

DEFESA DE ESPINHO



APARTADO 39
4501 ESPINHO CODEX
PORTE PAGO
ANO 59 • NÚMERO 3129
19 DE MARÇO DE 1992
PREÇO: 65\$00

DIRECTOR: ÁLVARO GRAÇA

SEMANÁRIO

FUNDADOR: BENJAMIM COSTA DIAS

O desastre de Albergaria-a-Velha

NOIVOS DE SILVALDE JUNTOS (TAMBÉM) NA MORTE



O novo «Quadro do Pessoal» da Câmara

VÁRIAS DEZENAS DE VAGAS A PREENCHER A MÉDIO PRAZO

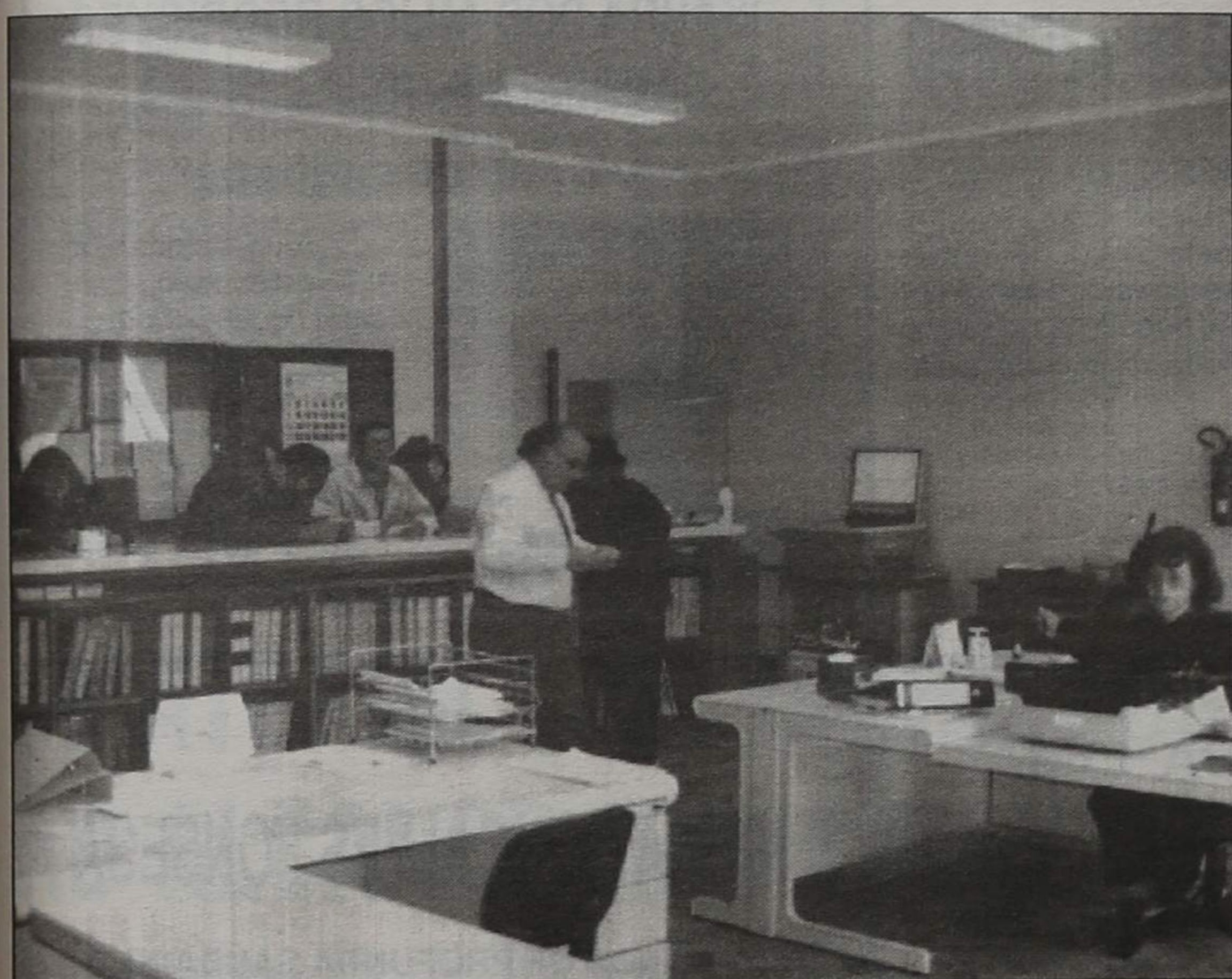

«Civil» e «Predial» já lá «moram»

APENAS OS SERVIÇOS NOTARIAIS NÃO ESTÃO NA CASA DA JUSTIÇA

Coisas de rapazes...

ROUBO DE CHOCOLATES TORNOU-SE «AZEDO»

Na noite de terça-feira, dois menores assaltaram a loja situada junto do Posto da Mobil, na Rua 19, para o que utilizaram uma marreta de umas obras que ali decorrem, com a qual estilhaçaram um vidro.

O objectivo do duo eram os chocolates expostos, furtando alguns. Só que o alarme actuou e eles não puderam concluir com êxito a «tarefa». Foram por isso identificados por agentes da PSP para a elaboração do respectivo processo.

CÃES JUSTIFICAM OUTRA FORMA DE MORRER...

«Tigres» em duas frentes

EM PORTIMÃO (2.ª DIVISÃO DE HONRA) DESEMPATE COM O CHAVES («TAÇA»)

Para a AMP

CANDIDATOS SOCIALISTAS VÃO SER APRESENTADOS

«NOITE CULTURAL» NA «GOMES DE ALMEIDA»

PEQUENOS ANÚNCIOS

ALUGUERES

CASA PRECISA-SE - Com 3 quartos em Espinho ou arredores. Contactar telef. 720095.

PRECISA-SE CASA OU APARTAMENTO PARA ALUGAR - Entre Miramar e Espinho. Entre 50 e 60 mil escudos. Telef. 02-6064649 (depois das 20h30 horas, dias úteis).

ALUGAM-SE SALAS E LOJAS - Com telefone, no melhor ponto da Rua 19. Contactar telef. 728043.

ALUGAM-SE QUARTOS - C/casa de banho privativa, pequeno-almoço e tratamento de roupa. Contactar telef. 728043.

CASA EM ANTA A 3 KM DO CENTRO DA CIDADE DE ESPINHO - C/ 2 quartos, sala, cozinha e casa de banho. Renda 60.000\$00/mês. Telef. 727735 trata o próprio.

BOA MESA

A VARINA - Almoços, jantares, petiscos. Aberto todos os dias. Rua 2, N.º 129 - Telef. 724630, Espinho.

EMPREGOS

PRECISA-SE VENDEDOR - Para linha castanha, com carro próprio. Contactar telef. 7831376 Perosinho - Carvalhos.

TÉCNICO DE AUTOCAD - Técnico de desenho assistido por computador. Dá apoio a arquitectos e engenheiros. Telef. 056-751059 - Depois das 20 horas.

OFERECE-SE SENHORA - C/ conhecimentos de cozinha, horário e condições a combinar. Telef. 7625736.

MÉDICOS

DR. JOAQUIM FERREIRA MENDES - Médico especialista em ouvidos, garganta e nariz. Clínica Geral, Rua 9, N.º 295-2.º-Esq.º - Telef. 721710.

MENSAGENS

ORAÇÃO - Afilita se viu a Virgem aos pés da Cruz, aflita

me vejo eu. Valei-me, mãe de Deus. Confio em Deus com todas as minhas forças. Por isso, peço que ilumine o meu caminho concedendo-me a graça que desejo.

Mande publicar no 3.º dia e veja o que lhe acontece no 4.º dia. - M.R.M.

ORAÇÃO - Afilita se viu a Virgem aos pés da Cruz, aflita me vejo eu. Valei-me, mãe de Deus. Confio em Deus com todas as minhas forças. Por isso peço que ilumine o meu caminho concedendo-me a graça que desejo.

Mande publicar no 3.º dia e veja o que acontece no 4.º dia - I.M.

PASSA-SE

CAFÉ SNACK-BAR PINGOIN - Lugar de Cassufas, Anta. Contactar no local ou telef. 72 19 16.

PASSA-SE TABACARIA BRASIL - C/ quiosque, junto ao Ripolim Rua 19. Bom local, preço acessível. Contactar telef. 7310119.

SERVIÇOS

ESTÚDIOS VÍTOR LANCHÁ

Laboratórios Profissionais de Fotografia e Vídeo. Descodificação em Vídeo de todos os sistemas do Mundo (PAL, NTSC, M. PAL, SECAM, MESECAM, e o inverso); passagem para Vídeo de Super 8 e 8 mm para cassetes BETA, VHS e V8. Rua de Esmojães-Anta N.º 286-Espinho-Telef. Resid. 725344 - Estúd. 7310367.

VENDAS

VENDE-SE REBOQUE - Contactar pelo telef. 720095.

VENDEM-SE ESTABELECIMENTOS COM 3 FRENTE - M. Duarte. Telef. 720784.

VENDE-SE CASAL CANNICHE ANÃO - 2 meses, vacinas em dia. Mais informações das 17 horas às 21 horas. Telef. 725344 / 7310367

VENDE-SE OU ALUGA-SE ESCRITÓRIO - Em St.ª Mariã da Feira. Contactar Telef. 72 18 94 (a partir das 20 horas).

VENDE-SE T3 - Por cima do supermercado Modelo. Como novo. C/ lugar de garagem. Telef. 720785 (horas de expediente).

VENDE-SE T2 + 1 EM FASE ACABAMENTOS

Próximo piscinas Av. 24. Particular.

Tel. 722200/721024, horas expediente

ASSOCIAÇÃO HUMANITÁRIA DOS BOMBEIROS VOLUNT. ESPINHENSES

CONVOCATÓRIA ASSEMBLEIA GERAL ORDINÁRIA

Convidam-se os Senhores Associados a reunir em Assembleia Geral Ordinária, nas nossas instalações, no próximo dia 21 de Março de 1992, pelas 10 horas, com a seguinte

ORDEM DE TRABALHOS

- 1.º - Leitura da Acta da última Assembleia;
- 2.º - Apreciação, discussão e aprovação do Relatório e Contas do Exercício de 1991;
- 3.º - Resolver, durante 30 minutos, qualquer assunto de interesse Associativo.

Espinho, 5 de Março de 1992

O Presidente da Assembleia Geral, *José Pereira de Oliveira*

AVISO: Se à hora marcada não estiver a maioria dos Associados, a Assembleia funcionará uma hora depois de marcada, com qualquer número de Sócios.



MANUEL CARDOSO DE AZEVEDO

AGRADECIMENTO

A Família vem, por este meio, reconhecendo, agradecer às pessoas que tomaram parte no funeral do seu ente querido e na missa do 7.º dia, ou que de outro modo lhe manifestaram o seu pesar.

Espinho, 19 de Março de 1992

Funer.ª N.º Sr.ª d'Ajuda - Sancebas & Luís Alves Rua 20 n.º 887 - Espinho - Telef. 725129



FERRAGENS

JAIME PIMENTA & FILHO, LDA.

— GRANDES STOCKS —

- FERRAGENS P/ CONSTRUÇÃO CIVIL E MOBILIÁRIO
- FERRAMENTAS

Rua 19, N.º 1369 a 1381 — Telef. 72 54 39
4500 ESPINHO • Resid. 72 10 35



MARIA LINA LIMA

MISSA DO 6.º ANIVERSÁRIO DO SEU FALECIMENTO

Seu marido e família vêm participar a toda as pessoas amigas que mandam celebrar missa do 6.º aniversário por alma da saudosa extinta, dia 27, sexta-feira, pelas 8 horas da manhã, na Igreja Matriz de Espinho. Antecipadamente agradecem a comparencia a este piedoso acto.

A FAMÍLIA



ANTÓNIO FERREIRA DA ROCHA CADINHA

MISSA DO 14.º ANIVERSÁRIO

Sua esposa e filhos comunicam que será celebrada missa, por sua alma, dia 24, às 7h45 da manhã, na Igreja Paroquial de Anta. Desde já agradecem às pessoas que possam comparecer.

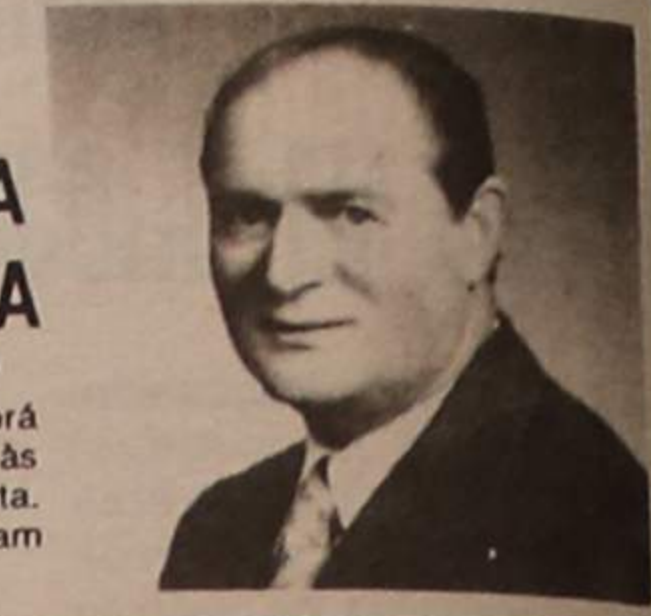

HENRIQUE ARANTES FERREIRA

AGRADECIMENTO

Sua esposa e filhos vêm, por este meio, agradecer a toda as pessoas que participaram no funeral e na missa do 7.º dia do saudoso extinto.



ISAURA DOS ANJOS RODRIGUES CARREIRA PEREIRA (BABÁ)

UM ANO DE SAUDADE



Seus amigos vêm, por este meio, participar que será celebrada missa por sua alma, dia 21, sábado, pelas 19 horas, na Igreja Matriz de Espinho. Desde já agradecem a quem possa comparecer.



MARIA GONÇALVES FONSECA

10 ANOS DE PROFUNDA SAUDADE



Seus filhos, nora, genro e netos vêm, por este meio, participar que será celebrada missa, por sua alma, no dia 21, sábado, pelas 19 horas, na Igreja Matriz de Espinho. Desde já agradecem a todas as pessoas que possam comparecer.



EMPRESA DE PUBLICIDADE DE ESPINHO

APARTADO 39 40501 ESPINHO CODEX

CONNOSCO A SUA CAMPANHA PUBLICITÁRIA RESULTA

RUA 26, N.º 601 - 2.º ESQ.º 4501 ESPINHO CODEX

AMARO JOSÉ DE ALMEIDA LIMA

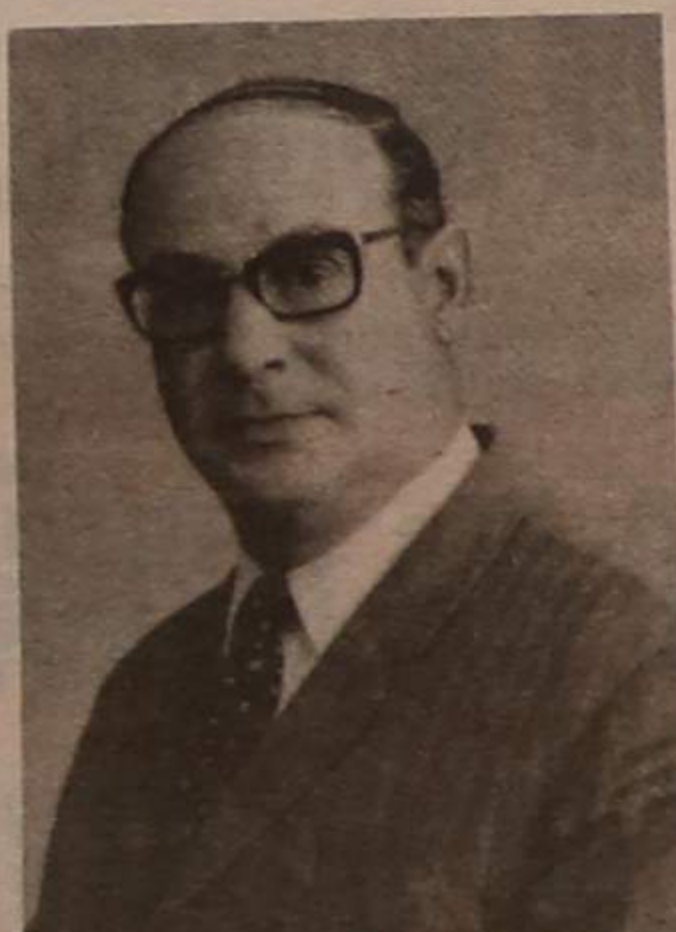

MISSA DE 3.º ANIVERSÁRIO

Sua esposa, filhos, genros, noras e netos participam às pessoas das suas relações e amizade a celebração da missa do 3.º aniversário em sufrágio da alma do seu ente querido Terça-feira, dia 24, pelas 19 horas, na Igreja matriz de Espinho, ficando desde já muito reconhecidos a todos que se dignarem assistir a este piedoso acto.

...astre de
...VIVOS
...INDOS
...viva impressa
...o desastre
...na estr
...primo de
...na noite
...no qual per
...quatro pesso
...muito conhe
...dos espinho
...de matric
...seguiu ao vol
...Lourosa, de
...casado, re
...há mais
...que era acc
...Manuel Ferra
...Ferreira, c
...Anta, Ferra
...de 31 ar
...Rodrigues de
...solaire, tam
...Silva
...seguiam
...Batista, co
...contas com
...de trânsito um

O desastre de Albergaria-a-Velha NOIVOS DE SILVALDE UNIDOS TAMBÉM NA MORTE

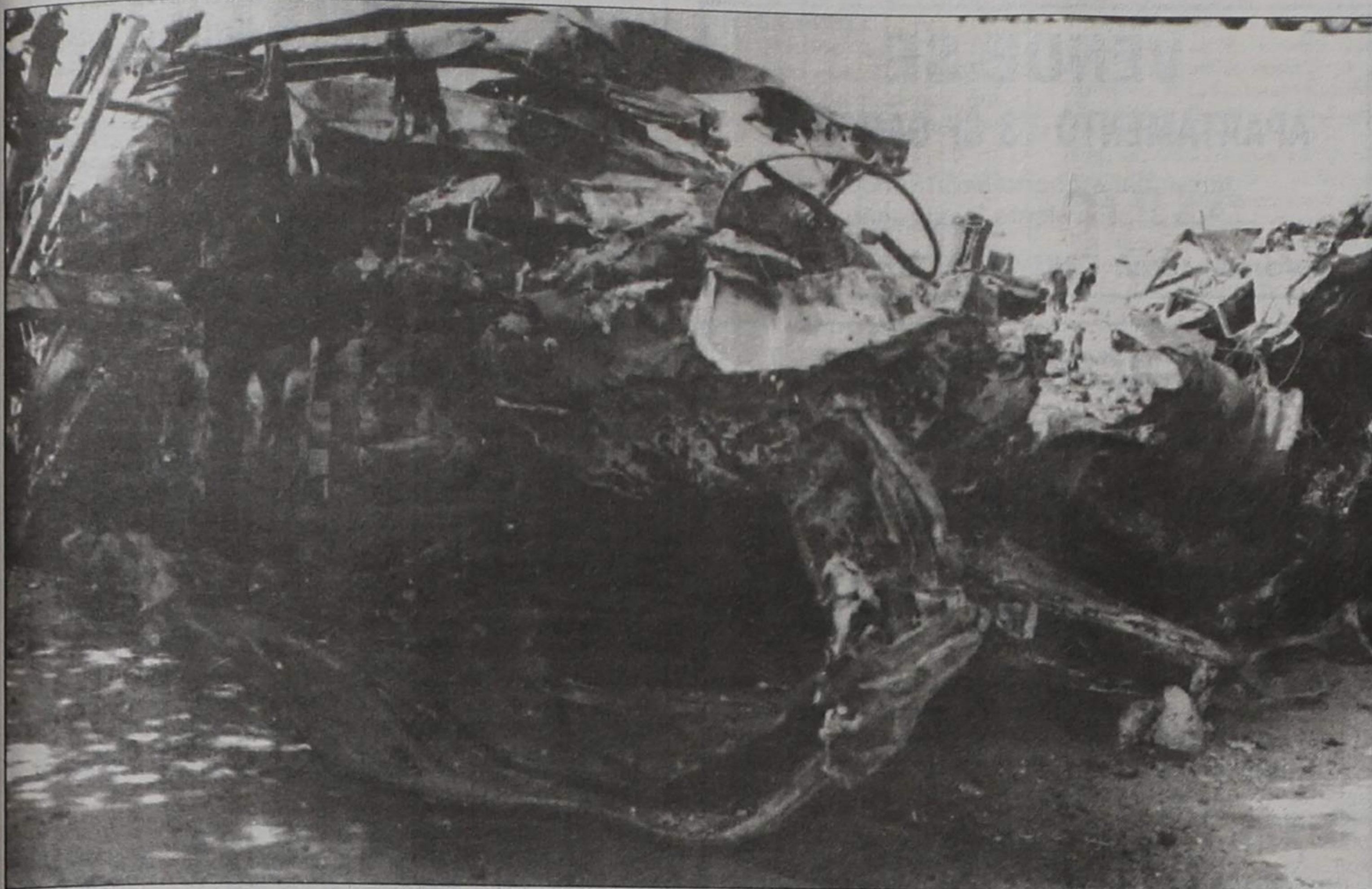

Causou viva impressão em Espinho, o desastre de viação ocorrido na estrada Porto-Lisboa, próximo de Albergaria-a-Velha, na noite de 11 do corrente, no qual perderam a vida quatro pessoas, três das quais muito conhecidas da maioria dos espinhenses.

Num «BMW» de matrícula belga, seguia ao volante, Carlos Lima Lourosa, de 47 anos de idade, casado, radicado na Bélgica há mais de duas décadas, que era acompanhado por Manuel Fernando Castro Ferreira, com residência em Anta; Fernando Ferreira Leite, de 31 anos, solteiro, domiciliado em Silvalde; e Helena Rodrigues de Sá, de 29 anos, solteira, também com residência em Silvalde.

Os quatro seguiam na direcção da Batalha, onde se encontrava a contas com um problema de trânsito um em-

pregado da firma de que era gerente o já referido Manuel Fernando de Castro Ferreira.

Um pouco adiante da ponte sobre o rio Vouga, a estrada encontra-se em obras, pelo que o trânsito passou a ser feito por uma só via, naturalmente com instruções atempadamente feitas aos automobilistas que ali circulam. A verdade é que o condutor do carro de matrícula belga não chegou a vencer essa dificuldade do percurso, indo embater de raspão num separador central, despistando-se de seguida. Passando para a outra faixa da via, teve a infelicidade (ele e os seus companheiros da trágica viagem) de, nessa altura, circular em sentido oposto, portanto na direcção do norte, um camião de dois andares, carregado de porcos, com o que o seu carro foi embater de frente,

no veículo pesado, incendiando-se de seguida. Os quatro ocupantes terão tido morte instantânea, vindo os seus corpos a ser calcinados pelas chamas.

O camião era conduzido por António José Alves Rosário dos Santos, de 23 anos de idade, residente nas Caldas da Rainha, que nada sofreu. No entanto, o seu veículo foi também atingido pelas chamas, assim como alguns porcos.

O funeral das vítimas realizou-se na sexta-feira pa-

ra cemitérios diferentes, depois de celebrada missa de corpo presente na Igreja Matriz de Espinho.

O corpo de Manuel Fernando Castro Ferreira seguiu para S. Félix da Marinha; o do emigrante, Carlos Lima Lourosa, para Maceda, concelho de Ovar; e os de Fernando Ferreira Leite e Helena Sá, para Silvalde. Este casal estava fazendo, aliás, preparativos de casamento. Como na vida, nos últimos tempos, a morte também os uniu. Para sempre...

CORREIO

«A PRAIA DA BAÍA ESTÁ MUITO BEM ENTREGUE»

Maria Fernanda Rodrigues, do lugar da Corredoura, em Paramos, escreve-nos uma carta a manifestar o seu apreço pelas crónicas assinadas pelo nosso colaborador José Sampaio e para se referir particularmente ao assunto tratado na edição de 12 do corrente, relativo à Praia da Baía.

A propósito de uma carta dirigida «por um cidadão de Espinho» à Câmara Municipal, sobre a exploração daquela praia, comenta a autora o facto de esse cidadão confessar ter alguma experiência no negócio, quando, segundo ela, «não deve ter nenhuma».

E acrescenta:

«A Praia da Baía é das praias com mais animação no nosso país. A Câmara de Espinho tem feito do melhor, e todos sem excepção a podemos utilizar. São os jogos de vólei, é a biblioteca, é a ludoteca, são os jogos com crianças, é a ginástica, são as gaivotas, enfim um sem-número de actividades sempre diferentes».

Acrescenta que «nos argumentos usados refere esse cidadão que a Câmara Municipal não se encontra propriamente vocacionada para exploração de uma concessão balnear e se o faz é apenas para salvaguardar o tradicional e bom nome da Praia de Espinho de uma exploração menos escrupulosa...»

Comenta, ainda, a nossa leitora:

«Ora, escrupulosos não tem esse cidadão, porque se os tivesse não pedia à Câmara que lhe concedesse para explorar para seu único proveito e lucros um bem que a Câmara, sem obter lucros (e só a Câmara pode fazer isso) dá a todos os cidadãos espinhenses e a todas as pessoas que nos visitam».

Escreve a rematar:

«A Praia da Baía está muito bem entregue, é um dos nossos cartões de visita na época balnear».

Maria Fernanda Rodrigues

ACTUALIDADE

«MATERIAL» DE DROGADOS AO ALCANCE DAS CRIANÇAS

Francisco Afonso Esteves Faustino, residente na Rua 7, n.º 317, em Espinho, dirigiu-nos uma carta para contar uma «estória» e deixar um alerta.

Segundo revela, depois de um seu filho, de cinco anos de idade, se ter ausentado momentaneamente da mãe, esta foi à sua procura e viu-o, nas escadas que dão acesso à Praia da Costa Verde, com uma seringa na mão, com a

respectiva agulha, que ele julga ter pertencido a um qualquer toxicodependente que ali tenha estado a usá-la e a abandonou, depois.

Lamenta a propósito, o nosso leitor, que um local que deveria ser de lazer para os adultos e de brincadeira para as crianças, mais parece um centro de saúde, pela abundância de seringas que por ali se vêem espalhadas.

E comenta:

«Que os toxicodependentes se droguem, o problema é deles.

O que não têm o direito é de deixarem o material que usam ao alcance das crianças, com todos os riscos que isso contém.»

Estranha, finalmente, que só na época balnear a Câmara Municipal tenha ali um empregado de limpeza da praia. «Será que só nessa altura é que há turismo?»

MORADIAS
NOVAS

☎ 7310688 -7310691 ☎

ESPINHO
22.000 c.

T2
GARAGEM
+
ARRUMOS

☎ 7310688 -7310691 ☎

ESPINHO
10.900 c.

T3 + 1
GARAGEM
+
ARRUMOS

☎ 7310688 -7310691 ☎

ESPINHO
13.000 c.



AERO-CLUBE DA COSTA VERDE CONVOCATÓRIA

Nos termos do Art.º 32.º dos Estatutos, em nome do Presidente da Assembleia Geral, convoco todos os sócios do AERO-CLUBE DA COSTA VERDE a reunirem-se em Assembleia Geral Ordinária, na Sede, sita no Aeródromo de Paramos-Espinho, pelas 20.30 horas, do dia 28 de Março de 1992, com a seguinte Ordem de Trabalhos:

- 1 - Leitura, discussão e aprovação da Acta da Assembleia Geral anterior.
 - 2 - Apresentação, discussão e aprovação das contas relativas ao Ano de 1991, Relatório da Direcção e Parecer do Conselho Fiscal.
 - 3 - Proposta da Direcção para aumento das Quotas e Jóias.
 - 4 - Meia-hora para debater problemas genéricos de interesse para o Clube.
- Nos termos dos parágrafos 1.º e 2.º do Art.º 34.º dos Estatutos a Assembleia Geral funcionará em Segunda Convocatória, uma hora depois com qualquer número de sócios.
- O Secretário-Geral,
Jorge Manuel Miranda da Silva

«Defesa de Espinho» de 19/03/92 - 3129

COMARCA DE ESPINHO 1.º JUÍZO ANÚNCIO

para citação de credores desconhecidos

Execução ordinária n.º 6/90
Proc.º n.º 6.º/90 - 1.ª Secção

Pelo Juízo de Direito desta comarca, correm éditos de vinte dias contados da segunda e última publicação deste anúncio, citando os credores desconhecidos da executada FÁBRICA DE PAPEL «A CONQUISTADORA», LDA., com sede em Paços de Brandão, Comarca de St.ª Maria da Feira, para no prazo de dez dias, posterior àquele dos éditos, deduzirem os seus direitos na execução movida por o exequente Banco Pinto & Sotto Mayor E.P., com sede em Lisboa e filial na Praça da Liberdade, n.º 28, Porto, desde que gozem de garantia real sobre os bens penhorados.

Espinho, 20 de Fevereiro de 1992

O Juiz de Direito,
Francisco Augusto Soares de Matos Manso
A Escrivã Adj.ª,
Maria de Fátima Pequeto Lourenço

«Defesa de Espinho» - 3129 - 1992/03/19

MANUEL AUGUSTO & FERREIRA LEITE, LIMITADA

Conservatória do Registo Comercial de Espinho N.º da Matrícula 00654/890517 N.º de Identificação de Pessoa Colectiva 502159340 N.º de Inscrição 07 N.º e data da apresentação 08/92.02.18.

Maria Isabel Paquete Torres Soares, 2.ª Ajudante da Conservatória do Registo Comercial de Espinho, certifico que em relação à sociedade em epígrafe, foi alterado o art.º 3.º do respectivo contrato, tendo este, em consequência, ficado com a seguinte redacção:

TERCEIRO - O capital social, integralmente realizado em dinheiro e outros valores constantes da escrita social, é de SEISCENTOS CONTOS e corresponde à soma de duas quotas de TREZENTOS CONTOS, pertencentes uma a cada um dos sócios MANUEL AUGUSTO FERREIRA SOARES e JOSÉ FERREIRA LEITE.

O texto completo do contrato na sua redacção actualizada ficou depositado na pasta respectiva. Está conforme o original.
Contém 2 folhas.

Conservatória do Registo Comercial.
Espinho, 27 de Fevereiro de 1992

A Ajudante,
Maria Isabel Paquete Torres Soares

CASIMIRO DE ANDRADE

MÉDICO DENTISTA

Consultório: RUA 22 (junto à Câmara)
TELEF. 724909

VENDE-SE

APARTAMENTO T3 C/ GARAGEM

Individual e quarto de arrumos.
Rua 31. Excelente localização

Informa telef. 728545 ou 056-751349

CERCIESPINHO

COOPERATIVA DE EDUCAÇÃO E REABILITAÇÃO
DE CRIANÇAS INADAPTADAS

ASSEMBLEIA GERAL ORDINÁRIA CONVOCATÓRIA

Em cumprimento do Art.º 27.º dos Estatutos da Cerciespinho, convoco todos os membros efectivos para uma Assembleia Geral Ordinária a realizar na sua sede, sita à Estrada de Anta, em Espinho, pelas 16 horas do dia 28 de Março de 1992, com a seguinte Ordem de Trabalhos:

- 1.º Leitura, discussão e aprovação da Acta da Assembleia Geral anterior.
- 2.º Leitura, apreciação, discussão e aprovação do Relatório de Actividades, Contas de Gerência de 1991 e Parecer do Concelho Fiscal.
- 3.º Leitura, apreciação, discussão e aprovação do Plano de Actividades e Orçamento para o ano de 1992.

Se à hora marcada não estiver presente a maioria dos sócios, a Assembleia reunirá uma hora mais tarde, conforme o parágrafo único do Artigo 34.º dos Estatutos.

Espinho, 11 de Março de 1992
O Presidente da Assembleia Geral,
Artur Pereira Bártolo

«Defesa de Espinho» - 3129 - 1992/03/19

ESCOBAR VIAGENS & TURISMO, LIMITADA

Conservatória do Registo Comercial de Espinho N.º de Matrícula 00412/841008 N.º de Identificação de Pessoa Colectiva 501476539 N.º de Inscrição 08 N.º e Data da Apresentação Ap. 13/92.02.03.

Maria Isabel Paquete Torres Soares, 2.ª -Ajudante da Conservatória do Registo Comercial de Espinho, certifica que ficou depositada na pasta respectiva a fotocópia da Acta da Assembleia Geral de que consta a nomeação do Conselho de Administração e Conselho Fiscal: administradores nomeados: Presidente: Tânia Martins Ferreira de Almeida, c.; vogais: Hacam Alligulamhussene Giná, c. e Suresbhai Bhikhabhai, c. Conselho Fiscal: Carlos Alves Ribeiro, c.-R.O.C. suplente - António Afonso da Silva Carvalho, c. R.O.C. - para o triénio 1991 a 1993.

Está conforme. Contém 1 folha.

Conservatória do Registo Comercial.
Espinho, 28 de Fevereiro de 1992

A Ajudante,
Maria Isabel Paquete Torres Soares

PODE SER ÚTIL

FARMÁCIAS DE SERVIÇO

Cidade

Tumo B - Quinta-feira, Santos, Rua 19, n.º 263; sexta-feira, Paiva, Rua 19, n.º 319; sábado, Higiene, Rua 19, n.º 293; domingo, Grande Farmácia, Rua 8, n.º 1025; segunda-feira, Teixeira, Centro Comercial Solverde 1, Avenida 8; terça-feira, Santos, Rua 19 n.º 263; quarta-feira, Paiva, Rua 19, n.º 319.

Freguesias

Anta - «Farmácia de Anta», Estrada de Anta, telef. 721109 Paramos «Machado», estrada 109, telef. 726388 Silvalde «Conceição Barreiros», telef. 720278.

TELEFONES ÚTEIS

Cidade

EDP, 720367; Serviços Municipalizados de Água e Saneamento, 720020 e 720367 (avarias); Câmara Municipal, 720020 e 721800; Junta de Espinho, 724418; Registo Civil, 720599; Tribunal Judicial, 722351; Correios, 720335; Bombeiros Voluntários de Espinho, 720005; Bombeiros Voluntários Espinhenses, 720042; Hospital, 720327 e 721141; Polícia de Segurança Pública, 720038; Guarda Nacional Republicana, 720035; Rádio-Táxis Costa Verde, 720118; Rádio-Táxis Unidos, 722232; Táxis Verdemar, 723500; Táxis do Largo José Salvador, 723167; Repartição de Finanças, 720750; Jornal «Defesa de Espinho» e Agência de Publicidade «Empres», 721525; Centro de Saúde, 721167; Extensão de Saúde da Rua 31, 720664.

Freguesias

Anta - Junta de Freguesia, 726453, Extensão de Saúde, 725810, Paróquia, 720315. Paramos - Junta de Freguesia, 722710, Paróquia, 722059, Centro Social, 722005. Guetim - Junta de Freguesia, 724226, Paróquia, 723478. Silvalde - Junta de Freguesia, 724017, Paróquia, 722026, Unidade de Saúde de Silvadiño, 723642, Unidade de Saúde da Marinha, 723101.

TRANSPORTES

Comboios

Para Aveiro (travias) - 5.27 (não se efectua aos sábados, domingos e feriados oficiais) *6.29 (não se efectua aos domingos e feriados oficiais) *7.15 *8.15 *9.34 *11.02 *11.52 *12.41 *13.15 (não se efectua aos sábados, domingos e feriados oficiais) *14.08 *15.31 *15.40 *17.15 *17.58 *18.14 (não há aos sábados) *18.43 *19.27 *20.02 (não se efectua aos sábados, domingo e feriados) *20.25 *21.34 *22.35 *1.09.

Para o Porto (travias) - 5.46 * 6.51 * 7.28, 7.39 e 8.10 (não se efectua aos domingos e feriados oficiais) *8.47 (não se efectua aos sábados, domingos e feriados oficiais) *9.35 *11.13 *12.10 (não se efectua aos sábados, domingos e feriados oficiais) *13.00 *13.19 *14.54 *16.47 *18.01 *18.41 *18.56 (não há aos sábados) *19.55 *20.44 (não se efectua aos sábados, domingos e feriados oficiais) *21.31 (não há aos sábados) *22.15.

Urbanos

Graciosa-Anta-Graciosa - 7.35 a) * 9.30 * 12.35 a) * 14.10 * 16.00 a) * 17.35 * 18.35 19.40.
Graciosa-Silvalde-Graciosa - 7.05 a) * 9.00 * 12.35 a) * 13.40 * 15.30 a) * 17.05 * 18.05 * 19.10 * 20.10.
a) Não se efectua aos domingos e feriados.

CÂMBIOS

CHEQUES	Compra	Venda
Dólar EUA	143\$590	144\$166
Marco	85\$931	86\$275
Franco Francês	25\$299	25\$401
Libra Inglesa	246\$088	247\$074
Peseta	1\$3624	1\$3678
ECU	175\$755	176\$459
Lira	\$11466	\$11512
Florim	76\$362	76\$668
Franco Belga	4\$1754	4\$1922
Franco Sulço	94\$878	95\$258
Iene	1\$0714	1\$0756
Coroa Sueca	23\$702	23\$796
Coroa Norueguesa	21\$921	22\$009
Coroa Dinamarca	22\$152	22\$240
Libra Irlandesa	229\$156	230\$074
Dracma	\$74544	74\$842
Dólar Canadá	120\$336	120\$818
Xelim Austríaco	12\$212	12\$260
Markka Finlandesa	31\$471	31\$597
Rand	49\$672	49\$872

No respeitante a moedas, estas cotações devem ser consideradas a título meramente informativo. Todas as operações de venda estão sujeitas ao Imposto de 9 por 1000 (mil).

NOTAS E MOEDAS	Compra	Venda
Rand	42\$00	49\$00
Marco	85\$20	87\$35
Xelim Austríaco	12\$10	12\$42
Franco Belga	4\$140	4\$300
Cruzado	-	-
Dólar Canadá (notas de 1 e 2)	118\$15	121\$20
Dólar Canadá (notas maiores)	118\$65	121\$70
Coroa Dinamarca	21\$95	22\$50
Peseta	1\$350	1\$395
Dólar EUA (notas de 1 e 2)	141\$65	145\$90
Dólar EUA (notas de 5 e 1000)	142\$15	146\$40
Markka Finlandesa	31\$20	32\$00
Franco Francês	25\$08	25\$70
Florim	75\$72	77\$62
Libra Irlandesa	227\$30	233\$00
Libra	\$105	\$120
Iene	\$1050	\$1100
Coroa Norueguesa	21\$75	22\$30
Coroa Sueca	244\$10	251\$40
Libra Inglesa	23\$50	24\$10
Coroa Sulço	94\$00	96\$35
Bolívar	2\$000	2\$800

PRECISA-SE

Empregado para balcão c/ admissão imediata, com ou sem prática, de preferência entre os 16 e 18 anos, tendo como habilitações literárias o 9.º ano de escolaridade, tenha boa apresentação e seja dinâmico.

Resposta a este Jornal ao n.º 11987

QUE GRANDE SECA!

As chuvas que deveriam ter caído durante o Inverno estiveram ausentes, proporcionando um ar, que embora estivesse fresco, criava a boa disposição naqueles que gostavam de dar o seu passeio sem o incómodo guarda-chuva.

Com uma chuvita aqui, outra acolá, nós por cá por Espinho não temos sentido os efeitos nefastos que isso pode causar.

Pelo Alentejo, a falta de água tem causado enormes prejuízos. Os agricultores vêem as suas culturas praticamente destruídas, ou então em crescimento retardado. O gado já passa fome e há casos em que os criadores têm perdido algumas cabeças.

A Norte do Rio Mondego, a situação parece não ser tão preocupante. A água que se encontra no solo está abaixo dos níveis normais da época, no entanto, parece que este bem, sempre foi abundante nesta zona de Portugal.

Quem se vai queixando é a EDP - "Electricidade de Portugal" - pois os níveis das barragens, como é lógico, também desceu. A produção de electricidade atinge agora grandes custos; adianta o Governo que "só no que respeita à importação acrescida de energia, está a custar ao

país, 150 mil contos por dia!" A EDP recorre às centrais de energia térmica, que são muito mais dispendiosas.

A grande crise está afinal no Alentejo, como já o referimos atrás, nas Beiras e até mesmo no distrito de Bragança, nas zonas que, por excelência, são quentes e secas durante o Verão. É o interior de Portugal que tem estas características.

Não se sabe quando cairá a tão necessária chuva, nem em que proporções. Não se adivinham os estragos que poderá causar nem tão pouco os prejuízos que já causou.

A água é, afinal, um bem tão necessário...

No próximo sábado chega a Primavera, com ela as flores, a verdura e a temperatura amena.

Há quem diga que esta é a estação mais bonita do ano: será que o vai ser?

Com tanta chuva por cair, virá ela agora?

São questões que só o "tempo" poderá responder!

Fica, no entanto assinalado que chega a estação dos poetas, dos artistas e dos apaixonados...

MP

No sábado

NOITE CULTURAL NA "GOMES DE ALMEIDA"

A Câmara Municipal de Espinho, em colaboração com as escolas secundárias do concelho, vai realizar no sábado, às 21 horas, na Escola Secundária Dr. Manuel Gomes de Almeida, uma noite cultural.

Uma equipa de cada um dos estabelecimentos de ensino participará no concurso "Á Volta de Espinho", versão adaptada do conhecido "Trivial Prusuit", onde todas as perguntas são sobre o nosso concelho e estão distribuídas pelos seguintes temas:

Artes e letras; desporto; lazer; história local; poder local.

Esta iniciativa, que na sua concepção e execução, envolve professores e alunos das duas escolas, terá alguns momentos de teatro, música e dança executados pelos alunos da secundária Dr. Manuel Gomes de Almeida.

Esta noite cultural, está aberta a toda a população.

Entretanto, integradas nas comemorações do Dia da Juventude e Dia do Estudante realizar-se-ão provas desportivas, das quais serão

seleccionados 30 jovens do nosso concelho, que participarão na Embaixada da Juventude à EXPO 92 de Sevilha.

Área Metropolitana do Porto CANDIDATOS SOCIALISTAS SERÃO APRESENTADOS NO SÁBADO

O Partido Socialista, vai realizar no próximo sábado, dia 21, entre as 15 e as 18 horas no Hotel Solverde, na Praia da Granja, uma reunião magna de eleitos das Assembleias Municipais da Área Metropolitana do Porto, para a apresentação dos candidatos à Assembleia Metropolitana, cuja eleição terá lugar no próximo dia 10 de Abril.

Estarão presentes o presidente do PS, Almeida Santos, o secretário-geral, António Guterres, além dos secretários nacionais, Jorge Lácio, Carlos Lages e Fernando Gomes.

EMPES
EMPRESA DE PUBLICIDADE DE ESPINHO

APARTADO 39
40501 ESPINHO CODEX

CONNOSCO A SUA CAMPANHA PUBLICITÁRIA RESULTA

RUA 26, N.º 601 - 2.º ESQ.º
4501 ESPINHO CODEX

«REALCE»
Manuel Pereira Fontes, S.A.
FÁBRICA DE TAPEÇARIAS
EXPORTAÇÃO

Tapetes e carpetes manuais, passadeiras, tapetes, carpetes e alcatifas.

Telex: 22255 - Fontes - P
Fax: 722080 Telef: 721316/7/8 - Silvalde - Espinho

CLÍNICA DE MEDICINA DENTÁRIA E CIRURGIA ESTÉTICA E MAXILO-FACIAL

Acordos com: A CASA, ADSE, CGD, EDP, SAMS, PHILIPS E RABOR.

Dr. Jorge Pacheco e Dr.ª Eva Pacheco, Dr.ª Lígia Ferreira, Dr.ª Palmira Castro, Dr.ª Cristalina Aguiar e Dr. Horácio Monteiro da Costa.

ORTOPANTOGRAFIA, TELERRADIOGRAFIA, IMPLANTOLOGIA, ORTODONTIA FIXA.
Rua 8 n.º 381-1.º 4500 ESPINHO Telef. 722718

Em reunião do Governo CONVENÇÃO SOBRE SEGURANÇA SOCIAL ENTRE PORTUGAL E VENEZUELA FOI APROVADA

A Convenção sobre Segurança Social, assinada em Caracas em 21 de Julho de 1989, entre a República Portuguesa e a República da Venezuela, bem como o respectivo acordo administrativo. A Convenção tem por objectivo melhorar a situação de vida dos portugueses que trabalham ou trabalharam na Venezuela, bem como dos venezuelanos que trabalham ou trabalharam em Portugal, garantindo-lhes igualdade de tratamento, a exportação de prestações e ainda a possibilidade de serem tomados em conta os períodos de desconto efectuados para a Segurança Social dos dois países, com vista à abertura e concessão dos direitos. Este

diploma é aplicável às prestações de invalidez, velhice, sobrevivência, acidentes de trabalho e doenças profissionais, prestações pecuniárias por doença e maternidade e subsídio de funeral, e entrará em vigor após o cumprimento das formalidades previstas nas legislações de cada país.

NOVO REGIME DE COMPATIBILIDADE ELECTROMAGNÉTICA

O Conselho de Ministros aprovou também um diploma que estabelece o regime aplicável aos aparelhos susceptíveis de criar interferências radioeléctricas ou cujo funcionamento é susceptível de ser afectado por

essas interferências, quando colocados no mercado ou em serviço. Deste modo, indicam-se as normas com as quais os aparelhos devem estar em conformidade, disciplinando-se, igualmente, a forma da sua comprovação, de acordo com o regime já existente para os outros estados membros das Comunidades Europeias.

Confere-se ao Instituto das Comunidades de Portugal a competência para a emissão dos certificados do tipo CE, bem como se lhe atribuem as necessárias competências para o exercício das actividades fiscalizadora e sancionatória, cujos quadros, igualmente, se definem.

VALORIZAÇÃO DA FAMÍLIA

A Direcção Geral da Família, do Ministério do Emprego e Segurança Social, tem promovido em todo o país uma campanha de sensibilização para a valorização da família.

Quão necessária e oportuna é tal iniciativa! Necessária porque a família é o "principal suporte afectivo, pedagógico e moral de todos os indivíduos" e oportuna porque, hoje, mais do que em qualquer outro momento histórico, a família vive em grave crise.

Múltiplas são as causas que as explicam. O seu estudo exaustivo ultrapassa em muito o espaço e o tempo disponíveis. Mas a simples contestação de tal realidade implica, por parte do Estado, e de cada um de nós, a obrigação do estudo do problema, a fim de minorar ou conjurar.

A família, seja qual for a forma da sua constituição, é, e será sempre, a base de toda a sociedade. Nenhum Estado se pode alhear dos seus problemas, pois a instabilidade da família, como instituição, põe em perigo a estabilidade do próprio Estado.

Nos nossos dias, o desenvolvimento da ciência e da tecnologia permite o aumento da produção, indispensável para satisfazer as necessidades de uma população que cresce num ritmo superior aos recursos disponíveis, e perante a existência de uma distribuição organizada num sentido pouco justo e equitativo.

A exploração intensiva dos recursos naturais põe em perigo

o equilíbrio natural e é responsável pelos graves problemas ecológicos que constituem também uma das maiores preocupações dos dirigentes dos nossos tempos.

Vivemos num mundo materializado, responsável pela "sociedade de consumo", que leva as massas a dar prioridade aos interesses materiais, em prejuízo dos espirituais. O homem tornou-se por isso fundamentalmente egoísta, o que explica um dos aspectos da actual crise da família.

A família é a base de uma verdadeira socialização. Nela,

os interesses de cada um têm de se subordinar ao interesse do todo. Uma sociedade fortemente materializada corre o risco de sobrevalorizar os interesses materiais de cada um, pondo em perigo a estabilidade da família e dessa mesma sociedade.

O Estado não pode, nem deve, por-se à margem de tão instantâneo problema. Daí a necessidade e oportunidade da campanha efectuada, visando uma sensibilização para a valorização da família.

LPPS

TRESPASSA-SE SALÃO DE CABELEIREIRO
(Perto de Espinho)
Telef. 02/721594 (a partir 20 horas)

AGORA EM ESPINHO

APOIO ÀS EMPRESAS NA:

IMPORTAÇÃO / EXPORTAÇÃO • TRADUÇÕES • INTÉRPRETE • ENVIO DE FAXES • EXPLICAÇÕES DE INGLÊS ATÉ AO 12.º ANO (INDIVIDUAL OU EM GRUPO) • VENDAS POR CATÁLOGO C/ PAGAMENTOS EM 3 VEZES

Rua 19, n.º 297-1.º - 4500 ESPINHO
Telefone / Fax n.º 728571 (ao lado do Foto Artis)

AUTO-INTERNACIONAL

PEÇAS E ACESSÓRIOS PARA TODAS AS MARCAS DE VIATURAS

FIAT — SECÇÃO ESPECIALIZADA — **FIAT**

AGENTES EM ESPINHO DAS MELHORES MARCAS:

BATERIAS SECAS VARTA — ÓLEOS CASTROL
LUCAS: MATERIAL ELÉCTRICO
BOSTIK: COLAS E VEDANTES
FILTROS FILCAR — TINTAS VALENTINE

AVENIDA 24, N.º 1001 • ESPINHO • TEL. 723028 • FAX 724012

RESTAURANTE BAIAMAR

Admite Mulher de Limpeza.
Idade 20 a 24 anos.
Telefone: 72 54 15

VENDE-SE T3 - C/GARAGEM

2.º ESQ.º - NA RUA 38
EM BOM ESTADO - C/2 ANOS DE USO
BOM PREÇO
Contactar Telefone 72 18 50 - 72 66 07

VENDEM-SE APARTAMENTOS T2 E T1 RUA 36 - ESPINHO

Com fogão de sala, video porteiro, antena parabólica, garagem com comando.
Informa no local ou Rua 19 n.º 1158 r/c
Telef: 72 85 73.

"Defesa de Espinho" 3129 - 1992/03/19

GRAÇA & PEREIRA, LIMITADA

Conservatória do Registo Comercial de Espinho, N.º da Matrícula 00452/851104, N.º de Identificação de Pessoa Colectiva 501554050, N.º de Inscrição 05, N.º e Data da Apresentação Ap. 08/920203.

Maria Isabel Paquete Torres Soares, 2.ª Ajudante da Conservatória do Registo Comercial de Espinho, CERTIFICA, que foi aumentado o capital social em epígrafe de 500.000\$00 para 3.000.000\$00, após o aumento de 2.500.000\$00, subscrito em dinheiro e na proporção das quotas dos sócios José Carlos Ferreira da Graça e António Maria da Silva Moreira, c. na comunhão geral, tendo em consequência o Art.º 3.º do respectivo contrato, ficado com a seguinte redacção:

ARTIGO 3.º

O capital social, integralmente realizado em dinheiro e outros valores constantes da escrita social, é de TRÊS MIL CONTOS, correspondente à soma de duas quotas de MIL E QUINHENTOS CONTOS, cada uma, pertencentes uma a cada um deles JOSÉ CARLOS FERREIRA DA GRAÇA e ANTÓNIA MARIA DA SILVA MOREIRA.

O texto completo do contrato na sua redacção actualizada ficou depositado na pasta respectiva.

Está conforme o original.

Conservatória do Registo Comercial
de Espinho, 10 de Fevereiro de 1992

A Ajudante,
Maria Isabel Paquete Torres Soares

"Defesa de Espinho" 3129 - 1992/03/19

EGOS REPRESENTAÇÕES, LIMITADA

Conservatória do Registo Comercial de Espinho, N.º da Matrícula 00320/811013, N.º de Identificação de Pessoa Colectiva 501201254, N.º de Inscrição 02, N.º e Data da Apresentação Ap. 06/92.02.19.

Maria Isabel Paquete Torres Soares, 2.ª Ajudante da Conservatória do Registo Comercial de Espinho, CERTIFICA que foi aumentado o capital social da sociedade em epígrafe de 400.000\$00 para 6.400.000\$00 após o aumento de 6.000.000\$00, subscrito em dinheiro pelos sócios: Elpidio Gomes de Sousa e mulher Clara Arminda da Costa Viana e Sousa, c. na comunhão geral, com as quantias de 4.200.000\$00 e 1.500.000\$00 e Miguel Nuno Viana de Sousa, solteiro, menor, com a quantia de 300.000\$00, tendo, em consequência, sido alterado o Art.º 3.º do respectivo contrato e ficado este, com a seguinte redacção:

TERCEIRO O capital social, realizado em dinheiro e outros valores, é de seis milhões e quatrocentos mil escudos; divide-se em três quotas, sendo uma de quatro milhões quatrocentos e oitenta mil escudos, do sócio Elpidio Gomes de Sousa; outra de um milhão e seiscentos mil escudos, da sócia Clara Arminda da Costa Viana e Sousa e uma de trezentos e vinte mil escudos, do sócio Miguel Nuno Viana de Sousa.

O texto do contrato na sua redacção actualizada, ficou depositado na pasta respectiva.

Conservatória do Registo Comercial
de Espinho, 4 de Março de 1992

A Ajudante,
Maria Isabel Paquete Torres Soares

"Defesa de Espinho" 3129 1992/03/19

RIBEIRO & MARVÃO, LIMITADA

Conservatória do Registo Comercial de Espinho, N.º da Matrícula 00842/920214, N.º de Identificação de Pessoa Colectiva, N.º de Inscrição 01, N.º e Data da Apresentação Ap. 06/920214.

Maria Isabel Paquete Torres Soares, 2.ª Ajudante da Conservatória do Registo Comercial de Espinho, CERTIFICA que por Manuel Ribeiro de Carvalho Marvão e António Manuel Pais Ribeiro, solteiro, maior, foi constituída a sociedade em epígrafe que se rege pelo seguinte contrato:

1.º

A sociedade adopta a denominação "RIBEIRO & MARVÃO, LIMITADA" e tem a sua sede no Lugar de Lavoura, da freguesia de Paramos, concelho de Espinho.

2.º

O seu objecto consiste no comércio de produtos alimentares.

3.º

O capital social, inteiramente realizado em dinheiro, é de QUATROCENTOS MIL ESCUDOS, dividido em duas quotas de duzentos mil escudos, pertencentes uma a cada um dos sócios Manuel Ribeiro de Carvalho Marvão e António Manuel Pais Ribeiro.

4.º

Os sócios poderão fazer suprimentos à sociedade, que vencerão ou não juros, conforme vier a ser deliberado em Assembleia Geral.

5.º

A sociedade poderá exigir aos sócios prestações suplementares de capital até ao dobro das quotas e desde que seja deliberado por unanimidade do capital social.

6.º

A gerência da sociedade, dispensada de caução e remunerada ou não, conforme for deliberado em Assembleia Geral, fica afecta aos sócios, desde já nomeados gerentes.

1: - A sociedade obriga-se com a assinatura de um gerente;

2:- Em ampliação da esfera normal de sua competência, qual-

quer um dos gerentes poderá comprar ou vender viaturas automóveis.

7.º

Quando a Lei não exigir outras formalidades especiais, as Assembleias Gerais serão convocadas por carta registada, expedida com quinze dias de antecedência.

8.º

Todas as despesas com a constituição da sociedade, incluindo a escritura, registos e despesas inerentes, são da responsabilidade da sociedade.

Adverti os outorgantes da obrigatoriedade de requererem o registo deste acto, no prazo de noventa dias.

Está conforme o original.

Conservatória do Registo
Comercial de Espinho,

24 de Fevereiro de 1992

A Ajudante,
Maria Isabel Paquete
Torres Soares

MUNICÍPIO DE ESPINHO CÂMARA MUNICIPAL AVISO

1 - Para os devidos efeitos se anuncia que por deliberação desta Câmara Municipal de 11 de Fevereiro do corrente ano, se encontra aberto pelo prazo de 8 dias, a contar da data da publicação deste aviso nos Jornais Locais, concurso para a admissão, em regime de contrato de trabalho a termo certo, nos termos do Artigo 18.º do Decreto-Lei n.º 427/89, de 07 de Dezembro, pelo prazo de 170 dias, de 1 Motorista de Pesados - Escalão 1, Índice 135, para exercer funções no Sector dos Jardins.

2 - É condição de admissão a posse de qualificações profissionais adequadas ao exercício das funções a desempenhar, bem como a respectiva carta de condução.

3 - As candidaturas deverão ser formalizadas mediante requerimento dirigido ao Presidente da Câmara Municipal, o qual poderá ser entregue no Gabinete de Atendimento deste serviço ou enviado pelo correio, dele devendo constar os seguintes elementos:

a) Identificação completa (nome, filiação, nacionalidade, naturalidade, data de nascimento, número de Bilhete de Identidade e Serviço que o emitiu, número de contribuinte, situação militar, residência, código postal e telefone);

b) Qualquer outro elemento que o candidato considere relevante para o efeito.

4 - O requerimento deve fazer-se acompanhar de documento comprovativo das habilitações profissionais, fotocópia da carta de condução e «Curriculum Vitae» detalhado.

5 - A selecção dos candidatos será feita através de avaliação curricular, Entrevista e Prova de Perícia e Destreza.

Espinho, 11 de Março de 1992
O PRESIDENTE DA CÂMARA
(Assinatura ilegível)

CENTRO SOCIAL LUSO-VENEZOLANO ELEGU NOVOS CORPOS GERENTES

O Centro Social Luso-Venezolano tem nova Direcção, presidida pelo ex-emigrante na Venezuela, João Luís Rodrigues Félix. Aliás, a maioria dos seus associados trabalhou nesse país. Daí o seu nome, que foi inspirado no de outra colectividade do género sediada cerca de vinte quilómetros de Caracas, em Turumo.

Na Assembleia Geral que antecedeu a eleição dos novos corpos gerentes foram apreciadas e aprovadas as contas do relatório, as quais apresentavam um saldo negativo superior a oitocentos contos (803.091\$30), além de estarem por cobrar importâncias superiores a 28.000 contos relativas a jóias que não foram pagas.

No entanto, o presidente da Assembleia Geral não deixou de serenar os presentes sobre a situação, sublinhando que esses valores representam, apenas, 11,56% do total activo.

Foi elogiada a acção da anterior Direcção, que esteve à frente dos destinos do Centro durante sete anos.

É este o novo elenco: Assembleia Geral - Presidente, José Marques Moreira; vice-presidente, Padre Manuel Agostinho Moura; secretários, Fernando Ferreira Couto e Ernesto de Sousa Couto. Suplente, Fernando de Sousa Ferreira.

Direcção - presidente, João Luís Rodrigues Félix; vice-presidente, Eng.º An-

tónio André da Silva Topa; secretários, Fernando Joaquim de Castro Carvalho e Manuel Pereira Soares; tesoureiros, Manuel Jesus Ferreira da Rocha e Mário Maia Pinta; vogais, Manuel Alves Oliveira, Manuel Rodrigues da Silva, Manuel de Barros Gomes, Luís Henrique Oliveira Ribeiro e Belmiro Amorim Ferreira do Couto.

Conselho Fiscal - presidente, Dr.ª Francelina da Rocha Pinto; secretário, José Pereira Ferreira e relator, Alberto da Silva Pereira.

Nas palavras que proferiu, o novo presidente da Direcção disse estar confiante no futuro da colectividade e que com o apoio de todos iria levar o barco a bom porto.

ALEXANDRA MADEIRA EXPÕE NO HOTEL SOLVERDE

A pintora Alexandra Madeira, tem os seus trabalhos em aquarela e pastel, expostos na Galeria de Arte do Hotel Solverde, na Praia da Granja, até ao próximo dia 29.

Após uma passagem profissional pelo estilismo, como desenhadora de moda, esta alfacinha, radicada em Aveiro, acabou por se dedicar exclusivamente à expressão artística através da pintura.

O seu trabalho pode enquadrar-se dentro do espírito surrealista, e afirma-se claramente pela diferença.

O modernismo da sua obra entende-se e traduz uma significação muito própria que permite o

debate de ideias sem fugir a polémicas. Isso mesmo se infere da associação dos três referenciais que surgem em toda a sua obra - Deus, a natureza e a mulher.

Com fortes tradições artísticas no seio familiar - a mãe é poetisa e sua avó tinha igualmente uma forte predilecção pelas artes plásticas - Alexandra Madeira tem exposto

com regularidade os seus trabalhos. De há três anos para cá participou em diversas mostras colectivas na Galeria Grade, em Aveiro, tendo exposto ainda no Museu de Ilhavo, e nas galerias de arte do Grande Hotel da Figueira da Foz, Hotel Imperial (Aveiro), Hotel Dighton (Oliveira de Azemeis) e Casino Solverde, em Espinho.

SALVE 22/03/92 FÁTIMA M. CRAVO DA SILVA

A nossa querida AVOZINHA, desejamos um Feliz Aniversário. Beijinhos com muito carinho, das nelas:

TÂNIA - DIANA - PATRÍCIA - MÁRCIA



Câmara promove acção de formação:

DICÇÃO E TÉCNICA VOCAL PARA ACTOR E MANIPULADOR DE FANTOCHES

O pelouro da cultura da Câmara Municipal de Espinho vai promover no próximo dia 22, uma acção de formação denominada "Dicção e Técnica Vocal para o Actor e Manipulador de Fantoques". Com esta iniciativa, a edilidade pretende revitalizar o teatro do concelho, e será orientada Rui Taveira, professor de canto

no Conservatório de Viana do Castelo e de dicção na Escola de Balet-Teatro do Porto.

Esta iniciativa, é destinada preferencialmente a elementos das colectividades do concelho, no entanto, pode ser frequentada por qualquer munícipe, devendo para tal fazer a sua inscrição no Gabinete de Atendimento da Câmara, ou na Biblioteca Municipal.

ACHADOS NA VIA PÚBLICA

Pede-nos a Polícia de Segurança Pública de Espinho, que divulguemos a seguinte lista de objectos encontrados na via pública, que serão entregues aos seus legítimos donos desde que provem pertencer-lhes:

Uma máquina de filmar, um saco desportivo em "nylon" com roupas diversas e um saco plástico com fruta e leite.

APARTAMENTO T4 EM ESPINHO

Zona privilegiada, acabamentos de luxo. Vende-se ou permuta-se por apartamento mais pequeno.

Inf: Telef: 72 12 640

FONSECA

MODAS - TECIDOS

RUA 19, N.º 275 - Telefone 720413 - ESPINHO

Gabinete de Radiologia de Espinho

DR. J. NUNES DE MATOS
DR.ª MARIA DO CARMO VASCONCELOS
MÉDICOS ESPECIALISTAS-RAIOS X E ECOGRAFIA
Consultório: Rua 20 n.º 1436-r/c Dt.º - Telef. 721975
Horário: das 9 às 18h30



CLÍNICA FISIÁTRICA S. PEDRO

MEDICINA FÍSICA E REABILITAÇÃO
Rua 8, N.º 681 - Telef. 724714 - 4500 ESPINHO

Acordo com as entidades
■ ADSE ■ SSMJ
■ ACASA ■ CGD
■ DMG ■ SEGUROS
■ EDP ■ PARTICULARES
■ SAMS

ISMAEL BEIRÃO
MÉDICO ESPECIALISTA
LIANA PEREIRA
FISIOTERAPEUTA

LUSO-CELULÓIDE

DE

Henriques & Irmão, Lda.

Transformação de matérias plásticas

Apartado 22 - 4501 ESPINHO Codex
Telef. 722193 - 723537 - Telegr. CELULOIDE

FÁBRICA DE MÁRMORES E GRANITOS DA TABUAÇA

VITORINO LOPES DA CRUZ, SUCRS., LDA.

LUGAR DE ESPINHO - S. FÉLIX DA MARINHA
VILA NOVA DE GAIA
APARTADO 205 - 4503 ESPINHO CODEX
TELEFONE 720565



FUNDADA EM 1897

CLÍNICA DE MEDICINA DENTÁRIA DE ESPINHO

DR. ILÍDIO D'OLIVEIRA SANTOS

MÉDICO DENTISTA

Acordo com as Entidades:
ACASA: CGD: ADSE

Rua 16 (esquina Rua 19), n.º 545-1.º DL.ª
Telef. 722931 - ESPINHO

ESPECIALIDADE EM CAFÉS
FÁBRICA DE TORREFACÇÃO PRÓPRIA
GRANDE SORTIDO DE BEBIDAS
NACIONAIS E ESTRANGEIRAS

CASA ALVES RIBEIRO

VALDEMAR NEVES ALVES RIBEIRO

RUA 19 N.º 294 TEL. 720075 APARTADO 128 4502 ESPINHO

MATOS VIEGAS

MÉDICO ESTOMATOLOGISTA

DOENÇAS DA BOCA E DENTES

Acordo com: A.D.S.E. - A.C.A.S.A. - E.D.P. - C.T.T.
CAIXA GERAL DE DEPÓSITOS E S.A.M.S., PHILIPS
RUA 19, N.º 364-1.º DT.º TELEF. 721024 ESPINHO

TAQUEIRO

Colocamos, raspamos e envernizamos tacos, parqué. Também raspamos tacos velhos.

Telefs. 818850-728664

Descubra o Vento.

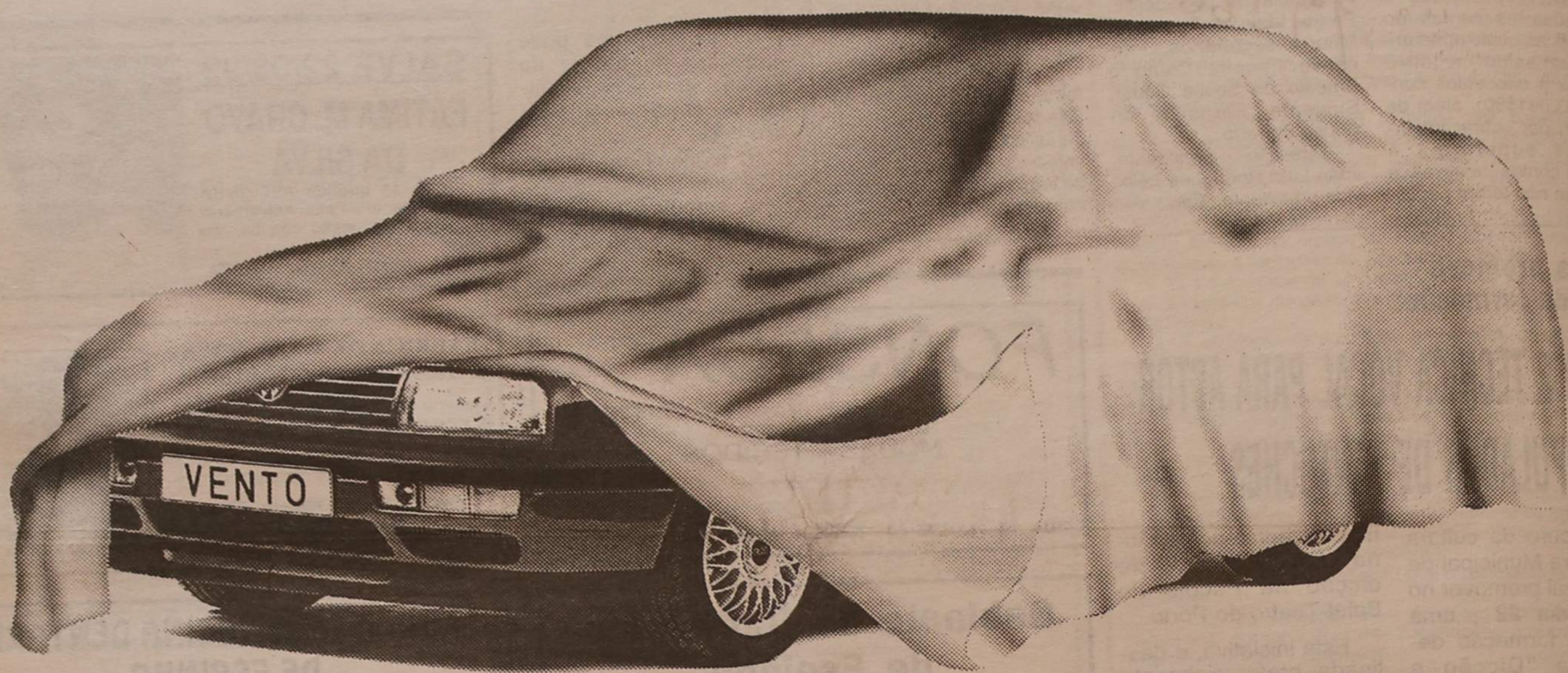

Uma Força da Natureza Volkswagen.

Neste fim de semana, a Natureza Volkswagen abre-lhe os braços para você sentir e experimentar o novo VENTO.

Descubra-o totalmente no seu concessionário Volkswagen. Entre e arranque.

MARÇO
21
MARÇO
22

Concessionário:

Garagem de Arrifana

Rua 19, n.º 342 • ESPINHO • Telef.: 72 08 16 (056)



Quadro de Pes-
... a fazer dele -
... versão, que
... não é que a
... Quadro de 91,
... o esboço do
... nº 3124 de 13
... ano em curso.
... umas fer-
... de quan-
... e até nem
... o dito
... levamos os
... para levar os
... responsáveis
... Câmara, que o
... Assembleia que o
... se atualizarem,
...
... Quadro de Pes-
... documento mais
... neste manda-
... são importan-
... bons,
... mesmo
... das
... algumas das
... correctoras
... nada vale-
... atraído por
... de mo-
... ele
... puser, ele
... no cresci-
... do quadro
... não o
... ou, não o
... dinâmica
... de
... para a produção de
... larga-
... em rela-
... de obra,
... de entrar
... na etapa fina
... est. apresen-
... nossos leitores um
... que explicare
... aplica.
Quadro Quadro
anterior actu
total reg. total va
3 1 4
11 7 13
4 0 6
15 10 16
8 3 9
9 3 15
13 2 15
7 5 6
7 5 10
96 29 107
182 11 307
128 36 152
50 8 74
12 2 11
1 0 1
3 3 3
536'28 767
Quadro ad
te feito do segu
primeira e segu
são números
Quadro de p
esteve em vigor
do comente; as
reduzem o reo
Quadro.
evento Chefe
são 15 funci
5 lugares esta
no quadro, a
e na mesma
lugares a 16
Seção, onze
estão vag
aconte
mas ou m
Cargos de Adm
anterior Qu
33 funci
e agora apro

Novo "Quadro de Pessoal" na Assembleia Municipal

O DOCUMENTO MAIS IMPORTANTE DO MANDATO DE ROMEU VITÓ

Começámos a falar dele - nesta segunda versão, que outra coisa não é que a primeira, a de Outubro de 91, com o rosto mal escanhado - na nossa edição nº3124 de 13 de Fevereiro do ano em curso. e temos-lhe dado umas ferroadas, necessárias, de quando em vez, e, até nem achamos que tenhamos dito o suficiente para levar os leitores e os responsáveis primeiros, a Câmara, que o aprovou e a Assembleia que o referendou, a se acautelarem, suficientemente.

O novo "Quadro de Pessoal" é o documento mais importante que neste mandato foi produzido; tão importante que os seus efeitos, bons, menos bons ou maus, mesmo considerando algumas das boas intenções correctoras ou cautelares de nada valerão se o executivo, atraído por uma estranha visão de modernidade não puser, ele mesmo, um travão no crescimento macrocéfalo do quadro de funcionários, ou, não o fazendo, gere uma dinâmica tão viva que a produção de bens e serviços seja, largamente excedentária em relação custo da mão de obra, grosso modo.

Antes, porém, de entrarmos no assunto, na etapa final do *consumatum est*, apresentamos aos nossos leitores um mapa-quadro que explicaremos de seguida.

	Quadro anterior	Quadro actual	total vag.	total vag.
Dir. Dep. Municipal	3	1	4	2
Chefe Div. Municipal	11	7	13	9
Chefe de Repartição	4	0	6	2
Chefe de Secção	15	10	16	11
Outro pessoal dir.	8	3	9	4
Técnico Superior	9	3	15	9
Técnico Prof. (niv.4)	13	2	15	4
Técnico Prof. (niv.3)	7	5	6	9
Técnico Profissional	7	5	10	8
Administrativos	96	29	107	40
Auxiliares	182	11	307	136
Op. Qualificados	108	36	162	90
Op. semi-qualificados	50	8	74	32
Op. não qualificados	12	2	11	2
Programador	1	0	1	0
Informática	3	3	3	2
TOTAL	536	128	767	359

A leitura do Quadro acima deve ser feita do seguinte modo: A primeira e segunda colunas contém números referentes ao Quadro de pessoal que esteve em vigor até ao dia 16 do corrente; as duas seguintes traduzem o recente aprovado Quadro.

Por exemplo **Chefe de Secção** admitia 15 funcionários mas só 5 lugares estavam providos; no quadro, agora aprovado e na mesma categoria haverá lugar a 16 Chefes de Secção, onze dos quais, ainda estão vagos. O seu provimento acontecerá num futuro mais ou menos próximo.

Na categoria de **Administrativos**, o anterior Quadro permitia 96 funcionários, enquanto o agora aprovado

permite 107. Mas onde o aumento é mais significativo é na categoria de **Auxiliares**: De 182 passou-se para 307.

Oficialmente o primeiro passo para «legalizar» o novo Quadro foi dado na 5ª reunião de Câmara, ocorrida a 5 de Fevereiro e mais tarde

para um correcto preenchimento das vagas que venham a ser abertas.

Considerando que, no caso particular da Câmara Municipal de Espinho, há que ter especial cautela na forma como esses recursos vão ser geridos no futuro, sob pena de

Esta recomendação foi aprovada por maioria: 17 votos do PSD, CDS e APU, contra 9 do PS.

c) Que só após o preenchimento desses lugares de chefia, e com o auxílio e assessoria dos técnicos assim contratados, sejam preenchidos os demais lu-

da por interesses colectivos, respeitando os direitos individuais e a dignidade de cada trabalhador, a Assembleia Municipal, alertada pela discussão do quadro de pessoal, recomenda:

1- Uma política de admissões ponderada pelas

derada por necessidades de carácter temporário, sem iludir quaisquer tipo de expectativas para lá das definidas nos respectivos contratos de trabalho.

3- Uma política de recrutamento e de progressão baseadas em critérios de selecção devidamente operacionalizados e conhecidos dos concorrentes, tendo como base um júri com competência adequada e uma fundamentação precisa de todas as decisões. Estas preocupações devem ser aplicadas quer nos concursos externos e internos para funcionários como nas contratações além-quadro.

4- Nos contratos de trabalho a termo certo, o município deve ter em conta os princípios legais previstos para selecção de candidatos, designadamente quanto à necessidade de publicação de oferta de emprego em órgão de imprensa que divulgue o tipo de contrato, o serviço e a função em causa, bem como o prazo de duração e a proposta de remuneração a atribuir. A decisão tomada pelo júri e respectivos critérios devem constar na acta, fornecida em certidão a qualquer candidato que a solicite.

Três dos quatro pontos. o 1º, o 2º e o 4º foram aprovados por unanimidade; o 3º foi aprovado por 14 votos a favor (PS, CDS e APU) contra 12 do PSD.

PROPOSTA DA CDU

Considerando que em 12-03-1990 a CME tinha ao seu serviço normal e corrente 459 trabalhadores (efectivos + eventuais);



A mesa da Assembleia em Paramos

em reunião extraordinária. Transitou para a Assembleia Municipal que depois de viva e acesa discussão o aprovou por maioria de 21 votos (PSD + PS) contra três votos contrários da CDU e duas abstenções do CDS.

A discussão política, que é aquela que nos importa andou à volta da proposta da Câmara e também das duas **Recomendações**, uma do PS e outra do PSD e ainda de uma **Proposta da CDU**. O CDS não produziu qualquer documento sobre a matéria, mas nem por isso deixou de intervir e tomar posição.

Não caberia, neste relato, reproduzir, resumidamente o teor das muitas intervenções vertidas, daí que optássemos pela seguinte metodologia. Transcrevemos os documentos daqueles partidos, incluindo os respectivos considerandos e a intervenção de Correia de Araújo pelo CDS.

RECOMENDAÇÃO DO PSD

Considerando que o organograma e quadro de pessoal apresentados a esta Assembleia são documentos tecnicamente válidos e que, por isso, devem ser aproveitados para assegurar uma desejada melhoria dos serviços.

Considerando que, a par dos documentos já referidos, a eficácia desses serviços depende sobretudo de uma adequada gestão dos recursos humanos existentes, e de um profundo e exaustivo levantamento das necessidades

os encargos com o pessoal absorverem uma parcela incompressível do orçamento da receita corrente, já afectada actualmente, já afectada actualmente em mais de 60% para esses encargos.

Considerando que as tarefas de gestão de recursos humanos devem ser atribuídas a todas as chefias, e que exigem técnicos qualificados, que bem podem e devem servir como auxiliares privilegiados da Câmara Municipal.

Considerando que o quadro de pessoal e a legislação vigente prevê que esses lugares sejam preenchidos por pessoas com habilitações específicas.

Considerando ainda que o concurso público é o meio mais correcto e imparcial de seleccionar os mais capazes.

Considerando finalmente que há medidas concretas de preenchimento de vagas previstas no novo quadro de pessoal que resultam de imposições de lei imperativa.

Recomenda-se:

a) Que a Câmara Municipal se limite apenas, e para já, a preencher os lugares a que está obrigada por força dessas normas imperativas da lei, e de acordo com os trâmites por ela fixados.

Este ponto da recomendação foi aprovado por maioria.

b) Que, de seguida, e quando tal for legalmente possível, abra concurso público para o preenchimento de todos os lugares de chefia e direcção. (o sublinhado é nosso).

gares previstos no quadro, e à medida em que as necessidades dos serviços o justificarem.

RECOMENDAÇÃO DO PS: políticas de recrutamento de pessoal

Considerando que o município deve ter uma política de pessoal orientada para a prossecução de objectivos determinados, sem extravar os limites financeiros e materiais duma gestão nortea-

necessidades, que recorra ao provimento de lugares do quadro para desenvolvimento de actividades de carácter permanente, previamente identificadas no quadro das políticas municipais e enquadrável no modelo de estruturação de serviços em vigor.

2- Uma política de recurso aos contratos de trabalho a termo certo ou a qualquer outra figura de contratação precária, pon-

JORNALISTA ESTAGIÁRIA(O)

Jornal de âmbito regional e de grande expansão

PROCURA PARA OS SEUS QUADROS

JORNALISTA ESTAGIÁRIA(O)

com mais de 22 anos de idade.

Dá-se preferência ao candidato que saiba bater textos em computadores.

Resposta detalhada a este jornal ao número 555.

De 182 auxiliares passou-se agora para 307

Considerando que em 02-07-1991 tinha 513(409no quadro e 104 a prazo) e em Setembro passado apresentou a esta Assembleia uma proposta de quadro futuro e reestruturado para 715 lugares;

Considerando que agora tem 515(407 no quadro e 108 a prazo) e propõe um quadro de 767 lugares;

Considerando que é fundamental um profundo e exaustivo levantamento das necessidades - em todos os serviços - para a elaboração de um quadro de pessoal com rigor técnico e funcional;

Considerando que é necessário que, previamente, os responsáveis de cada serviço elaborem um relatório minucioso das deficiências e das necessidades - e tal nunca foi feito;

Considerando que...As despesas efectuadas com o pessoal do quadro da nova estrutura não poderão exceder 60% das receitas correntes do ano económico anterior ao respectivo exercício....;

Considerando que, segundo o documento, o receita

corrente arrecadada em 1991 é estimada em 1 099 231 894\$50 e o orçamento aprovado para 1992 prevê(sem quadro novo) para despesas totais com pessoal(sem contabilizar pessoal em qualquer outra situação) 654 050 000\$00 o que já perfaz mais de 59,5% e há que contar com o pessoal contratado que transitou já por força da lei;

Considerando que o documento justifica a criação de certos lugares como sendo imposição lebal imediata e isso não é inteiramente verdade...;

Considerando que a intenção expressa de facultar mais e melhores condições de progressão na carreira, não é aplicada de uma forma equitativa e justa face a todos os trabalhadores...;

A Assembleia Municipal delibera:

a) Aprovar apenas a criação dos lugares opostos Lei.

b) Recomendar que a Câmara, tendo em conta todas as preocupações manifestadas por esta Assembleia, apresente no prazo máximo de 30 dias, um novo quadro de pessoal devidamente justificado.

Os dois pontos da proposta foram recusados. Efectivamente só recebeu 5 votos favoráveis, da coligação proponente e do CDS. Transcre-

CDS-Intervenção de Correia de Araújo

O CDS não pode deixar de estar de acordo com as recomendações e proposta,

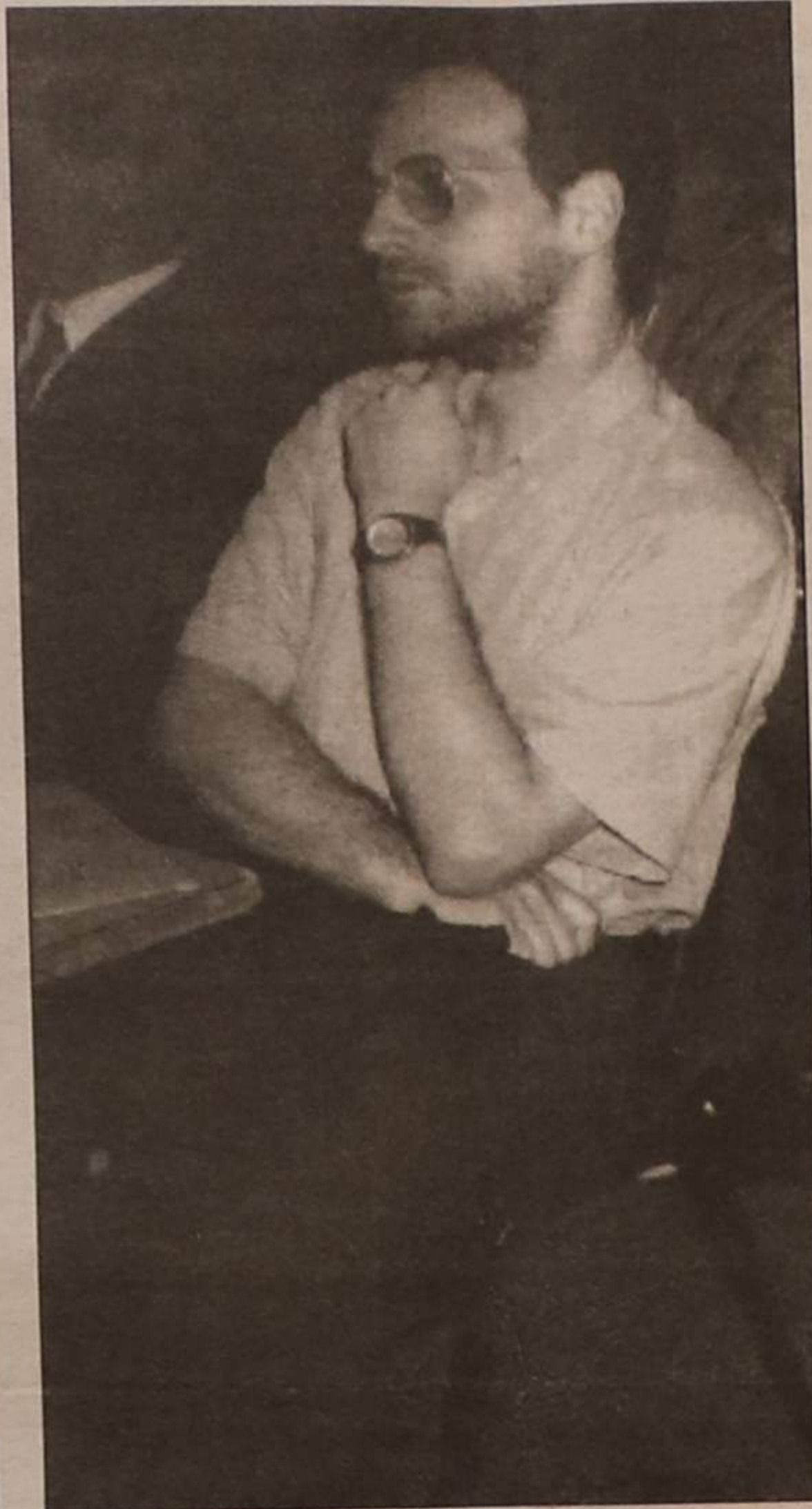

Correia de Araújo: a voz do CDS

vemo-la por de algum modo sintetizar toda a argumentação vertida durante os debates pela CDU.

do PSD, do PS e da CDU, no entanto, com a frontalidade que me é peculiar, permitam-me que o diga, os documentos quer do PSD, quer do Ps não passam de recomendações envergonhadas e até eivadas de uma certa hipocrisia política, porque, por um lado se se vota a favor - o «bloco central» - a favor do organigrama e quadro de pessoal, por outro lado, fica-se pelos «mas...mas...» é preciso cuidado com a integração das pessoas.

De maneira que eu que eu entenda que dos três documentos a única que terá legitimidade política é, seguramente a proposta da

CDU, porque é a única força política que votou, frontalmente contra o organigrama e quadro de pessoal.

Esta coincidência de pontos de voista - CDS/CDU - tem que merecer do meu partido uma salvaguarda, porque a transfiguração pode parecer à opinião pública ou aos olhos das pessoas menos avisadas do CDS outra coisa. O que se passa é que o meu partido já não é como diziam CDS-MI mas a CDU que se apresenta como Democrata Cristã.

A CDU está, realmente de acordo com o CDS quando é preciso cortar de forma empenhada todas as despesas públicas que se consideram desbaratar...

Verifica-se a nível local uma grande absorção de dinheiros públicos em gastos exagerados. Daí que, estando de acordo com todas as recomendações achemos que a mais perti-

nente e a mais coerente é a da CDU.

No final das votações houve umas tantas declarações de voto que não trouxeram nada de novo. O Quadro ficou arrumado, já o estava parcialmente, segundo as palavras de Carlos Galo na reunião anterior, mas os problemas consequentes virão mais tarde.

Mas não se ficou por aqui a quarta reunião ainda a decorrer em Paramos.

Havia - e há - uma montanha de recomendações destinadas ao período Antes da Ordem do Dia e foi por algumas que começaram os trabalhos.

Assim, ainda discutidas e votadas por unanimidade três recomendações, uma do partido Socialista e duas da APU, as três focando, objectivamente problemas de Paramos: Orla Costeira, Lagoa de Paramos e Parque Desportivo.

José Sampaio

PALMIRA DA ROCHA GUIMBRA

3.º ANIVERSÁRIO DO SEU FALECIMENTO

É com profunda saudade que te recordamos, que tanto no mundo solreste, mas a tua imagem continuará vivo no meu coração e nos dos meus filhos, tua filha Rosa Gracinda. Será celebrada missa, por sua alma, dia 26, quinta-feira, pelas 7h45, na Igreja Paroquial de Anta. Desde já agradecemos a quem possa comparecer.



FÁBRICA DE TAPEÇARIAS

MANUEL PEREIRA FONTES, SA.

Silvalde - Espinho

ASSEMBLEIA GERAL ORDINÁRIA

CONVOCATÓRIA

Nos termos do Art.º 376.º e seguintes do Código das Sociedades Comerciais e do Art.º 12.º dos Estatutos, é convocada a Assembleia Geral Ordinária desta sociedade para o dia 31 de Março de 1992, pelas 19h00, devendo reunir-se na sua sede supra-indicada, com a seguinte Ordem do Dia:

- 1.º - Discutir e deliberar sobre o Relatório de Gestão e as Contas do Exercício de 1991;
- 2.º - Deliberar sobre a proposta de aplicação de resultados;
- 3.º - Proceder à apreciação geral da Administração e Fiscalização da sociedade;
- 4.º - Deliberar sobre quaisquer outros assuntos de interesse para a sociedade.

Tem direito a assistir à Assembleia Geral com voz e voto os accionistas que possuam vinte acções e que, até oito dias antes da realização da Assembleia as tenham averbadas em seu nome nos registos da sociedade, se forem nominativas ou as tenham depositadas na sede da sociedade ou de Instituição Bancária, tratando-se de acções não registadas, e tenha sido feita à sociedade a comunicação respectiva.

Espinho, 28 de Fevereiro de 1992

O PRESIDENTE DA ASSEMBLEIA GERAL

Doutor António Manuel de Freitas Gomes



AUTOMÓVEIS

AUDI 80 TD	89
FIAT UNO 45 S	90
LANCIA Y 10 GTIE	89
LANCIA THEMA TURBO IE	88
LANCIA DELTA HF Turbo	87
OPEL CORSA 1.3 GT	89
PEUGEOT 405 GR	88
RENAULT 21 TXE	87
TOYOTA COROLLA XL	90
TOYOTA COROLLA 1.3 Libback 5 Portas	89
VW PASSAT CLTD (Caminha)	89

MOTOS

GARELLI 125 GTA	89
PEUGEOT X 125 LC	86

ACEITO TROCA POR CARRO OU MOTA

CONDIÇÕES ESPECIAIS DE CRÉDITO
PREÇOS PARA REVENDA

Rua 19 N.º 884 - ESPINHO
Telefone (02) 72 58 80

CENTRO DE CULTURA E DESPORTO OS MOCHOS

CONVOCATÓRIA

Nos termos do Artigo 20.º dos Estatutos, convoco a Assembleia Geral Ordinária, a realizar no dia 29 de Março de 1992, pelas 16h30, no ângulo das ruas 20 e 62, com a seguinte Ordem de Trabalhos:

- Discussão e aprovação do relatório e contas do ano civil de 1991;

- Outros assuntos de interesse para o Centro. De acordo com o Artigo 18.º dos Estatutos, caso não compareça a maioria dos associados, a Assembleia Geral Ordinária funcionará em 2.ª convocatória, com a mesma ordem de trabalhos, meia-hora depois e com qualquer número de associados presentes.

Espinho, 14 de Março de 1992

O Presidente da Mesa da Assembleia Geral
Manuel António da Silva Sancebas

VALDEMAR FERREIRA LEITE DA CONCEIÇÃO

MISSA DO 8.º ANIVERSÁRIO

Sua mãe comunica que segunda-feira, dia 23, será celebrada missa, por sua alma, na Igreja Paroquial de Silvalde, às 8 horas da manhã.



VENDE-SE APARTAMENTOS T2 E T4

Telef. 764 82 67

MARQUINHOS: "O MEU SONHO SERÁ CONCRETIZADO!"

Marcos António é um dos brasileiros da equipa de futebol do Sporting Clube de Espinho. Ele já cá está desde que os "tigres" subiram pela última vez ao escalão principal do nosso futebol, e foi lançado pelo seu actual técnico, Quinito.

Titular indiscutível, agora como lateral esquerdo, ele é dotado de uns maravilhosos pés.

Uma das suas principais características é o seu espectacular "drible", e o poderoso remate, na marcação de livres ou grandes penalidades e na meia distância. É um jogador de "raça", lutador e valente.

No encontro com o Rio Ave, teve o azar de ser vítima de uma entrada mais violenta de um adversário. Um "pé-em-riste"

por parte de um dos pupilos de Augusto Inácio, custou-lhe um "rasgão" na perna, que teve de ser suturado com 10 pontos.

Bastante satisfeito por estar no Espinho, Marquinhos, como lhe chamam os amigos, diz que «os jogos, a mim e aos meus companheiros, têm corrido bem. Vou esperar a minha recuperação!»

No que diz respeito à carreira do Sporting de Espinho, Marcos entende que «os resultados estão a afirmar que tudo vai bem, melhor do que na época anterior. Temos de procurar manter o padrão de jogo e a união dentro de campo. Se conseguirmos isto, concerteza chegaremos à primeira divisão.»

Perfeitamente adaptado ao lugar de lateral

esquerdo, o jogador explica:

«Não foi difícil adaptar-me a este lugar, porque quando jogava futebol de salão era defesa esquerdo. Com o tempo consegui essa adaptação e estou a dar o meu melhor.»

O que sentiu quando viu regressar alguns dos seus companheiros da primeira divisão, como foi o caso do Zezé Gomes?

"O Zezé é um craque e todos os jogadores que aqui estão têm qualidade para militar uma equipa da primeira divisão. Domingo a domingo estes jogadores têm demonstrado essa qualidade.»

E o Quinito?

«É uma excelente pessoa, não só como técnico, mas também como ser humano. Ele pro-

cura ajudar as pessoas e como treinador já montes de provas.

Faz o trabalho e procura manter os jogadores unidos.

Foi ele que me lançou aqui no Espinho e tenho de agradecer todo o apoio que me tem dado. Eu tenho procurado corresponder a toda a confiança que deposita em mim!»

Está desejoso que chegue a primeira divisão?

Mais do que eu, acho que não há ninguém!

Quando cá cheguei a equipa estava na primeira divisão.

Um dia, disse a um director do Espinho que não queria sair daqui com a equipa na segunda divisão. Acho que o meu sonho, este ano vai ser concretizado!»



Agenda Desportiva

Andebol

Iniciados femininos -

-Manuel Laranjeira-Almeida Garrett, sábado, dia 21 às 15h45 na Escola Secundária Dr. Manuel Laranjeira.

Iniciados masculinos -

-Futebol Clube de Gaia (B) - Sporting Clube de Espinho,

domingo, dia 22 às 16h30 no pavilhão do Futebol Clube de Gaia.

Juvenis femininos - Progresso-Sporting de Espinho, sábado, dia 21 às 15 horas no pavilhão de Paranhos, no Porto.

Futebol

Infantis - Fornos-Sporting de Espinho, sábado, dia 21 às 15 horas no Parque Desportivo de Fornos.

Juvenis - Sporting de Espinho-Lusitânia, domingo, dia 22 às 10h30 no campo de Cassufas.

Juniões - Estação-Sporting de Espinho, domingo, dia 22 às 11 horas na Covilhã.

Séniões - Portimonense-Sporting de Espinho, domingo, dia 22, às 15 horas em Portimão; Sporting de Espinho-Desportivo de Chaves, quarta-feira, dia 25, às 15 horas no Estádio Comendador Manuel de Oliveira Violas.

Hóquei em patins

Escolas - Académica de Espinho-Infante de Sagres, sábado, dia 21 às 17 horas

no pavilhão Arquitecto Jerónimo Reis.

Infantis - Académica de Espinho-Valongo, domingo, dia 22 às 10 horas no pavilhão da Associação Académica de Espinho.

Iniciados - Académica de Espinho-Vigorosa, domingo, dia 22 às 11 horas no pavilhão Arquitecto Jerónimo Reis.

Reservas - Académica de Espinho-Paço Rei, quarta-feira, dia 25 às 22 horas, no pavilhão da Associação Académica de Espinho.

Voleibol

Iniciados femininos - Sporting de Espinho-Escola Preparatória de Esmoriz, domingo, dia 22 às 10h30, no pavilhão do Sporting de Espinho.

Iniciados masculinos - CDUP-Sporting de Espinho, sábado, dia 21 às 15 horas no pavilhão Universitário do Porto; Castelo da Maia-Académica de Espinho, domingo, dia 22 às 11h30 no pavilhão do Castelo da Maia.

Juvenis femininos - Sporting de Espinho-União de Coimbra, sábado, dia 21

às 17h30 no pavilhão do Sporting Clube de Espinho.

Juvenis masculinos - União de Coimbra-Sporting de Espinho, domingo, dia 22 às 16 horas, na Escola Secundária Q. Flores em Coimbra; Académica de Espinho-S.Mamede, domingo, dia 22 às 17 horas no ginásio Dr. Amadeu Morais.

Juniões masculinos -

-Sporting de Espinho-Colégio dos Carvalhos, sábado, dia 21 às 16 horas no pavilhão do Sporting de Espinho; Leixões-Académica de Espinho, domingo, dia 22 às 9 horas no pavilhão Siza Vieira, em Matosinhos.

Séniões femininos - CS

Madeira-Sporting de Espinho, sábado, dia 21 às 18 horas no pavilhão da Levada, na Madeira.

Séniões masculinos -

-Académica de Espinho-Sporting sábado, dia 21 às 18 horas no pavilhão Arquitecto Jerónimo Reis; Vólei Clube de S.Miguel-Sporting de Espinho, domingo, dia 22 às 18 horas no Complexo Desportivo das Laranjeiras, nos Açores; Mochos 'B'-Esmoriz/Praia, terça-feira, dia 24 às 22 horas.

ELVIRA SILVA

Especialista de dermatologia e venereologia (doenças da pele)

CONSULTÓRIO: Rua 11 n.º 746
Telef. 72 34 67

LUSOTUFO

TAPETES - CARPETES - ALCATIFAS

Telefones Geral: 751760 Exportação: 751860
Contabil.: 751894 Encomendas: 751911
Telex: 22243 ROLAS P * Fax: 751164 CORTEGAÇA

MÉDICOS DENTISTAS

**JORGE FERREIRA
BRUNO MORRIS**

SAMS; ADSE; CGD

TELEFONE: 72 86 93
Edifício S. Pedro - sala W - Rua 23, N.º 174

VENDE-SE ESTABELECIMENTO

COM 66,8 m2 E ARRUMOS
COM 8,10 m2 EDIFÍCIO PALMEIRAS

LOJA 3 - RUA 8 - ESPINHO

Contactar de 2.ª a 6.ª-feira,
das 9 às 12 e das 14 às 18 horas.

Telefone: 72 15 75

CASINO SOLVERDE ESPINHO

HOJE, QUINTA-FEIRA, DIA 19, às 21h30

«Billy Bathgate» — M/12 anos

DE 20 A 26

«O Destruidor» — M/16 anos

SEXTA-FEIRA, DIA 20, às 24 horas

«Falcão Ataca de Novo» — M/12 anos

SÁBADO, DIA 21

«Polícia Maniaco II» — M/16 anos

MATINÉE INFANTIL

«A Pequena Serela» — Todos



CINEMA
TEL. 72 02 38

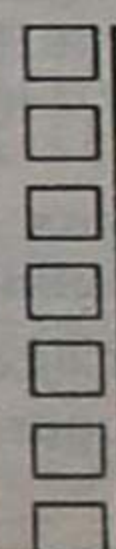

O DESPORTO

"QUE CADA UM JULGUE A NOSSA GESTÃO COM ISENÇÃO E HONESTIDADE INTLECTUAL"

— refere no relatório, o presidente, Sérgio Santos

NA ÚLTIMA Assembleia Geral da Associação Académica de Espinho, a actual direcção, apresentou o relatório e contas, relativo ao mandato que agora vai terminar.

Num preâmbulo, o presidente, major Sérgio Santos, refere o facto de que a Académica de Espinho «nem sempre é encarada com a seriedade que a sua dimensão e importância social justificariam». E prossegue:

«Mais do que uma análise do passado, e essa análise é sempre necessária porque correctora e potenciadora de novas vias, esta mensagem pretende ser, antes de mais, um desafio para o futuro, a curto e a médio prazo, desafio a que o clube tem de responder permanentemente se pretende afirmar-se como uma grande instituição de personalidade própria, inserida no meio, com capacidade autónoma de resposta às pressões e às solicitações exteriores, capaz de gerir os seus próprios conflitos numa perspectiva do primado da instituição sobre os indivíduos.»



Em jeito de balanço do que foram dois anos de gestão, o presidente Sérgio Santos adiantou que «estamos tranquilos quanto à nossa experiência, porque quando aceitamos o desafio para dirigir o clube, fizemo-lo de boa fé, conscientes dos perigos que corríamos. Não partimos com espírito aventureirista. Partimos porque acreditávamos em nós e em muitos outros. Acreditávamos na verticalidade de princípios e na força do clube. Como resultado desse nosso estado de espírito, procuramos suportar com todas as dificuldades e incompreensões que foram, entretanto, surgindo com uma preocupação dominante: procurar cumprir com o nosso programa de acção, mantendo-nos iguais a nós próprios, isto é, sem nos alienarmos qualquer que fosse o preço.»

O presidente dos acadêmistas mostra-se insatisfeito e explica:

«Por um lado, estamos insatisfeitos sobretudo com o que não fizemos. Comete-mos erros que não enjaitamos e para os quais não procuramos mendigar perdões. Os erros cometidos não decorreram, não decorrem, nem decorrerão, de uma atitude ambígua e/ou de uma postura menos digna. Não permitimos a ninguém, nem permitiremos que alguma vez seja posta em causa a nossa honestidade, seriedade e verticalidade, enquanto homens e dirigentes desportivos. Mas, ao lado dos erros cometidos, virtudes tivemos que, do mesmo modo não

enfeitaremos. Por outro lado, estamos também insatisfeitos com o que os outros fizeram ou não fizeram.

Desde os obstáculos que nos foram criando, passando por um deficiente relacionamento institucional, culminando no insulto mais ou menos soez, de tudo fomos e somos alvo fácil. Nunca estivemos nem estamos contra ninguém e, talvez por isso mesmo, nos molestem bastante os comportamentos de uns tantos.»

A concluir:

«Não desistimos face aos sucessivos "choques" e a obra aí está para ser julgada não por nós mas pelos outros. Que cada um julgue a nossa gestão, sem paixões, com isenção e, sobretudo, com honestidade intelectual.

da instalação da sede junto do complexo desportivo, terá a capacidade de resposta de que necessitamos.»

Quanto a essa mesma sede, refere o relatório que «já foram iniciadas deligências respeitantes à construção junto ao complexo des-



portivo. Neste momento, o processo está a ser elaborado por forma a dar entrada na DGOT, afim de a sua construção vir a ser compar-

tingues que, «no balanço do seu trabalho, quer em número de praticantes inscritos a frequentarem as aulas, quer pela qualidade de trabalho proporcionando, quer ainda pelos espectáculos a que esta escola é solicitada a proporcionar em vários pontos da região, com relevo para o espectáculo no cinema Carlos Alberto, no Porto, e no Salão Nobre do Casino Solverde em Espinho, é francamente nobre e positivo.»

A ginástica também não foi esquecida:

«Esta modalidade atravessa um período de entusiasmo como se comprova pelas receitas apresentadas, pelos melhoramentos introduzidos nos ginásios tornando-os mais acolhedores e com melhores condições de trabalho, pela organização da secção, pela aquisição de novos aparelhos de ginástica com especial relevo para a cama elástica e para o ginásio infantil...»

A secção tem, actualmente, quatrocentos atletas em actividade pelo que a sua dinâmica é extremamente actuante e competitiva, o que traduz num apuro de qualidade apresentada ultimamente nos vários campeonatos regionais e nacionais com excelentes resultados, os quais não estariam nas previsões dos mais optimistas.»

Na secção de ginástica, a direcção realça «o trabalho desenvolvido, a dedicação, e a disciplina imposta pelo coordenador geral, professor João Moutinho que, com a sua equipa técnica conseguiu prestigiar e honrar o nome da Associação Académica de Espinho.

A acompanhar todo este grande desenvolvimento, um facto merece todo o realce neste clube e nesta secção: o da conquista do campeonato

nacional de trampolins pelo atleta Armando Campos.»

No hóquei em campo, enquanto se aguarda com ansiedade a construção do campo de relva sintética, o relatório do executivo acadêmista destaca «o trabalho feito nas camadas jovens, sobretudo nos juniores, juvenis, iniciados e infantis, e os resultados alcançados a nível regional e nacional», de onde se realça «o chefe de secção, Fernando Meneses e o coordenador técnico, José Catarino.»

No hóquei em patins realça-se o trabalho desenvolvido pelo professor José Sá nas escolas de patinagem, Vladimir Brandão, as quais têm cerca



de 150 atletas, e nos infantis, juntando em destaque o técnico Pinto, dos iniciados. A responsabilidade de uma nova dinâmica no hóquei em patins acadêmista deve-se «ao empenhamento e dedicação do chefe da secção, Adriano, sem o qual não teria sido fácil a esta travessia que o hóquei realizou, não o deixando afundar e tendo a coragem de, nos momentos críticos, o segurar e relançar.»

Nesta modalidade salienta o documento ainda «o título alcançado pela equipa de pré-infantis, no campeonato regional da Associação de Patinagem do Porto.»

No hóquei em patins feminino, o relatório explica que depois de resolvida a questão que opunha o clube do Mocho à Federação Portuguesa de Patinagem e depois de algumas solicitações desta entidade

de e até da Associação de Patinagem do Porto, «a ideia foi novamente relançada pela D. Luísa, chefe da secção de patinagem artística», que ao mesmo tempo tem mantido na sua secção, «um trabalho de cativação de atletas para a modalidade, tendo já conseguido muitos novos praticantes. É um trabalho agradável e regular que se vai traduzindo na expansão da secção.»

O voleibol tem lugar de destaque:

«Desenvolve-se um trabalho bastante positivo e os melhoramentos a nível de organização, de captação de jovens e de resultados, são significativos. Daí a brilhante prestação que a actual equipa sénior está a ter no campeonato nacional da 1ª divisão, estando apurada para a fase final. Daí, a presença de todas as equipas, iniciados, juvenis e juniores, nas fases finais dos campeonatos nacionais.»

A direcção acadêmista responsabiliza os técnicos, seccionistas e atletas pelos feitos, fruto de «um trabalho profundo», pelo que «têm demonstrado que valeu a pena a aposta e a confiança que neles foi depositada.»

Nesta secção não passou despercebido «o empenhamento, dedicação, responsabilidade, entusiasmo, organização e disciplina posta ao serviço pelo coordenador técnico, professor José Moreira, o qual passa a fazer parte da história do clube pela projecção que ao seu voleibol deu», nem tão pouco, «a voluntariedade e empenho dado pelo chefe da secção Vítor Alves, que consegue transmitir espírito salutar e de camaradagem vivido bem como a organização da secção e o diálogo com a direcção que muito tem contribuído para os êxitos alcançados.»

NOVA ASSEMBLEIA NO DIA 3

Na última Assembleia Geral da Associação Académica de Espinho, realizada no passado dia 6, foi apresentado, discutido e aprovado o relatório e contas relativo ao mandato da direcção presidida pelo major Sérgio Santos, no biénio 1990/92.

Ficou adiada para o próximo dia 3 de Abril, sexta-feira, pelas 21h30, a eleição dos novos corpos gerentes, bem como a aprovação de duas propostas:

Voto de agradecimento à Câmara Municipal de Espinho pelos apoios prestados, mormente pelo subsídio atribuído a esta colectividade, para aquisição dos terrenos para o campo de hóquei de relva sintética.

Voto de louvor ao atleta da secção de ginástica da AAE, Armando, pela conquista do título de Campeão Nacional de Trampolins; à equipa de iniciados de hóquei de sala, pela conquista do campeonato nacional; à equipa de pré-infantis de hóquei em patins, pela conquista do campeonato regional da Associação de Patinagem do Porto.

Com a direcção a ser julgada retiraremos, da história, as consequentes ilacções.

Uma certeza porém: não nos servimos do clube porque sempre nos propusemos servir o clube, o desporto, o concelho e o país, desinteressadamente.»

Relatório da direcção

No Relatório da direcção estavam registados três vectores de actuação:

Actividade Administrativa,



actividade desportiva e contas do exercício.

Quanto ao primeiro, o documento fala da campanha de admissão de sócios que «acabou por ser em numero insuficiente, para que o clube atinga a grandeza e a projecção que todos desejamos.»

No que diz respeito à secretaria, adianta que «ainda não funciona nos moldes que desejaríamos, mas estamos certos de que, brevemente, e sobretudo aquando

tipada por esta entidade.»

Do campo de hóquei de relva sintética, dá-se conta de que «começaram já as obras de construção» e que «os terrenos já foram pagos aos seus proprietários», não esquecendo «o entusiasmo, a dedicação e o empenhamento, que o senhor Fernando Meneses tem dado e esperamos continue a dar a esta causa e sem o qual toda esta obra estaria em causa.»

O processo relativo ao diferendo existente entre o clube do Mocho e a Federação Portuguesa de Patinagem também foi resolvido. Adianta a actual direcção que «foi um processo moroso e só possível pelo diálogo existente entre a direcção da Académica de Espinho e a direcção da Associação de Patinagem do Porto, com a qual mantivemos sempre um bom relacionamento. Tudo culminou, entretanto, com as conversações tidas entre a direcção da AAE e os presidente e vice-presidente da Federação Portuguesa de Patinagem, que mostraram toda a abertura para a resolução do referido referendo.»

No que diz respeito à actividade desportiva adianta que «o trabalho, desenvolvido durante o ano, apresentou um saldo significativamente positivo.»

No ballet o destaque foi para a professora Adriana Do-

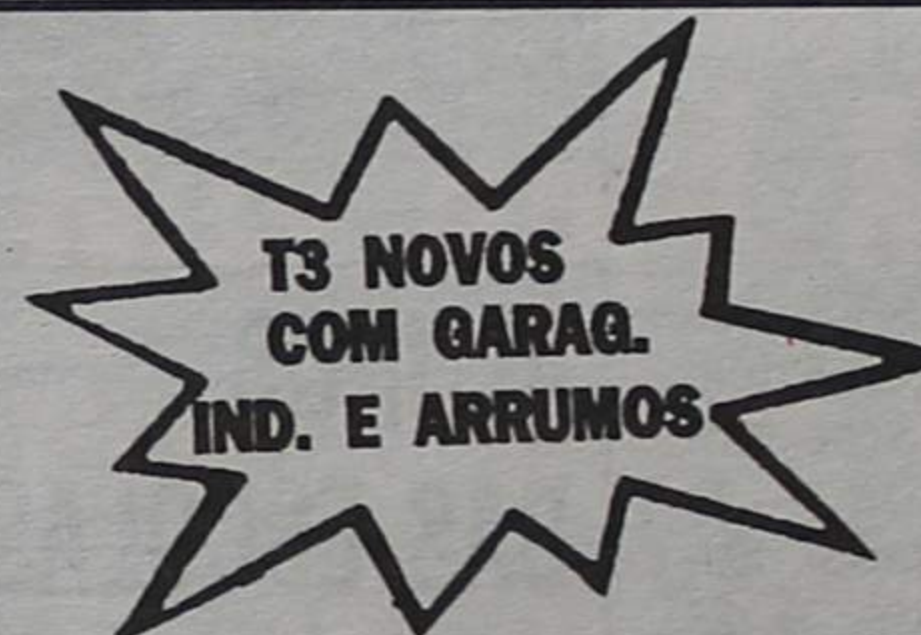

VENDEM-SE

NO CORVO, ARCOZELO
RUA JOÃO VILARETT
A meio do caminho entre
Espinho e Gaia

STAND DE VENDAS DIARIAMENTE NO LOCAL

Próximo às escolas (Primária e Secundária), vistas sobre o mar, varandas, óptimo espaço envolvente, bons acabamentos, construção de qualidade.

COMERCIALIZA:

MARGEM SUL PROPRIEDADES LDA.

Rua Alvares Cabral, 135 - Gaia
Tef. 3703781/2
Fax. 3704106



Futebol feminino ACADÉMICO VENCEU A TORRE

Chamada à fase seguinte do campeonato de futebol feminino, Zona A, na primeira jornada, a equipa do Clube Académico de Espinho brilhou ao vencer a Torre por 5-2, ocupando assim a primeira posição da tabela classificativa, juntamente com o Clube de Albergaria, Lobão e Boavista, com dois pontos.

Na próxima jornada as espinhenses vão a Albergaria defrontar a turma local.

Em juvenis

LUÍS FREITAS E O FIÃES EM QUARTO NO "NACIONAL"

Luis Freitas, conhecido espinhense que esteve ligado durante muitos anos ao Sporting Clube de Espinho, está agora a fazer um brilhante trabalho no futebol juvenil do Fiães.

Na equipa de juvenis, Luis Freitas, e os atletas espinhenses Lanzinha, Lino, Gabriel, Borges e Paulo classificaram-se em

quarto lugar no campeonato nacional daquela categoria, garantindo deste modo a presença nesta prova na próxima época.

É de salientar o bom entendimento existente entre o Fiães, o presidente do Sporting de Espinho, Carlos Padrão e o departamento de futebol juvenil dos "tigres".8

COLUMBOFILIA

Manuel Joaquim Oliveira obteve os 1º, 4º e 10º lugares na solta de pombos efectuada pelo Grupo Columbófilo de Espinho no Escoural. Luis Rola França, obteve os 2º e 3º lugares; Silva e Santos, o 5º e 7º; António Pinto, 6º; Manuel Fontes Pereira, 8º; Manuel Luis Carvalho, 9º.

Atletismo

ESMOJÃES JUVENTUDE ATLÉTICA EM DESTAQUE NO INATEL

A Casa do Povo de Espinho/Esmojães Juventude Atlética de Espinho, esteve em evidência no passado fim de semana, no "Torneio de Abertura - Masculinos e Femininos", em pista, organizado pelo INATEL no Porto, ao alcançar quatro primeiros lugares individuais e um colectivo.

Eis os resultados:

Séniiores masculinos

Lançamento de peso - 4º lugar, Paulo Jorge Neves, 6,88 metros; salto em comprimento - 2º lugar, José Fernando Lopes, 5,32 metros; 3000 metros obstáculos - 1º lugar, João Paulo Almeida, 9.59,9; 400 metros - 1º lugar, Manuel

António Lopes, 55,4 segundos e 6º lugar, Paulo Jorge Neves, 64,3 segundos; 1000 metros - 1º lugar, Carlos Manuel Silva, 2.33,6 minutos, e 2º lugar para António José Dias, 2.38,7 minutos; 2000 metros - 1º lugar, Luis Manuel Couto, 5.59,5 minutos, e 2º lugar para Manuel Barreiro Brito, 6.03,2 minutos.

Estafeta Sueca, 1º lugar (Manuel António Lopes, António José Dias, Carlos Manuel Silva e José Fernando Lopes), 2.18,2 minutos.

Séniiores femininos

1000 metros - 2º lugar, Maria do Rosário Lopes, 3.26,4 minutos.

"Nacional" de juniores

SPORTING DE ESPINHO DEFINITIVAMENTE EM QUARTO

Embora tenha empatado com o Beira Mar, a equipa de futebol junior do Sporting Clube de Espinho mantém o quarto lugar, com mais nove pontos que o Académico de Viseu, que ocupa a terceira posição.

No próximo fim de semana, os pupilos de Manuel Gomes deslocar-se-ão até à Covilhã para defrontar a turma da Estação, que nesta penúltima jornada foi derrotada pelo Boavista por 16-0.

Eis os resultados, classificação e próxima jornada:

Resultados

Espinho-Beira Mar	1-1
Boavista-Estação	16-0
Figueirense-FCPorto	0-7
Lourosa-OI.Hospital.....	2-0
Ac.Viseu-Salgueiros	0-0
OI.Frades-Leixões	2-2

Classificação

	J	V	E	D	F-C	P
Boavista	20	18	1	1	78-6	37
FC Porto	21	17	1	3	92-11	35
Leixões	21	14	2	5	79-24	30
Espinho	21	12	5	4	44-22	29
Ac.Viseu	21	9	5	7	28-23	23
Salgueiros	21	8	4	9	36-31	20
Beira Mar	21	9	2	10	30-34	20
Lourosa	20	8	4	8	36-43	20
Figueirense	21	5	2	14	27-86	12
OI.Frades	21	4	3	14	31-62	11
OI.Hospital	21	4	1	16	21-61	9
Estação	21	2	0	19	12-111	4

Próxima Jornada

Estação-Espinho
FC Porto-Boavista
OI.Hospital-Figueirense
Salgueiros Lourosa
Leixões-Ac.Viseu
Beira Mar-OI.Frades



ALUNOS DAS ESCOLAS PRIMÁRIAS NO TÊNIS

Fruto do protocolo existente entre o Clube de Tênis de Espinho e a Câmara Municipal, todas as terças-feiras, nos "courts" municipais estão a decorrer aulas de iniciação ao ténis para os alunos das escolas primárias do concelho.

Esta iniciativa teve início no passado dia 10, terá um período de 16 semanas e o transporte dos alunos é feito pelas carrinhas da edilidade.

FUTEBOL POPULAR

Decorreu no passado fim de semana a 13ª jornada do campeonato de futebol popular do concelho de Espinho.

Eis os resultados e a próxima jornada:

Próxima Jornada

Sábado, dia 21 às 15 horas - Cantinho-Rio Largo, no campo do Rio Largo; Águias de Paramos-Juventude de Paramos, em Paramos; Estrelas Vermelhas-Novamente, em Silvalde; Ma-

gos-Cruzeiro, no campo da Idanha; Ronda-Guetim, em Guetim; Associação de Esmojães-Águias de Anta, no campo da Zona.

Domingo, dia 22 às 10 horas - Canários-Académico, no campo do Rio Largo; Juventude de Outeiros-Corredoura, no campo de Paramos; Outeiros-Leões Bairristas, no campo de Silvalde; Desportivo da Ponte de Anta-Idanha, no campo da Idanha; Estrelas da Ponte de Anta-Império, no campo de Guetim; Sporting de Esmojães-Ca-

1.ª Divisão

Rio Largo-Juv.Paramos 0-0
Leões-Magos 0-0
Idanha-A.Anta 1-3
Cantinho-Associação. 0-1
Outeiros-A.Paramos .. 1-4
Desportivo-Cruzeiro ... 3-2

2.ª Divisão

J.Outeiros-C.Regresso 2-2
Estrelas PA-Sporting. 2-0
Novamente-Ronda. 1-1
Corredoura-Académico 0-1
Guetim-Canários 3-3
Estrelas V.-Império 1-3

CANIL MUNICIPAL PARA ACABAR COM TRISTE ESPECTÁCULO

Depois de ter passado duas tardes na Câmara Municipal, à espera do sr. presidente e uma manhã em que a este não foi possível receber-me, venho por este meio alertar para o seguinte:

para o canil do matadouro à espera que os dois funcionários que lá estão, recebam ordens da Câmara para os abater, com um veneno (estricnina), que provoca uma morte horrível.

fazer um canil municipal, com o mínimo de condições de higiene e de conforto, não só para alojar os pobres cães vadios, mas também para receber cães e gatos de pessoas que vão para férias,



Deparei, na passada terça-feira, por volta das 11 horas da manhã, em pleno centro da cidade, com um espectáculo deplorável e lamentável, que eu julgava já não existir nos dias de hoje. Andava a «rede» a apanhar os cães na rua. O que está aqui em causa, não é o apanhar os cães que possivelmente serão vadios, mas sim a maneira como é feito e o final que os mesmos vão ter. Triste manifestação de superioridade do homem sobre o animal. Tudo isto é feito nos dias de hoje como há 20 anos atrás, quando se fala em C.E.E., civismo, etc.

Estes pobres cães, vão

Como se não bastasse, estes pobres cães estão lá ao monte sem o mínimo de condições higiénicas e humanitárias.

Pergunto eu ao sr. presidente: não merece a cidade de Espinho um canil condigno com a mesma e que proporcione ao melhor amigo do homem, pelo menos uma vida melhor?

Ou será que o sr. presidente pertence ao grupo de «comerciantes» da Rua 19 que pretende acabar com os cães em Espinho? Penso que não.

Tentei falar com Sua Ex.ª para me colocar à disposição, com a ajuda da Câmara, a

assim como dar a todos os animais assistência veterinária, para que as pessoas da nossa cidade não tenham que se deslocar ao Porto e a Gaia, para dar uma simples injeção a um cão ou a um gato.

Lembro aqui que «o civismo de um povo, vê-se na maneira como trata os seus animais».

Fico à espera de um contacto da Câmara de Espinho para tentarmos fazer um canil municipal para a nossa cidade.

Desde já agradeço em nome do melhor amigo do Homem.

Paulo Alexandre Tavares

COBRADOR

Empresa sediada em Espinho, precisa de um colaborador para fazer cobranças à comissão. Dá-se preferência a reformado. Exigem-se referências.

Resposta a este jornal ao número 770.

Como o Registo Civil PREDIAL E COMERCIAL TAMBÉM NA CASA DA JUSTIÇA

Aos serviços do Registo Civil, os primeiros a instalarem-se na Casa da Justiça, juntaram-se agora os do Registo Predial e Comercial

de Espinho. Para que a "obra" fique completa, falta agora o Cartório Notarial.

Embora em salas separadas, "Civil" e "Predial"

têm uma actividade comum, com um único quadro de pessoal. São, ao todo, oito pessoas, que se distribuem pelos dois gabinetes, com

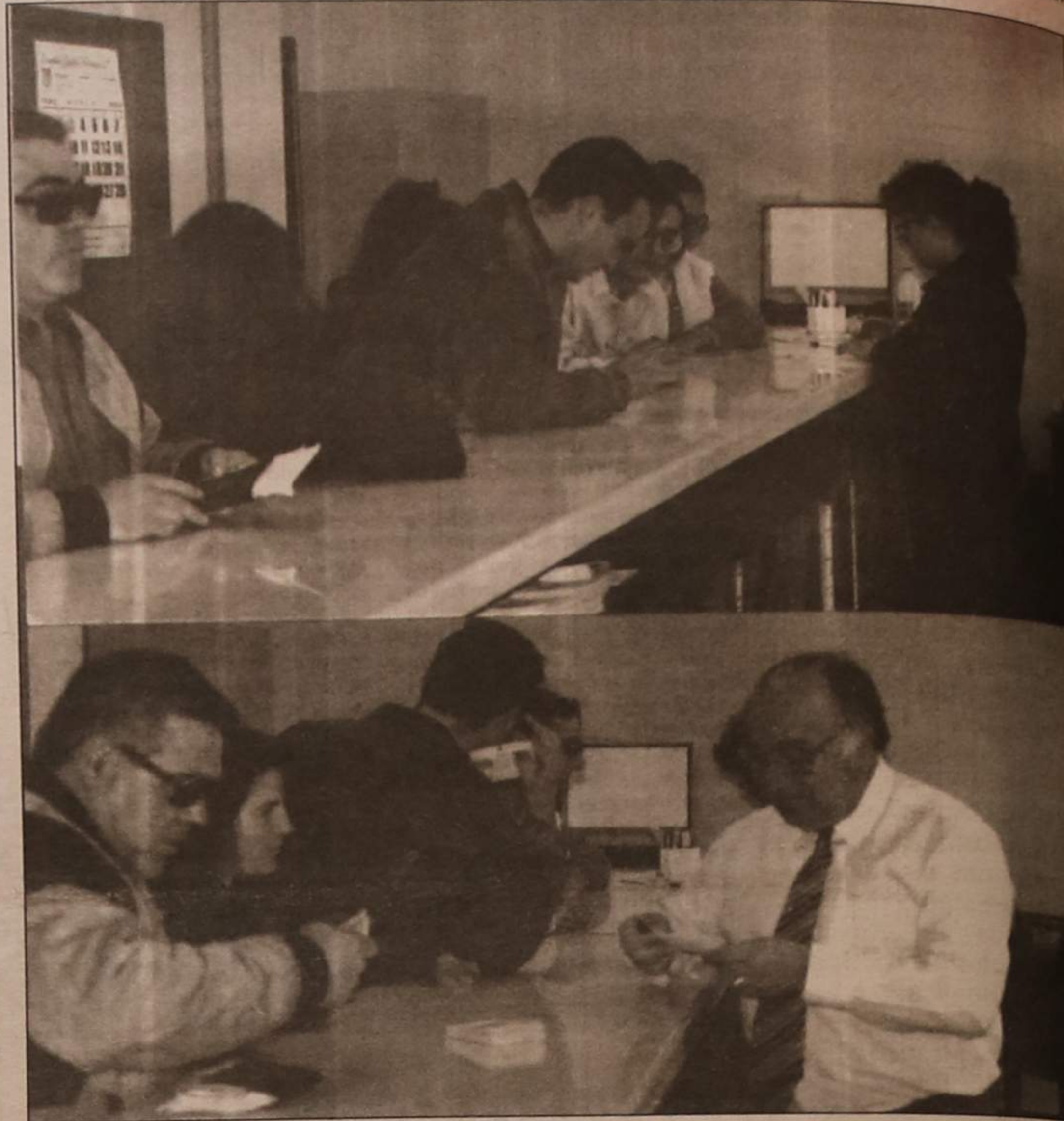

† MARIA OLIVEIRA

AGRADECIMENTO E MISSA DO 7.º DIA

Sua família vem, por este meio, agradecer a todas as pessoas que participaram no funeral da saudosa extinta. Comunica que a missa do 7.º dia será celebrada dia 22, domingo, pelas 10 horas na Igreja de Silvalde.

Desde já agradece a todas as pessoas que comparecerem.

Espinho, 19 de Março de 1992



Funerária de Silvalde - Eudocia Isabel Guerreiro Nieves - Telef. 723392

as inevitáveis deslocações deste ou daquele, sempre que há necessidade de fazer determinadas consultas e de resolver determinados problemas.

Espaço não falta nos dois gabinetes, assim como luz natural. Entre as antigas instalações e as de agora, a diferença é abissal.

Quanto à entrada para o público, essa é feita por uma porta lateral do edifício. Houve o cuidado de evitar "misturas" com os Tribunais. Uma coisa é o julgamento de eventuais delinquentes, outra é tentar obter um simples documento relacionado com o nascimento ou a morte de um indivíduo, ou do "bilhete de identidade" do prédio que se pretende vender ou comprar...

SEMANÁRIO REGISTADO
NA DIRECÇÃO-GERAL DE COMUNICAÇÃO SOCIAL SOB O Nº 41/37
FUNDADO EM 27 DE MARÇO DE 1932 POR BENJAMIM DA COSTA DIAS

DEFESA DE ESPINHO

PROPRIEDADE DA EMPES - EMPRESA DE PUBLICIDADE DE ESPINHO, LDA., MATRICULADA DO REGISTO COMERCIAL DE ESPINHO SOB O Nº 59, FOLHAS 30 DO LIVRO C-1, COM O CAPITAL DE UM MILHÃO E QUARENTA MIL ESCUDOS □ REDACÇÃO E ADMINISTRAÇÃO NA RUA 20 APARTADO 39, 4501 ESPINHO CODEX - TELEFONE 721525 □ MAQUETAGEM NA ELECTRÓNICA - NOVOSMEIOS - COMUNICAÇÃO E MARKETING, LDA □ IMPRESSÃO - NA GRÁFICA DO NORTE, SA □ TIRAGEM MÉDIA DE 3.500 EXEMPLARES □ DEPÓSITO MEMBRO DO IPIR - INSTITUTO PORTUGUÊS DE IMPRENSA REGIONAL

APARTADO 39
4501 ESPINHO CODEX
PORTE PAGO

