

DEFESA DE ESPINHO



APARTADO 39
4501 ESPINHO CODEX
PORTE PAGO
ANO 60 • NÚMERO 3132
9 DE ABRIL DE 1992
PREÇO: 65\$00 (IVA INCLUIDO)

DIRECTOR: ÁLVARO GRAÇA

SEMANÁRIO

FUNDADOR: BENJAMIM COSTA DIAS

VARIANTE JÁ SE "VÊ" DA ESTRADA DO PICOTO



VEREADORES PRONUNCIAM-SE SOBRE DESPACHO POLÊMICO

Da Câmara Municipal

17 600 CONTOS PARA AS COLECTIVIDADES



De hoje até sábado

JORNADAS DE HOTELARIA E TURISMO DE ESPINHO

«Juve-Tigre» acabou. Em seu lugar ficaram os «Desnorteados». No entanto, disso (de «desnorteados») não têm nada. São até muito atinados na forma como apoiam a equipa de futebol do Sporting de Espinho nos jogos em «casa» e fora de portas. Ainda no domingo isso se viu, em Belém. É pena que nem todos os espinhenses os saibam imitar no entusiasmo com que «lutam» de princípio ao fim, incentivando a equipa à vitória. Quem costuma ficar desnortado é os adversários...



A PROPÓSITO DUM PEDIDO DE SUBSÍDIO

Ainda subsídios. Da Câmara, claro. Vale a pena insistir na tecla, de "pegar" no que aqui foi escrito a propósito de uma deliberação do executivo.

Não conhecemos a informação dada pelo denominado "Grupo de Estudos para a Defesa do Ambiente e Património de Espinho" à Câmara Municipal relativamente às suas actividades durante o ano de 1991.

Se o fez, desconhecemos qual o seu teor. No entanto e qualquer que ele seja, pensamos que peca por tardio. Para se solicitar um subsídio, a entidades públicas ou privadas, há que justificá-lo, primeiro. Assim o exigem os princípios de honestidade e de transparência dos peticionários.

No caso concreto da denominada GEDAPE, sabe-se que "fez" um semanário durante aquele ano (o "Espinho Vareiro"), o que se foi apenas isso, é muito pouco.

De resto, um jornal, que (já) beneficia do porte-pago e, pensamos, de subsídios estatais, não pode nem deve tentar outros meios para a sua subsistência, para além, claro, da publicidade que assegura e do produto da venda directa e das assinaturas - se as tiver.

Costuma dizer-se que quem não tem dinheiro não tem vícios. E se há vícios que fazem bem ao corpo e ao espírito, a justificar a sua manutenção, outros há que não interessa manter, sobretudo quando o "viciado" é o único a colher benefícios da generosidade alheia.

Relativamente a subsídios, não há dúvidas que a Câmara Municipal tem sido uma boa "teta" para alguns...

3 MINUTOS AO TELEFONE COM O ENG. MANUEL CORREIA

PEQUENOS ANÚNCIOS

ADVOGADOS

FERREIRA DE CAMPOS E DULCE OLIVEIRA DE CAMPOS - Advogados, Rua 11, n.º 877 - Telef. 722210 - 720805 - Espinho.

A. CAMARINHA LOPES e HENRIQUE RODRIGUES - Rua 19, n.º 274 - 1.º Espinho - Telef. 726471.

J. A. MOREIRA DE SOUSA - Advogado - Escritório: Rua 23, n.º 733 - 1.º Dt.º - Telef. 7322037 - 4500 - Espinho - Residência: Souto - Silvalde - Telef. 7322037 - Espinho.

ALUGUERES

MÉDICA PRECISA DE T1 PARA ALUGAR - Até 60.000/mês. Telef: 056 - 364187.

ALUGAM-SE SALAS E LOJAS - Com telefone, no melhor ponto da Rua 19. Contactar telef. 728043.

ALUGAM-SE QUARTOS - C/casa de banho privativa, pequeno-almoço e tratamento de roupa. Contactar telef. 728043.

ALUGA-SE LUGAR DE GARAGEM - Rua 11 (perto da estação CP). Telef: 72 62 31.

ALUGA-SE LOJA C/CAVE - Óptima oportunidade. Rua 16 n.º 358. Telefonar: 72 20 42.

PRECISA-SE SALA/ESCRITÓRIO PARA ALUGAR - C/cerca de 50 m2. Em qualquer zona de Espinho. Telef: 034 - 20383.

BOA MESA

A VARINA - Almoços, jantares, petiscos. Aberto todos os dias. Rua 2, N.º 129 - Telef. 724630, Espinho.

CASA MARRETA - Restaurante com esplanada. Caldeiradas e cataplanas de peixe. Cataplanas de tamboril, açorda e arroz de marisco. Aceitam-se encomendas para fora. Pedro da Silva Lopes, Rua 2, n.º 1355 e 1361. Telef. 720091 - 4500 Espinho.

EMPREGOS

SENHOR OFERECE-SE - Com boas referências para serviço doméstico. Resposta a este jornal ao n.º 12297.

EMPREGADA DOMÉSTICA INTERNA - Precisa-se. Telefonar para o número 72 30 54.

MENSAGENS

URGENTE PESSOA PRECISA - Empréstimo de dinheiro, dá todas as garantias. carta a este jornal ao n.º 12376.

ORAÇÃO - Aflição viu a Virgem aos pés da Cruz, aflição me vejo eu. Valei-me, mãe de Deus, confio em Deus com todas as minhas forças. Por isso peço que ilumine o meu caminho concedendo-me a graça que desejo.

Mande publicar no 3.º dia e veja o que lhe acontece no 4.º dia. A. B.

PASSA-SE

MINIMERCADO NEGÓCIO DE OCASIÃO - De ocasião, contém muita mercadoria com facilidades de pagamento. Preço só 5.250 c. Contactar: 72 05 11

SERVIÇOS

ESTÚDIOS VÍTOR LANCHÁ

Laboratórios Profissionais de Fotografia e Vídeo. Descodificação em Vídeo de todos os sistemas do Mundo (PAL, NTSC, M. PAL, SECAM, ME-SECAM, e o inverso); passagem para Vídeo de Super 8 e 8 mm para cassetes BETA, VHS e V8. Rua de Esmojães-Anta N.º 286-Espinho-Telef. Resid. 725344 - Estud. 7310367.

AGORA EM ESPINHO - Apoio às Empresas na: importação, exportação, traduções, intérprete, envio de faxes, explicações de inglês até ao 12.º ano (individual ou em grupo), vendas por catálogo c/pagamento em 3 vezes.

Rua 19, n.º 297 - 1.º - 4500 Espinho. Telef/Fax n.º 728571/ao lado da Foto Artis.

TÉCNICO DE AUTOCAD - Técnico de desenho assistido por computador. Dá apoio a arquitectos e engenheiros. Telef. 056 - 751059 - Depois das 20 horas.

VENDAS

VENDE-SE CASAL CANICHE ANÃO - 2 meses, vacinas em dia. Mais informações das 17 horas às 21 horas. Telef. 725344 / 7310367

VENDEM-SE ESTABELECIMENTOS COM 3 FRENTES - M. Duarte. Telef. 720784.

VENDEM-SE COMPUTADORES - 48,128+2 c/ monitor e c/Joystick e jogos. Telef: 72 47 11

T4 C/TERRAÇO - Garagem, elevador, vídeo porteiro e parabólica. Acabamentos de luxo. facilito pagamento. Telef: 72 85 45 e 056 - 751349.

TERRENO C/PROJECTO APROVADO - 18 apartamentos. Zona privilegiada com 4 frentes. Terreno c/viabilidade 3 pisos para 6 apart. Rua 37 Telef: 72 85 45 e 056 - 751349.

VENDE-SE TERRENO FRENTE À FONTE - Rua 19. Telef: 732 81 82.

T3 MOBILADO. Na Rua 16. C/Garagem. seminovo. Telef: 72 39 60 - 76 52 176.

2 LOJAS NA RUA 32 - Garagens nas Ruas 24 c/29 e na Rua 30 com 19. Todas fechadas. Telef: 72 39 60 - 765 21 76.

VENDE-SE CASA EM FASE DE CONSTRUÇÃO - Com logradouro 2 pisos. Boa localização em S. Paio de Oleiros. Telef: 72 32 00.

VENDE-SE MORADIA MODERNA - No Engenho Velho, S. P. Oleiros. Telef: 764 38 81



+
ARLINDO RODRIGUES DA ROCHA
MISSA DO 5.º ANIVERSÁRIO

Sua filha e netos vêm, por este único meio, comunicar que a missa por alma do saudoso extinto, será celebrada dia 19, domingo, pelas 11 horas da manhã, na Igreja Paroquial de Anta. Desde já agradecem a quem possa comparecer.



+
JOAQUIM PEREIRA DE SOUSA
MISSA DO 10.º ANIVERSÁRIO

Sua mãe e irmã mandam celebrar missa por alma do saudoso extinto, dia 15, quarta-feira, pelas 8 horas da manhã, na Igreja Paroquial de Silvalde. Antecipadamente agradecem a quem possa comparecer.

ANDAR NOVO PRONTO A HABITAR

3 quartos * 1 suite * Sala c/ 40 m2 c/ Lareira * Cozinha mob. madeira * Vídeo porteiro * Antena parabólica * Garagem c/ portão eléct. * Etc.

Só visto! Apenas 13 900 c.

☎ 7310688 • 7310691 ☎

+
DR. JOSÉ COSTA PINTO DE MENEZES

MISSA DO 2.º ANIVERSÁRIO DO SEU FALECIMENTO

Esposa e filhas participam que será celebrada missa pelo seu eterno descanso, no próximo dia 14, terça-feira, pelas 19h30, na Igreja Paroquial de Silvalde. Desde já se agradece a comparação a este acto religioso.



+



JOAQUIM FERREIRA DE SÁ SUCESSORES, LIMITADA

Conservatória do Registo Comercial de Espinho, N.º da Matrícula 00011/710716, N.º de Identificação de Pessoa Colectiva 500151849, N.º de Inscrição 4, N.º e data da apresentação Ap. 06/91.12.18

Domingos Maria dos Santos Cáliz, 1.º Ajudante da Conservatória do Registo Comercial de Espinho, certifico que foi depositada a acta da assembleia geral com a nomeação de Fernanda Maria Ferreira de Sá Barbosa, casada, para o cargo de gerente.

Está conforme.

Espinho e Conservatória do Registo Comercial, 20 de Dezembro de 1991

O Ajudante,
Domingos Maria dos Santos Cáliz

12 DE ABRIL DE 1992

QUERIDA NINI - 2 ANOS DE SAUDADE

A verdadeira Amizade sorri na alegria, consola na tristeza, alivia na dor e eterniza-se em Deus.

Junto do Senhor da Vida, a cantar salmos de Aleluia, a Nini está a pedir por todos nós, lembrando a sua vontade.

Missa por sua intenção, no próximo domingo, dia 12, pelas 19 horas, na Igreja Matriz.

Nós acreditamos. Não esquecemos.

+
CARLOS ALBERTO MOURISCA
3.º ANIVERSÁRIO DO SEU FALECIMENTO

Sua mãe vem, por este meio, comunicar que será celebrada missa por alma do seu ente querido, dia 11, às 19 horas, na Igreja Matriz de Espinho. Desde já agradece a quem possa comparecer.



CAIXA DE CRÉDITO AGRÍCOLA MÚTUO DE ESPINHO

Apartado 382 - 4503 ESPINHO Codex

PRETENDE RECRUTAR EMPREGADOS/AS CARTEIRA/ADMINISTRATIVOS

REQUERE-SE:

Habilitações literárias: 11.º Ano (mínimo)
Conhecimento de Línguas (Inglês e Francês)
Idade entre os 21 e os 30 anos
Facilidade de contactos humanos
Ter residência ou naturalidade no concelho (factor preferencial)

OFERECE-SE:

Remuneração de acordo com o CCTV para o Sector
Regalias sociais do sector bancário
Possibilidade de evolução de carreira profissional
* Os candidatos deverão sujeitar-se a provas de selecção
* Enviar resposta manuscrita, com "currículum vitae" para:

Caixa de Crédito Agrícola Mútuo de ESPINHO até 16/4/92

+
D. MARIA DE LURDES FERREIRA GOMES MACEDO

AGRADECIMENTO E MISSA DO 7.º DIA

Seu marido, filhos, noras, genros, netos, irmãos e restante família vêm, por este ÚNICO MEIO, reconhecendo, agradecer às pessoas que tomaram parte no funeral da saudosa extinta, ou que de outro modo lhes manifestaram o seu pesar e comunicam que a missa do 7.º dia será celebrada hoje, quinta-feira, dia 9, às 19 horas, na Igreja Matriz de Espinho, pelo que antecipadamente e de igual modo agradecem a todos quantos participarem em tão piedoso acto.

Espinho, 9 de Abril de 1992

Funerária N.º Sr.º D'Ajuda de Sancebas & Luís Alves
Rua 20 n.º 887 - Telef. 725129

+
MARIA PINTO BRANCO GOMES

AGRADECIMENTO

Seus filhos, genros, netos e demais família vêm, por este meio, agradecer, muito sensibilizados, a todas as pessoas que tomaram parte no funeral da saudosa extinta. De igual modo agradecem também a todos quantos participaram na missa do 7.º dia.

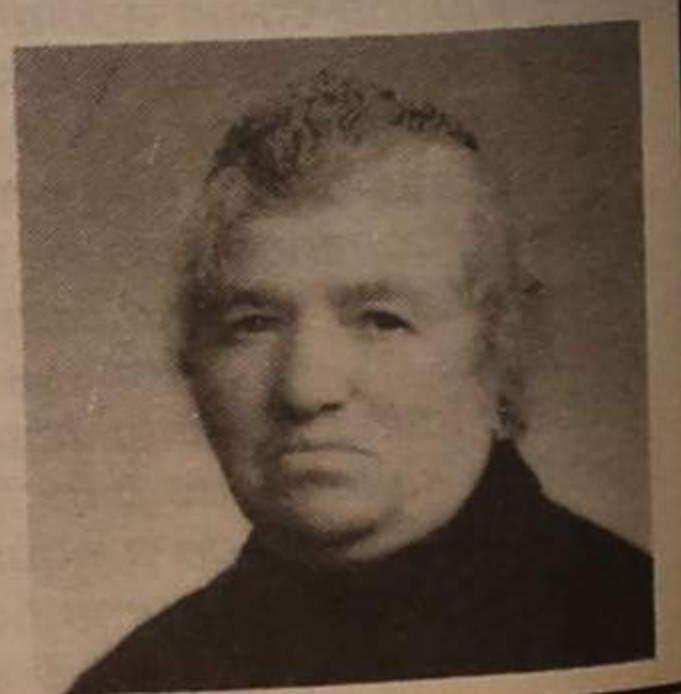

VARIANTE À ESTRADA 109 JÁ TEM VIADUTO EM ANTA

Os trabalhos da abertura da variante à Estrada 109 continuam em bom ritmo.

O viaduto superior, em Anta, sobre a Estrada do Picoto, no prolongamento da Rua 19, formando aí o nó que vai ligar a cidade à variante e, desta à auto-estrada, está em fase algo adiantada, limitando em altura a carga dos veículos aos 4,5 metros.

Tanto para norte (Guetim), como para sul (Silvalde), a variante ganha contornos definitivos, em largura e nivelamento, depois da terraplenagem em diversas áreas antes ocupadas por pinheiros e eucaliptos.

A avaliar pelo ritmo dos trabalhos, é de crer que num espaço de tempo relativamente curto, Espinho venha a ficar mais perto dos grandes centros, aspiração aliás de muitas gerações, mas que só agora, ao aproximar-se o ano 2000, vai ser possível concretizar-se.

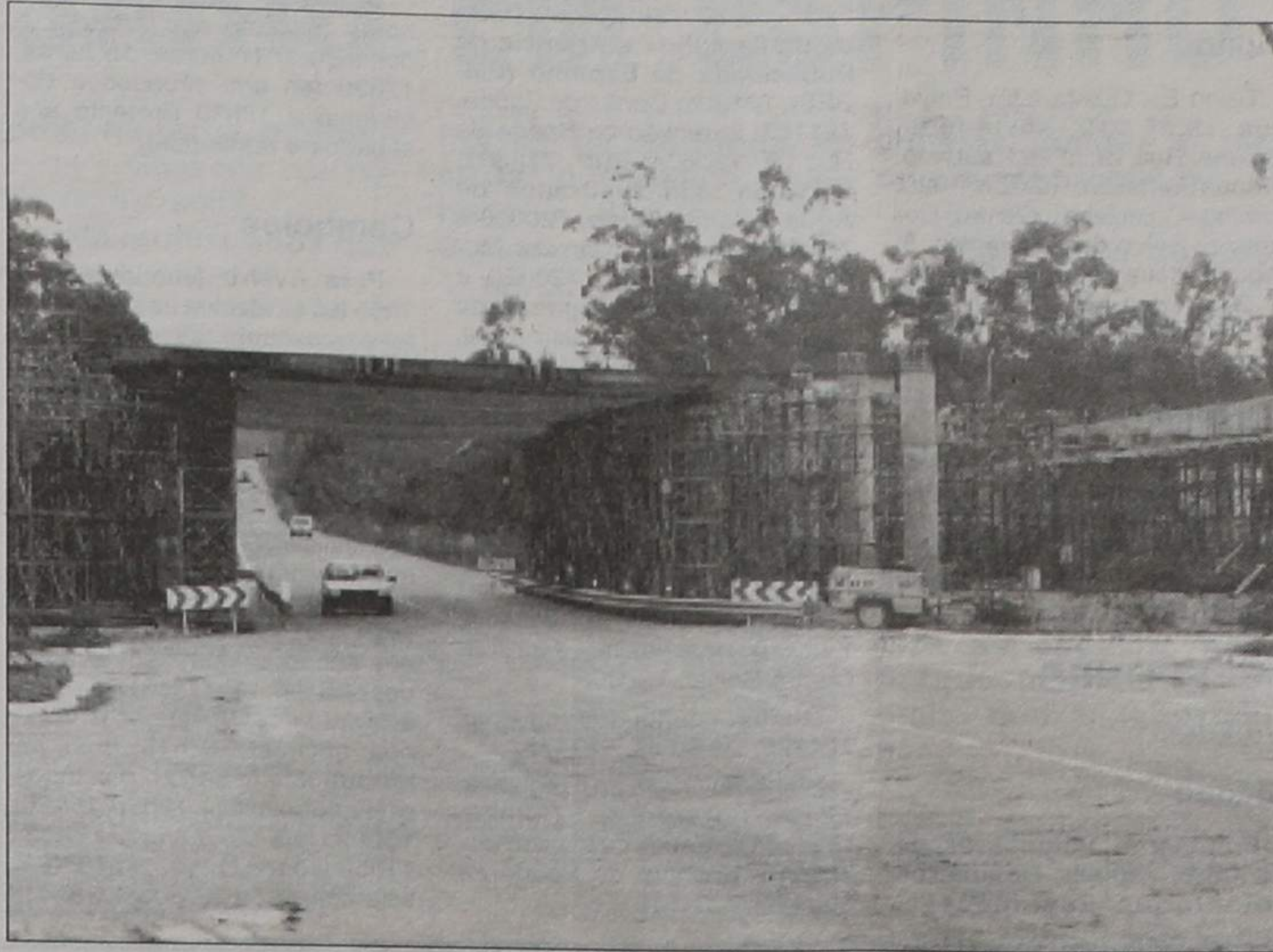

VACINA DOS CÃES - UM BELO ESPECTÁCULO!

Quem, na manhã de sexta-feira, passasse no Largo do Souto, em Anta, onde se localizam as antigas e actuais instalações da Junta de Freguesia, não deixaria de parar para ver de

perto o "espectáculo" que ali decorria.

Em número de algumas dezenas, cães grandes e cães pequenos, de raça ou não, faziam um alarido dos diabos, aguardando a

vez de serem vacinados naquela que foi até há pouco tempo a sede da autarquia e é agora sede de uma associação desportiva.

Cães de menor porte eram levados ao colo ou

ao ombro pelos seus donos, a fim de evitar confrontos com os grandalhões, também esses bem "guardados", mas pelas trelas.

Cachorros de açaimo viam-se também alguns e, desses, não havia que ter medo, visto que não podiam usar os dentes numa eventual investida.

Foi, repetimos, um espectáculo insólito que transformou por algumas horas o ambiente pacato do principal Largo de Anta.

Por 300\$00 (que é o preço da vacina), não vai haver cães raivosos na zona, pelo menos durante um ano.

O problema poderá estar noutros cães, que há por aí à solta, e que embora sejam vistos com indiferença pelos cidadãos, tornam-se notados pelos latidos constantes que produzem.

São, no entanto, inofensivos...



ESTRADAS DE V. N. DE GAIA SÃO DE OUTRO MUNDO...

Não sabemos quem "manda" na estrada - se a Câmara Municipal de Gaia, se a Junta Autónoma. Sabemos, isso sim, que se situa naquele concelho, aqui perto da porta, quem sai da "Estrada da Granja" e entra na "109", a caminho do Porto.

De quando em quando vemos por ali máquinas em movimento, abrindo valas ou tapando pequenos buracos. Pensávamos, por isso, que qualquer dia chegava a vez de a berma que se situa do lado direito, na direcção da Invicta Cidade, ser arranjada.

Mas não. As máquinas já se foram embora e ficou tudo como estava. Aliás, a situação agravou-se com as últimas chuvas.

Há agora mais "crateras", que são um perigo para os automobilistas e os obrigam a manobras bruscas, para evitarem chocar com os veículos que circulam no sentido inverso ou sofrerem avarias graves naqueles que conduzem.

Temos, pois, que as estradas situadas no concelho gaiense parecem ser de outro mundo, em especial as que ficam longe da sede, como é o caso.

De resto, não é só aí, nessa zona da Granja, que a "109" está má. Desde o Hotel Solverde até à Praia da Aguda, mais parece um caminho do interior, com zonas onde se torna difícil o cruzamento de dois veículos, a não sobrar qualquer espaço para os peões.

GABINETE DE RADIOLOGIA DE ESPINHO

DR. J. NUNES DE MATOS
DR.ª MARIA DO CARMO VASCONCELOS

MÉDICOS ESPECIALISTAS - RAIOS X E ECOGRAFIA

Consultório: Rua 20, n.º 1436 - r/c Dt.º - Telef. 72 19 75
Horário: das 9 às 18h30



«PENSE BEM
TEMOS A HABITAÇÃO
QUE LHE CONVÉM»

VISITE-NOS

CONSTRUÇÕES
LANCHA & FILHOS, LDA.

APARTAMENTOS
T3 TIPO DÚPLEX E T4

Telefone 724255 / 7311063
Rua 38, n.º 284 e 298 - Anta - Espinho
(Junto à Esc. Sec. Dr. Manuel Laranjeira)

CASA MIXTA

JORGE & COSTA, LDA.

OURIVESARIA • RELOJOARIA
OFICINAS ESPECIALIZADAS
ARTES DECORATIVAS

AGORA COM UMA SECÇÃO NUMISMÁTICA
E OUTRAS COLECÇÕES

RUA 33 N.º 474 (entre as ruas 18 e 20) • 4500 ESPINHO
Telefone 725118

ACTUALIDA DE

T3 C/ GARAGEM INDIVIDUAL E ARRUMOS

VENDE-SE ZONA CENTRO DE ESPINHO
TELEF: 72 27 28

VENDEM-SE APARTAMENTOS T2 E T1 RUA 36 — ESPINHO

Com fogão de sala, vídeo porteiro,
antena parabólica, garagem com comando.
Informa no local ou Rua 19 n.º 1158 r/c
Telef: 72 85 73

VENDE-SE ESTABELECIMENTO

COM 66,8 M2 E ARRUMOS
COM 8,10 M2

EDIFÍCIO PALMEIRAS
LOJA 3 - RUA 8 - ESPINHO

Contactar de 2.ª a 6.ª-feira,
das 9 às 12 e das 14 às 18 horas.

Telefone: 72 15 75

TRIBUNAL JUDICIAL DA COMARCA DE SANTA MARIA DA FEIRA

ANÚNCIO

A Doutora OLGA MARIA DOS SANTOS MAURICIO, Mm.ª
Juiz de Direito, do 3.º Juízo - 1.ª secção;

MANDA SEJA CITADO por este meio AMÁVEL DE
OLIVEIRA PEREIRA, casado, natural de Anta, Espinho, filho de
Carlos Frederico Pereira e de Generosa de Oliveira, de que
correm éditos de trinta dias e para no prazo de VINTE dias a
contar da publicação do presente anúncio, CONTESTAR,
querendo, a Acção de Processo de Divórcio Litigioso n.º 90/91 a
correr seus termos pelo 3.º Juízo - 1.ª secção, deste Tribunal, que
lhe move Maria Elizabete Gomes Alves, residente na Rua dos
Bombeiros Voluntários, 43, Feira.

Feira, 30 de Março de 1992

A Juiz de Direito,
Olga Maria dos Santos Mauricio

A ESCRITURÁRIA,
Fátima Galvinas

MUNICÍPIO DE ESPINHO CÂMARA MUNICIPAL

AVISO

Avisam-se os interessados que a lista de classificação do
concurso para contratação de 01 Auxiliar Administrativo -
Escalão 1, Índice 110, para exercer funções em regime de
contrato a prazo certo, nos termos da alínea d) do n.º 2 do artigo
18.º do Decreto-Lei n.º 427/89, de 07 de Dezembro, se encontra
afixada no átrio desta Câmara, onde pode ser consultada.

Paços do Município de Espinho, 31 de Março de 1992

O PRESIDENTE DA CÂMARA
Romeu de Assis Marques Vitó

PODE SER ÚTIL

FARMÁCIAS DE SERVIÇO

Cidade

Turno E - Quinta-feira, Paiva,
Rua 19, n.º 319; sexta-feira,
Higiene, Rua 19, n.º 293; sábado,
Grande Farmácia, Rua 8, n.º 1025;
domingo, Teixeira, Centro Com-
ercial Solverde/1, Avenida 8;
segunda-feira, santos, Rua 19,
n.º 263; terça-feira, Paiva, Rua
19, n.º 319; quarta-feira, Higiene,
Rua 19, n.º 293.

Freguesias

Anta, Farmácia de Anta,
Estrada de Anta, telef. 721109;
Paramos, Machado, Estrada
109, telef. 726388; Silvalde,
Conceição Barreiros, telef.
720278.

TELEFONES ÚTEIS

Cidade

Bombeiros Voluntários de
Espinho, 720005; Bombeiros
Voluntários Espinhenses,

720042; Hospital, 720327 e
721141; Polícia de Segurança
Pública, 720038; Guarda Na-
cional Republicana, 720035;
Rádio-Táxis Costa Verde,
720118; Rádio-Táxis Unidos,
722232; Táxis Verdemar,
723500; Táxis do Largo José
Salvador, 723167; Rádio Táxi
União, 728017 ou telemóvel
0676951034; Repartição de
Finanças, 720750; Jornal «Defe-
sa de Espinho» e Agência de
Publicidade de Espinho (EM-
PES), 721525; Centro de Saúde,
721167; Extensão de Saúde da
Rua 31, 720664; EDP, 728362;
Serviços Municipalizados de
Água e Saneamento, 720020 e
720367 (avarias); Câmara Mu-
nicipal de Espinho, 720020 e
721800; Junta de Freguesia de
Espinho, 724418; Registo Civil,
720599; Tribunal Judicial,
722351; Correios, 720355.

Freguesias

Anta - Junta de Freguesia,
726453; Extensão de Saúde,
725810; Paróquia, 720315.

Paramos - Junta de Freguesia,
722710; Paróquia, 722059;
Centro Social, 722005.

Guetim - Junta de Freguesia,
724226; Paróquia, 723478.

Silvalde - Junta de Freguesia,
724017; Paróquia, 722026;
Unidade de Saúde de Silvaldinho,
723642; Unidade de Saúde da
Marinha, 723101.

TRANSPORTES

Autocarros

Para a Boavista - 7h10 (ex-
cepto aos sábados e domín-
gos), 10h10, 14h10 e 14h40
(excepto aos sábados e domín-
gos).

Boavista para Espinho - 8
horas (excepto aos sábados e
domínigos), 11 horas, 15 horas,
17h30 (só aos sábados e do-
mínigos) e 18h30 (excepto aos
sábados e domínigos).

Comboios

Para Aveiro (suburbanos) -
3h55 (só se efectua às segundas-
feiras, excepto se coincidirem
com feriados oficiais. Também
se efectua no dia seguinte a
feriados oficiais, se estes coin-
cidirem com segunda, terça ou
quarta-feira); 5h30 (não se efectua
aos sábados, domínigos e feria-
dos oficiais); 6h10 (não se efectua
aos domínigos e feriados oficiais);
7h02; 8h15; 9h17; 11h01; 11h56
(até Ovar); 12h51 (não se efectua
aos sábados, domínigos e feria-
dos oficiais); 13h11 (só se efectua
aos sábados, domínigos e feria-
dos oficiais); 13h15 (não se
efectua aos sábados, domínigos
e feriados oficiais); 13h54; 15h26;
15h39 (só até Ovar); 17h03;
17h56 (só até Ovar); 18h10 (não
se efectua aos sábados); 18h41;

19h46; 20h01 (não se efectua aos
sábados, domínigos e feriados
oficiais); 20h22; 21h45; 22h34;
1h22.

Para o Porto (suburbanos) -
5h45; 6h40; 7h27 (não se efectua
aos domínigos e feriados oficiais);
7h39 (não se efectua aos do-
mínigos e feriados oficiais); 8h07;
8h50 (não se efectua aos sá-
bados, domínigos e feriados
oficiais); 9h35; 11 horas (não se
efectua aos domínigos e feriados
oficiais e só para em Gaia); 11h16;
12h27 (não se efectua aos
sábados, domínigos e feriados
oficiais); 13h15; 13h44; 14h52;
16h25; 16h40; 17h57; 18h39;
18h55 (não se efectua aos
sábados); 20h14; 20h42 (não se
efectua aos sábados, domínigos
e feriados oficiais); 21h09 (não
se efectua aos sábados); 22h28.

Urbanos

Graciosa-Anta-Graciosa -
7h35 (não se efectua aos do-
mínigos e feriados); 9h30; 12h35
(não se efectua aos domínigos e
feriados); 14h40; 16 horas (não
se efectua aos domínigos e
feriados); 17h35; 18h35; 19h40.

Graciosa-Silvalde-Graciosa -
7h05 (não se efectua aos do-
mínigos e feriados); 9 horas; 12h35
(não se efectua aos domínigos e
feriados); 13h40; 15h30 (não se
efectua aos domínigos e feriados);
17h05; 18h05; 19h10; 20h10.

VENDE-SE ÁREA DE ESCRITÓRIOS E COMÉRCIOS

PRONTOS A UTILIZAR

Local: S. Paio de Oleiros

Telef. 764 90 34 / 59 Fax: 7649009

MUNICÍPIO DE ESPINHO CÂMARA MUNICIPAL

EDITAL N.º 23/92

ROMEU ASSIS MARQUES VITÓ, PRESIDENTE DA
CÂMARA MUNICIPAL DE ESPINHO:

Faz público, para os devidos efeitos, que o Plano de
Pormenor da Zona da Escola Preparatória C+S - Silvalde,
encontra-se exposto para consulta, na sede do Município
e na Junta de Freguesia de Silvalde. As observações e
sugestões deverão ser apresentadas em requerimento
dirigido ao Presidente da Câmara Municipal de Espinho.

O Inquérito público encontra-se aberto a partir do dia
10 de Abril de 1992 e por período de 30 dias consecutivos.
E para constar se passou este e outros de igual teor,
que vão ser afixados nos lugares do estilo e publicados
nos jornais "Defesa de Espinho", "Espinho Vareiro", "Maré
Viva" e "Jornal de Notícias".

E eu, (assinatura ilegível), Directora do Departamento
de Administração Geral e Finanças, o subscrevi.
Espinho, 31 de Março de 1992.

O PRESIDENTE DA CÂMARA,
Romeu Assis Marques Vitó

CLÍNICA DE MEDICINA DENTÁRIA DE ESPINHO

DR. ILÍDIO D'OLIVEIRA SANTOS

MÉDICO DENTISTA

Acordo com as Entidades:

ACASA; CGD; ADSE

Rua 16 (esquina Rua 19), n.º 545 - 1.º Dt.º A
Telef. 722931 Espinho

PRECISA-SE EMPREGADO

PARA LOJA DE DISCOS EM ESPINHO

Rapaz - 18 a 25 anos, livre do serviço militar

Enviar resposta a este Jornal ao n.º 12279,
mencionando nome, idade, morada, numero de
telefone e habilitações literárias.

"Defesa de Espinho" — 3132-1992/04/09

S.T.E. — Sociedade Turismo de Espinho, S.A.

Conservatória do Registo Comercial de Espinho,
N.º da Matricula 00006/710527, N.º de Identificação
de Pessoa Colectiva 500 417 458, N.º de Inscrição 06,
N.º e data de apresentação Ap. 14/920316

Maria Isabel Paquete Torres Soares, 2.ª Ajudante da
Conservatória do Registo Comercial de Espinho,
CERTIFICO que foi aumentado o capital social da
sociedade em epígrafe de 150.000.000\$00 para
350.000.000\$00, após o aumento de 200.000.000\$00,
subscrito e realizado em dinheiro, pela emissão de 200.000
novas acções, no valor nominal de 1.000\$00, cada uma,
tendo em consequência, o art.º 5.º do respectivo contrato,
ficando com a seguinte redacção:

"Artigo 5.º - Número 1 - O capital social é de
TREZENTOS E CINQUENTE MILHÕES DE ESCUDOS,
está integralmente subscrito e realizado e é dividido em
trezentas e cinquenta mil acções ordinárias do valor
nominal de mil escudos cada.

Número 2 - O capital social poderá ser elevado por
uma ou mais vezes, até quinhentos milhões de escudos,
por deliberação do Conselho de Administração, que
fixará a forma, as condições de subscrição e as categorias
de acções de entre as previstas neste pacto social ou
outras permitidas por lei."

O Texto completo do contrato, na sua redacção
actualizada, encontra-se arquivado na pasta respectiva.

Está conforme o original.
Conservatória do Registo Comercial.
Espinho, 27 de Março de 1992

A Ajudante,
Maria Isabel Paquete Torres Soares

3 minutos ao telefone com...

ENG. MANUEL CORREIA EMPRESÁRIO EM ESPINHO

1 - Porquê Espinho?
- Trabalhava em Ovar, visitava muitas vezes Espinho e gostei da terra.

2 - Há quantos anos?
- Há 23 anos.

3 - Julga-se um homem de sorte?
- Tenho procurado a sorte e esta não tem sido madrasta.

4 - Costuma jogar?
- Não jogo nada de nada. Nem no totobola.

5 - Vê futebol?
- Vejo sempre que posso.

6 - Tem medo da morte?
- Tenho respeito.

7 - Já apanhou algum susto na sua vida?
- Alguns, um deles relativo à saúde.

8 - Gosta de viajar de avião?
- Gosto. Ainda ontem cheguei de uma viagem.

9 - Quando o seu baptismo no ar?
- Há cerca de trinta anos, numa viagem à Suíça.

10 - Alguma vez lhe passaram cheques "carecas"?
- Pessoalmente, al-

guns; na firma, muitos.
11 - Costuma dar boleia na estrada?
- Há muitos anos que não dou.

Porto" de segunda a sexta; o "Público", sábado e domingo; "A Bola", desde o número 1; um semanário nacio-

ticiários, futebol e um ou outro programa.
15 - Ouve rádio?
- Sobretudo quando vou no carro.

16 - Qual a personalidade política portuguesa que mais admira?
- O Prof. Cavaco Silva.

17 - Vai aos hospitais e às cadeias visitar os amigos?
- Aos hospitais, vou, mas às cadeias, não, porque felizmente não tenho tido amigos presos.

18 - Quantas horas dorme normalmente por noite?
- Oito.

19 - Qual o seu prato preferido?
- Cozido à portuguesa.

20 - Como reagia se o convidassem para Primeiro-Ministro?
- Não aceitava porque não tinha competência!

Nome: Manuel Martins da Silva Correia.
Naturalidade: Barcelos.
Idade: 61 anos.
Estado civil: casado. Tem três filhas.
Profissão: engenheiro mecânico. Administrador da Polipoli - Poliésteres Reforçados Industriais, Limitada, em Espinho.

12 - Gostaria de ter escolhido outra profissão?
- Não. Sinto-me muito bem nesta.

13 - Que jornais costuma ler?
- "O Comércio do

nal, além de vários jornais regionais, entre eles «Defesa de Espinho», de que sou assinante.

14 - Vê televisão?
- Nomeadamente no-



PRONTO A VESTIR
HOMEM

Loli Biju II

Edifício Palmeiras - Loja 11
Rua 8, N.º 805
ESPINHO

LOLI - BIJU

PRONTO A VESTIR

HOMEM e SENHORA

LOLI-BIJU

RUA 19, N.º 230

TELEF. 723711

SOMOS

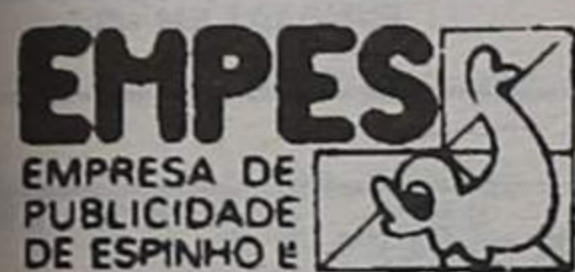

APARTADO 39
4501 ESPINHO CODEX

CONNOSCO
A SUA CAMPANHA
PUBLICITÁRIA
RESULTA

CONFEITARIA PONTO CHIC

(75 ANOS DE BEM SERVIR)

- DELICIOSOS
- PÃO-DE-LÓ DE OVAR
 - PÃO-DE-LÓ MARGARIDE
 - REGUEIFA DOCE DA PÁSCOA

GRANDE SORTIDO DE AMÊNDOAS
LINDOS PRESENTES PARA OFERTAS

**PÁSCOA
FELIZ**

VISITE-NOS Ângulos da Rua 19 e 8 — Telef. 722243

MUNICÍPIO DE ESPINHO CÂMARA MUNICIPAL EDITAL N.º 21/92

CONCURSO PÚBLICO PARA EXECUÇÃO DA EMPREITADA DE CONSTRUÇÃO DA «ESPLANADA DA BEIRA-MAR, 2.ª fase - ZONA SUL - ESPINHO».

Romeu Assis Marques Vitó, Presidente da Câmara Municipal de Espinho:

Faz público que esta Câmara, em sua reunião de 24 de Março de 1992, deliberou abrir concurso público para a referida empreitada.

1 - Local de execução: Beira-Mar - Freguesia de Espinho;

1.1 - Preço base do Concurso: 170 193 617\$00;

1.2 - Esta empreitada fica sujeita ao IVA à taxa legal em vigor;

2 - O projecto, Caderno de Encargos, Programa de Concurso e documentos complementares podem ser examinados no Departamento Técnico Municipal, durante o horário normal de expediente, podendo ser adquiridas cópias daqueles elementos até ao 20.º dia após a publicação do presente anúncio no Diário da República;

2.1 - O custo da totalidade dos elementos referidos no n.º 2 é de 60 000\$00, a pagar em dinheiro ou por cheque passado a favor do tesoureiro da Câmara Municipal de Espinho;

3 - Só serão admitidos concorrentes nacionais, titulares dos alvarás de Construtores Cívicos e da classe correspondente ao valor da proposta, tal como definida no artigo 1.º da Portaria n.º 768/84, de 28 de Setembro, provando-se assim a titularidade do alvará pela indicação na proposta do respectivo número, categoria ou subcategoria e classe e pela sua exibição, sempre que exigida;

4 - Os concorrentes deverão apresentar documentos que permitem apreciar a sua aptidão para a boa execução da obra, no que respeita às condições mínimas de carácter económico e técnico;

5 - Local, dia e hora limite para entrega das propostas: Departamento Técnico Municipal, nos 30 dias seguintes ao da publicação do presente anúncio no Diário da República ou no 1.º dia útil que se lhe seguir, caso o referido 30.º dia coincida com sábado, domingo ou feriado, até às 17 horas;

6 - Local, dia e hora do acto público: na sala das reuniões da Câmara Municipal de Espinho, na 1.ª reunião seguinte ao termo do prazo para entrega das propostas, pelas 15.30 horas;

7 - As propostas deverão ser redigidas em língua portuguesa;

8 - O tipo de empreitada e por série de preços;

9 - O período durante o qual qualquer concorrente é obrigado a manter a sua proposta é de 90 dias, contados a partir do dia de abertura das propostas;

10 - O prazo de execução da obra é de 300 dias incluindo domingos e feriados;

11 - Na avaliação das propostas, atender-se-á, em princípio, aos factores a seguir identificados, pela ordem indicada, sem prejuízo de uma ponderação global e de consideração de outros eventuais factores, decorrentes das propostas apresentadas:

- Melhor garantia de boa execução técnica;
- Melhores condições de prazo;
- Melhores condições de preço.

E eu, (assinatura ilegível), Directora do Departamento de Administração Geral e Finanças, o subscrevi.

Paços do Município, 25 de Março de 1992

O PRESIDENTE DA CÂMARA,
Romeu Assis Marques Vitó

FIM DE SEMANA NA TELEVISÃO

Da programação do próximo fim de semana da Radiotelevisão Portuguesa, destacamos os seguintes filmes:

"Vítimas do divórcio", na sexta-feira, no canal 1, às 14h35 - É um grande melodrama constituído a partir de um grande argumento, e é magistralmente servido por um elenco notável, onde se destacam John Barrymore e Katharine Hepburn no seu trabalho de estreia no cinema.

Tudo gira em torno do regresso de um homem a casa após 15 anos de internamento num hospital psiquiátrico numa altura em que a mulher se prepara para voltar a casar tal como a filha, acabando esta por se sacrificar em favor da mãe num gesto de amor pelo pai. Um grande e tocante filme dirigido por um dos maiores realizadores de sempre do cinema americano, George Cukor.

"A Caravana da Coragem", na sexta-feira, às 21h25 no Canal 1 - Este filme foi produzido sob os auspícios de George Lucas, que aliás é o autor da história de onde parte

o argumento desta emocionante aventura de dois garotos num planeta desconhecido onde foram parar devido a um acidente sendo obrigados a lutar com terríveis criaturas e a ultrapassar inúmeros perigos afim de salvar os seus pais aprisionados por um monstro...

"Sepultado Vivo", amanhã, sexta-feira, no Canal 1 às 00h55 - É o terceiro filme de Corman do ciclo Edgar Allan Poe e na sua atmosfera de conto e horror londrino do século passado com as suas mansões góticas, os nevoeiros rasteiros, os morcegos, os candelabros, as teias de aranha e os cemitérios sinistros. É uma história bem construída, em torno do terror de um homem em ser sepultado vivo o que acaba mesmo por acontecer quando é vítima de um terrível plano assassino executado entre outros pela sua própria mulher.

"Uma Noite Aconteceu", sábado, às 14h10 no Canal 2 - Desafiando o seu pai, a rica herdeira Ellie Andrews, parte para Nova Iorque afim de se juntar ao aviador King Westley, o homem que ela ama apesar da vontade do seu pai. A bordo da camioneta que apanha em Miami está também o repórter Peter Warne que acabou de perder o seu emprego no New York Mail.

A princípio Peter não simpática com Ellie, mas ao descobrir a sua identidade tenta por todos

os meios conquistar a confiança da rapariga ao mesmo tempo que envia um telegrama ao seu jornal alertando para a possibilidade de uma grande história em exclusivo

Este filme é um dos expoentes máximos de Frank Capra, e foi o mais célebre dos anos trinta.

"Homem Certo, Precisa-se", sábado, às 16h20 no Canal 1 - Trata-se de uma feliz combinação de comédia romântica e ficção científica através da sinuosa, movimentada e inesperada situação de uma relações-públicas de Miami que se vê envolvida com um sofisticado androide que se apaixona por ela e lhe vira a vida de pernas para o ar.

"A Seita do Mal", sábado, às 23h20 no Canal 1 - Realizado por John Schlesinger, este filme é um grande exemplo de "thriller" macabro, violento, absorvente e profundamente perturbador que invade os territórios do oculto, os rituais satânicos e do mais desconcertante misticismo. É acima de tudo um filme de suspense, horror e crueldade, absurdo e violência e que conta com uma excelente interpretação de Martin Sheen.

"Os Mais Ferozes do Oeste", domingo, às 14h10 no Canal 1 - Produção dos Estúdios Disney que volta a evocar o "western", retrata a história de

três orfãos abandonados numa cidade de Oeste às mãos de um jogador profissional que só após uma série de peripécias mais ou menos loucas que culminam com um espectacular assalto ao banco ...

GALA DE ABERTURA EURODISNEY

No domingo, dia 12, pelas 16h45, no Canal 1, a RTP vai transmitir o espectáculo de variedades que inaugurará oficialmente o Parque de Diversões Eurodisney, em França.

O programa terá a duração de duas horas e terá as participações de nomes famosos do "showbizz" internacional, entre os quais, José Carreras, Cher, Gloria Estefan e os Miami Sound Machine, Gipsy Kings, Angela Lansbury, The Temptations, Tina Turner, etc.

Este programa mostrará também cada uma das zonas temáticas deste parque como o País da Aventura, País da Fantasia, País dos Descobrimentos e País das Fronteiras, bem como a boa comutação de luzes no Castelo da Bela Adormecida e a sua inauguração.

Personagens do Mundo Disney e estrelas de cinema, juntar-se-ão, mais tarde, para assistir ao espectáculo musical que se seguirá e que o Canal 1 transmitirá pelas 17 horas.

PHILIPS PORTUGUESA, S.A. SECTOR INDUSTRIAL DE OVAR PRETENDE ADMITIR OPERADORES DE PRODUÇÃO (m/f)

CONDIÇÕES EXIGIDAS:

- Escolaridade Obrigatória
- Idade superior ou igual a 18 anos
- Disponibilidade para trabalho nocturno

Se pensa corresponder aos requisitos pedidos, dirija-se aos nossos Serviços de Recepção, na morada abaixo indicada

Lugar da Pardala 3881 OVAR Codex

COMEMORAÇÕES DO 25 DE ABRIL

Em Espinho foi constituída uma comissão promotora das comemorações do 25 de Abril, de que fazem parte comunistas, socialistas e políticos de outros partidos de esquerda, com o objectivo de assinalar aquela data através de um almoço.

FÁBRICA DE MÁRMORES E GRANITOS DA TABUAÇA

VITORINO LOPES DA CRUZ,
SUCRS., LDA.

LUGAR DE ESPINHO - S. FÉLIX DA MARINHA
VILA NOVA DE GAIA
APARTADO 205 - 4503 ESPINHO CODEX
TELEFONE 720565



FUNDADA EM 1897

PRECISA-SE EMPREGADO DE BALCÃO JOVEM

Com alguma experiência e que conheça bem a cidade.
Carta a este jornal ao n.º 12009

AUTO-INTERNACIONAL

PEÇAS E ACESSÓRIOS PARA TODAS AS MARCAS DE VIATURAS

FIAT — SECÇÃO ESPECIALIZADA — **FIAT**

AGENTES EM ESPINHO DAS MELHORES MARCAS:

BATERIAS SECAS VARTA — ÓLEOS CASTROL
LUCAS: MATERIAL ELÉCTRICO
FILTROS FILCAR — TINTAS VALENTINE

NÃO DEIXE DE OUVIR O NOSSO PROGRAMA «AUTO-RÁDIO»
TODOS OS SÁBADOS E DOMINGOS DAS 19 ÀS 20 HORAS NA
RÁDIO GLOBO AZUL-92.0 FM

AVENIDA 24, N.º 1001 • ESPINHO • TEL. 723028 • FAX 724012

Targa

AUTOMÓVEIS

AUDI 80 TD +	89
ALFA ROMEO 33 1.3 S	90
FIAT UNO 45 S Evolution	91
FIAT UNO 45 S	90
FIAT TIPO 1.4	89
JIPE UMM TURBO	89
LANCIA Y 10 GTE	89
LANCIA THEMA TURBO E	89
LANCIA Y10 LX	90
OPEL CORSA 1.3 GT	87
OPEL CORSA 1.2 TR	89
PEUGEOT 405 GR	89
PEUGEOT 405 SR	89

MOTOS

GARELLI 125 GTA	89
PEUGEOT X 125 LC	89

ACEITO TROCA POR CARRO OU MOTOCICLETA
CONDIÇÕES ESPECIAIS DE CRÉDITO
PREÇOS PARA REVENDA

Rua 19 N.º 884 — ESPINHO
Telefone (02) 72 58 80

CORREIO

LOMBAS PARA A RUA 2

Do nosso leitor, Rodolfo Correia de Oliveira, residente nos Carvalhos, recebemos a seguinte carta:

«Muito embora não pertença a essa linda e acolhedora cidade, sou, no entanto, um visitante quase diário, não só por motivos comerciais, como para poder ainda disfrutar dos belos ares..»

Com esta carta, pretendo chamar à atenção da autoridades competentes para o

facto de na Rua 2, junto ao mar, não existirem umas pequenas lombas, como se verifica noutras localidades do país. Toda a gente sabe, que por vezes passam carros com velocidades superiores a 100 quilómetros por hora, e se alguém atravessar a rua repentinamente, sobretudo as crianças, terão poucas hipóteses de ficar ilesas. Na boa verdade o Verão está a chegar e aquela rua é a mais frequentada pelos peões.»

«PROMESSAS» DE ESCUTEIROS NA CAPELA DA SR.ª DA AJUDA

A 1.ª Equipa Piloto Espinho «S. Francisco Assis», filiada na Associação Nacional do Escutismo Europeu, vai participar no próximo dia 11, pelo meio-dia, nas «promessas» de alguns dos seus elementos, em cerimónia a realizar na Capela de Nossa Senhora da Ajuda, em Espinho. A juventude espinhense, integrada neste movimento,

vive com entusiasmo o acontecimento, com o qual pretende, para além das «promessas» a fazer, atrair a atenção de outros jovens eventualmente interessados em aderir ao movimento.

Depois das cerimónias haverá um convívio no salão paroquial, para o qual ficam desde já convidados quantos nela desejem participar.

CONCERTO DE PÁSCOA

A Orquestra de Câmara da Escola Profissional de Música e o Coro Popular de Espinho, vão realizar no próximo sábado, dia 11, na Capela de Nossa Senhora da Ajuda, pelas 21h30, um concerto de Páscoa, que terá também a participação de um grupo de alunos de canto, do Conservatório de Música de

Aveiro. Será interpretada a ópera "Dido & Aeneas", de Henry Purcell, compositor inglês do século XVII, em versão de concerto, e a Sinfonia Fúnebre, de Pietro Locatelli.

A organização deste concerto está a cargo da Irmandade da Capela de N.ª Sr.ª da Ajuda.

CLASSE DE PERCURSÃO APRESENTA-SE NO SÁBADO

A classe de percursão da Escola Profissional de Música de Espinho vai apresentar-se em concerto público no próximo sábado, dia 11, pelas 16 horas no salão-auditório, na Rua 22, numero 327.

Esta apresentação encerra o seminário de formação que durante a semana de 6 a 11 tem vindo a ser orientado pelo professor Siegfried Fink, que se deslocou da Alemanha, expressamente para esse efeito. Dá-se assim continuidade ao trabalho que aquele nome cimeiro da percursão mundial, criador da Escola Wurburg, iniciou em Maio último.

Esta classe de percursão é constituída por nove alunos, que trabalham sob orientação dos professores Carlos Voss e Elisabeth Davis, percursionistas, respectivamente, na Orquestra Gulbenkian e na Orquestra do Porto.



Um dos alunos da classe de percursão da Escola Profissional de Música de Espinho, junto do professor Siegfried Fink

"TIGRES" MELHORAM A SEDE

A sede do Sporting Clube de Espinho começa agora a ter uma nova "cara".

Há já algum tempo, o clube começou a utilizar a informática. As quotas dos sócios são tiradas através dos computadores.

Uma moderna central telefónica, com várias linhas, vai ligar a sede, ao Pavilhão Joaquim Moreira da Costa Junior (secções de voleibol, andebol, roupa e posto médico) e Estádio Comendador Manuel Oliveira Violas (departamento de futebol juvenil, departamento de futebol profissional, roupa, posto médico e balneário dos treinadores).

Tudo foi alterado, na secretaria: o mobiliário, a alcatifa e até a forma como os sócios são atendidos. Lá dentro, a Carla, o Pires e o Silva têm bastante mais espaço.

A direcção tem agora uma pequena salinha para as reuniões, onde não falta a bandeira com o tigre.



CLÍNICA FISIÁTRICA S. PEDRO
 MEDICINA FÍSICA E REABILITAÇÃO
 Rua 8, N.º 681 - Telef. 724714 - 4500 ESPINHO

Acordo com as entidades

■ ADSE	■ SSMJ
■ ACASA	■ CGD
■ DMG	■ SEGUROS
■ EDP	■ PARTICULARES
■ SAMS	

ISMAEL BEIRÃO
 MÉDICO ESPECIALISTA
LIANA PEREIRA
 FISIOTERAPEUTA

ELVIRA SILVA
 Especialista de dermatologia e venereologia (doenças da pele)
 CONSULTÓRIO: Rua 11 n.º 746
 Telef. 72 34 67

SALVE 13/04/1992

JOAQUIM RODRIGUES BRANCO

Sua esposa, filhos, filhas, genros, noras e netos desejam-lhe nesta data de enorme alegria, tudo o que de bom pode haver na vida, assim como as maiores felicidades junto de todos os que lhe são queridos.

Muitos parabéns

BODAS DE OURO

11 de Abril 1992

ANTÓNIO PEREIRA DA SILVA RESENDE
 E
ZULMIRA ALVES DE JESUS

Familiares e amigos unem-se nesta data ao casal que, com muita alegria comemora 50 anos de vida em comum e fazem votos para que durante muitos anos ainda, continuem a dar testemunho da felicidade e do amor que os uniu.

SALVE 10/04/1992

36.º ANIVERSÁRIO DE CASAMENTO
 DE

LAURINDA PEREIRA GOMES
 E
FERNANDO SANTOS ALVES FERREIRA

Suas filhas, genros e neta vêm desejar-lhes muitas felicidades pela passagem do seu 36.º aniversário de casamento. Muitos beijinhos.

SALVE 12/04/1992

IRENE DA SILVA ALUAI

Sua nora, filhos, marido, mãe e netas vêm, por este meio, desejar-lhe felicidades na passagem das suas 50 primaveras, e que esta data se repita por muitos e bons anos.

«Cultura» da Câmara Municipal distribui

17 600 CONTOS PELAS COLECTIVIDADES

Três assuntos sobressairam da 15ª reunião de Câmara, que teve lugar na semana passada: Discussão e Aprovação das Contas de 1991 e respectivo Relatório de Actividades e a distribuição de Subsídios às colectividades de Cultura e a resposta dos Serviços Técnicos referente a umas questões de Saneamento levantadas, recentemente, por Rolando de Sousa e que nós noticiámos. Vamos falar deles e acrescentaremos uma pequena nota explicativa, a propósito da declaração de voto daquele vereador e que não conseguimos obter a semana passada. É da parte final e a seguinte passagem: ...«iniciar de novo o processo». Rolando de Sousa queria dizer - e citamos de memória - o seguinte: Não está em causa a Remodelação ou Reestruturação da Piscina, isto é o projecto com este ou aquele fim, mas sim todo o processo de adjudicação, desistindo, inclusivamente do recurso ao Tribunal de Contas. Começar tudo de novo. Já se passou tanto tempo, inutilmente, dinheiro que ainda se não utilizou, nem se vê quando... Daí que pense e vou apresentar uma proposta nesse sentido. É mais útil começar de principio, cuidadosamente, evitando as eventuais irregularidades que se argumenta terem sido cometidas, mas na boa fé. Ficamos a aguardar.

Conforme proposta da vereadora Elsa Tavares, a Câmara, na sua reunião de 31 de Março, procedeu à atribuição às colectividades do concelho, que, atempadamente, apresentaram ao pelouro da Cultura, Planos de Actividades e Orçamentos rigorosos conforme se pode ler no preâmbulo do documento, aprovado por unanimidade, e, no qual ainda são explicitados os critérios que condicionaram a determinação dos montantes:

- Dinâmica das colecti-

vidades segundo a sua implantação e número de elementos que as constituem; capacidade de intervenção em termos locais, regionais e internacionais; qualidade e quantidade de acções culturais e recreativas em benefício da população e do património histórico-cultural; iniciativas realizadas ou projectadas que contribuem para a expansão cultural e dignificação da cidade.

O documento salienta, ainda que os subsídios

para aquisição ou melhoria de instalações e material logístico deverão ser prioritários.

Posto isto, vejamos o quadro dos subsídios.

INVESTIMENTO E MANUTENÇÃO DE ACTIVIDADE

Banda de Música de Espinho - aquisição de instrumentos, fardamento e actividade: 800 contos;

Banda União Musical Paramense - aquisição de ins-

trumentos, fardamento, reparação de instalações e actividade: 850 contos;

Banda Musical S.Tiago de Silvalde - escolas de música e actividade: 400 contos.

Tuna Musical de Anta - renovação e actualização do parque instrumental, reparação da Sede e actividade: 700 contos;

Rancho Folclórico Nª Sª dos Altos Céus - compra de instrumentos, grupo de teatro e actividade: 350 contos;

Rancho Folclórico Recordar é Viver - compra de instrumentos, vedação de terreno para a Sede e actividade: 750 contos;

Rancho Folclórico S.Tiago de Silvalde - conservação de trajes, escola de música e actividade: 350 contos.

Orfeão de Espinho: 200 contos. Grupo Cultural de Guetim: 100 contos.

Grupo Cultural e Recreativo «Semente»: 200 contos.

Rancho Infantil dos Altos Céus: 80 contos.

Rancho Infantil «Luz e Vida»: 80 contos.

Rancho Infantil «Morgadinhos de Paramos»: 80 contos.

Cooperativa Nascente: 300 contos.

Grupo Recreativo Benfazer: 100 contos

Cultura e Recreio-Paramos: 100 contos.

REALIZAÇÕES CULTURAIS

Cinanima - 6 000 contos. Concerto de Páscoa - 1 100 contos.

Festival Iternacional de Folclore - 2 000 contos. Semana Etnográfica Espinho/92 - 250 contos.

Carnaval das Escolas Primárias - 520 contos.

Semana Europeia na Escola dr.Manuel laranjeira - 150 contos.

FESTAS POPULARES

S.João do Rio Largo - 400 contos. S.Pedro - 400 contos.

Nª Sª do Mar - 400 contos. S.Tiago de Silvalde - 100 contos. NªSª do calvário - 100 contos. NªSª das Dores - 100 contos. NªSª dos Altos Céus - 100 contos. S.Vicente da Idanha - 50 contos. S.Martinho de Anta - 100 contos.

ASSOC. DE PAIS E ENC. DE EDUCAÇÃO

Escola Preparatória SÁ Couto - 100 contos.

Escola Secundária dr.Manuel Laranjeira - 100 contos.

Escola Secundária dr.Gomes de Almeida - 100 contos.

Delegação Escolar - 100 contos.

RELATÓRIO E CONTAS/91

Foi presente, na reunião que vimos noticiando, um documento muito importante, que, talvez por ainda não estar «a limpo», não nos foi dado conhecer: A Conta de Gerência e o Relatório de Actividades referentes ao ano de 1991.

Das Actas consta que foi aprovado por unanimidade pela Câmara Municipal mas com dois votos contra de Artur Bártolo e Casal Ribeiro, na parte respeitante a Transferências de Receitas de Capital para as Juntas de Freguesia tendo este vereador feito uma declaração de voto que, não pondo em causa os aspectos técnicos e a correcção dos serviços, manifestava as razões da sua discordância: Refiro o pagamento de mais de 50 000 contos feito às Juntas de Freguesia a pretexto de uma transferência de competências que não seguem os trâmites legais e que resultaram de despachos do senhor presidente da Câmara, como consta dos documentos que me foram presentes.

O voto contrário de Artur Bártolo e sobre a mesma

materia fundamentou-se em motivos semelhantes aos de Casal Ribeiro.

REDE DE SANEAMENTO

Há menos de um mês - reunião de Câmara de 10 de Março - Rolando de Sousa



Valdemar Ribeiro: Consulta de processos... "tiravam-se fotocópias"

alertou a Câmara para situação dos pluviais das ruas 33 e 43 que desaguiam na praia e tem vindo a agravar-se, pela sua utilização intensiva e deficiente das elevatórias... e mandou o assunto para os Serviços Técnicos que agora vieram dar o seu parecer.

Na rua 33 os esgotos que ultimamente aduziram ao coletor de águas pluviais tiveram origem numa avaria do emissário principal...todavia não se concluem as ligações clandestinas (...) Na rua 43 também se fez sentir a avaria

CASINO SOLVERDE ESPINHO

HOJE, QUINTA-FEIRA, DIA 9, às 21h30
«A Pequena Endlabrada» — M/6 anos
DE 10 A 16
«Viver de Novo» — M/12 anos

SEXTA-FEIRA, DIA 10, às 24 horas
«Linha Mortal» — M/12 anos

SÁBADO, DIA 11
«Commitments» — M/12 anos

MATINÉE INFANTIL
«O Segredo de Nimh» — Todos

CINEMA
TEL. 72 02 38

CONFEITARIA PÁ VELHA

A Boa Confeitaria é aquela que oferece qualidade aos seus clientes...

A exigência do cliente faz-nos eficientes...

SOMOS



Pá velha

ESPECIALIZADA EM:

PÃO-DE-LÓ — REGUEIFA CASEIRA E FOLARES

FELIZ PÁSCOIA

VISITE-NOS NO

Âng. das Ruas 16 e 23 — Telef. 722514 — ESPINHO

DADES DO CONCELHO

missário principal e tam-
m não se excluem as
ações clandestinas e
scargas indevidas nas

sargetas da via pública.

Vai mais longe a informa-
ção dos Serviços Técnicos:
As eventuais descargas

para o pluvial, resultam de
em dados períodos haver
falta de capacidade de
transporte do emissário

principal, deficiência que
será ultrapassada com a
execução da obra do Emis-
sário Secundário onde está

incluída a ampliação de ca-
pacidade do colector em
causa.

Na esperança de que

esses e outros problemas de
saneamento sejam resolvi-
dos, esta semana, ficamo-
-nos por aqui.

despacho polémico

DESPACHO POLÉMICO

Inevitavelmente tínhamos
voltar ao discutido despa-
cho do presidente da Câma-

Falámos dele na nossa
edição da semana passada
e não o transcrevemos
porque não estava suficiente-
mente legível sobre o origi-
nal. Ouvimo-lo ler na última
sessão da Assembleia em
diversos ramos, mas de uma forma
rápida que não deu para o
gristar.

Eis o famoso despa-
cho: «Concordo. Proceda-
-se em conformidade e
transmita-se ao senhor ve-
reador».

Tem a data de 12 de
Março último e é vertido
sobre uma solicitação de
Casal Ribeiro ao presidente
da Câmara e que nós noticiá-
mos oportunamente.

Mas, para que o leitor
possa lembrar e depois
deparar, vamos contar toda a
história. Em Outubro ou No-
vembro do ano passado -

falámos a falar de memória
porque a data exacta não
é assim tão importante -
os motivos que mais tar-
de Romeu Vitó explicitou, em
uma revista que nos concedeu,
terminou o presidente, em
nome de Serviço, que os
vereadores sem delegação

competências que dese-
rva sem consultar determina-
dos documentos ou obter
determinada informação, de-
veriam dirigir-se-lhe e aguardar
a resposta, que seria tão
breve quanto menos utiliza-
vamos as ligações (em resumo,
dependeria da disponibilidade dos servi-

Quantas e quais as infor-
mações que Casal Ribeiro
teve pela nova via não o
demos nem isso nos diz
peito. Sabemos, sim, que,
em 11 de Março de 1992,
eu, por escrito, a solicita-
ção que acima referimos e,
de novo, reproduzimos:
«licito que sejam disponi-
-zados para os consultar,

todos os processos relati-
vos aos projectos a finan-
ciar pelas *Contrapartidas do
Jogo*.

Para evitar contratem-
pos aos Serviços, sugiro
que sejam dadas instru-
ções para que os proces-
sos me sejam facultados à
medida que os for pedindo,
um de cada vez.

O presidente Vitó, na
linha da sua *Ordem de Servi-
ço*, fez baixar o pedido, para
informação, ao funcionário -
-não interessa referir o seu
nome - que tinha em seu
poder o processo, e, foi
então, que o dito funcionário
escreveu à margem: **Ao senhor presidente, para conhecimento: «Não vejo qualquer inconveniente na disponibilidade dos processos, para consulta, desde que os mesmos sejam consultados nos locais onde estão a ser conduzidos».**

O presidente concordou.
Casal Ribeiro não gostou
e, como as coisas já vinham
do ano passado protestou. O
assunto foi levado à Assem-
bleia Municipal e o leitor já
sabe que foi aprovada uma
proposta a recomendar ao
presidente que revogue o
despacho.

Muitas afirmações se fi-
zeram, então, algumas delas
acusações a pessoas que
nem estavam presentes.

Como todos os vereado-
res são visados na «ordem
de serviço», conquanto só
Casal Ribeiro tenha sido
atingido, mais directamente,
entendemos que seria útil
esclarecer o assunto, sabendo
a opinião dos outros
vereadores.

E foi isso que fizemos.
Começamos pelo primei-
ro disponível, Valdemar Ri-
beiro, às voltas com um
qualquer processo e contas,
muitas contas:

A mim, tanto a «ordem
de serviço» como o despa-
cho não me afectaram,

minimamente. Quando pre-
ciso de qualquer coisa
peço os processos e eles
vêm pelas vias normais.

Mas é possível...é pos-
sível que o senhor presi-
dente tenha alguma razão.
Como se compreende, se
os funcionários estiverem
a tratar de um processo a
consulta torna-se mais difí-
cil...Claro que se podia
fazer de outra maneira:
tiravam-se fotocópias - e
como vê este processo
está cheio de fotocópias - e
entregavam-se. Simples!

- Como reagiria Valdemar
Ribeiro em situação de não
ter acesso aos processos
sem ordem do presidente?

Reagiria mal... porque o
que eu pretendo é ter pos-
sibilidade de trabalhar.

Mas, estabelecidas as
regras, as pessoas sabem
as linhas com que se co-
zem, tudo bem! Agora se as
regras estão bem ou mal
estabelecidas, desconheço.

Rolando de Sousa falou-
-nos no seu gabinete, quando
se preparava, pasta na mão
para uma reunião de trabalho
com um funcionário. E que
«trabalhos»!

Se fosse eu não faria tal
coisa...mas tenho de admi-
tir que cada um tem a sua
maneira de agir. Mas no
lugar do senhor presidente
não o faria.

- Aceitava o «despacho»?
É evidente que o não
aceitava!

Para exercer com efica-
cia estas funções de vereador
deve ter-se à mão
todos os documentos ne-
cessários e disponíveis.

- Acha que as limitações -
-chamemos-lhe assim - a que
nos vimos referindo poderão
de alguma forma influir na
vida da Câmara?

Se vão ou não influir
não o sei mas é claro que
não conduzem a um bom e
desejável relacionamento e
dificultam a obtenção de
consensos, importantes,

nomeadamente quando
não há uma maioria.

Elsa Tavares começou
por nos receber no seu
gabinete e já estávamos a
recolher a sua opinião quan-
do a começaram a solicitar,
telefonicamente para os mais
variados assuntos e não foi
possível prosseguir. Tivemos
de a «apanhar» pelo telefone
para recolher os seus comen-
tários.

Ora bem! O senhor presi-
dente deu aquele despa-
cho sobre a informação do
engenheiro X - não nomea-
mos o senhor engenheiro
porque o consideramos
fora deste processo políti-
co - que talvez não tenha
sido muito de acordo com
o que o senhor presidente
pretendia mas como o dito
funcionário é que tem esta-
do ligado aos projectos das
«Contrapartidas»... e ele não
disse que não era para negar
os processos...

O senhor presidente
concordou com a informa-
ção do funcionário e isso é
uma questão de metodolo-
gia...O problema não é
meu, quem deu o despa-
cho foi o senhor presidente
e isso é uma maneira de
estar e não sei se me deva
pronunciar...

- Mas se fosse a senhora
a visada, directamente?

Pessoalmente não te-
nho problema nenhum e
vou consultar os proces-
sos nos locais onde eles
estão, embora reconheça
que certos processos te-
nham de ser consultados
com sossego.

E acrescentou: Dada a
vivência que temos na Câ-
mara se não houvesse ou-
tro tipo de antecedentes
penso que o senhor Casal
Ribeiro teria ido ter com o
senhor presidente e esclari-
-cer o assunto. Isto foi
uma consequência da
«Ordem de Serviço».

- Algum mal-estar é pos-
sível?

Talvez...é conforme as

peçoas encararem os pro-
blemas. Por mim se sentis-
se que estava a ser lesada
tinha a abertura suficiente
para ir ter com o senhor
presidente e se não ficasse
satisfeita, aí sim!

E terminou:

Mas cada um tem a sua
maneira de estar, não é?

Artur Bártolo é um dos
dois vereadores que não está
a «tempo nenhum». Não tem
dito nada, não tem pedido
nada... Falámos também pe-
lo telefone. A princípio não
estava na disposição de fazer
declarações por essa via;
tinha muito para falar. Não o
esquecemos mas agora tive-
mos de ficar por aqui.

Acho que as ordens do
senhor presidente - a «or-
dem de serviço» e o despa-
cho - nos exactos termos
em que foram feitas, cer-
ceiam os direitos dos ve-
readores. É um funcionário
- no caso do despacho -
-quem decide se um vereador
pode ou não consultar
um processo, quando esse
mesmo vereador precisa de
se habilitar atempadamente
para poder emitir uma opi-
nião responsável!

Comigo, até agora ainda
não aconteceu porque eu
ainda, também, não pedi
qualquer processo. O despa-
cho é extensivo - não
tenho dúvidas - a todos.
Eu sou vereador dos Par-
ques e Jardins - e isso
também é uma delegação
de competências - e sê-lo-
-ei enquanto o senhor presi-
dente não revogar a
decisão.

- Não foi, directamente
consigo...

Mas teria reagido da
mesma maneira que Casal
Ribeiro. Teria feito uma
declaração de voto afir-
mando que não podia par-
ticipar, objectivamente, nas
decisões da Câmara.

E terminou:

Se eu era capaz de dar
um despacho «daqueles»?
Não; declaradamente não.

No entanto parece que na
Assembleia Municipal em
Paramos eu fui acusado
de ter tido procedimento
semelhante ao do senhor
presidente da Câmara e eu
quero declarar que nunca o
fiz.

Isso já não é connosco
porque na edição respeitante
a essa reunião, deliberada-
mente, não quisemos falar do
assunto.

Não quisemos trazer a
público uma acusação em
que o acusado não estava
presente.

Faltava ouvir José Fonse-
ca. Procurámo-lo várias ve-
zes na Câmara onde se não
encontrava. Incoincidência.
Telefonámo-lhe e também
não foi possível chegar à fala.

Finalmente a pergunta
que se impunha ao presiden-
te da Câmara: **Vai revogar o
despacho, como foi reco-
mendado na Assembleia
Municipal?**

- Não! Não vou revogar
despacho nenhum porque
não cerceei, seja a quem
for, o direito de consultar
qualquer documento.

Se juntarmos estas últi-
mas declarações de Romeu
Vitó às que nos deu, em
entrevista publicada em 6 de
Fevereiro passado «Eu tive
uma queixa do pessoal
administrativo que se sen-
tia prejudicado pela fre-
quência com que os senho-
res vereadores se abeira-
vam deles para obter infor-
mações (...) e eu quero que
o pessoal trabalhe com a
cabeça descansada (...) Os
senhores vereadores já têm
as informações pretendi-
das e de futuro tê-las-ão
com mais brevidade, mas
sem prejudicar os servi-
ços», pensamos ter contri-
buido, de alguma forma
para um melhor esclareci-
mento do «caso» *Despa-
cho*.

JS

ONTEM, fomos passado...

HOJE, somos presente!

AMANHÃ, seremos futuro...

RÁDIO COSTA VERDE

Emite de Espinho para grande parte do Norte e Centro do País, nos 88.4 MHZ



«Defesa de Espinho» - 3132 - 1992/04/09

CONSTRUÇÕES FAMIROCHAS - LIMITADA

Conservatória do Registo Comercial de Espinho N.º da Matricula 00564/880310 N.º de Identificação de Pessoa Colectiva 501945350 N.º de Inscrição 05 N.º e data da apresentação Ap. 18/92.03.16.

Maria Isabel Paquete Torres Soares, 2.ª Ajudanta da Conservatória do Registo Comercial de Espinho, CERTIFICADO que foi aumentado o capital social da sociedade em epigrafe de 600.000\$00 para 3.000.000\$00, após o aumento de 2.400.000\$00, subscrito em dinheiro pelo sócio Joaquim Casimiro da Costa Familiar, c. na comunhão geral com Maria Emília Ferreira de Oliveira Familiar, tendo, em consequência, sido alterados os art.ºs 1.º, 3.º e 6.º do respectivo contrato, e ficado com a seguinte redacção:

1.º

A sociedade adopta a denominação «CONSTRUÇÕES FAMIROCHAS, LIMITADA» e tem a sua sede na Rua 21, n.º 764, em Espinho.

§ único - Por simples deliberação da gerência a sede social poderá ser deslocada dentro do mesmo concelho ou para concelhos limítrofes, bem como criar sucursais, agências, delegações e filiais.

3.º

O capital social, integralmente realizado em dinheiro, e outros valores constantes da escrita social, e de TRÊS MIL CONTOS, e corresponde à soma de duas quotas, sendo uma de DOIS MIL E SETECENTOS CONTOS do sócio JOAQUIM CASIMIRO DA COSTA FAMILIAR e outra de TREZENTOS CONTOS da sócia MARIA EMÍLIA FERREIRA DE OLIVEIRA FAMILIAR.

6.º

A gerência da sociedade, dispensada de caução e remunerada ou não, conforme for deliberado em assembleia geral, pertence ao sócio JOAQUIM CASIMIRO DA COSTA FAMILIAR, sendo suficiente a sua assinatura para obrigar a sociedade em todos os seus actos e contratos e a representar em juízo, activa e passivamente.

§ 1.º - Em caso de morte ou incapacidade superior a trinta dias do gerente, a gerência da sociedade será exercida pela sócia MARIA EMÍLIA FERREIRA DE OLIVEIRA FAMILIAR, nos mesmos termos do seu consócio.

§ 2.º - O gerente pode, em representação da sociedade, dar ou receber de arrendamento quaisquer prédios e dar ou receber de trespasse quaisquer estabelecimentos comerciais ou industriais, bem como adquirir ou alienar viaturas automóveis.

O texto completo do contrato na sua redacção actualizada, ficou depositado na pasta respectiva. Está conforme o original. Contém 3 folhas.

Conservatória do Registo Comercial.
Espinho, 23 de Março de 1992

A Ajudanta,
Maria Isabel Paquete Torres Soares

ORAÇÃO

Agradece graça concedida por intercessão de Santa Filomena e divulgar o seu poder. Façam a seguinte oração M.C.C.
Ó amantíssimo Jesus, prostrados diante do trono da vossa glória e apresentando-vos as nossas aflições vos dirigimos as mais fervorosas súplicas, para alcançar com a protecção de Santa Filomena, nossa Virgem e Mártir, a graça de (faz-se o pedido) de que tanto necessitamos, se ela for do vosso divino agrado. Ah! falem entretanto em nosso, favor os tormentos e a morte, aquele sangue, com que foram invicta Mártir por vosso amor e interceda por nós, aquele sangue, com que foram purpúreos os castos lírios da vossa virgindade, para que possamos sempre ser fiéis àquela Santa Religião, que professamos e da qual recebemos o auxílio e conforto para vos invocar sempre e em todo o lugar em confiança de filhos. Amen
P.N.A.M. e Credo. (200 dias de indulgência)
A Deus, à Puríssima Virgem Maria, a Santa Filomena e a toda a Corte Celeste seja dada toda a honra e toda a glória por infinitos séculos. Amen.

«Defesa de Espinho» - 3132 - 1992/04/09

LICROS - SOCIEDADE DE REPRESENTAÇÕES PARA COMÉRCIO E INDÚSTRIA, LIMITADA

Conservatória do Registo Comercial de Espinho N.º da Matricula 00100/750421 N.º de Identificação de Pessoa Colectiva 500165467 N.º de Inscrição 2 N.º e data da apresentação Ap. 06/91.11.19.

Maria Isabel Paquete Torres Soares, 2.ª Ajudanta da Conservatória do Registo Comercial de Espinho, CERTIFICADO que foi aumentado o capital social da sociedade em epigrafe de 105.000\$00 para 405.000\$00 após o aumento de 300.000\$00, subscrito em dinheiro e na proporção das quotas dos sócios: António Fernando da Silva Rodrigues Leitão, c. na comunhão de adquiridos com Sara Júlia Machado Aguiar da Silva Rodrigues; António Manuel Fernandes do Couto, c. na comunhão de adquiridos com Rosa Cidália Oliveira Ramos Couto e José Marques Dias de Sá, c. na comunhão de adquiridos com Maria Alzira Dias de Oliveira, com as quantias de 135.000\$00 cada, tendo em consequência a alteração do artigo 3.º, ficado com a seguinte redacção:

Artigo 3.º

O capital social, integralmente realizado em dinheiro e outros valores constantes da escrita social, é de QUATROCENTOS E CINCO MIL ESCUDOS, correspondente à soma de três quotas de cento e trinta e cinco mil escudos, uma de cada sócio.

O texto completo do contrato na sua redacção actualizada ficou depositado na pasta respectiva.

Está conforme o original. Contém 2 folhas.

Espinho e Conservatória do Registo Comercial,
22 de Novembro de 1991

A Ajudanta,
Maria Isabel Paquete Torres Soares

VENDEDORES

Com ou sem experiência, c/carta de condução e conhecedores dos concelhos de Gaia, Espinho e Feira.

Resposta a este jornal ao n.º 12198

TÉCNICOS

DE ELECTRICIDADE / ELECTRÓNICA

C/carta de condução, p/ os distritos do Porto e Aveiro.

Resposta a este Jornal ao n.º 12200

«Jornal «Defesa de Espinho» - 3132 de 9/4/92

COMARCA DE ESPINHO

ANÚNCIO

para citação de credores desconhecidos

Pelo Juízo de Direito desta Comarca, 2.º Juízo, correm éditos de vinte dias, contados da segunda e última publicação deste anúncio, citando os credores desconhecidos da executada AZEVEDO & ARAÚJO, LDA., com sede no Lugar de Tojela, Vila das Aves, Santo Tirso, para no prazo de dez dias, posterior àquele dos éditos, deduzirem os seus direitos na execução movida por Eurospuma - Sociedade Industrial de Espumas Sintéticas, Ld.ª, desde que gozem de garantia real sobre os bens penhorados.

Espinho, 26 de Março de 1992

O Juiz de Direito,
António Paulo Vasconcelos

Pel'A Escrivã,
Maria Judite Rodrigues

«Defesa de Espinho» - 3132 - 1992/04/09

NÉLSON BRAGA

SOCIEDADE DE CONSTRUÇÕES E IMOBILIÁRIA, LDA.

Conservatória do Registo Comercial de Espinho N.º da Matricula 00852/920326; N.º de Identificação de Pessoa Colectiva; N.º de Inscrição 01; N.º e data da apresentação Ap. 01/920326.

Maria Isabel Paquete Torres Soares, 2.ª Ajudanta da Conservatória do Registo Comercial de Espinho, CERTIFICADO que por Néelson Guedes Braga e Rosa Manuela Ferreira Martins Braga, c. na comunhão de adquiridos, foi constituída a sociedade em epigrafe que se rege pelo seguinte contrato:

1.º

A sociedade adopta a denominação «NÉLSON BRAGA - SOCIEDADE DE CONSTRUÇÕES E IMOBILIÁRIA, LIMITADA», e tem a sua sede na Rua 62, n.º 738, nesta freguesia e concelho de Espinho.

2.º

O objecto da sociedade consiste em CONSTRUÇÃO CIVIL, COMPRA E VENDA DE PRÉDIOS e REVENDA DOS ADQUIRIDOS PARA ESSE FIM; ADMINISTRAÇÃO E GESTÃO DE EMPREENDIMENTOS IMOBILIÁRIOS.

3.º

O capital social, inteiramente realizado em dinheiro, é de QUINHENTOS MIL ESCUDOS, correspondente à soma de duas quotas de duzentos e cinquenta mil escudos, uma de cada um dos sócios Néelson Guedes Braga e Rosa Manuela Ferreira Martins Braga.

4.º

É livremente permitida a cessão, total ou parcial, de quotas a favor dos sócios, ficando desde já autorizada a sua divisão para o efeito; porém, quando para terceiros, depende do consentimento da sociedade, gozando os sócios não cedentes do direito de preferência, pela ordem mencionada, devendo os mesmos comunicar no prazo de quinze dias se estão ou não interessados em usar tal direito.

5.º

Podem ser exigidas a cada um dos sócios prestações suplementares até montante igual ao valor da sua quota.

6.º

A gerência da sociedade será exercida por todos os sócios, que desde já ficam nomeados gerentes, e serão remunerados ou não, conforme vier a ser deliberado em assembleia geral.

§ ÚNICO - A sociedade obriga-se, em todos os actos e contratos, com a assinatura conjunta dos gerentes, à excepção dos actos de mero expediente para os quais será suficiente a assinatura de um dos gerentes.

7.º

As assembleias gerais serão convocadas por carta registada com aviso de recepção, dirigida aos sócios, com a antecedência mínima de quinze dias, dispensando-se desta formalidade os sócios que assinarem as convocatórias.

8.º

No caso de dissolução da sociedade, todos os sócios serão liquidatários, os quais

de entre si procederão à partilha e dissolução dos bens sociais, conforme comum acordo. Na falta de acordo, serão os referidos bens entregues àquele sócio que melhor preço e condições de pagamento oferecer.

Mais disseram os outorgantes que a gerência fica desde já autorizada a levantar o capital social, depositado na Caixa Geral de Depósitos, logo após esta escritura de constituição de sociedade, para suportar despesas relacionadas com a constituição, publicações e registo, aquisição de equipamentos e instalação da sociedade.

Adverti os outorgantes da obrigatoriedade de requererem o registo deste acto no prazo de noventa dias.

Está conforme o original. Contém 4 folhas.

Conservatória do Registo Comercial.
Espinho, 31 de Março de 1992

A Ajudanta,
Maria Isabel Paquete Torres Soares

Rotários em Plenário

«É SEMPRE BOM INCREMENTAR AMIZADES»

Já por mais de uma vez toxemos às páginas de «Defesa» notícias de actividades rotárias e os leitores poderão interrogar-se ou interrogar sobre um movimento que nasceu em 1905 na cidade de Chicago e que se transformou numa Organização de homens de negócios e profissionais, unidos no mundo inteiro e que prestam serviços humanitários, fomentando um elevado padrão de ética em todas as profissões e ajudam a estabelecer a paz e a boa vontade no mundo. Reunem com certa periodicidade, não apenas para comer, mas para partilhar de companheirismo e discutir como servir o próximo mais eficazmente.

Na sequência desse espírito, decorreu nos passados dias dois, três, quatro e cinco do corrente mês de Abril, nas instalações do Hotel Solverde um encontro de rotários que incluiu o III Plenário da Comissão Inter-Países, Portugal/Itália subordinado ao tema genérico «da Europa Mediterrânica à Europa do Arco Atlântico».

A organização esteve a cargo da secção portuguesa da comissão Inter-países presidida por Pedro Fernandes e contou com o apoio logístico do Rotary Clube de Gaia.

Participaram no plenário dezenas de clubes rotários portugueses dos dois «distritos» e de Itália vieram de Roma, Carrara, Caltanissetta, etc.

Os «trabalhos» propriamente ditos - que também houve a parte social com passeios e visitas guiadas a alguns pontos de mais interesse do Baixo Minho - decorreram no sábado e ao fim da tarde já tinham sido acordados um determinado número de itens a desenvolver no futuro próximo e que foram: **Incrementar e desenvolver cada vez mais a compreensão e a amizade entre os dois povos (Portugal, Itália) aprofundando o mútuo conhecimento;**

Promover e incentivar a geminação entre clubes rotários italianos e portugueses, como forma de aproximar, também, autarquias, como aconteceu entre Marsala e Porto;

Incrementar o intercâmbio

de jovens e aumentar as bolsas de estudo em épocas de férias, especialmente para o estudo e melhor conhecimento das respectivas línguas;

Incrementar os estágios técnico-profissionais com especial prioridade aos jovens, desenvolvendo e promovendo todas as trocas possíveis, com ênfase para os aspectos culturais, ecológicos e sociais;

Promover o apoio a jovens estudantes de ambos os países deslocados do seu meio.

No final da reunião ouvimos dois dos elementos mais representativos das duas secções da "Inter-Países", Pedro Fernandes e o gen. Ruggero de Zuani, o primeiro, presi-

dente da delegação portuguesa e o segundo presidente da Acção para a Juventude, um e outro visivelmente satisfeitos pelo desenrolar dos trabalhos e pelas conclusões acordadas, sobre as quais falaram.

Disse Pedro Fernandes: A nível do movimento Rotário, Portugal e a Itália deram neste III Plenário mais um passo em frente na consolidação dos laços de amizade e de fraternidade que já vinham desenvolvendo há cerca de quatro anos.

Cumpra-se, assim, os objectivos de Rotary Internacional de contribuir para a boa compreensão entre os povos e para a paz mundial.

E a concluir: Espera-se que de todo o intercâmbio projectado entre os dois países, tanto a nível de jovens como



Pedro Fernandes (em pé) ladeado por Gino Marelllo e Ruggero de Zuani

de adultos venham a resultar benefícios palpáveis não só para os dois países envolvidos como também para a nova Europa dos cidadãos.

Ruggero de Zuani falou-nos, simultaneamente em italiano e em francês e só com a ajuda de um rotário bilingue italiano/português, Gino Marelllo, conseguimos entendermo-nos: **Três coisas boas aconteceram nesta reunião: Tivemos oportunidade de estabelecer contacto físico, pessoa a pessoa o que nos dá outro e melhor entendimento e compreensão dos assuntos que às vezes tratamos pelo telefone.**

Um conhecimento pessoal permite obter melhores resultados; falámos em importantíssimos assuntos - como pode avaliar pelas conclusões - que estão a surgir no mundo rotário de hoje e começámos de os analisar com vista a soluções

futuras; finalmente, tivemos oportunidade de conhecer os projectos de cada um.

E a terminar, Ruggero de

Zuani disse: **Foi uma boa reunião!**

É sempre bom incrementar a amizade.

† MANUEL CARDOSO DE AZEVEDO

MISSA DO 30.º ANIVERSÁRIO

A Família comunica às pessoas das suas relações e amizade que, segunda-feira, dia 13, pelas 19 horas, será celebrada missa em sufrágio de sua alma, na Igreja Matriz de Espinho, pelo que antecipadamente agradece a todos os que se dignarem participar neste piedoso acto.



Funer.ª N.ª Sr.ª D'Ajuda — Sancebas & Luís Alves
Rua 20, n.º 887 — Espinho — Telef. 725129

PRECISA-SE

VENDEDORES

PARA ARTIGOS DE CONSTRUÇÃO CIVIL
ARTIGOS DE FÁCIL COLOCAÇÃO

PRETENDE-SE

Jovens até 35 anos
Formação escolar
Vocação para relações públicas e vendas

OFERECE-SE

Carro da empresa
Remuneração acima da média e de acordo com o perfil e experiência demonstrados
Comissões

Contactar: **FÁBRICA VISÃO, LDA.**

PAÇOS DE BRANDÃO - 4535 LOUROSA



INFORMÁTICA

CONSULTE-NOS!

ATARI ST E PC • BULL • ZENITH
SUPERCOR • COMMODORE

PROMOÇÕES INCRÍVEIS!

Rua 62 n.º 73 • Telefone, 722261 • Telefax, 726058

APROVEITE A GRANDE OPORTUNIDADE

Na compra do FIESTA:

Vidros eléctricos e tranca central portas (Package)



GOLE-AUTO
ANTÓNIO H. SANTOS, LDA.

RUA DO GOLFE • TELEFS. 725757 - 725386 • 4500 ESPINHO

Na compra do ESCORT:

Tecto de abrir



EM POUCAS LINHAS

Atletismo

No Torneio de Preparação do INATEL do Porto, a Casa do Povo de Espinho/ Esmojães Juventude Atlético, obteve três primeiros lugares, um segundo, um terceiro, um quinto e um sexto lugar.

Manuel Lopes, Carlos Silva e Rosário Lopes, foram primeiros, respectivamente nos 800 e 3000 metros, e 800 metros femininos. Nos 3000 metros, João Almeida ficou em segundo e Luís Couto em terceiro. No Lançamento de Disco, Paulo Neves ficou em quinto, e nos 200 metros, Alberto Praça, em sexto.

No Grande Prémio de Valadares, no domingo, este clube espinhense classificou-se em terceiro lugar.

Columbofilia

Manuel Oliveira, do Grupo Combófilo de Espinho obteve os 1º, 3º e 9º lugares

na solta efectuada em Ourique.

Eis a restante classificação: José Teixeira, 2º e 4º; Luís França, 5º, 6º e 7º; António Oliveira, 8º; Manuel Fontes, 10º.

Futebol popular

Realizou-se no passado fim de semana a 15ª jornada do campeonato de futebol popular do concelho de Espinho.

Eis os resultados:

1ª Divisão - Águias de Anta, 1 - Desportivo, 0; Rio Largo, 0 - Associação, 1; Águias de Paramos 3 - Cantinho, 0; Leões, 2 - Juventude de Paramos, 1; Cruzeiro, 2 - Outeiros, 1; Idanha, 1 - Magos, 0.

2ª Divisão - Juventude de Outeiros, 1 - Canários, 0; Casa Regresso, 1 - Corredoura, 4; Império, 1 - Sporting, 0; Académico, 3 - Ronda, 0; Guetim, 2 - Estrelas Vermelhas, 0; Novasemente, 6 - Estrelas da Ponte de Anta, 2.

EM POUCAS LINHAS

De Espinho a Lisboa no comboio "tigre"

"DESNORTEADOS": UMA CLAQUE A IMITAR

Domingo, 7 horas da manhã. O comboio especial do Sporting de Espinho, com destino a Lisboa, já se encontrava na estação. Mais manobra menos manobra, na Linha numero um, do Norte, estavam estacionadas 10 caruagens.

Os bilhetes já tinham sido vendidos na sexta-feira e a lotação já estava esgotada. Do lado de fora, ao longo da Rua 8 estavam muitos que não tinham conseguido bilhetes e viam com tristeza, partir aqueles que se preparavam para assistir ao grande espectáculo do Restelo. A última carruagem, a numero 10, era ocupada pela claque dos "tigres".

A festa e alegria que caracterizava toda esta juventude, estiveram patentes nos rostos e atitudes dos seus elementos. Ouvia-se o bombo e as "gaitas"...

A chegada a Santa Apolónia, a festa recomeçou. Os espinhenses encheram a estação lisboeta. Depois foi a vez de Belém.

Enquanto aguardavam a hora do jogo (faltavam cinco horas), houve tempo para ver museus e monumentos, até o famoso Centro Cultural de Belém, sede da presidência da Comunidade Económica Europeia. Por lá também se pode assistir a um espectáculo de skates e bicicletas, com miudos a mostrarem as

habilidades que sabem, um bocado ao jeito do norte-americano, com joelheiras e com "t-shirts" com as mais belas e variadas estampas.

Já próximo da hora do jogo, via-se uma verdadeira enchente de camisolas e bandeiras "tigres". Todos se conheciam na capital. Belém estava repleta de espinhenses. Preparava-se a grande festa da segunda divisão de honra. Era o duelo de gigantes.

OS DESNORTEADOS

Têm o nome de Desnorteados, e são o grupinho que acompanha e ruidosamente apoia a equipa de futebol do

Sporting Clube de Espinho. É a claque "tigre", que nesta altura tem um ano e meio de existência. São auto-suficientes e não dão qualquer despesa ao clube. Os sócios desta claque pagam uma quota (nos jogos em casa), que posteriormente aplicam em papel e fumos. A «Nortada» é o boletim trimestral que é lançado pelos Desnorteados e o numero zero já saiu em Janeiro passado.

Este grupo de jovens espinhenses coloriu no passado domingo o Estádio do Restelo. As bandeiras, as faixas e os fumos marcaram presença, juntamente com os milhares de espinhenses que ali se deslocaram.

Dizem o Tadeu e o Pipa, líderes deste movimento, que «neste momento já se nota um grande entusiasmo por parte do público de Espinho, pela subida de divisão» prova disso foi o grande numero de conterrâneos que esteve na capital. Eles afirmam que «foi a primeira vez que o público da cidade ajudou a puxar pela equipa».

Os Desnorteados têm nota-do que «os espinhenses não estão a apoiar os jogadores em casa», e por isso pedem mais alegria e barulho no Estádio Comendador Manuel de Oliveira Violas.

Futebol

MÁ ARBITRAGEM PREJUDICOU OS JUNIORES

Depois de terem empatado escandalosamente com o Vitória de Guimarães (2-2), pela má arbitragem de Domingos Barbosa da Associação de Futebol do Porto, os juniores do Sporting Clube de Espinho, perderam no passado sábado, frente à equipa do Leixões por 2-0.

Neste momento, a classificação é liderada pelo Futebol Clube do Porto, com quatro pontos, seguido do Leixões (2 pontos), Sporting de Espinho (1 ponto) e Guimarães (1 ponto).

Na próxima jornada, os espinhenses recebem o Futebol Clube do Porto, no domingo, às

11 horas, no campo da Barrinha em Esmoriz.

Eis os resultados dos restantes escalões dos "tigres".

Escolas: Lourosa, 1 - Espinho, 1. Infantis: Fiães, 1 - Espinho, 3. Juvenis: Espinho, 7 - Sarjoanense, 1.



PLÁTANO

MARIA DO ROSÁRIO BELO ZENHA

FLORES — DECORAÇÃO
SECÇÃO DE PÁScoa NA CAVE DO ESTABELECIMENTO

Rua 14, n.º 756 — Telef. 724847
4500 ESPINHO - Portugal

MÉDICOS DENTISTAS

JORGE FERREIRA
BRUNO MORRIS

SAMS; ADSE; CGD.

TELEFONE: 728693, Edifício S. Pedro - Sala W - Rua 23, N.º 174.

ESPECIALIDADE EM CAFÉS
FÁBRICA DE TORREFAÇÃO PRÓPRIA
GRANDE SORTIDO DE BEBIDAS
NACIONAIS E ESTRANGEIRAS

CASA ALVES RIBEIRO
VALDEMAR NEVES ALVES RIBEIRO

RUA 19, N.º 294 • TEL. 720075 • APARTADO 128 • 4502 ESPINHO



CONFECCIONA TODOS OS
ARRANJOS DE COSTURA
Senhora • Homem • Criança

Confecciona novo por medida • Todos os modelos à sua escolha
Rua 27, n.º 193 — Edifício das Palmeiras — Loja 16
Telef. 7310897 — ESPINHO

**PASSA-SE ESPINHO
OFICINA DE BATE-CHAPAS**

(ou aceita-se sócio)

Informa e trata: J. Couto
Telef. 726540

**PASSA-SE ESMORIZ
(Junto à praia)
Estabelecimento de confeccções**

Informa e trata: J. Couto
Telef. 726540.



Garagens Baixa cidade	1.350 c.	
T1 Hospital	8.500 c.	∕ lug. gar.
T2 "	12.200 c.	∕ lug. gar.
T4 Av. 8	20.500 c.	∕ lug. gar.
T3 Tourada	13.000 c.	∕ lug. gar.
T2 Câmara	12.900 c.	∕ lug. gar., Fog. Sala
T3 Câmara	19.800 c.	∕ lug. gar., Fog. Sala
GRANJA		
T1 Vista Mar	9.250 c.	∕ lug. gar.
T2 "	11.850 c.	∕ lug. gar.
T3 "	17.000 c.	∕ lug. gar.
CORVO - GRANJA		
T2 Vista Mar	10.500 c.	∕ gar. ind.
T3 "	12.400 c.	∕ gar. ind.
ESMORIZ		
T2 Praia	11.000 c.	∕ lug. gar., Fog. Sala
T3 "	14.000 c.	∕ lug. gar., Fog. Sala
T2 Pronto Hab.	10.500 c.	∕ lug. gar., arrumos

RUA 7 - 166 • ESPINHO
Tel. 7310256/7

**VENDE-SE
S. Paio de Oleiros
2 garagens individuais.**

(Dá para pequenos estabelecimentos).

Trata e informa: J. Couto
Telef. 726540.

**FÁBRICA DE CONFECCÇÕES
EM ESPINHO
SELECIONA E ADMITE PESSOAL**

BRUNIDEIRAS (FERRO)
CORTADORAS
COSTUREIRAS

Fazer contacto na Rua 14, n.º 804 - Em Espinho.

**VENDE-SE
Conjunto de prédios**

Composto por lojas, habitações, terreno e estação de serviço (carros)

Informa e trata: J. Couto
Telef. 726540.

**VENDE-SE OU PASSA-SE
Restaurante Marisqueira
Furadouro**

Informa e trata: J. Couto
Telef. 726540.

**VENDE-SE
S. PAIO DE OLEIROS**

Lojas junto a Ipcork
Informa e trata: J. Couto
Telef. 72 65 40

DIVISÃO DE HONRA • DIVISÃO DE HONRA • DIVISÃO DE HONRA • DIVISÃO DE HONRA • DIVISÃO DE HONRA • DIVISÃO DE HONRA

Num "duelo de gigantes"

HONRA PARA O EMPATE

COMO VIMOS O JOGO

O Belenenses e o Sporting Clube de Espinho proporcionaram no passado domingo, no Estádio do Restelo, uma grande partida de futebol, digna de dois candidatos ao título de campeão nacional da divisão de honra.

Praticamente com a subida de divisão garantida, ambas as formações apresentaram um jogo desinibido, com lances de perigo, bolas a raspar o poste e contra ataques.

O primeiro tempo foi de domínio dos homens do clube da Cruz de Cristo. A jogarem a favor do vento, com remates de longe, a turma liderada por Abel Braga conseguiu fazer a

bola passar por perto da baliza à guarda de Silvino.

Foi muito cedo, aos oito minutos, que os azuis inauguraram o marcador. Ado, que durante todo o encontro teve uma brilhantíssima exibição, perdeu a bola no meio campo e Luis Gustavo avançou pelo corredor central sem qualquer oposição. Depois foi só rematar, ainda de longe, com a ajuda do vento e de um pequeno toque na perna de Kongolo, a bola acabou por entrar na baliza.

Depois deste tento, o Belenenses continuou a acercar-se da grande área "tigre" com uma certa frequência, mas a defensiva espinhense, muito segura, resolvia da melhor maneira os casos que lhe apareciam. Com esporádicos contra-ataques, os pupilos de Quinito acercavam-se da grande área dos homens do

Restelo, mas sem qualquer perigo para o guarda redes Pedro. As ordens pareciam ser *aguenta-los até ao fim do primeiro tempo.*

IVAN E SILVINO: OS HEROIS DO RESTELO

Na segunda parte, a história foi completamente diferente.

O Sporting de Espinho passou a comandar as operações, e Quinito, notando a falta de um ponta-de-lança, colocou Ivan no lugar de Zinho, que tinha sofrido um toque mais violento.

O brasileiro, não deu descanso à defensiva adversária e mal entrou - um minuto depois - fez das suas: marcou o golo do empate!

Na marcação de um livre no lado direito, Ivan recebeu a bola, e de cabeça, dentro da

grande área cabeceou e fez o 1-1.

Um minuto depois, Zezé Gomes numa incursão de génio, entrou em toques de calcanhar e dribles, como só ele é capaz de fazer, e deu a bola a Ivan, que com um pontapé de primeira acertou no poste direito da baliza à guarda de Pedro. Nesta altura, a turma do Belenenses já se via em apuros e numa altura em que o Espinho pressionava, num lançamento para dentro da sua grande área por parte de um adversário, Mauro Airez cai, Rosa Santos assinala uma grande penalidade e expulsa Eliseu. Segundo nos disse o capitão dos "tigres" no final do encontro, a bola foi jogada, e só depois Mauro Airez chocou com as suas pernas, caindo dentro da grande área.

Na marcação da grande

penalidade, Silvino fez uma espectacular defesa, evitando assim a derrota da sua equipa. Depois disto, aos 81 minutos, os espinhenses ficaram reduzidos a nove unidades (por acumulação de cartões amarelos a Marcos António) e Quinito retira o ponta-de-lança Ivan e faz entrar Orlando.

Já sem capacidades ofensivas, o Belenenses rendeu-se à impenetrável defensiva do Sporting de Espinho e acabava por aceitar o empate.

A arbitragem de Rosa Santos não esteve bem, especialmente por parte do seu auxiliar Carlos Vidonho. Pareceu-nos também que Rosa Santos estava bastante longe do lance que deu lugar à grande penalidade, e do qual tivemos grandes dúvidas.

BELENENSES, 1 ESPINHO, 1

Jogo no Estádio do Restelo, em Belém, perante cerca de 10 mil espectadores.

Árbitro: Rosa Santos, de Beja, coadjuvado por Marcolino Batista e Carlos Vidonho.

BELENENSES: Pedro; Paulo Monteiro, Guto, Teixeira e Nito; Emerson, Taira, Luis Gustavo e Paulo Sérgio (Carlos Miguel, aos 65'); Mauro Airez e Gonçalves (Curcic, aos 78').

Treinador: Abel Braga.

ESPINHO: Silvino; Eliseu, Vítor Silva, Cerqueira e Kongolo; Zinho (Ivan, aos 57'), Rui Manuel, Ado e Marcos António; Zezé Gomes e Zé Albano.

Treinador: Quinito.

Acção disciplinar: cartões amarelos para Guto (5'), Zezé Gomes (18'), Teixeira (29'), Marcos António (52'), Ivan (57'), Cerqueira (75') e Gonçalves (78'). Cartões vermelhos para Eliseu (75') e Marcos António por acumulação de amarelos (81').

ANTÓNIO RIBEIRO: «GRANDE JOGO DE FUTEBOL»

Para o técnico adjunto de Quinito, António Ribeiro, «foi um grande jogo de futebol».

A primeira parte não foi muito bem jogada, possivelmente derivado ao forte vento que se fazia sentir. No entanto, pensamos que colocando a bola no chão, trocando-a e jogando o nosso futebol, acabariamos por fazer o golo, o que acabou por acontecer. Sentimos também que poderíamos ganhar o jogo!

Depois de fazermos o golo do empate pressionamos e só não vencemos por falta de uma pontinha de sorte.

Dou os meus parabéns ao Belenenses e faço votos que estejam também na primeira divisão.»

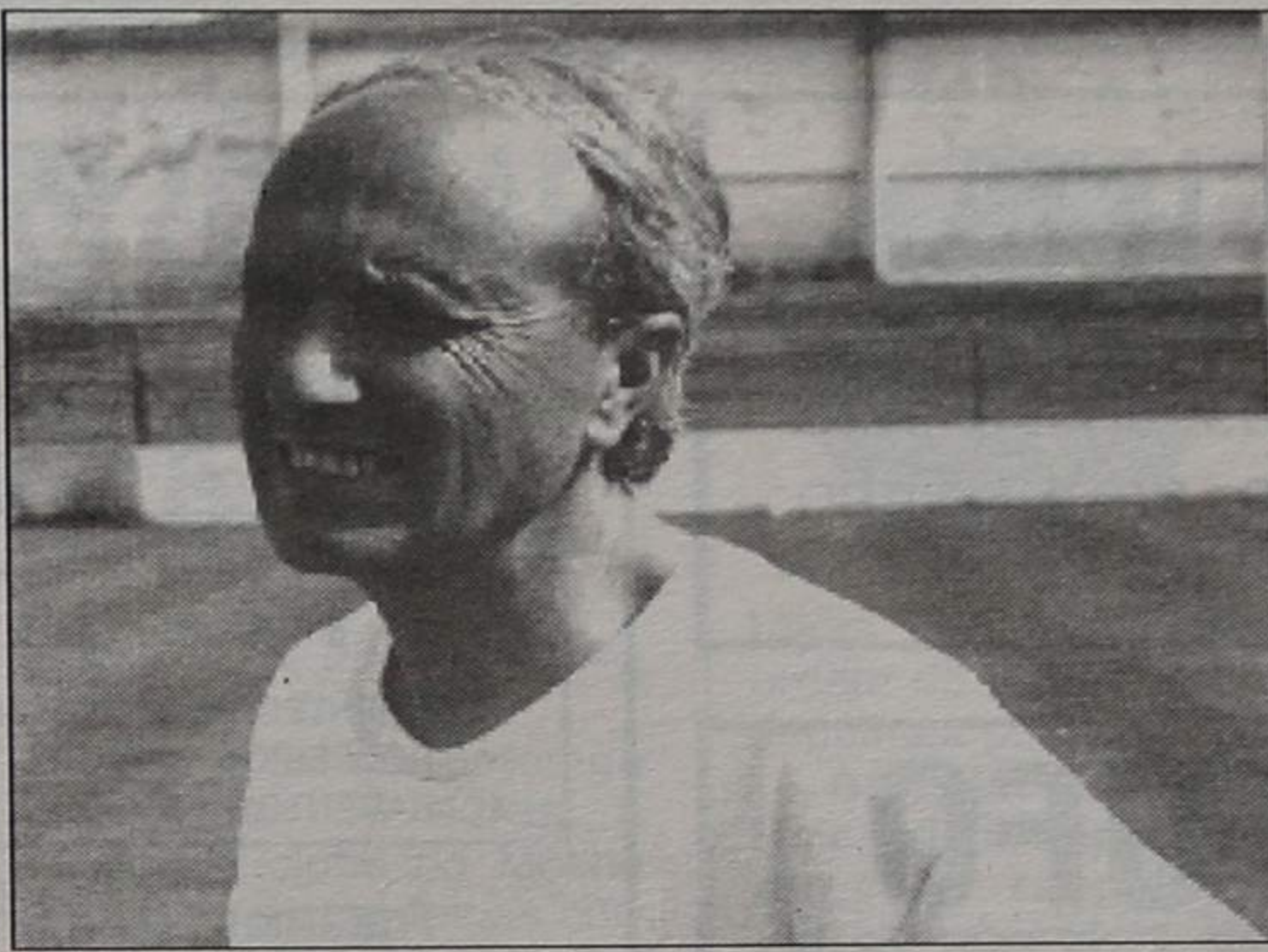

1.ª DIVISÃO

RESULTADOS CLASSIFICAÇÃO

J V ED F-C P

Sporting - Guimarães.....0-1	F. C. Porto	2820	7	1	50-7	47	
Estoril - Gil Vicente.....0-1	Benfica	2715	9	3	49-16	39	
Torreense - Boavista.....1-0	Boavista	2813	10	5	36-19	36	
Marítimo - Salgueiros.....1-1	Sporting	2815	6	7	46-22	36	
P. Ferreira - Penafiel.....2-1	Guimarães	2812	10	6	36-30	34	
Chaves - U. Madeira.....0-2	Farense	2810	9	9	30-28	29	
F. C. Porto - Beira Mar....4-1	Marítimo	28	9	10	9	32-33	28
Famalicão - Benfica.....0-0	Beira Mar	28	8	9	11	25-35	25
Braga - Farense.....4-1	Estoril	28	9	7	12	28-40	25
Em 12 de Abril							
Farense - Sporting	Gil Vicente	28	9	6	13	21-32	24
Guimarães - Estoril	P. Ferreira	28	9	6	13	25-38	24
Gil Vicente - Torreense	Salgueiros	28	6	12	10	22-29	24
Boavista - Marítimo	Chaves	27	8	7	12	27-34	23
Salgueiros - P. Ferreira	Torreense	28	7	9	12	25-33	23
Penafiel - Chaves	U. Madeira	28	8	5	15	26-44	21
U. Madeira - F. C. Porto	Famalicão	28	6	8	14	20-37	20
Beira Mar - Famalicão	Penafiel	28	5	9	14	22-39	19
Benfica - Braga							

TROFÉU «DEFESA DE ESPINHO»

Pontuação por jogo	TOTAL
Silvino.....4	Vitor.....95
Eliseu.....4	Cerqueira.....88
Vitor.....4	Zé Albano.....86
Cerqueira.....4	Marcos António.....86
Marcos António.....4	Zezé Gomes.....84
Zinho.....4	Rui Manuel.....83
Rui Manuel.....4	Ivan.....82
Ado.....5	Silvino.....80
Ivan.....4	Eliseu.....77
N'Kongolo.....4	Ado.....76
Zezé Gomes.....4	Zinho.....75
Zé Albano.....4	Kipullu.....42
Orlando.....2	N'Kongolo.....28
	Orlando.....21
	Filó.....19
	Nelo.....16
	Mauro.....5
	Paulo Freitas.....2
	Sérgio.....2

RESULTADOS

Belenenses - Espinho	1-1
Est. Amadora - Tirsense	1-0
Louletano - Rio Ave	2-1
Olhanense - Académica	0-0
Feirense - Ovarense	1-1
U. Leiria - Ac. Viseu	1-1
Leixões - Setúbal	1-2
Aves - B. C. Branco	2-2
Nacional - Portimonense	2-0

CLASSIFICAÇÃO

J V ED F-C P

Belenenses	26	16	7	3	43-16	39
Espinho	26	13	12	1	45-19	38
Louletano	26	14	4	8	34-27	32
Tirsense	26	11	10	5	21-12	32
Académica	26	12	8	6	31-16	32
Rio Ave	26	13	5	8	35-20	31
Setúbal	27	12	4	11	32-27	28
Feirense	26	11	6	9	31-29	28
U. Leiria	27	9	9	9	25-24	27
Leixões	26	9	8	9	24-19	26
Aves	26	9	8	9	26-26	26
Ovarense	27	7	10	10	24-33	24
E. Amadora	26	7	9	10	21-28	23
Nacional	27	6	9	12	21-34	21
Portimo	26	6	6	14	26-44	18
Olhanense	26	5	6	15	12-34	16
Ac. Viseu	26	4	8	14	13-34	16
B.C. Branco	26	2	11	13	17-39	15

PRÓXIMA JORNADA

Em 12 de Abril

Portimonense - Belenenses
Espinho - Est. Amadora
Tirsense - Louletano
Rio Ave - Olhanense
Académica - Feirense
Ovarense - U. Leiria*
Ac. Viseu - Leixões
Setúbal - Aves
B. C. Branco - Nacional

Disputado em 28 de Março (0-0) *

MARCADORES

Ivan	11
Zezé Gomes	8
Zé Albano	7
Vitor Silva	4
Kupullu	3
Ado	3
Zinho	2
Marcos António	2
Cerqueira	2
N'Kongolo	1
Rui Manuel	1

OVARENSE - E. AMADORA

Nos 88,4 MHZ

VEJA O JOGO OUVINDO O RELATO DA COSTA VERDE

Em "Velhas Guardas" TORNEIO DE PÁScoa DO RIO LARGO

O Rio Largo Clube de Espinho vai realizar no próximo dia 18 o Torneio Internacional da Páscoa de "Velhas Guardas".

Nesta prova, que conta com os apoios da Câmara Municipal, Junta de Freguesia de Espinho e Casino Solverde, estarão presentes, para além da equipa anfitriã, o Sporting de Arcozelo e os Bergantiños Placasa (Corunha-Espanha).

Os jogos são às 15, 16 e 17 horas no campo do Rio Largo e o convívio final será às 19h30, no Salão Nobre da Piscina Solário Atlântico, onde estará incluída uma sessão de variedades.

TOTOBOLA

Concurso dos Órgãos de Informação nº 16/92 de 19 de Abril de 1992. Prognóstico «Defesa de Espinho», redacção desportiva:

Benfica - Farese	1
P.Ferreira - Boavista	X
Torreense - Guimarães	X
Maritimo - Gil Vicente	1
Chaves - Salgueiros	1
Famalicao - U.Madeira	1
Braga - Beira Mar	X
E.Amadora - Belenenses	X
Louletano - Espinho	2
Olhanense - Tirsense	1
Feirense - Rio Ave	1
Leixões - Ovarense	X
BC Branco - Portimonense	2

AGENDA DESPORTIVA

Andebol



Iniciados masculinos - Sporting de Espinho - S.Mamede 'B', domingo, dia 12 às 9 horas no pavilhão do Sporting Clube de Espinho.

Juvenis femininos - Sporting de Espinho - Sandim, domingo, dia 12 às 10 horas no pavilhão do Sporting de Espinho.

Futebol

Escolas - Sporting de Espinho - Feirense, sábado, dia 11 às 10 horas no campo Municipal de Cassufas.



Infantis - Sporting de Espinho - Fornos, sábado, dia 11 às 15 horas no campo Municipal de Cassufas.

Juvenis - Recreio de Águeda - Sporting de Espinho, domingo, dia 12 às 10h30 no campo de treinos do Recreio de Águeda.

Juniors - Sporting de Espinho - Futebol Clube do Porto, domingo, dia 12 às 11 horas no campo da Barrinha em Esmoriz.

Séniors - SPORTING DE ESPINHO - E.AMADORA, dia 12, domingo, às 16 horas no Estádio Comendador Manuel de Oliveira Violas.

Golfe

Nos "greens" do Oporto Golf Club, em Silvalde realiza-se no sábado, dia 11, a Taça António de Almeida, que colocará frente a frente as equipas do Oporto Golf Club e do Clube de Golfe de Miramar.



Hóquei em campo



Juniors - Académica de Espinho - Sport, domingo, dia 12 às 9 horas no campo de Cassufas.

Séniors - Perosinho - Académica de Espinho, sábado, dia 11 às 15 horas no campo do Perosinho.

Hóquei em patins

Escolas - Carvalhos - Académica de Espinho, domingo, dia 12 às 12 horas no pavilhão dos Carvalhos.

Infantis - Académica de Espinho - Futebol Clube do Porto, domingo, dia 12 às 10 horas no pavilhão da Académica de Espinho.

Iniciados - Académica de Espinho - Futebol Clube do Porto, domingo, dia 12 às 11 horas no pavilhão da Associação Académica de Espinho.

Séniors - Académica de

Espinho - Estrela e Vigorosa Sport, sábado, dia 11 às 21 horas no pavilhão Arquitecto Jerónimo Reis.

Patinagem artística

No próximo domingo, dia 12, realizam-se no pavilhão da Associação Académica de Espinho, os campeonatos regionais da Associação do Porto, a partir das 14 horas.

Voleibol

Iniciados femininos - Sporting de Espinho - Académica de Coimbra, sábado, dia 11 às 17h30, no pavilhão do Sporting Clube de Espinho.

Iniciados masculinos - Carvalhos - Sporting de Espinho, sábado, dia 11 às 17 horas no pavilhão do Colégio dos Carvalhos.

Juvenis masculinos - Sporting Clube de Espinho - Futebol Clube da Maia, sábado, dia 11 às 15h30 no pavilhão do Sporting de Espinho.

Séniors masculinos - Castelo da Maia - Académica de Espinho, sábado, dia 11 às 21h30 no pavilhão do Castelo da Maia; Sporting de Espinho - Antigos Alunos dos Açores, sábado, dia 11 às 18 horas no pavilhão do Sporting de Espinho; Sporting de Espinho - Vólei Clube de S.Miguel, domingo, dia 12, às 18 horas no pavilhão do Sporting Clube de Espinho.

MASSAGISTA

CEDE-SE GABINETE DE MASSAGEM ou pretende-se massagista para ginásio de prestígio, em Espinho. Telefone 72 65 29

LUSOTUFO

TAPETES - CARPETES - ALCATIFAS

Telefones Geral: 751760 Exportação: 751860
Contabil.: 751894 Encomendas: 751911
Telex: 22243 ROLAS P Fax: 751164 CORTEGAÇA

Sapataria PEPE

CALÇADO PARA HOMEM, SENHORA E CRIANÇA E CONSERTOS

ESPECIALIZADA EM CALÇADO DESPORTIVO

Com experiência em consertos de calçado, malas, carteiras, etc., adquirida numa das melhores casas da especialidade, em Espinho.

Av. João de Deus, 1996 - Telef. 726901 ESPINHO

VENDE-SE

T2 • ESPINHO

COM GARAGEM + PARABÓLICA + VÍDEO PORTEIRO 12 200 C.

T3 • ESPINHO

COM GARAGEM INDIVIDUAL + GÁS CANALIZADO 13 900 C.

T3 • 11 750 C.

3 FRENTES, FOGÃO DE SALA, SUITE, QUARTOS COM ROUPEIROS, GARAGEM INDIVIDUAL, EM OLEIROS. ACABAMENTOS À ESCOLHA. POSSÍB. DE FINANCIAMENTO.

Tratamos do Financiamento Bancário Registos Prediais, Escrituras, etc.

— ABERTOS AO SÁBADO —

DÚPLEX IMOBILIÁRIA, LDA.

RUA 30 N.º 1017 — ESPINHO
TELS.: 72 22 75 e 72 42 46

EXPORTAÇÃO

Profissional de exportação, com grande experiência local em diversos países, fluente em espanhol, francês e inglês, oferece a sua colaboração em regime de part-time, a Empresas que pretendam encetar ou desenvolver o seu Departamento de Exportação.

Resposta a este jornal ao n.º 12342

CLÍNICA DE MEDICINA DENTÁRIA E CIRURGIA ESTÉTICA E MAXILO-FACIAL

Acordos com: A CASA, ADSE, CGD, EDP, SAMS, PHILIPS E RABOR
Dr. Jorge Pacheco e Dr.ª Eva Pacheco, Dr.ª Lígia Ferreira, Dr.ª Palmira Castro, Dr.ª Cristalina Aguiar e Dr. Horácio Monteiro da Costa.

ORTOPANTOGRAFIA, TELERRADIOGRAFIA, IMPLANTOLOGIA, ORTODONTA FIXA.

Rua 8 n.º 381-1.º 4500 ESPINHO Telef. 722718



MINISTÉRIO DA EDUCAÇÃO ESCOLA SECUNDÁRIA DO DR. MANUEL LARANJEIRA

Apartado 197 - 4502 ESPINHO Codex
Telefones 720727-724289 - Fax 724191

ANÚNCIO

Pretende a Escola Secundária do Dr. Manuel Laranjeira, Espinho, admitir em regime de CONTRATO DE TRABALHO A TERMO CERTO, trabalhadores para o desempenho de funções correspondentes às categorias abaixo indicadas:

Número de pessoas a contratar	Categoria	Horário	Retribuições
um	Auxiliar de Acção Educativa	Semanal 40 Horas	52 100\$ (líquido) + 450\$/dia/ /Sub. de Refeição

Os contratos são celebrados nos termos do disposto nos artigos 18.º e seguintes do Decreto-Lei n.º 427/84, de 7 de Dezembro, regem-se pela lei geral sobre contratos de trabalho a termo certo, com as especialidades constantes do citado diploma, não conferem ao particular outorgante a qualidade de agente administrativo e vigoram pelo período de um ano, caducando no termo do prazo estabelecido.

As funções a desempenhar, o horário semanal e a retribuição são os correspondentes aos da respectiva categoria da função pública.

As candidaturas deverão ser formalizadas, através de impresso próprio que será fornecido aos interessados, nos Serviços de Administração Escolar deste estabelecimento de ensino até ao dia 15 de Abril de 1992, durante as horas normais de expediente.

Espinho, 3 de Abril de 1992

A Presidente do Conselho Directivo.
Lic.ª Maria Ferreira O. Garcia Ricardo
Prof. Quadro Nom. Def. 11.º Gr. A

Voleibol

JORNADA "NEGRA" PARA OS ESPINHENSES

A Associação Académica de Espinho e o Sporting Clube de Espinho, na jornada do passado fim de semana, das respectivas fases do campeonato nacional da primeira divisão de voleibol, saíram derrotas frente aos adversários, respectivamente, Benfica e Nacional da Madeira, por 3-1.

Nesta altura, os academistas (na fase dos primeiros) e os "tigres" (na fase dos últimos), ocupam a quarta posição da tabela classificativa, respectivamente, com 32 e 27 pontos.

TORNEIO DE PRAIA

Nos dias 18 e 19 de Julho, realizar-se-á em Espinho, a fase final do Torneio de Voleibol de Praia dos TLP (vôlei de quatro).

A prova, organizada pela Federação Portu-

guesa da modalidade e apoiada pelos TLP e Câmara Municipal de Espinho, terá um "prize money" de 1925 contos, cabendo à equipa primeira classificada, 750 contos. Até ao oitavo lugar, as equipas receberão prémios monetários.

CINCO MOCHOS NA SELECÇÃO DO INATEL

Armando Brandão, Henrique Gomes e Joaquim Leite, do CCD Mochos, viajarão no próximo dia 16 até à Finlândia com a selecção de INATEL do Distrito de Aveiro, a fim de participarem no campeonato de voleibol do CSIT.

Entretanto, os espinhenses, Natálio Martins e Alcídio Faria, estiveram também a treinar na selecção de Aveiro.

Entretanto, a equipa de voleibol dos Mochos

perdeu na última jornada do campeonato distrital de INATEL com o Esmoriz-Praia, por 3-0, classificando-se deste modo em segundo lugar. Os Mochos 'B', obtiveram a quarta posição nesta prova.

CTE COMEMORA 4º ANIVERSÁRIO

O Clube de Ténis de Espinho vai realizar no próximo sábado, pelas 20 horas, no Hotel Praiagolfe, o jantar comemorativo do quarto aniversário da fundação do clube.

Paralelamente, no mesmo local, o CTE vai realizar uma Assembleia Geral, às 18



horas, que terá como ordem de trabalhos os seguintes pontos:

Apreciar e votar o Relatório e Contas da direcção respeitantes ao exercício de 1991 e o parecer do conselho fiscal; discutir assuntos de interesse para o clube.

Patinagem artística

RITA SANTOS (DA AAE) É CAMPEÃ REGIONAL

A jovem patinadora da Associação Académica de Espinho, Rita Santos, de 9 anos de idade, é campeã

regional de patinagem artística, em infantis.

No próximo domingo cerca das 18 horas, a atleta do clube do Mocho receberá as medalhas correspondentes ao primeiro lugar na prova de combinados, ao primeiro lugar da prova livre e segundo lugar de obrigatórias.



A
100 m
DA PRAIA
T1
MOBILADO
C/ GARG. IND.

9.500 C.

☎ 7310688

Andar T2

- VIDRO DUPLO
- QUARTOS PARQUÉ
- ELEVADOR
- GARAGEM INDIVIDUAL

10.900 C.

RECURSO AO CRÉDITO

☎ 7310688 ☎



Estes dois academistas prometem um futuro brilhante na ginástica portuguesa: Alexandre Clement, campeão regional de infantis de duplo minitrampolim e Vanessa Granja, campeã regional de infantis de trampolim - cama elástica e uma das atletas mais novas da prova realizada em Santa Maria de Lamas



DISCOTECA

CD'S • LP'S • CASSETES
A preços inacreditáveis!

— MILHARES DE LP'S A PREÇOS INACREDITÁVEIS! —
Venha ouvir a nossa música e beneficiar dos nossos preços!

VÍDEO • TV • ALTA FIDELIDADE

Preços e condições de pagamento excepcionais

Rua 62 n.º 73 • Telefone, 722261 • Telefax, 726058



Forno de Espinho

PADARIA E CONFEITARIA
RUA 19, N.º 1278 • TELEFONE 725338
4500 ESPINHO

ESPECIALIDADES EM:

- PÃO D'ÁGUA, PÃO TIGRE, PÃO HOLANDÊS, PÃO CENTEIO
- TRANÇA DE CARNES COM CHAMPIGNONS
- BOLA DE CARNE COM QUEIJO MOZARELA
- PIZZAS E SALGADINHOS

Prove PÃO DE UVAS COM NOZES • PÃO-DE-LÓ D. MARIA

PÃO-DE-LÓ
REGUEIFA DOCE DO FORNO • A DIFERENÇA

— FABRICAMOS QUALIDADE —

Hoje às 15 horas

GOVERNADOR CIVIL DE AVEIRO ABRE JORNADAS DE HOTELARIA E TURISMO

A partir das 15 horas de hoje, quinta-feira, realizam-se na Escola Profissional de Espinho, as primeiras Jornadas de Hotelaria e Turismo de Espinho, que terminam no sábado, dia 11, pelas 13 horas.

Na sessão de abertura, estará presente o Governador Civil de Aveiro, Dr. Gilberto Madaíl, a subdirectora-geral do Turismo, Dr.ª Maria José de Valleria e o director da ESPE, Dr. Valdemar Martins.

O primeiro colóquio terá início às 15h30 e terá como tema, "A Formação Profissional no Sector Hoteleiro", e terá como moderador, Carlos Fraga, e oradores, o director do Hotel-Escola da Comunidade de Madrid, Enrique Ramos Jara, e o director do Núcleo Escolar de Santa Maria da Feira da Escola de Hotelaria e Turismo do Porto, Oscar Teixeira. O segundo colóquio, sobre "O Turismo em

Espaço Rural", principiará às 17h30; terá como moderadora, Angela Sendas, e os oradores serão o presidente da TURHAB, Francisco Calheiros, e o presidente da Comissão Regional de Turismo da Serra do Marão, Elísio Neves.

Os debates de hoje encerrarão depois da 23 horas, com um debate sobre "O Sector Hoteleiro Na Região Turística da Costa Verde, moderado por José Duarte e os oradores serão, o presidente da Associação de Hotéis do Norte, Rui D'Orey, e o director-geral do Hotel D. Henrique, Luís Perez.

Na sexta-feira, às 11 horas estará em debate o tema "O Turismo Juvenil: Sua Evolução", moderado por Maria dos Anjos Quirino, com a participação do administrador da MOV-JOVEM, António Rodrigues, e o delegado do Instituto da Juventude em Aveiro, Gil Nadais.

"O Artesanato e a Gastro-

nomia: Seus Contributos à Indústria Turístico-Hoteleira" será o tema às 15 horas, com o director do Centro de Artes Tradicionais do Porto, José Portugal, e o presidente da Comissão Regional de Turismo do Alto Tâmega, com a moderação de Joaquim Mendes Moreira.

Às 17 horas estará em debate "A Promoção do Turismo Português no Estrangeiro", pelo director do Departamento de Promoção do IPT, Henrique Rente Fernandes, e pelo presidente da Comissão Regional de Turismo do Alto Minho, Francisco Sampaio, e moderado por Manuel Alves Oliveira.

Às 21h30 realizar-se-á um espectáculo de música popular portuguesa com o Grupo de Danças e Cantares do Centro dos Antigos Alunos Salesianos do Porto.

O último colóquio será sobre "As Políticas Nacionais e os

Locais de Turismo", moderado pelo coordenador dos cursos de Hotelaria e Turismo da ESPE, António Santos Coimbra, e onde serão oradores, o secretário de Estado do Turismo, Alexandre Relvas, e o presidente da Câmara Municipal de Espinho, Romeu Vitó, realiza-se às 10 horas de sábado.

A sessão de encerramento terá lugar às 12 horas, e será presidida pelo secretário de Estado do Turismo, Alexandre

Relvas, e terá as presenças do deputado Manuel Casimiro de Almeida, do presidente da Câmara Municipal de Espinho, Romeu Vitó, do director do GETAP, e do director da ESPE, Dr. Valdemar Martins.



Paralelamente às I Jornadas de Hotelaria e Turismo de Espinho, está patente numa das salas da ESPE, esta magnífica exposição com trajes tradicionais das várias regiões do nosso país. Espinho também está presente com as redes e as vestimentas dos pescadores (à esquerda). Esta exposição é da autoria do Centro dos Antigos Alunos Salesianos do Porto



ESCOLAS E ESTRADA EXIGEM PRUDÊNCIA...

Mesmo que não existisse a placa que vemos à direita, aconselhando os automobilistas a conduzirem com prudência, com os «agradecimento da JAE», os condutores que circulam na estrada que liga o Souto de Anta ao centro da cidade, não têm outro remédio que não seja fazê-lo.

É que o piso se encontra em condições deploráveis, agora agravadas com as últimas

chuvas. Daí que os automobilistas não possam exceder os 10 ou 20 quilómetros/hora, sob pena de ficarem ali mesmo, imobilizados, com graves avarias mecânicas.

Bem se pode dizer que Anta fica no «outro mundo», pela «qualidade» das suas estradas e pelo cenário que emoldura estas. Ou seja, há casebres em abundância, a justificarem o camartelo para a indispensável renovação.

TECNICOZI®

ROLANDO BARROS, LDA.

... o seu sonho em cozinhas!

ELECTRODOMÉSTICOS

SIEMENS

ROSIERES

De Dietrich

smeg

BOSCH

Miele

Teka

ACESSÓRIOS

damixa

COMPAGNUCCI

Vauth-Sagel

Hallo

TÉCNICA E COMÉRCIO DE COZINHAS

RUA 16 N.º 974 TEL/FAX 721954 4500 ESPINHO - PORTUGAL

SEMANÁRIO REGISTADO
NA DIRECÇÃO-GERAL DE COMUNICAÇÃO SOCIAL SOB O Nº 41/37
FUNDADO EM 27 DE MARÇO DE 1932 POR BENJAMIM DA COSTA DIAS

DEFESA DE ESPINHO

PROPRIEDADE DA EMPES - EMPRESA DE PUBLICIDADE DE ESPINHO, LDA., MATRICULADA NA CONSERVATÓRIA DO REGISTO COMERCIAL DE ESPINHO SOB O Nº 59, FOLHAS 30 DO LIVRO C-1, COM O CAPITULO DE UM MILHÃO E QUARENTA MIL ESCUDOS □ REDACÇÃO E ADMINISTRAÇÃO NA RUA 26 APARTADO 39, 4501 ESPINHO CODEX - TELEFONE 721525 □ MAQUETAGEM NA EMPRESA ELECTRÓNICA - NOVOSMEIOS - COMUNICAÇÃO E MARKETING, LDA □ IMPRESSÃO - NAVIGRÁFICA DO NORTE, SA □ TIRAGEM MÉDIA DE 3.500 EXEMPLARES □ DEPÓSITO LÍQUIDO MEMBRO DO IPIR - INSTITUTO PORTUGUÊS DE IMPRENSA REGIONAL

APARTADO 39
4501 ESPINHO CODEX
PORTE PAGO

