

# DEFESA DE ESPINHO



APARTADO 39  
4501 ESPINHO CODEX  
PORTE PAGO  
ANO 60 • NÚMERO 3134  
23 DE ABRIL DE 1992  
PREÇO: 65\$00 (IVA INCLUIDO)

DIRECTOR: ÁLVARO GRAÇA

SEMANÁRIO

FUNDADOR: BENJAMIM COSTA DIAS

Nas comemorações de Abril

## MANUEL LARANJEIRA É A FIGURA CENTRAL

- dois professores-doutores em conferência e debate
- lançamento duma fotobiografia



BIBLIOTECA MUNICIPAL  
DE ESPINHO  
N.º .....  
...../...../.....

## VAI HAVER DEBATE (NA CÂMARA) SOBRE RECONVERSÃO DA PISCINA



PILARES DE UM PRÉDIO (RUA 19)  
«TRAVARAM» CAMIÃO SEM CONDUTOR

Colóquio na quinta-feira

## POLÍTICA URBANÍSTICA PARA OS ANOS 90

Diálogo  
ao telefone

«BRASILEIRO»

AMARO

O LOCUTOR

DOS GOLOS

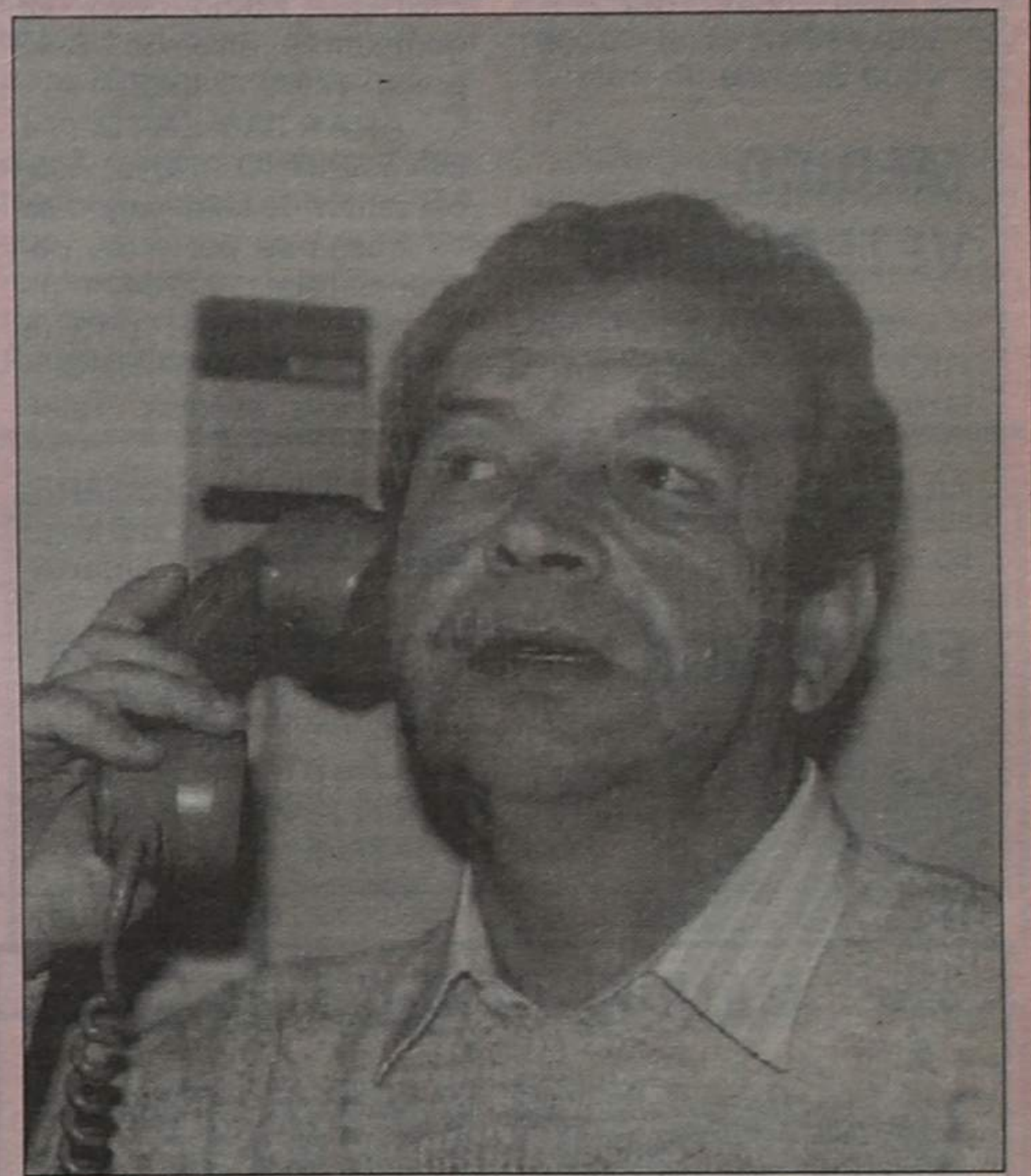

DESporto

"Tigres"  
mantiveram comando

## JOGO COM O OLHANENSE PODE DECIDIR A SUBIDA



**PEQUENOS ANÚNCIOS**

**ADVOGADOS**

FERREIRA DE CAMPOS E DULCE OLIVEIRA DE CAMPOS - Advogados, Rua 11, n.º 877 - Telef. 722210 - 720805 - Espinho.  
 A. CAMARINHA LOPEZ e HENRIQUE RODRIGUES - Rua 19, n.º 274 - 1.º Espinho - Telef. 726471.  
 J. A. MOREIRA DE SOUSA - Advogado - Escritório: Rua 23, n.º 733 - 1.º Dt.º - Telef. 7322037 - 4500 - Espinho - Residência: Souto - Silvalde - Telef. 7322037 - Espinho.

**ALUGUERES**

CASA ALUGA-SE - 2 quartos, sala, cozinha, c. b. e quintal. Telef. 722808.  
 ALUGAM-SE SALAS E LOJAS - Com telefone, no melhor ponto da Rua 19. Contactar telef. 728043.  
 ALUGAM-SE QUARTOS - C/casa de banho privativa, pequeno-almoço e tratamento de roupa. Contactar telef. 728043.

**BOA MESA**

A VARINA - Almoços, jantares, petiscos. Aberto todos os dias. Rua 2, N.º 129 - Telef. 724630, Espinho.  
 CASA MARRETA - Restaurante com esplanada. Caldeiradas e cataplanas de peixe. Cataplanas de tamboril, açorda e arroz de marisco. Aceitam-se encomendas para fora. Pedro da Silva Lopes, Rua 2, n.º 1355 e 1361. Telef. 720091 - 4500 Espinho.

**MÉDICO VETERINÁRIO**

MÉDICO VETERINÁRIO - Dr. José Carlos Barreto, Rua 35, n.º 330 - 3.º Esq.º - Espinho. Telef. 72 87 82 - Coop.: 056 - 362635. Visitas ao domicílio.

**EMPREGOS**

EMPREGADA DOMÉSTICA INTERNA - Precisa-se. Telefonar para o número 72 30 54.

**SERVIÇOS**

SENHORA TOMA CONTA DE CRIANÇAS - De qualquer idade. Informa TELE. 72 15 71. Espinho.

**ESTÚDIOS VÍTOR LANCHA**

Laboratórios Profissionais de Fotografia e Vídeo. Descodificação em Vídeo de todos os sistemas do Mundo (PAL, NTSC, M. PAL, SECAM, MESECAM, e o inverso); passagem para Vídeo de Super 8 e 8 mm para cassetes BETA, VHS e V8. Rua de Esmeraldas-Anta N.º 286-Espinho - Telef. Resid. 725344 - Estud. 7310367.

**VENDAS**

T1 Rua 28, c/TERRAÇO 70 metros, 10.900 - T2 Rua 28, 12.000 - T3 Rua 31, G. indiv. q. arrumos, 15.500 - T3 Rua 19, 14.700 - T3 Rua 21, 14.500 - T3 Rua 28, 16.800 - T4 Rua 29, 19.000. Informa Tel. 72 85 45 ou 056 - 751349.  
 LOJA RUA 30 - Esquina 21, área 100 metros, 25.000 - LOJA Rua 33, esquina 26, 14.000. Informa Tel. 72 85 45 ou 751349.  
 TERRENO ZONA SOLVERDE C/PROJECTO APROVADO - 18 apartamentos. Área 2400 metros. Facilidades de pagamento. Telef. 72 85 45 e 056 - 751349.  
 COMPUTADOR COM-MODORE AMIGA + JOYSTICK + MOD. TV + 30 JOGOS. 80 contos. Telef. 72 82 10.  
 VENDE-SE T3 EM ESPINHO - Como novo. C/ garagem e arrumos. Bom preço. Telef. 724292.  
 APARTAMENTO T4 EM ESPINHO - Novo. Acabamentos de luxo. vende-se ou troca-se por mais pequeno. Telef. 721264.  
 APARTAMENTO T3 (6 ANOS) EM ESPINHO - Perto das escolas. Telef. 725331.  
 VENDEM-SE ESTABELECIMENTOS COM 3 FRENTE - M. Duarte. Telef. 720784.  
 VENDE-SE T2 + 1 - Em fase de acabamentos próximo piscinas. Avenida 24. Particular. Telef. 722200 / 721024 (horas de expediente).

**CALENDÁRIO FISCAL PARA MAIO**

Eis algumas das obrigações fiscais para o próximo mês de Maio:

**Imposto Sobre o Rendimento das Pessoas Singulares (IRS)**

**Pagamentos** - Até ao dia 31, pagamento do imposto liquidado com base na declaração modelo nº1 apresentada dentro do prazo legal.

**Targa**

**AUTOMÓVEIS**

AUDI 80 TD	89
ALFA ROMEO 33 1.3 S	90
FIAT UNO 45 S Evolution	91
FIAT UNO 45 S	90
FIAT 127	78
JIPE UMM TURBO	89
LANCIA THEMA TURBO IE	88
OPEL CORSA 1.3 GT	89
OPEL CORSA 1.2 TR	87
PEUGEOT 405 GR	89
PEUGEOT 405 SR	89
RENAULT 5 GTL 5 p.	83

**MOTOS**

HONDA ST 1100	91
HONDA CBR 600	91
PEUGEOT X 125 LC	86

**ACEITO TROCA POR CARRO OU MOTA**  
 CONDIÇÕES ESPECIAIS DE CRÉDITO  
 PREÇOS PARA REVENDA  
 Rua 19 N.º 884 - ESPINHO  
 Telefone (02) 72 58 80

**Retenções** - Até ao dia 20, entrega das quantias retidas no mês anterior, sobre rendimentos sujeitos às taxas liberatórias; entrega das quantias retidas no mês anterior, sobre os rendimentos de capitais ou prediais pagos por entidades que disponham ou devam dispor de contabilidade organizada.

**Imposto Sobre o Rendimento de Pessoas Colectivas (IRC)**

**Retenções** - Até ao dia 20, entrega das quantias retidas no mês anterior sobre os rendimentos sujeitos a IRC.

**Declarações** - Até ao dia 31, entrega pelos sujeitos passivos de IRC da declaração periódica, acompanhada dos elementos exigidos na mesma, e com a autoliquidação obrigatória.

**Imposto Sobre o Valor Acrescentado (IVA)**

**'A - Regime normal**

**Periodicidade mensal** - Até ao dia 31, remessa da declaração periódica, relativa ao mês de Março, acompanhada do respectivo meio de pagamento, para o Serviço de Administração do IVA.

**Periodicidade trimestral**

-Até ao dia 15, remessa da declaração periódica, relativa ao trimestre anterior, acompanhada do respectivo meio de pagamento, para o Serviço de Administração do IVA.

**Regime dos pequenos retalhistas**

Até ao dia 31, pagamento do imposto apurado, relativo ao 1.º trimestre através da guia modelo 1073. Caso não haja imposto a pagar

deverá entregar a declaração modelo 1074.

**Declarações** - Até ao dia 31, remessa da declaração anual, modelo 389 (INCLUI o IVA, pelas empresas que desenvolvam actividades características em diversos municípios ou municípios diferentes do da sede. Esta declaração pode ainda ser remetida no mês de Junho.

**Impostos Rodoviários**

**A - Imposto de Circulação** - Até ao dia 31, pagamento, com dois meses de juros de mora, da totalidade do imposto, da primeira prestação trimestral ou da 1.ª semestral.

**B - Imposto de Circulação** - Até ao dia 31, pagamento com dois meses de juros de mora, da totalidade do imposto, da primeira prestação trimestral ou da 1.ª semestral.

**FÁBRICA DE MÁRMORES E GRANITOS DA TABUAÇA**

VITORINO LOPES DA CRUZ, SUCRS., LDA.

LUGAR DE ESPINHO - S. FÉLIX DA MARINHA VILA NOVA DE GAIA APARTADO 205 - 4503 ESPINHO CODEX TELEFONE 720565



FUNDADA EM 1897

**ESPECIALIDADE EM CAFÉS FÁBRICA DE TORREFAÇÃO PRÓPRIA GRANDE SORTIDO DE BÉBIDAS NACIONAIS E ESTRANGEIRAS**

**CASA ALVES RIBEIRO**

VALDEMAR NEVES ALVES RIBEIRO  
 RUA 19, N.º 294 TEL. 720075 - APARTADO 128 - 4502 - ESPINHO

**VENDE-SE**

T2 ESPINHO - C/ GARAGEM	11 500 C.
T3 ESPINHO - C/ GARAGEM	14 500 C.
T3 ARCOZELO - C/ GAR. IND.	12 000 C.
T3 OLEIROS - C7 GAR. IND.	11 750 C.
T1 - T2 - T3 GRANJA - DESDE	9 250 C.
MORADIAS ESPINHO - DESDE	22 000 C.
LOJAS ESPINHO - DESDE	13 000 C.

Tratamos do Financiamento Bancário.

**— ABERTOS AO SÁBADO —**

**DÚPLEX IMOBILIÁRIA, LDA.**

RUA 30 N.º 1017 - ESPINHO  
 72 22 75 e 72 42 46

**CLÍNICA FISIÁTRICA S. PEDRO**

MEDICINA FÍSICA E REABILITAÇÃO  
 Rua 8, N.º 681 - Telef. 724714 - 4500 ESPINHO

- Acordo com as entidades
- ADSE
  - ACASA
  - DMG
  - EDP
  - SAMS
  - SSMJ
  - CGD
  - SEGUROS
  - PARTICULARES

**CLÍNICA DE MEDICINA DENTÁRIA DE ESPINHO**

DR. ILÍDIO D'OLIVEIRA SANTOS  
 MÉDICO DENTISTA

Acordo com as entidades: ACASA, CGD, ADSE

Rua 16 (esquina Rua 19), N.º 545 - 1.º Dt.º A  
 Telef. 722931 ESPINHO

**VENDEM-SE APARTAMENTOS T2 E T1 RUA 36 - ESPINHO**

Com fogão de sala, vídeo porteiro, antena parabólica, garagem com comando.

Informa no local ou Rua 19 n.º 1158 r/c Telef. 72 85 73.

**MANUEL PEREIRA DA SILVA**

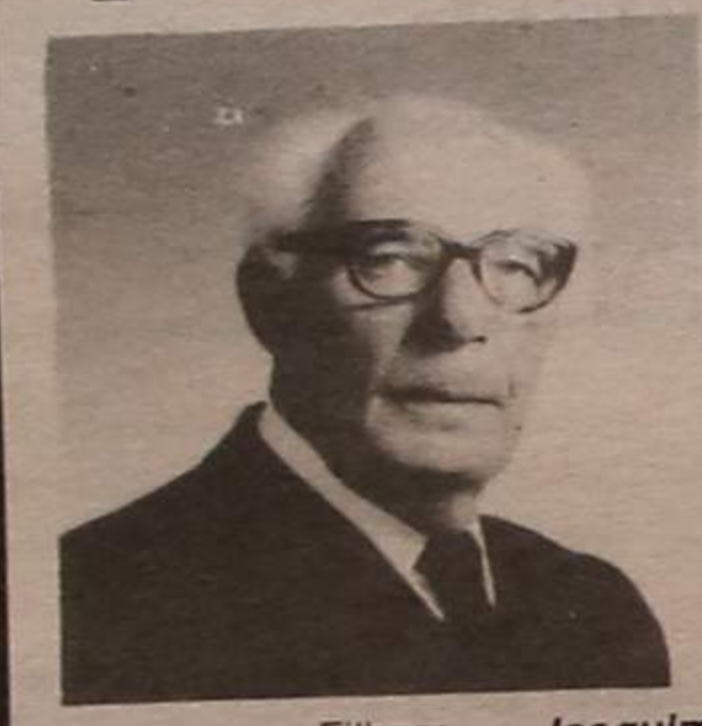

**AGRADECIMENTO**  
 Seus filhos, nora, genros, netos e demais família vêm, por este meio, reconhecer, agradecer às pessoas que tomaram parte no funeral do seu ente querido e na missa do 7.º dia, ou que de outro modo lhes manifestaram o seu pesar.

Espinho, 23 de Abril de 1992

- Filhos: — Joaquim Perelra da Silva (ausente no Brasil)  
 — D. Maria de Sousa e Silva Rocha  
 — D. Maria Rosa de Sousa e Silva  
 — D. Ruth Nobre Marques  
 — D. Isilda Perelra da Silva  
 — Henrique Antunes  
 — José Nobre

Funer. N.º Sr.º D'Ajuda - Sancebas e Luís Alves - Rua 20 n.º 887 - Telef. 725129

**OSÓRIO ALVES PEREIRA**

**MISSA DO 1.º ANIVERSÁRIO DO SEU FALECIMENTO**  
 Sua mulher, filho, nora, neta e demais família participam que será celebrada missa pelo seu eterno descanso, no próximo dia 30, quinta-feira, pelas 19 horas, na Igreja Matriz de Espinho.  
 Desde já agradecem a quem comparecer a tão piedoso acto.



**MARIA DA SILVA MOREIRA E FREITAS**

**AGRADECIMENTO E MISSA DO 7.º DIA**  
 A família vem, por este meio, reconhecer, agradecer às pessoas que tomaram parte no funeral da saudosa extinta e comunica que a missa do 7.º dia, se realiza dia 24, sexta-feira, às 20h30, na Capela Senhora da Guia - Paramos.

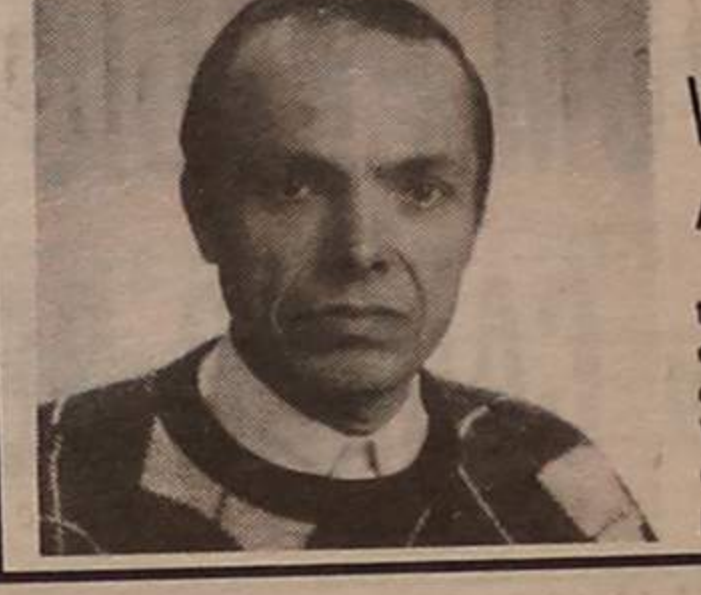

**VALDEMAR FERREIRA DE LIMA**

**AGRADECIMENTO E MISSA DO 7.º DIA**  
 A família vem, por este meio, agradecer a todas as pessoas que participaram no funeral do saudoso extinto, agradecendo também a colaboração prestada pelos Bombeiros Voluntários de Espinho. Comunica que a missa do 7.º dia será celebrada dia 23, quinta-feira, pelas 19 horas, na Igreja Matriz de Espinho.

**MARIA EMÍLIA MARQUES PEREIRA**

**MISSA DO 9.º ANIVERSÁRIO**  
 Seus pais, filho e restante família mandam celebrar missa por alma da saudosa extinta, dia 30, quinta-feira, pelas 19 horas, na Igreja Matriz de Espinho, agradecendo desde já a quem possa comparecer.

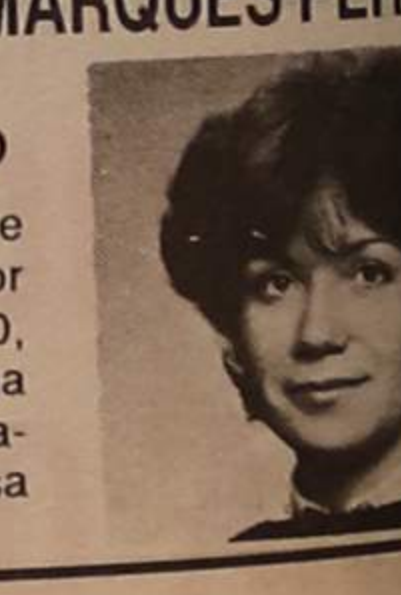



Câmara Municipal

# ROLANDO DE SOUSA DOMINOU A 17ª REUNIÃO

# ACTUALIDADE

Damos honras de abertura à nossa crónica desta semana com uma proposta do presidente do executivo apresentada com um atraso de mais de oito meses. Essencialmente não produziram qualquer facto político novo mas, para nós, revela a humildade e observância das regras da vida democrática nomeadamente as que dizem respeito às competências entre a Câmara e Assembleia Municipal.

Curiosamente, Romeu Vitorino chegou à cadeira do executivo, depois de, na Junta de Espinho, ter recusado ir «beija-mão» a Gomes da Almeida e, no exercício das suas funções só agora parece dar mostras de abrandamento na sua desmedida insistência de "ir a todas", quantas vezes sem avançar para uma área de intromissão das suas funções.

Estamos a falar do encerramento «ilegal» da passagem de nível da rua sete, em agosto do ano passado, que implicava a consequente alteração da *Postura de Trânsito*. A verdade é ou será demasiado simples para «criar» um caso.

A Câmara concordou com o encerramento da dita passagem de nível, que se processou irregularmente porque não foi escutado o órgão decisório e isso vai acontecer proximamente, segundo a tal proposta de Romeu Vitorino a que temos referência no início e que foi aprovada por unanimidade. As coisas vão ficar nos seguintes termos:

**Em 27 de Agosto de 1991 deliberou esta Câmara concordar com a proposta dos Caminhos de Ferro portugueses para o encerramento da passagem de nível da rua Sete ao trânsito automóvel. Dado que esta actuação implica uma alteração à «postura de trânsito» em vigor propõe-se que a redacção no respeitante ao trânsito na rua Sete seja a seguinte: É estabelecido o sentido único nascente/poente entre as ruas 62 e oito e entre a avenida oito e a rua seis.**

**Mais foi deliberado submeter a proposta à Assembleia Municipal.**

Voltemos ao título e às propostas e informações saídas do punho de Rolando de Sousa. Sobre o Plano de Actividades e Orçamento/92; sobre o exutor submarino e ainda sobre aquela ideia de fazer voltar ao princípio todos os processos relacionados com as contrapartidas do jogo.

Além disso houve pouco mais interesse: uns subsídios e a mudança do nome de algumas escolas do concelho.

### ROLANDO DE SOUSA

#### A promessa

Está o leitor recordado de que há cerca de um mês, quando Rolando de Sousa justificou o seu voto rectificativo de certos actos do presidente, prometeu apresentar uma proposta para fazer vol-

tar todos os processos do «jogo» ao princípio. Mas no dia 7 não houve reunião de Câmara por falta de «quorum» - justificaram - que não houve mesmo!

Nesta última reunião do dia 14, Elsa Tavares continuou ausente, de férias e assim a proposta ficou, ainda a aguardar. No entanto, aquele vereador para mostrar que não falou por falar, apresentou a seguinte informação para manter válida a promessa: **Na reunião deste executivo de 24 de Março comprometi-me, em declaração de voto, a apresentar em futura reunião uma proposta fundamentada quanto ao abandono do recurso para o Pleno do Tribunal de Contas do contrato de Reversão da Piscina Solário Atlântico - noutra ocasião e noutras afirmações, Rolando de Sousa também não «jogava» Reversão/Remodelação pelo que aqui se dá como certa a sua adesão à reversão.**

Este comprometimento levou-me a fazer uma análise sumária de todos os projectos das contrapartidas do jogo. As conclusões a que cheguei são preocupantes e julgo necessário que o executivo, no seu todo, proceda a um debate, em reunião especialmente marcada para o efeito, de forma a corrigirmos alguns percursos sob pena do Município vir a sofrer graves prejuízos.

Estou, neste momento, em condições de apresentar

para discussão algumas propostas. Contudo, atendendo a que a vereadora, D. Elsa Tavares se encontra de férias, entendo ser mais correcto aguardar o seu regresso, solicitando ao senhor presidente a marcação de uma reunião com um único ponto de «Ordem de Trabalhos» - contrapartidas da zona de jogo - o mais urgente possível.

Fica registada a concordância da Câmara nesta matéria e só nos resta esperar.

### Água e Saneamento

Deixar toda a população do concelho provida de água ao domicílio, isto é concludo o que faltava e era muito, foi promessa que lemos e ouvimos de fonte oficial desde os primeiros passos deste executivo, que, em questão de tempo já não tem muito para se alargar.

Algumas vozes dissonantes se ouviram em Anta e Guetim no ano passado e, nós mesmo, pesando, com a nossa balança mal aferida, as possibilidades e os possíveis entraves financeiros, a certa altura também colocámos algumas reticências que, ainda não levantámos.

Sem querer contribuir para que ainda mais cresça a ideia generalizada de que só Rolando de Sousa manobra os cordelinhos e consequente apagamento dos secos financeiros e outros da Câmara, não resistimos a transcrever parte da informação da-quele vereador e que ficou registada em Acta sobre o

que foi feito e o que falta fazer.

Começava a dita informação por lembrar: **A Câmara definiu, logo no primeiro ano deste mandato, como objectivo fundamental, estender a todo o concelho as redes de esgotos e abastecimento de água, tendo em conta a possibilidade de aproveitamento dos fundos comunitários e nesse sentido foram apresentados, para aprovação, ao secretário da respectiva unidade de gestão os seguintes projectos - três que resumimos:**

- 1- Abastecimento de água ao concelho - Anta e Guetim, para se atingir um nível de atendimento de 95%...201 600 contos;
- 2-Saneamento das zonas 2 e 4 (esgotos domésticos em Anta e Guetim)...158 400 contos;
- 3-Saneamento das zonas 5,6 e 7 (Silvalde e Paramos)...153 600 contos.

E terminava assim a informação do senhor vereador: **Na eventualidade destas candidaturas virem a ser aprovadas, a Câmara será obrigada a um esforço financeiro considerável nos anos de 1992/93 mas atingir-se-á um objectivo importante(...)que contribuirá, decisivamente para a melhoria das condições de vida da população do concelho(...).**

Naturalmente que a Câmara tomou conhecimento, também desta informação, que vai forçar a frequentes reapreciações - como, aliás, também foi decidido - do Plano e Orçamento.

### Saneamento... e o concelho da Feira.

A memória não nos ajuda muito a localizar, no tempo, quantas vezes já lemos e noticiámos umas conversas com os nossos vizinhos da Feira, donde nos vem o grosso da poluição dos nossos regatos que já foram de águas claras e de fontes e de águas freáticas e da pretensão de lançar os seus esgotos no nosso exutor sem que esses mesmos vizinhos se «cheguem».

Premente é agora o caso do Exutor o que levou Rolando de Sousa a fazer a seguinte proposta que o executivo espinhense aprovou: **Considerando que a obra do exutor submarino foi já adjudicada, considerando, ainda, que a obra já se iniciou e que a facturação começa agora a ser apresentada para pagamento, considerando que o projecto foi elaborado tendo em conta os efluentes domésticos duma parte do concelho da Feira, considerando também que uma parte não negligenciável da capacidade/cerca de 42% do exutor se destina a receber aqueles efluentes, considerando que a Câmara de S.ta Maria da Feira deve participar nos custos da dita obra, proponho:**

**Que se encetem, de imediato, negociações com a Câmara da Feira...etc, etc e que a Feira entre também com a sua quota-parte.**

É justo, sim senhor!

**MÉDICOS DENTISTAS**  
**JORGE FERREIRA**  
**BRUNO MORRIS**  
 SAMS; ADSE; CGD  
**TELEFONE: 72 86 93**  
 Edifício S. Pedro - Sala W - Rua 23, N.º 174

**GABINETE DE RADIOLOGIA DE ESPINHO**  
 DR. J. NUNES DE MATOS  
 DR.ª MARIA DO CARMO VASCONCELOS  
 MÉDICOS ESPECIALISTAS - RAIOS X E ECOGRAFIA  
 Consultório: Rua 20, n.º 1436 - r/c Dt.º - Telef. 72 19 75  
 Horário: das 9 às 18h30

**SALVE 23/04/1992**  
**MANUEL AUGUSTO CAMPOS**  
**GOMES FAUSTINO**  
 Sua esposa e filhos vêm, por este meio, desejar-lhe muitas felicidades pela passagem do seu 50.º aniversário e que esta data se repita por muitos e bons anos.

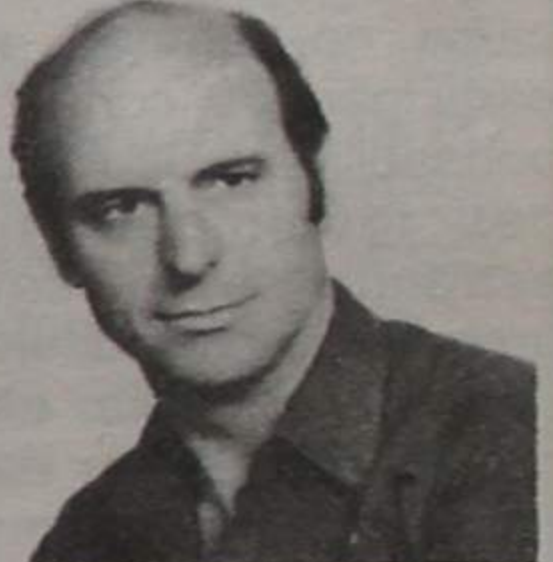

**AUTO-INTERNACIONAL**  
 PEÇAS E ACESSÓRIOS PARA TODAS AS MARCAS DE VIATURAS  
**FIAT** — SECÇÃO ESPECIALIZADA — **FIAT**  
 AGENTES EM ESPINHO DAS MELHORES MARCAS:  
 BATERIAS SECAS VARTA — ÓLEOS CASTROL  
 LUCAS: MATERIAL ELÉCTRICO  
 FILTROS FILCAR — TINTAS VALENTINE

NÃO DEIXE DE OUVIR O NOSSO PROGRAMA «AUTO-RÁDIO»  
 TODOS OS SÁBADOS E DOMINGOS DAS 19 ÀS 20 HORAS NA  
 RÁDIO GLOBO AZUL-92.0 FM

AVENIDA 24, N.º 1001 • ESPINHO • TEL. 723028 • FAX 724012

**CASINO SOLVERDE ESPINHO**



**CINEMA**  
 TEL. 72 02 38

HOJE, QUINTA-FEIRA, DIA 23, às 21h30  
 «Luke Luke»  
 DE 24 A 30  
 «Corrida Contra o Futuro»  
 SEXTA-FEIRA, DIA 24, às 24 horas  
 «Rookie - Um Profissional do Perigo» — M/12 anos  
 SÁBADO, DIA 25  
 «Impulso para Matar» — M/12 anos  
 «As Aventuras da Turma da Mónica» — Todos



Defesa de Espinho - 3134 - 1992/04/23

# FÉNIX PORTUGUESA, ALUGUER DE AUTOMÓVEIS, LIMITADA

Conservatória do Registo Comercial de Espinho,  
N.º de Matrícula 00847/920310, N.º de Identificação de Pessoa Colectiva 502 714 891,  
N.º de Inscrição 01, N.º e Data da Apresentação Ap. 03/92.03.10.

Maria Isabel Paquete Torres Soares, 2.ª Ajudante da Conservatória do Registo Comercial de Espinho, CERTIFICADO que por Albertino Manuel Pereira da Silva, c. na comunhão geral com Maria Augusta Oliveira Pereira; Rosemeria Gonçalves da Silveira, solteira, maior, e Rui Manuel Pereira da Silva, solteiro, maior, foi constituída a sociedade em epígrafe que se rege pelo seguinte contrato:

## ARTIGO PRIMEIRO

**Um** - A sociedade adopta a denominação "FÉNIX PORTUGUESA, ALUGUER DE AUTOMÓVEIS, LIMITADA".

**Dois** - A sociedade tem a sede na Rua vinte e seis, número duzentos e cinquenta e nove, em Espinho.

**Três** - A gerência fica autorizada a deslocar a sede dentro do concelho de Espinho ou para qualquer dos concelhos limítrofes.

**Quatro** - A gerência fica também autorizada a criar sucursais, agências, delegações ou outras formas de representação no território nacional ou no estrangeiro.

## ARTIGO SEGUNDO

A sociedade dedicar-se-á ao serviço de locação de veículos sem condutor.

## ARTIGO TERCEIRO

Por deliberação da Assembleia Geral, a sociedade poderá adquirir participações em sociedades de responsabilidade limitada, nacionais ou estrangeiras cujo objecto caiba no referido artigo anterior, participações como sócio de responsabilidade limitada em sociedades igualmente nacionais ou estrangeiras, mesmo que estas tenham objecto diferente do acima referido e ainda em sociedades reguladas por leis especiais, agrupamentos complementares de empresas ou agrupamentos europeus de interesse económico.

## ARTIGO QUARTO

O capital social, integralmente subscrito e realizado em dinheiro, é de vinte milhões de escudos e corresponde à soma das quotas dos sócios, que são as seguintes:

a) uma quota com o valor nominal de quinze milhões de escudos, pertencente ao sócio Albertino Manuel Pereira da Silva;

b) uma quota com o valor nominal de três milhões de escudos, pertencente à sócia Rosemeria Gonçalves da Silveira;

c) uma quota com o valor nominal de dois milhões de escudos, pertencente ao sócio Rui Manuel Pereira da Silva.

## ARTIGO QUINTO

**Um** - É livre a cessão de quotas, mas na cessão de quotas a estranhos, os sócios não cedentes têm o direito de preferência.

**Dois** - As cessões supra-referidas podem ser totais ou parciais, ficando desde já autorizadas as divisões de quotas que se mostram necessárias.

**Três** - O sócio que pretender ceder a sua quota deverá notificar os restantes sócios, por carta registada com aviso de recepção, comunicando-lhes a sua intenção, a indicação do cessionário e todas as condições da cessão.

**Quatro** - Recebida a comunicação, devem os preferentes exercer o seu direito dentro do prazo de quinze dias, sob pena de caducidade.

**Cinco** - Havendo mais de um sócio interessado em exercer o direito de preferência, abrir-se-á licitação entre eles, revertendo o excesso para o cedente.

## ARTIGO SEXTO

**Um** - A sociedade goza do direito de amortizar a quota de qualquer dos sócios, nos termos dos artigos duzentos e trinta e dois e seguintes do Código das Sociedades Comerciais, com ressalva do disposto neste contrato, quando:

a) A quota seja objecto de penhora, arresto ou qualquer outra forma de apreensão forçada;

b) Por divórcio, separação judicial de pessoas e bens ou só de bens, a quota ou as que dela resultarem após a divisão, não fiquem a pertencer a quem era o seu titular antes daqueles factos;

**Dois** - Nos casos referidos no número anterior a sociedade pode, em vez de amortizar a quota, adquiri-la, fazê-la adquirir por sócio e se nenhum a quiser, por terceiro.

**Três** - Tendo a sociedade decidido adquirir a quota ou fazê-la adquirir, a contrapartida da aquisição, salvo consentimento do titular da quota, deverá ser no mínimo, determinada e paga nos termos do Artigo duzentos e trinta e cinco do Código das Sociedades Comerciais.

**Quatro** - Havendo mais que um sócio interessado em adquirir a quota nos casos em que a sociedade deliberar fazê-la adquirir por sócio, abrir-se-á licitação entre eles.

**Cinco** - A amortização de uma quota será acompanhada do aumento proporcional das restantes quotas, nos termos dos números um e dois do Artigo duzentos e trinta e sete do Código das Sociedades Comerciais.

**Seis** - O sócio titular da quota amortizável fica impedido de votar na deliberação de amortização ou aquisição por sócio ou terceiro.

## ARTIGO SÉTIMO

**Um** - A gerência da sociedade fica confiada a todos os sócios.

**Dois** Por deliberação da Assembleia Geral podem ser eleitos, mesmo entre estranhos, outros gerentes.

**Três** - A Assembleia Geral determinará a remuneração dos gerentes.

**Quatro** - A sociedade é representada e obrigada pela assinatura de dois gerentes.

## ARTIGO OITAVO

Compete especialmente à gerência:

a) a alienação ou oneração de bens imóveis, a alienação, a oneração e a locação de estabelecimento comercial ou industrial;

b) a subscrição ou aquisição de participações noutras sociedades e a sua alienação ou oneração;

c) a designação de membros do órgão de fiscalização.

## ARTIGO NONO

**Um** - Em caso de falecimento de um sócio a quota transmitir-se-á aos seus sucessores, se estes, no prazo de noventa dias a contar do conhecimento do óbito, comunicarem à sociedade a vontade de suceder na quota.

**Dois** - Se não for efectuada a comunicação referida no número anterior, a sociedade tem o direito de amortizar a quota, de a adquirir ou de a fazer adquirir por sócio ou terceiro, para o que dispõe de noventa dias contados sobre o termo do prazo referido no número anterior.

**Três** - Se, porém, os sucessores comunicarem à sociedade que não aceitam a transmissão, a sociedade deve, nos trinta dias seguintes ao recebimento da declaração, amortizar a quota, adquiri-la ou fazê-la adquirir por sócio ou terceiro.

**Quatro** - É aqui aplicável o regime previsto nos números três e seguintes do Artigo Sexto, sendo certo que também aos sucessores do sócio falecido é aplicável o disposto no número oito daquele Artigo.

Está conforme o original.

Conservatória do Registo Comercial,  
Espinho, 27 de Março de 1992

A Ajudante,  
Maria Isabel Paquete Torres Soares

## PODE SER ÚTIL

### FARMÁCIAS DE SERVIÇO

#### Cidade

Turno B - Quinta-feira, Santos, Rua 19, nº263; sexta-feira, Paiva, Rua 19, nº319; sábado, Higiene, Rua 19, nº 293; domingo, Grande Farmácia, Rua 8, nº1025; segunda-feira, Teixeira, Centro Comercial Solverde 1, Avenida 8; terça-feira, Santos, Rua 19 nº263; quarta-feira, Paiva, Rua 19, nº 319.

#### Freguesias

Anta, Farmácia de Anta, Estrada de Anta, telef. 721109; Paramos, Machado, Estrada 109, telef. 726388; Silvalde, Conceição Barreiros, telef. 720278.

### TELEFONES ÚTEIS

#### Cidade

Bombeiros Voluntários de Espinho, 720005; Bombeiros Voluntários Espinhenses, 720042; Hospital, 720327 e 721141; Polícia de Segurança Pública, 720038; Guarda Nacional Republicana, 720035; Rádio-Táxis Costa Verde, 720118; Rádio-Táxis Unidos, 722232; Táxis Verde-mar, 723500; Táxis do Largo José Salvador, 723167; Rádio Táxis União, 728017 ou telemóvel 0676951034; Repartição de Finanças, 720750; Jornal «Defesa de Espinho» e Agência de Publicidade de Espinho (EMPES), 721525; Centro de Saúde, 721167; Extensão de Saúde da Rua 31, 720664; EDP, 728362; Serviços Municipalizados de Água e Saneamento, 720020 e 720367 (avarias); Câmara Municipal de Espinho, 720020 e 721800; Junta de Freguesia de Espinho, 724418; Registo Civil, 720599; Tribunal Judicial, 722351; Correios, 720355.

#### Freguesias

Anta - Junta de Freguesia, 726453; Extensão de Saúde, 725810; Paróquia, 720315. Paramos - Junta de Freguesia, 722710; Paróquia, 722059; Centro Social, 722005. Guetim - Junta de Freguesia, 724226; Paróquia, 723478. Silvalde - Junta de Freguesia, 724017; Paróquia, 722026; Unidade de Saúde de Silvalde, 723642; Unidade de Saúde da Marinha, 723101.

## TRANSPORTES

### Autocarros

Para a Boavista - 7h10 (excepto aos sábados e domingos), 10h10, 14h10 e 14h40 (excepto aos sábados e domingos).

Boavista para Espinho - 8 horas (excepto aos sábados e domingos), 11 horas, 15 horas, 17h30 (só aos sábados e domingos) e 18h30 (excepto aos sábados e domingos).

### Comboios

Para Aveiro (suburbanos) - 3h55 (só se efectua às segundas-feiras, excepto se coincidirem com feriados oficiais. Também se efectua no dia seguinte a feriados oficiais, se estes coincidirem com segunda, terça ou quarta-feira), 5h30 (não se efectua aos sábados, domingos e feriados oficiais); 6h10 (não se efectua aos domingos e feriados oficiais); 7h02; 8h15; 9h17; 11h01; 11h56 (até Ovar), 12h51 (não se efectua aos sábados, domingos e feriados oficiais); 13h11 (só se efectua aos sábados, domingos e feriados oficiais); 13h15 (não se efectua aos sábados, domingos e feriados oficiais); 13h54; 15h26; 15h39 (só até Ovar), 17h03; 17h56 (só até Ovar), 18h10 (não se efectua aos sábados); 18h41; 19h46; 20h01 (não se efectua aos sábados, domingos e feriados oficiais); 20h22; 21h45; 22h34; 1h22.

Para o Porto (suburbanos) - 5h45; 6h40; 7h27 (não se efectua aos domingos e feriados oficiais); 7h39 (não se efectua aos domingos e feriados oficiais); 8h07; 8h50 (não se efectua aos sábados, domingos e feriados oficiais); 9h35; 11 horas (não se efectua aos domingos e feriados oficiais e só para em Gaia); 11h16; 12h27 (não se efectua aos sábados, domingos e feriados oficiais); 13h15; 13h44; 14h52; 16h25; 16h40; 17h57; 18h39; 18h55 (não se efectua aos sábados); 20h14; 20h42 (não se efectua aos sábados, domingos e feriados oficiais); 21h09 (não se efectua aos sábados); 22h28.

### Urbanos

Graciosa-Anta-Graciosa - 7h35 (não se efectua aos domingos e feriados); 9h30; 12h35 (não se efectua aos domingos e feriados); 14h40; 16 horas (não se efectua aos domingos e feriados); 17h35; 18h35; 19h40.

Graciosa-Silvalde-Graciosa - 7h05 (não se efectua aos domingos e feriados); 9 horas; 12h35 (não se efectua aos domingos e feriados); 13h40; 15h30 (não se efectua aos domingos e feriados); 17h05; 18h05; 19h10; 20h10.

## CÂMBIOS

### CHEQUES

	COMPRA	VENDA
--	--------	-------

Dólar (EUA) .....	141\$64,6	142\$21,4
Marco (Alem.) .....	85\$72,1	86\$06,5
Franco (Fr.) .....	25\$32,3	25\$42,5
Peseta (Esp.) .....	1\$36,45	1\$36,99
Lira (Itália) .....	\$11,393	\$11,439
Libra (Ingl.) .....	249\$89,9	250\$90,1
ECU (CEE) .....	175\$67,0	176\$37,4
Florim (Hol.) .....	76\$14,1	76\$44,7
Franco (Belg.) .....	4\$16,60	4\$18,26
Franco (Suíça) .....	93\$16,5	93\$53,9
Iene (Japão) .....	1\$06,42	1\$06,84
Coroa (Suécia) .....	23\$71,6	23\$81,2
Coroa (Nor.) .....	21\$89,3	21\$98,1
Coroa (Dinam.) .....	22\$11,9	22\$20,7
Markka (Finl.) .....	31\$44,2	31\$56,8
Libra (Irl.) .....	228\$65,8	229\$57,4
Dracma (Grécia) .....	\$73,420	\$73\$71,4
Dólar (Canadá) .....	119\$80,6	120\$28,6
Xelim (Áustria) .....	12\$18,0	12\$22,8
Rand (Áfr. Sul) .....	49\$21,6	49\$41,4
Dólar (Austrál.) .....	108\$45,9	108\$89,3
Pataca (Macau) .....	17\$78,3	17\$85,5

### NOTAS

	COMPRA	VENDA
--	--------	-------

Áfr. Sul (Rand) .....	43\$00	52\$00
Alem. Oc. (Marco) .....	85\$00	86\$00
Áustria (Xelim) .....	12\$08	12\$28
Belg. (Franco) .....	4\$00	4\$23
Bras. (Cruzado) (a) .....	-\$	-\$
Canadá (Dólar) .....	119\$20	121\$20
Dinam. (Coroa) .....	21\$90	22\$40
Esp. (Peseta) .....	1\$35,60	1\$38,00
EUA (Dólar) .....	140\$80	144\$30
Finl. (Markka) .....	31\$20	31\$80
França (Franco) .....	25\$10	25\$60
Hol. (Florim) .....	75\$50	76\$50
Irlanda (Libra) .....	227\$90	231\$40
Itália (Lira) .....	\$10,4	\$11,8
Japão (Iene) .....	1\$02,7	1\$06,2
Nor. (Coroa) .....	21\$70	22\$10
R. Unido (Libra) .....	248\$00	251\$40
Suécia (Coroa) .....	23\$50	23\$80
Suíça (Franco) .....	92\$50	93\$80
Ven. (Bolivar) .....	1\$50	2\$30



# EXPOSIÇÃO DE ROCHA PINTO NO CASINO SOLVERDE

Está patente ao público na Galeria de Arte do Casino Solverde, uma exposição de pintura da autoria de Rocha Pinto.

Nascido em Lisboa, em 1951, onde reside e trabalha, Rocha Pinto estudou no IADE e ESBAL, na Saint Martin's School of Art, em Londres. Foi aluno da Fundação Calouste Gulbenkian em 1981/82 e 1986/87.

A colecção deste artista está representada em diversas colecções (privadas e públicas): Centro de Arte Moderna da Fundação Calouste Gulbenkian, em Lisboa; Museu de Arte Moderna de Berlim, na Alemanha; Colecção do Ministério da Cultura, em Lisboa; Museu de Amarante; Museu de Vila Nova de Cerveira; Musée du Petit Format, Cul-des-Sarts, Couvin, na Bélgica; Museu Caramulo; Casa Museu Maria da Fontainha, em Castro de Aire; Centro Nacional de Cultura, em Lisboa; Museu Grão Vasco, em Viseu; Museu de Gonçalves, em Portimão; Manufacturers Trust, em Lisboa; Museu de Setúbal - Convento de Jesus; Linhas Aéreas Moçambicanas, em Maputo, Moçambique; Caixa Geral de Depósitos, em Lisboa; Colecção de Arte Moderna do Museu dos CTT, em Lisboa; Banco Comercial Português, em Cascais.

Dos prémios que galardoaram os trabalhos de Rocha Pinto destacam-se os obtidos no Festival Internacional de Pintura de Cagnes-Sur-Mer (menção honrosa), em França, em 1981; o prémio Aquisição em 1984 no Lagos 84 - 2ª Mostra de Artes Plásticas; prémio na 1ª Bienal Internacional de Arte Postal, em Portimão em 1987; prémio na Exposição Estímulo "Prémio Alhoá", na Sociedade de Belas Artes de Lisboa, em 1987.

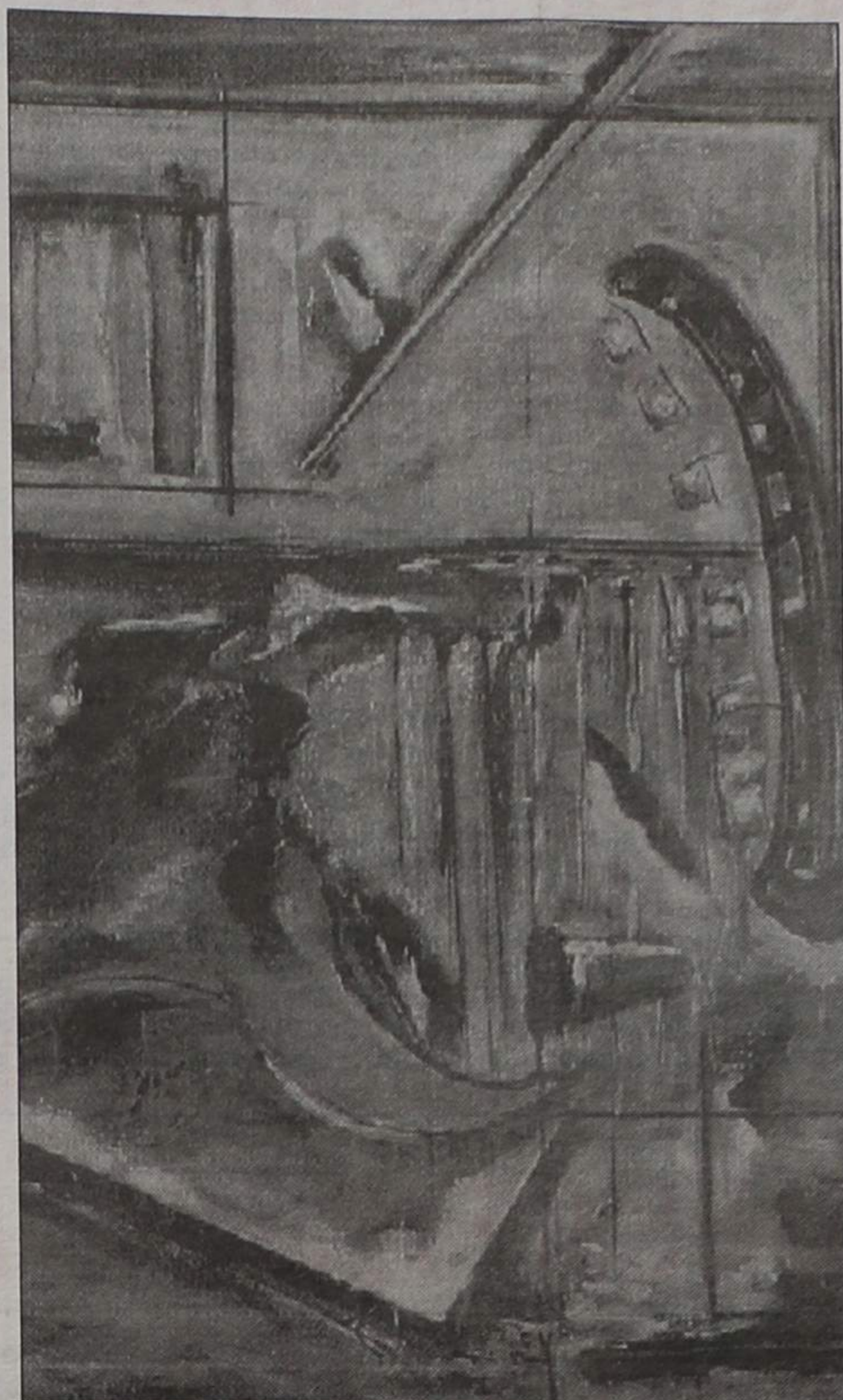

Em carta ao presidente da Câmara

## REPETIDO PEDIDO DE UM CANIL EM ESPINHO

Na sequência do seu escrito neste Jornal, sobre a criação de um canil, em Espinho, Paulo Alexandre Tavares, residente na Rua 35, nesta cidade, que se tem revelado grande amigo dos animais (foi ele quem salvou da "cadeira eléctrica" um cão de raça, que aguardava a vez de ser executado e o seu companheiro inseparável), dirigiu ao presidente da Câmara Municipal uma carta sobre o mesmo assunto.

Nessa carta, ele começa por apelar "à consciência do presidente", para que a edilidade venha a criar um canil para a cidade, acrescentando que depois do seu escrito em "DE" foi contactado por diversas pessoas "dispostas a dar-me o seu apoio".

Insistindo que "os animais devem ser tratados com um mínimo de humanidade e carinho", Paulo Tavares sublinha que "a Câmara Municipal tem a obrigação de fazer um canil, pois há pessoas em Espinho que possuem cães e gatos, e precisando estas de os levar a uma clínica veterinária, se não tiverem transporte próprio, têm pura e simplesmente que deixar morrer os seus animais, pois estes não podem andar em transportes públicos".

PSD local debate

## POLÍTICA URBANÍSTICA PARA OS ANOS 90

O Partido Social Democrata (PSD) de Espinho, vai realizar no próximo dia 30, pelas 21h30 no Hotel Praiagolfe, um colóquio dedicado ao tema "Que Política de Urbanismo em Espinho para os Anos 90".

Este colóquio contará com a moderação do presidente da Comissão Política Concelhia,

Dr. Amadeu Morais, e com as intervenções do presidente da Câmara Municipal, Romeu Vító, o urbanista da edilidade, Arq. Marques de Aguiar, de um representante do Gabinete do Plano Director Municipal, e do Arq. Carlos Nuno Lacerda.

Este debate está aberto à participação de todos aqueles que queiram comparecer.

## TUNAS DA UNIVERSIDADE DO PORTO EM SILVALDE NO DIA 1 DE MAIO

No próximo dia 1 de Maio (Dia do Trabalhador), realizar-se-á no Salão Paroquial de Silvalde, junto à Igreja, pelas 21h30, mais uma noite de espectáculo.

Nesta realização, da autoria do grupo de jovens "Mãos Dadas" actuarão vários artistas, dos quais se destacam duas tunas académicas da Universidade do Porto: a da Faculdade de Medicina e a do Instituto Superior de Contabilidade e Admi-

nistração do Porto (ISCAP). De Coimbra virá o talentoso imitador de vozes, Rui Martins.

Nesta festa participarão também, como não podia deixar de ser, vários jovens artistas locais, entre os quais, Armando Alves, Márcia, e o duo Tony e Nelson, que interpretarão temas musicais da actualidade. O grupo de jovens "Mãos Dadas" está ligado à Paróquia de Silvalde e dedica-se a actividades religiosas e culturais.

## NOITES DE SALSA: SÓ ATÉ SÁBADO!

O Casino Solverde, vai terminar no próximo fim de semana, dias 24 e 25, as animadas "Noites de Salsa", com a actuação da orquestra espanhola, Capitol, que certamente interpretará as tão "saborosas" Salsas, Rumbas e Mam-bos.

Durante este espectáculo actuarão o Ballet "London By Night", os quartetos Silva Cascão e Carlos Santos e o cancenotista, Bachelli.

EM 21/4/92, PERDEU-SE BILHETE DE IDENTIDADE, EM NOME DE **ISAURA PINTO RIBEIRO**, NATURAL DE LOUROSA E RESIDENTE NO LUGAR DA RELVA, FREGUESIA DE PARAMOS, CONCELHO DE ESPINHO. AGRADECE-SE A QUEM O ENCONTRAR, O FAVOR DE O ENTREGAR, POR FAZER MUITA FALTA.

## VENDE-SE MORADIA

C/3 quartos, sala comum, cozinha e anexo  
Nogueira da Regedoura - Avenida da Bessada, 1252  
Telef: 74 50 846

ONTEM, fomos passado...

HOJE, somos presente!

AMANHÃ seremos futuro...

# RÁDIO COSTA VERDE

Emite de Espinho para grande parte do Norte e Centro do País, nos 88.4 MHZ

# DIVERSOS





Uma obra notável

# «MANUEL LARANJEIRA - 1877/1912» - VIVÊNCIAS E IMAGENS DE UMA ÉPOCA»

Orlando da Silva, que por ocasião do 75.º aniversário da morte de Manuel Laranjeira (em 1987), nos havia presenteado com uma magnífica separata do jornal «Voz Independente da Vergada» relativa ao escritor, acaba de editar um volume de grande formato, com mais de quinhentas páginas, a que deu o título «Manuel Laranjeira - Vivências e Imagens de uma Época».

Não se poderá acreditar que depois deste notável «percurso» escrito e gráfico sobre Manuel Laranjeira, alguém ouse vir a público com outras edições.

Mas Orlando da Silva diz que não, sublinhando em «Nota do Autor» que «como todos os trabalhos desta índole, este também não é definitivo». Em vez do «é», poderia ter escrito «será» e, assim, todos nós ficaríamos conformados com o (muito de bom, de

excelente) que nos ofereceu...

Revela o autor na já citada «Nota», que todas as fases da vida de Manuel Laranjeira estão representadas no livro, com excepção da que vai de 1895 a 1899, que «corresponde ao período de tempo em que o futuro médico e escritor iniciou e terminou os seus estudos secundários».

Não se sabe onde pára a certidão de habilitações que teve de apresentar quando efectuou a matrícula na Escola Médico-Cirúrgica do Porto, em 1899 e como acentua O. da S. «traria alguma luz e este lapso de tempo se entretanto tivéssemos tido a felicidade de vê-la e examiná-la».

Na secretaria da Reitoria da Universidade do Porto foi-lhe dada a informação de que muitos documentos haviam desaparecido no incêndio registado em 1974 nas instalações da Reitoria,

à Praça de Gomes Teixeira, no Porto, admitindo-se que essa certidão fizesse parte dos documentos destruídos pelo fogo.

É um volume com centenas de documentos naturalmente relacionados com a vida do escritor, nos quais se incluem reproduções de páginas de jornais, fotos de pessoas e de edifícios, plantas da cidade de Espinho, certificados de matrículas e de exames, com as respectivas notas, escritos de Manuel Laranjeira em diversas publicações, etc., etc..

Amadeo de Sousa Cardoso é citado vezes sem conta e são até reproduzidas, parcialmente, cartas que lhe escreveu de Espinho Manuel Laranjeira. Numa dessas cartas, datada de 14 de Junho de 1907, Laranjeira confessava: «Eu gastei a mocidade, a saúde, metade da vida - a aprender. E aprendi o que ninguém, ou quase nin-

guém na minha idade conseguiu aprender neste país de ignorantes e de frades».

Talvez por a considerar deslocada é que Orlando da Silva não faz qualquer referência ao «Jornal da Exposição» editado pela Câmara Municipal de Amarante por ocasião do centenário de Amadeo, no qual são reproduzidos documentos muito interessantes relacionados com Laranjeira, incluindo a melhor foto que conhecemos, da casa onde morreu Amadeo, na Avenida Oito, em frente ao cais da estação do caminho-de-ferro.

No entanto, essa ou outras omissões não retiraram méritos a «Vivências e imagens de uma época» que, como confessa o autor, foi uma experiência apaixonante que nos absorveu muitas horas do nosso descanso mas que nos proporcionou altos juro espirituais, compen-

Orlando da Silva



MANUEL LARANJEIRA

1877-1912

VIVÊNCIAS E IMAGENS DE UMA ÉPOCA

satórios em absoluto do tempo que nela dependemos».

Por isso aqui lhe renderemos sinceras homenagens.  
Álvaro Graça

# O (GRANDE) «DESAFIO» DA «GOMES DE ALMEIDA»

A Escola Secundária «Dr. Manuel Gomes de Almeida» tem também o seu jornal. Chama-se «Desafio» e é obra dos seus alunos, naturalmente apoiados pelos professores.

No cabeçalho, ao lado do nome do jornal, uma âncora e um barco.

Em «Editorial» assinado pelo director Sérgio Almeida, alude-se à recente viagem do «Lusitânia Expresso», a Timor, para se concluir que «o Desafio» é também uma iniciativa de jovens e com uma mensagem a divulgar».

Ele, o «Desafio», simboliza

«ambição, garra, criatividade». Como revela o director, Houve que sacrificar parte das férias, reduzir as horas de estudo. Mas valeu a pena. O fruto do nosso empenho está aqui. E também vai ser agora lançado ao mar...»

O título do jornal nasceu de um concurso que foi aberto a todos os alunos da escola, o qual consistia na apresentação de um título original e respectivo logotipo. A vencedora foi uma aluna do curso complementar nocturno.

São objectivos do «Desafio» «informar a comunidade escolar e local do que se passa na escola; expressar a sua opinião sobre assuntos do quotidiano escolar, local, nacional e internacional; criar uma consciência crítica face aos problemas da vida escolar e extraescolar; facultar um espaço de comunicação para «dizer a vida»; e estimular o trabalho em equipa».

São doze páginas que se lêem sem enfado. Tudo peças curtas, bem condensadas, de forma a permitir a colaboração de muitos (e de muitas) e não apenas de alguns.

A Joana Dinis conta que os alunos do 8.º ano foram, em visita de estudo, à serra da Estrela, acompanhados dos professores de Geografia. Comenta a autora que «foi uma maneira agradável de ter uma aula de Geografia em contacto directo com a Natureza».

Uma outra visita de estudo, mas à Casa de Camilo, em S. Miguel de Seide, é referida pelo Nélon.

Joaquim Devesas confessa que conheceu Marmelo e Silva, recentemente falecido, do qual faz o elogio: Nos alunos, a

maioria, ficou a imagem dum professor exigente, rigoroso na arte de ensinar a língua

entrevistaram Rosa Canastro, professora da escola, que foi aluna do escritor.



Escola Secundária Dr. Manuel Gomes de Almeida - Ano 1 Nº 1 Abril 92 Preço 60500

Lançado ao mar...

Numa sociedade com hábitos e costumes estranhamente enraizados, os jovens vão demonstrando um desvio face ao modelo, tanto que a quem quer dizer que são os maiores culpados por tudo o que de grave acontece pelo mundo fora.

Prova disso foi a recente viagem do «Lusitânia Expresso» a Timor. Um grupo simples, simpático até, mas que teve a conduta de «acordar» os seus visitantes para a realidade que se vive naquela longínqua ilha.

Tal como o «baço das flores», o «DESAFIO» também tem uma iniciativa de coarctar a com uma mensagem a divulgar.

Procuramos imaginar ao decurso, que por detrás deste primeiro número do nosso jornal, estiveram duas intencionalidades de salutar e benéfica.

Decoraram-se nos últimos dias de Setembro, que os alunos ultrapasados com um enorme espírito de empenho.

A escola da fazenda um jornal onde os estudantes pudessem exprimir a sua voz e, ao mesmo tempo, os seus problemas, os seus sonhos, os seus desejos.

Faltava um título que simbolizasse tudo aquilo que procurávamos. Ambição, garra, criatividade... logo a um desafio! Concluído, ainda restava uma longa caminhada para frente. Houve que sacrificar parte das férias, reduzir as horas de estudo.

Mas valeu a pena. O fruto do nosso empenho está aqui.

E também vai ser, agora, lançado ao mar!

Sérgio Almeida  
Director

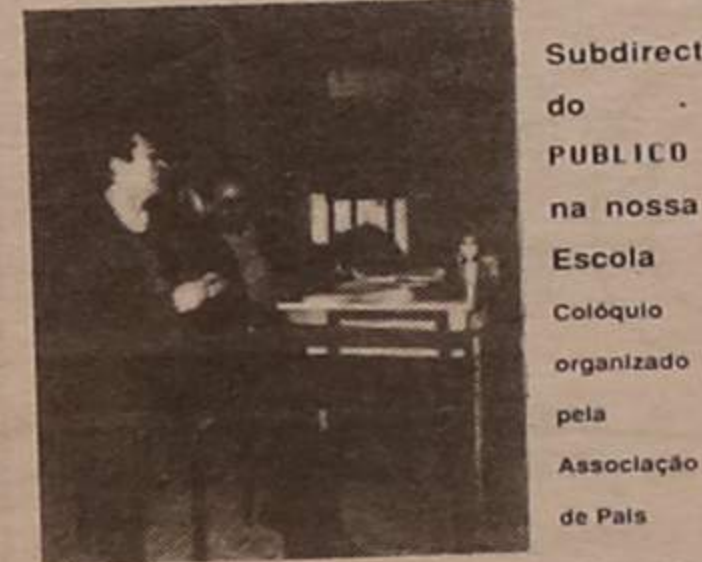

Professor Marmelo e Silva terá homenagem pública

Noite Cultural bem animada

Gomes de Almeida mostrou que sabe

1.º Dia Cultural "mexeu" com a escola

Resultados da 1.ª PGA acima de qualquer expectativa

Secundárias de Espinho manifestam-se pela cidade

DESPORTO ESCOLAR NA SEMANA DA JUVENTUDE

PRESIDENTE DA ASSOCIAÇÃO DE PAIS DA ENTREVISTA

Mudam-se os tempos, mudam-se os Ministros

portuguesa, da qual era um grande conhecedor e um exímio artista. Nos colegas, a grande maioria, ficou a lembrança dum pessoa reservada, mas impecável no trato».

A propósito de Marmelo e Silva, Sandra Sofia e Cláudia

Revela a Dr.ª Rosa Canastro que Marmelo e Silva «era uma pessoa comunicativa e fora-de-série. Foi o docente que mais me marcou durante o meu curso e é aquele professor que eu tento imitar».

Ana Isabel e Pedro Domingues ocuparam-se do Sarau Cultural em memória de Manuel Laranjeira e do Baile de Finalistas, ambos realizados no salão nobre do Casino Solverde em datas diferentes.

Três estudantes de fora de portas (um da Alemanha, outro de Itália e o terceiro, de Palma, próximo de Setúbal) correspondem-se com colegas seus da «Gomes de Almeida».

Um deles (o alemão) refere que a sua casa fica nos subúrbios de uma pequena cidade onde moram «os meus pais, a minha irmã, e a minha avó materna e o meu coelho» (1).

A Ana Sofia trata do desporto e garante, em título, que «1.ª divisão está à vista» (2).

Pedro Domingues resolve brincar com a Astrologia e chama-lhe «Desastrologia».

signo «Cameiro» (entre 21-3-19-4) é tratado em várias áreas. Veja-se, por exemplo, «Dinheiro»; «Vai descobrir que tinha um tio-avô solteirão e multimilionário, e por isso vai herdar uma fortuna incalculável». Claro que já não vale!

Quanto ao sexo: Este período vai ser uma maravilha. Os seus parceiros sexuais vão aparecer como gotas de chuva. No entanto previna-se: use o preservativo! (sobretudo se vai à Expo-Sevilha!)

Sandra Sofia entrevista António Cavacas, presidente da associação de pais da escola e Mariana/Márcia dedicam-me de meia página a Bryan Adams o «rocker» canadiano que actuou em Lisboa e em Matosinhos e prometeu voltar no próximo Verão.

Curiosos passatempos ocupam toda a página 11.



Com todo o rigor da comercialização imobiliária.

RUA 7, N.º 166 \* 4500 ESPINHO  
TELEFS. (02)7310256-7310257  
FAX (02)7310259



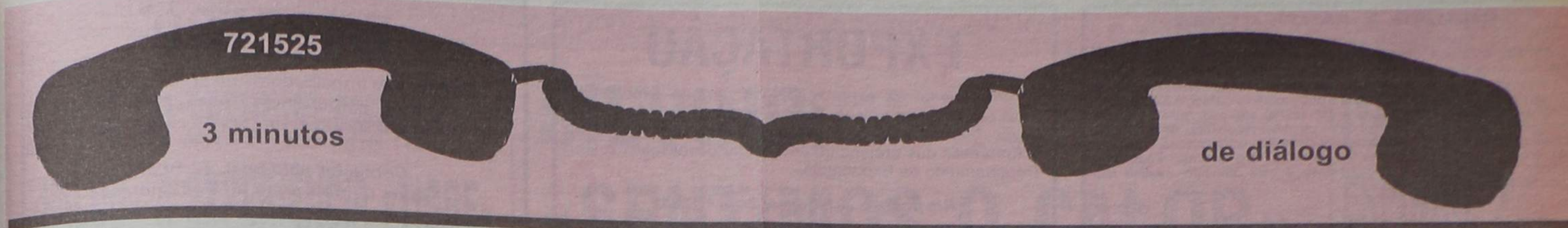

# AMARO

## - LOCUTOR DESPORTIVO

1 - Quando e onde começou a fazer rádio?

- Comecei em 1968, em S. Paulo, depois de ter deixado Portugal aos três anos de idade.

2 - E porquê, relatos de futebol?

- Por mero acidente.

3 - Alguma vez teve problemas nos estádios relacionados com a sua actividade?

- Problemas propriamente ditos, não. Apenas umas "bocas".

4 - E na rua, com algum adepto do futebol?

- Não!

5 - A opção Espinho, como local da sua residência, resulta de quê?

- Resulta do meu casamento, dado que minha esposa exerce (e exerce)

funções de docente, na cidade, no ensino básico.

6 - Que países conhece para além de Portugal e Brasil?

- Deveria talvez perguntar que países é que não conheço. De facto, só não fui à Ásia e aos Estados Unidos da América.

7 - Costuma substituir a esposa nas lides caseiras?

- Às vezes.

8 - O que sabe fazer na cozinha?

- Considero-me um excelente cozinheiro.

9 - Julga-se um bom garfo?

- Relativamente, sim. Há um prato que eu não dispense sempre que posso: caldeirada de peixe.

10 - Possui uma boa biblioteca?

- Considero-a razoável.

11 - Que tipo de literatura prefere?

- Normalmente documental e histórica. Não gosto de ficção científica.

12 - Costuma ir ao cinema?

- Sempre que posso. Lamento que em Espinho não haja um cinema lançador de películas que passem nos cinemas dos grandes centros.

13 - Já achou na rua algum objecto de valor?

- Achei primeiro um relógio e depois um envelope contendo 17 notas de conto. Tanto o objecto como o dinheiro foram entregues à polícia.

14 - Alguma vez viu a morte à sua frente?

- Sim, numa viagem de avião para a Roménia. Devido a uma tempestade, o avião perdeu altura e acabou por "cair" sobre a relva, ao lado da pista. Desde o comandante às hospedeiras, todos gritavam de susto. A louça do avião partiu-se toda. Foi uma coisa terrível.

15 - Sente-se um bom condutor ao volante?

- Sim. Respeito não só a estrada, como os demais condutores.

16 - Nunca sofreu nenhum acidente grave?

- Felizmente, não!

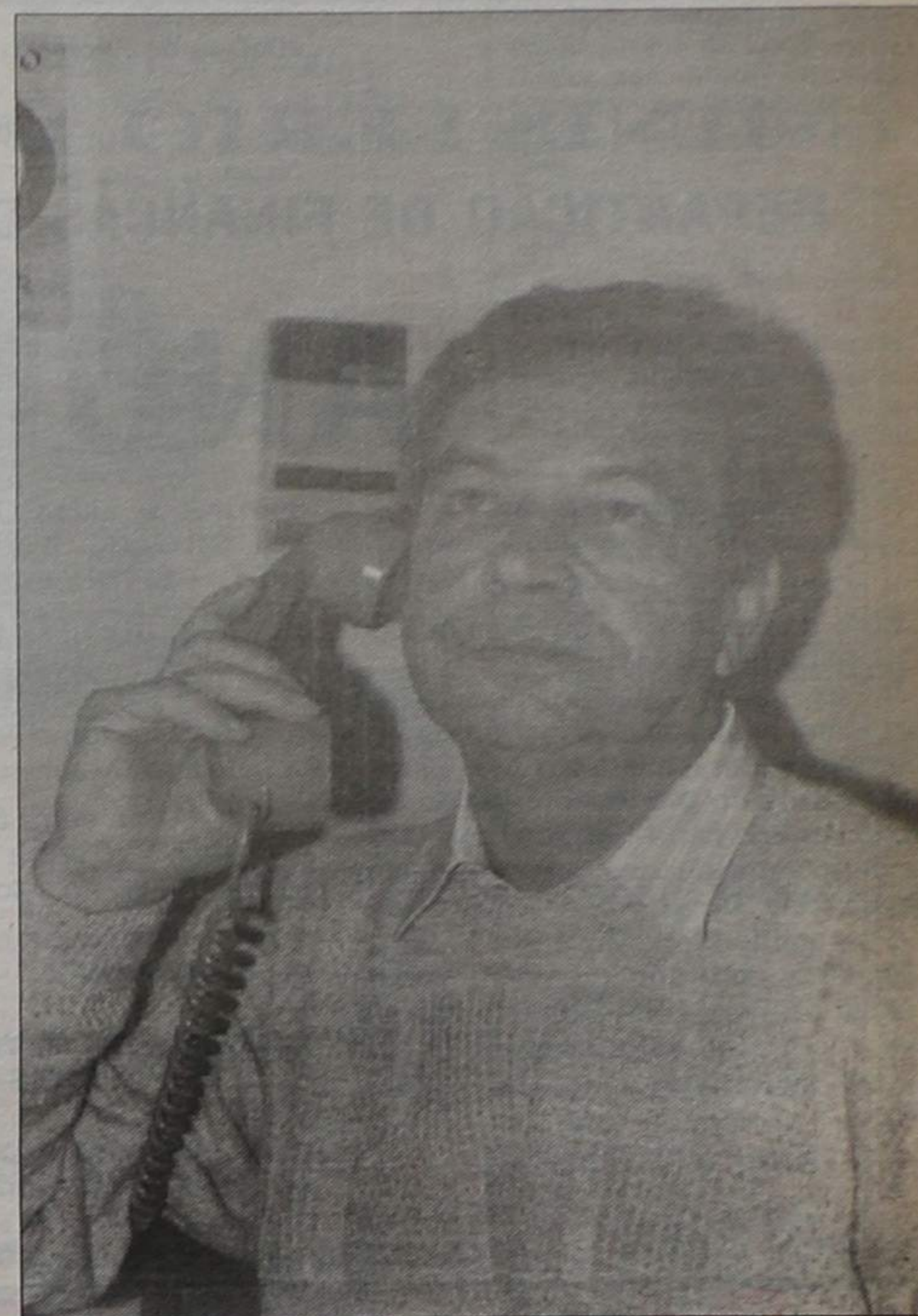

**Nome** - Desidério "Gomes" Amaro

**Naturalidade** - Celorico da Beira

**Idade** - 52 anos

**Estado Civil** - Casado. Dois filhos gémeos, de 19 anos

**Profissão** - Jornalista. Locutor da Rádio Press

17 - Percebe de agricultura?

- Alguma coisa, fruto dos ensinamentos de meu pai, que vive em Celorico da Beira.

18 - Costuma emprestar dinheiro?

- Pelo contrário. O que eu preciso é que alguém me empreste.

19 - Como procede quando um amigo faz

anos? Telefona-lhe a dar os parabéns?

- Tenho uma memória péssima. Raramente me lembro do aniversário dos amigos.

20 - E da família? Costuma festejar os anos da esposa e dos filhos?

- Sempre que estou no país e em casa, sim.

21 - O que vai fazer depois desta entrevista?

- Vou ao banco e à padaria!

## GRAVAÇÃO DA SUBIDA DOS "TIGRES" FOI COMERCIALIZADA EM ESPINHO

Com o seu estilo de "locutor brasileiro", Amaro marcou uma época da nossa rádio. Hoje, não falta quem o queira imitar. Mas Amaro era e é "sui generis". Tornou-se inconfundível.

A história da sua entrada na rádio merece um tratamento especial. Não pode limitar-se a uma resposta sintética do género das que ilustram o presente inquérito.

Numa das suas vindas a Portugal, quando residia em S. Paulo e trabalhava ali nas Emissoras Unidas da Rádio e Televisão, teve contactos com diversos clubes portugueses.

Conhecia, bem, a realidade do nosso futebol. Daí que tenha sido convidado a relatar para o Brasil e através daquela emissora, jogos importantes do campeonato português. Era um programa especialmente dirigido à comunidade lusa da região paulista.

A sua estreia foi num Belenenses-Benfica. Agradou em cheio. Seguiram-se muitos outros jogos entre "grandes", um dos quais entre o Belenenses e o Sporting, que marcou de forma especial, Amaro. É que nesse dia (25 de Fevereiro de 1971) nasceram os filhos gémeos.

Um dia estava ele nas Antas a relatar para o Brasil um Porto-Sporting, quando

lhe surgiu, de microfone em punho, para o entrevistar, o produtor lídio Inácio, do "Quadrante Norte".

No final houve troca de cartões, e foi precisamente o do seu entrevistador nas Antas, que viria a fazer ingressar Amaro na rádio portuguesa, poucos meses depois.

«Através do cartão que havia recebido, escrevi uma carta para o responsável daquele programa a oferecer os meus préstimos. Acertámos números e eu acabei por ser admitido.»

A estreia como locutor do "Quadrante Norte" foi precisamente no dia seguinte, em Gouveia, no jogo que opôs o clube daquela localidade ao Sporting de Espinho e que decidia a subida dos "tigres", pela primeira vez, ao nacional da 1ª divisão.

Foi um sucesso. Amaro foi ouvido por muitos milhares. Jamais em Portugal havia sido ouvido um relato do género. Houve até quem quisesse ficar com uma recordação da história radiofónica do jogo, gravando-a.

Tantos anos volvidos, Amaro garante que «não falta por aí quem possua a gravação», já que foi comercializada na altura, mas em cujo "negócio" ele não participou.

AG



Vivemos

CONSERVE ESTE ANÚNCIO



**ORAÇÃO A SANTA CLARA**

Oh! Santa Clara que seguiste Cristo com a tua vida de pobreza e oração. Faz com que, entregando-nos confiantes à providência do Pai Celeste no inteiro abandono, aceitemos serenamente Sua divina bondade. Santa Clara, bela e formosa, ilumina meus caminhos para a glória e vitória, livra-me dos inimigos e dos problemas. Peço a Santa Clara que cubra a minha cabeça com o seu manto sagrado, guia-me Santa Clara para que eu possa resolver todos os meus problemas. Amen. Rezar esta oração mais nove Ave-Marias, por nove dias consecutivos, com uma vela acesa na mão. No último dia deixar a vela queimar. Fazer três pedidos, 1 de negócios e 2 impossíveis e será atendido, mesmo não tendo fé. Publicar no 9.º dia.

L. O. C. V.

**EXPORTAÇÃO**

Profissional de exportação, com grande experiência local em diversos países, fluente em espanhol, francês e inglês, oferece a sua colaboração em regime de part-time, a Empresas que pretendam encetar ou desenvolver o seu Departamento de Exportação.

Resposta a este jornal ao n.º 12342

**EMPREGO**

Aditem-se trabalhadores na área de Marcenaria com ou sem experiência, para empresa, nos arredores de Espinho.

Contactar pelo telef. 72 50 87  
Todos os dias entre as 9 / 12 horas.

«Defesa de Espinho» 3134 - 1992/04/23

**MINISTÉRIO DAS FINANÇAS**  
**REPARTIÇÃO DE FINANÇAS DO CONCELHO DE ESPINHO**
**ANÚNCIO****Execuções Fiscais**

Proc.º n.º 00768.4/91 - Aps.

JOSÉ ROCHA DE OLIVEIRA,  
Chefe da Repartição de Finanças do  
Concelho de Espinho:

Faz saber que no dia 28 do próximo mês de Maio, pelas 10 horas, nesta Repartição de Finanças, se há-de proceder à venda por proposta em carta fechada, dos bens abaixo mencionados, penhorados a ALBERTO DE SOUSA REIS & C.ª LDA., residente na Av.º 8 n.º 1054 - Espinho, para pagamento da importância de 10 611 934\$00, proveniente de I.V.A. Imposto sobre o Valor Acrescentado dos anos de 1988/89/90.

**BENS PENHORADOS**

1.º - UM PRÉDIO DESTINADO A FÁBRICA: C/ÁREA COBERTA DE

896 m2, E DESCOBERTA DE 753 m2, SITUADO NA AVENIDA 8 N.º 1054 - ESPINHO, INSCRITO SOB O ARTIGO N.º 2467 URBANO DA FREGUESIA DE ESPINHO, NO VALOR DE 100 000 000\$00.

2.º - Um torno Multimatic 1200 N Locatelli, no valor de 2 700 000\$00.

3.º - Uma serra DeWalt 1600/S c/ acessórios e serra cortilhada HB - 300 - 480 W, no valor de 500 000\$00.

4.º - Uma tupa eléctrica, no valor de 1 100 000\$00.

**OS BENS VÃO À VENDA POR 70% DOS VALORES INDICADOS.**

A abertura das propostas far-se-á no dia e hora referida, pelo que as mesmas terão de ser apresentadas nesta Repartição de Finanças até

àquela hora, identificando exteriormente o número do processo executivo.

É fiel depositário Alberto José Pereira Reis, residente na Av.º 8, n.º 1054 - Espinho, o qual mostrará os bens penhorados a quem esteja interessado, nas condições previstas e a estabelecer, conforme Artigo 891.º do Código de Processo Civil.

São citados os credores desconhecidos, bem como os sucessores dos credores preferentes, para deduzirem os seus direitos querendo.

Repartição de Finanças do Concelho de Espinho, 03 de Abril de 1992

O Chefe de Repartição de Finanças,  
**José Rocha de Oliveira**

O Escrivão,  
(Assinatura ilegível)

«Defesa de Espinho» 3134 - 1992/04/23

**MINISTÉRIO DAS FINANÇAS**  
**REPARTIÇÃO DE FINANÇAS DO CONCELHO DE ESPINHO**
**ANÚNCIO**
**Execuções Fiscais**  
 Proc.º 060123.3/90 - Aps

JOSÉ ROCHA DE OLIVEIRA,  
Chefe da Repartição de Finanças do  
Concelho de Espinho:

Faz saber que no dia 28 do próximo mês de Maio, pelas 10 horas, nesta Repartição de Finanças, se há-de proceder à venda por propostas em carta fechada, dos bens abaixo mencionados penhorados à executada - ALBERTO DE SOUSA REIS & C.ª, LDA, com sede na Avenida 8, N.º 1054 - Espinho, para pagamento da importância de 20 548 342\$00, proveniente de dívidas ao CRSSA de 1982/89.

**BENS PENHORADOS**

1.º - Uma tupa, s/marca, c/motor eléctrico, no valor de 450 000\$00.

2.º - Sete serras de fita, s/marca, eléctricas, no valor global de 1 642 200\$00.

3.º - Uma prensa manual, s/marca, valor de 750 000\$00.

4.º - Duas máquinas de furar eléctricas, s/marca, no valor global de 850 000\$00.

5.º - Duas garlopas eléctricas, s/marca, no valor global de 700 000\$00.

6.º - Um torno manual, s/marca, no valor de 150 000\$00.

7.º - Um aspirador industrial, eléctrico, s/ marca, no valor de 185 000\$00.

8.º - Uma máquina de calços, marca Classe, no valor de 205 000\$00.

9.º - Uma máquina de agrafar, marca Airo, eléctrica, no valor de 45 000\$00.

10.º - Uma serra circular, marca BOSH, valor de 88 000\$00.

11.º - Cinco berbequins, marca BOSH, valor global de 196 150\$00.

12.º - Três lixadeiras eléctricas, marca BOSH, no valor de 88 200\$00.

13.º - Uma máquina de soldar serra, eléctrica, no valor de 163 000\$00.

14.º - Três extintores de pó químico, valor global 5 000\$00.

15.º - Uma mesa em madeira de castanho velho, estilo Renascença, rectangular, c/ pés em talha manual, c/ 2,20 de comprimento, 1 m de largo, valor de 1 500 000\$00.

16.º - Doze cadeiras em castanho velho, forradas a veludo granada, no valor global de 660 000\$00.

17.º - Um armário, em madeira de castanho velho, estilo Renascença, c/ 3,10m de comprimento, 2,10 m de largura, c/ quatro portas de vidro no corpo superior, c/nicho central, c/ portas e gavetas no corpo inferior, no valor de 2 200 000\$00.

**OS BENS VÃO À VENDA POR 70% DOS VALORES INDICADOS**

A abertura das propostas far-se-á no dia e hora referida, pelo que as mesmas terão de ser apresentadas nesta Repartição de Finanças até àquela hora, identificando exteriormente o número do processo executivo.

É fiel depositário ALBERTO JOSÉ PEREIRA REIS, com sede na Avenida 8, N.º 1054 - Espinho, o qual mostrará os bens penhorados, a quem esteja interessado, nas condições previstas e a estabelecer, conforme Art.º 891.º do Código de Processo Civil.

São citados os credores desconhecidos, bem como os sucessores dos credores preferentes para deduzirem os seus direitos, querendo.

Repartição de Finanças do Concelho de Espinho, 15 de Abril de 1992

O Chefe de Repartição de Finanças  
**José Rocha de Oliveira**

O Escrivão,  
(Assinatura ilegível)

**COMPRA-SE GARAGEM**

JUNTO AO LICEU

Telefone: 72 66 97

**VENDE-SE ESTABELECIMENTO**
**COM 66,8 m2 E ARRUMOS**  
**COM 8,10 m2 EDIFÍCIO PALMEIRAS**

LOJA 3 - RUA 8 - ESPINHO

Contactar de 2.ª a 6.ª-feira,  
das 9 às 12 e das 14 às 18 horas.

Telefone: 72 15 75

**MUNICÍPIO DE ESPINHO**  
**ASSEMBLEIA MUNICIPAL**
**EDITAL**

SESSÃO PÚBLICA DO DIA 27/4/1992

JOSÉ AUGUSTO FERREIRA DE CAMPOS, Presidente da Assembleia Municipal de Espinho:

Faz público, de acordo com as disposições legais aplicáveis, que no próximo dia 27 de Abril de 1992, se realizará nos Paços do Município a 2.ª sessão ordinária desta Assembleia, que versará a seguinte ordem de trabalhos:

1 - DELIBERAR SOBRE AS ACTAS DA SESSÃO EXTRAORDINÁRIA DE 25 DE ABRIL DE 1991, DAS SESSÕES ORDINÁRIAS DE ABRIL, JUNHO E SETEMBRO DE 1991, E DA SESSÃO EXTRAORDINÁRIA DE 16 DE DEZEMBRO DE 1991.

2 - DELIBERAR SOBRE UMA ALTERAÇÃO AO PLANO GERAL DE URBANIZAÇÃO.

3 - DELIBERAR SOBRE ALTERAÇÕES À POSTURA DE TRÁNSITO.

4 - DELIBERAR SOBRE ALTERAÇÕES À TABELA DE TAXAS (MERCADOS E FEIRAS).

5 - DELIBERAR SOBRE A CONTA DE GERÊNCIA E RELATÓRIO DE ACTIVIDADES DA CÂMARA, RELATIVOS AO EXERCÍCIO DE 1991.

Para constar se publica este e outros de igual teor, que vão ser afixados nos lugares do estilo do Município.

Espinho, 14 de Abril de 1992

O PRESIDENTE DA ASSEMBLEIA MUNICIPAL,  
**José Augusto Ferreira de Campos**



DIVISÃO DE HONRA • DIVISÃO DE HONRA • DIVISÃO DE HONRA • DIVISÃO DE HONRA • DIVISÃO DE HONRA • DIVISÃO DE HONRA

## DEPOIS DO SEGUNDO EMPATE «FALOU» A EXPERIÊNCIA «TIGRE»

### COMO VIMOS O JOGO

Quando o Sporting de Espinho marcou o seu primeiro (iam decorridos três minutos de jogo), logo se pensou que as coisas se tornariam fáceis para os «Quinitos». Mas não. Tornaram-se, até, algo complicadas, mercê da pressão do adversário que embora perante o «comandante», decidia na partida o seu futuro na prova. Derrota dos algarvios e adeus subida!

A verdade é que o empate surgiu pouco

depois, o que não deixou de se transformar num duplo incentivo a favor do Louletano. Daí que não foi surpresa para muitos o segundo golo dos visitados, logo no início do segundo tempo, a colocá-los pela primeira vez à frente do marcador.

É então que vem ao de cima a maior experiência dos «tigres», re-tendo o esférico, contra-atacando, dominando, até. Além do golo que lhes deu justo empate, tiveram um outro ao seu alcance. Isto para não falar no que foi anulado a Ivan, quando iam decorridos 38 minutos, a pretexto de um hipotético fora-de-jogo.

## SILVINO: «SENTIMOS O CALOR»

No final do encontro, foi o guarda redes dos "tigres", Silvino, que prestou as habituais declarações e disse:

Foi um jogo difícil. Jogamos contra uma equipa que à partida também era candidata à subida e precisava do jogo para continuar com aspirações.

Nós sentimos o calor. Estamos a entrar numa fase decisiva do campeonato e um ponto aqui e outro ali é muito importante.

Neste encontro o Louletano estava a ganhar e nós acabamos por empatar, no entanto, julgo que poderíamos ter ganho, porque o árbitro invalidou um golo, sem ter razão.

Depois deste empate em Loulé, o guarda redes dos "tigres" mostra-se entusiasmado para o próximo embate, com o Olhanense no

Estádio Comendador Manuel de Oliveira Violas, e diz:

É um jogo para encarmos com a mesma se-

riedade que os outros.

O Espinho vai jogar o seu futebol e vamos fazer tudo para ganhar.



## LOULETANO, 2 ESPINHO, 2

Jogo realizado no Estádio Municipal de Loulé, arbitrado por Adão Mendes (Braga), auxiliado por Armando Peixoto e José António.

**Cartão amarelo:** Cerqueira (46'), Rui Esteves (53'), Marcos António (59'), Larssen (59') e Henrique (66').

**LOULETANO** - Carlos Pereira; Bruno, Pagani, Luis Claudio (Mota aos 63') e Álvaro (Carlos Duarte aos 39'); Larssen, Rui Esteves, Henrique e Paulo Ribeiro; Zugic e Juanito.

**ESPINHO** - Silvino; Eliseu, Vitor, Cerqueira e N'Kongolo; Zinho, Marcos António, Ado e Ivan (Orlando aos 85'); Zezé Gomes e Zé Albano.

**Ao intervalo:** 1-1  
**Marcadores:** Zinho (3'), Paulo Ribeiro (15'), Henrique (46', gp) e Ivan (58').

### RESULTADOS

E. Amadora - Belenenses	1-1
Louletano - Espinho	2-2
Olhanense - Tirsense	0-0
Feirense - Rio Ave	1-2
U. Leiria - Académica	1-0
Leixões - Ovarense	3-2
Aves - Ac. Viseu	4-1
Nacional - Setúbal	1-1
B. C. Branco - Portimon.	1-0

\* disputado em 29 de Março

### CLASSIFICAÇÃO

	J	V	E	D	F	C	P
Espinho	28	14	13	1	51	-22	41
Belenenses	28	16	9	3	45	-18	41
Tirsense	28	12	11	5	23	-12	35
Rio Ave	28	15	5	8	40	-22	35
Académica	28	12	9	7	31	-17	33
Louletano	28	14	5	9	36	-31	33
Setúbal	28	13	4	11	34	-28	30
Leixões	28	11	8	9	28	-21	30
União Leiria	28	10	9	9	26	-24	29
Feirense	28	11	7	10	32	-31	29
Aves	28	10	8	10	31	-29	28
E. Amadora	28	7	10	11	23	-33	24
Ovarense	28	7	10	11	26	-36	24
Nacional	28	6	9	13	21	-35	21
B. C. Branco	28	4	11	13	19	-39	19
Portimon.	28	6	7	15	27	-46	19
Olhanense	28	5	7	16	13	-37	17
Ac. Viseu	28	4	8	16	14	-39	16

### PRÓXIMA JORNADA

Em 26 de Abril

Portimonense	-	Est. Amadora
Belenenses	-	Louletano
Espinho	-	Olhanense
Tirsense	-	Feirense
Rio Ave	-	União Leiria
Académica	-	Leixões *
Ovarense	-	Aves
Ac. Viseu	-	Nacional
Setúbal	-	B. C. Branco

### MARCADORES

Ivan	14
Zeze Gomes	9
Zé Albano	7
Vitor Silva	4
Kupullu	3
Ado	3
Zinho	3
Marcos António	2
Cerqueira	2
N'Kongolo	1
Rui Manuel	1
Orlando	1



Vitor: "Quero ver as pessoas com muito ânimo e com esperança em nós, e que nos transmitam isso lá para dentro"

## "Tigres" pedem apoio aos associados

## VITOR: «VAMOS ENTRAR NA LUTA PELO TITULO»

Grande expectativa está a criar o encontro que vai ter lugar no próximo domingo, pelas 16 horas no Estádio Comendador Manuel de Oliveira Violas. É que, os "tigres" terão de vencer esta partida para definitivamente garantirem a subida à primeira divisão e "mister" Quinito pede que «a massa associativa compareça em peso. É nesta partida jogada uma grande cartada, no que respeita à subida de divisão e luta pelo título».

Naturalmente que o espírito do treinador reflete-se nos seus jogadores e o defesa central Vitor, que tem sido a grande revelação deste Sporting de Espinho, não é excepção:

«O Olhanense tem vindo a fazer melhores resultados, e nós vamos procurar dar continuidade ao nosso trabalho, ou seja, prosseguir na onda das vitórias.

Vamos tentar entrar na luta pelo título de campeão nacional.»

Para que este objectivo seja conseguido, Vitor, tal como o

seu técnico, pede o apoio da massa associativa.

Eles têm-nos dado bastante apoio nos jogos, embora em Loulé não estivesse muita gente.

Acho que a partir daqui vão aparecer sempre a todos os jogos porque eles são mais perto e por isso ficamos-lhes muito gratos.

Quero ver as pessoas com muito ânimo e com esperança em nós, e que nos transmitam isso lá para dentro.»

seu técnico, pede o apoio da massa associativa.

Eles têm-nos dado bastante apoio nos jogos, embora em Loulé não estivesse muita gente.

Acho que a partir daqui vão aparecer sempre a todos os jogos porque eles são mais perto e por isso ficamos-lhes muito gratos.

Quero ver as pessoas com muito ânimo e com esperança em nós, e que nos transmitam isso lá para dentro.»

## TROFÉU «DEFESA DE ESPINHO»

Pontuação por jogo	TOTAL
(Louletano)	
Silvino	3
Eliseu	3
Vitor	3
Cerqueira	4
Marcos António	3
Zinho	4
N'Kongolo	3
Ado	4
Ivan	3
Orlando	1
Zeze Gomes	3
Zé Albano	3
Vitor	102
Cerqueira	96
Zé Albano	93
Marcos António	93
Zeze Gomes	91
Ivan	90
Rui Manuel	87
Silvino	87
Ado	83
Zinho	83
Eliseu	80
Kipullu	44
N'Kongolo	31
Orlando	26
Filó	19
Nelo	18
Mauro	5
Paulo Freitas	2
Sérgio	2



## ESPINHO - OLHANENSE

# Nos 88,4 MHZ

VEJA O JOGO OUVINDO O RELATO  
DA COSTA VERDE



# ESCOLA HUMBERTO COELHO NO ESTÁDIO DA OVARENSE

A Secretaria de Estado da Juventude patrocinou uma iniciativa da Escola de Futebol Humberto Coelho, de realizar torneios de futebol em todos os Distritos do País, que envolverá cerca de 10 mil jovens, dos oito aos 14 anos (rapazes e raparigas).

No dia 2 de Maio, às 9 horas, o Estádio Marques da Silva da Associação Desportiva Ovarense, receberá crianças dos concelhos de Ovar, Estarreja, Espinho e Murtosa. Das acções, realizadas em Aveiro, Águeda, Ovar e Santa Maria da Feira, serão apurados os melhores para a final distrital, a ter lugar no dia

16 de Maio, no Estádio Marques da Silva, em Ovar e que terá como grande atractivo um jogo entre antigos grandes jogadores, entre os quais, Eusébio, Humberto Coelho, Zé Henriques, Seninho, e outros. Os representantes do Distrito de Aveiro na final, habilitam-se a ir a França

jogar com a Escola do Michel Platini, ou à Disney World, além de poderem assistir às finais europeias na companhia do próprio Humberto Coelho. As informações acerca desta prova, bem como as inscrições, podem ser obtidas na Câmara Municipal de Espinho.

**ESCOLA FUTEBOL HUMBERTO COELHO**

Alegria de aprender e jogar futebol nos teus tempos livres com alguns craques do futebol português

Estágios inesquecíveis a viver como um profissional

PREMIOS

SECRETARIA DE ESTADO DA JUVENTUDE

## AGENDA DESPORTIVA

### Andebol

- Iniciados masculinos** - Leça-Sporting de Espinho, sábado, dia 25 às 9h30 no pavilhão C. Antunes.
- Juvenis femininos** - A. Criança- Sporting de Espinho, sábado, dia 25 às 15 horas no pavilhão de Águas Santas.
- Séniiores masculinos** - Sporting Clube de Espinho-Associação Desportiva de Fafe, sábado, dia 25 às 18 horas no pavilhão Joaquim Moreira da Costa Junior.

### Atletismo

A Divisão de Desporto e Tempos Livres da Câmara Municipal de Espinho, em colaboração com a Associação de Atletismo de Aveiro, Clube Académico de Espinho e Associação Desportiva Unidos aos Belenenses, vai realizar no sábado, dia 25, pelas 9h30, a III Volta ao Concelho de Espinho. A partida terá lugar na Avenida S. João de Deus e a meta será instalada no Largo da Câmara.

### Futebol

- Escolas** - Fiães-Sporting de Espinho, sábado, dia 25 às 9 horas no campo do Bolhão em Fiães.
- Séniiores** - Sporting de Espinho-Olhaneense, do-



mingo, dia 26 às 16 horas no Estádio Comendador Manuel de Oliveira Violas.

### Futebol popular

**Sábado, dia 25 às 16 horas** - Águias de Anta-Juventude de Paramos, no campo do Rio Largo; Corredoura-Ronda, no campo de Paramos; Cruzeiro-Rio Largo, no campo de Silval-

de; Desportivo-Outeiros, no campo da Idanha; Académico-Império, no campo de Guetim.

**Domingo, dia 26** - Canários-Sporting de Esmondães, no campo do Rio Largo às 10 horas; Juventude de Outeiros-Estrelas da Ponte de Anta, em Paramos às 10 horas; Leões Bairristas-Águias de Paramos, em Silvalde às 9 horas; Casa Regresso-Estrelas Vermelhas, em Silvalde às 11 horas; Idanha-Cantinho, no campo da Idanha às 10 horas; Guetim-Novasemente, em Guetim às 10 horas; Associação-Magos de Anta, no campo da Zona às 10 horas.

### Golfe

Nos "greens" do Oporto Golf Club realiza-se no domingo, dia 26, a Taça Aliança, disputada em 16 buracos, singulares e por pancadas.

### Hóquei em campo

- Juveniores** - Canelas-Académica de Espinho, sábado, dia 25, às 14h30 em Canelas.
- Séniiores** - Académica de Espinho-Leixões, domingo, dia 26 às 9 horas no campo de Cassufas.

### Hóquei de sala

- Escolares** - Académica de Espinho-Viso, domingo, dia 26 às 9h30 no pavilhão da Associação Académica de Espinho.
- Iniciados** - Académica de Espinho-Viso, domingo, dia 26 às 10h30 no pavilhão da Académica de Espinho.
- Juvenis** - Académica de Espinho-Viso, domingo, dia 26 às 11h30 no pavilhão da Académica de Espinho.

### Hóquei em patins

- Escolas** - Académica de Espinho-Académico, sábado, dia 25 às 17 horas no pavilhão da Associação Académica de Espinho.
- Infantis** - Vila Boa do Bispo-Académica de Espinho, domingo, dia 26 às 10 horas no pavilhão do Vila Boa do Bispo.
- Iniciados** - Vila Boa do Bispo-Académica de Espinho, domingo, dia 26 às 11 horas no pavilhão do Vila Boa do Bispo.
- Séniiores** - Académica de Espinho-Sobreira, sábado, dia 25 às 21 horas no pavilhão da Académica de Espinho.

### Voleibol

- Iniciados femininos** - CDUP-Sporting de Espinho, sábado, dia 25 às 15 horas no pavilhão do Centro Desportivo Universitário do Porto.
- Iniciados masculinos** - Sporting de Espinho-Leixões, sábado, dia 25 às 15h30 no pavilhão do Sporting Clube de Espinho.
- Juvenis masculinos** - Fiães-Sporting de Espinho, domingo, dia 26 às 10h30 na Casa do Povo.
- Séniiores masculinos** - Académica de S. Mamede-Académica de Espinho, sábado, dia 25 às 18 horas no pavilhão da Académica de S. Mamede; Ala Nun'Alvares de Gondomar-Sporting de Espinho, sábado, dia 25 às 21h30 no pavilhão de Gondomar.

**CLÍNICA DE MEDICINA DENTÁRIA E CIRURGIA ESTÉTICA E MAXILOFACIAL**

Acordos com: A CASA, ADSE, CGD, EDP, SAMS, PHILIPS E RABOR.

Dr. Jorge Pacheco e Dr.ª Eva Pacheco, Dr.ª Ligia Ferreira, Dr.ª Palmira Castro, Dr.ª Cristalina Aguiar e Dr. Horácio Monteiro da Costa.

ORTOPANTOGRAFIA, TELERRADIOGRAFIA, IMPLANTOLOGIA, ORTODONTIA FIXA.

Rua 8 n.º 381 - 1.º - 4500 ESPINHO - Telef. 722718

**LUSOTUFO**

TAPETES CARPETES ALCATIFAS

Telefones Geral: 75 17 60 Contabil.: 751894  
Exportação: 751860 Encomendas: 751911  
Telex: 22243 ROLAS P \* Fax: 751164 CORTEGAÇA

**ELVIRA SILVA**

Especialista de dermatologia e venereologia (doenças da pele)

CONSULTÓRIO: Rua 11, n.º 746  
Telef. 72 34 67

**CASA MIXTA**

**JORGE & COSTA, LDA.**

OURIVESARIA \* RELOJOARIA  
OFICINAS ESPECIALIZADAS  
ARTES DECORATIVAS

AGORA COM UMA SECÇÃO NUMISMÁTICA E OUTRAS COLECÇÕES

RUA 33, N.º 474 (entre as ruas 18 e 20) \* 4500 ESPINHO  
Telefone 725118

«PENSE BEM TEMOS A HABITAÇÃO QUE LHE CONVÉM»

VISITE-NOS

**CONSTRUÇÕES LANCHA & FILHOS, LDA.**

APARTAMENTOS T3 TIPO DÚPLEX E T4

Telefone 724255 / 7311063  
Rua 38, n.º 284 e 298 - Anta - Espinho  
(Junto à Esc. Sec. Dr. Manuel Laranjeira)

**TOTOBOLA**

Concurso do Órgãos de Informação nº18/92, de 3 de Maio de 1992. Prognóstico «Defesa de Espinho», redacção desportiva:

Porto-Boavista.....	1
Benfica-U.Madeira....	x
Torreense-Estoril.....	x
Marítimo-Sporting.....	x
P.Ferreira-Guimarães...x	
Chaves-Gil Vicente...1	
Famalicao-Salgueiros1	
Braga-Penafiel.....1	
Beira Mar-Farense....2	
Olhaneense-Belen.....x	
Feirense-Espinho.....2	
U.Leiria-Tirsense.....1	
Aves-Académica.....2	



## Velhas Guardas

I INTERNACIONAL DA PÁScoa  
FICOU EM CASA

Contando com a presença dos galegos, Bergantiños Placasa, de Carballo, região da Corunha, do Sporting de Arcozelo e do clube organizador, o Rio Largo, decorreu no passado sábado a primeira edição do Torneio Internacional de Velhas Guardas.

Esta edição foi como que o arranque para que esta prova venha já no próximo ano a ser realizada na Corunha e seguidamente em Arcozelo.

Em termos competitivos os anfitriões venceram os dois jogos, com destaque para a terceira e derradeira partida, contra os espanhóis, que ditou o vencedor da prova, já que a turma de

Arcozelo havia averbado duas derrotas nos encontros disputados.

Eis os resultados:

Sp.Arcozelo-Bergantiños ..... 1-3  
Rio Largo-Sp.Arcozelo ..... 2-0  
Bergantiños-Rio Largo ..... 0-1

A cerimónia final decorreu no Salão Nobre da Piscina Solário Atlântico, com um jantar-convívio, que contou com as brilhantes participações dos fadistas espinhenses Maria Adelaide e Justino Teixeira.

A Taça "Junta de Freguesia de Espinho" foi entregue ao Rio Largo, cabendo aos espanhóis o troféu "Sol-verde". A taça "Câmara Municipal de Espinho" foi para a turma de Arcozelo.

TORNEIO DE TÊNIS  
"MAIO MÊS DO CORAÇÃO"

O Clube de Tênis de Espinho (CTE) e a Câmara Municipal vão levar a efeito o torneio de ténis denominado "Maio Mês

do Coração", com início agendado para dia 9 de Maio e as finais marcadas para o dia 17.

Esta prova destina-se

a atletas veteranos, que estarão divididos em dois escalões: dos 30 aos 45 anos e mais de 45 anos, federados e não federados.

As inscrições podem ser feitas na sede do CTE, das 18 horas às 19h30 (Rua 20 nº397), no Salão de Chá do Parque João de Deus até ao dia 6.

PINTO CORREIA  
NO ESPINHO-OLHANENSE

O árbitro internacional, Pinto Correia, da Associação de Futebol de Lisboa, dirigirá o encontro do próximo domingo, dia 26, no Estádio Comendador Manuel de Oliveira Violas, entre o Sporting Clube de Espinho e o Olhanense. A auxilia-lo, Pinto Correia terá Ricardo Santos e Carlos Matos.

## COLUMBOFILIA

António Oliveira, do Grupo Columbófilo de Espinho, arrecadou os 1º, 2º e 10º lugares na solta de pombas efectuada em Évora.

Eis a restante classificação:

Manuel Silva, 3º; Luís França, 4º e 7º; José Teixeira, 5º; Manuel Fontes, 6º e 9º; Miguel do Carmo, 8º.

## Futebol popular

SELECCÕES DE ESPINHO E GUIMARÃES  
JOGAM NO PRÓXIMO SÁBADO

As selecções da Associação de Futebol Popular de Espinho e Guimarães, vão realizar uma partida, no próximo sábado, dia 25,

pelos 10 horas no campo de Cassufas.

Integrado nas comemorações do 25 de Abril, este encontro será precedido de uma

recepção à equipa da Cidade Berço e culminará com um almoço-convívio num restaurante em Anta.

Ténis  
FINAIS  
DO TORNEIO  
"GOLFINHO"  
NO DIA 25

Está a decorrer nos "courts" Municipais, o torneio de ténis juvenil "O Golfinho", organizado pelo Clube de Tênis de Espinho, com a colaboração da edilidade.

Nesta prova estão inscritos cerca de 70 jovens, de ambos os sexos, vindos do Porto, Gaia, Miramar, Esmoriz, Ovar e Espinho.

O Torneio terá as finais no próximo sábado.

T3 NOVOS  
CORVO - ARCOZELO

RUA JOÃO VILARETT

Próximos às escolas, vistas sobre o mar, construção de qualidade.

Comercializa:



MARGEM SUL Propriedades Lda.

Tel. 3703781 / 2 Fax. 3704106

Rua Alvares Cabral, 135 - V.N.Gaia



MARIA MIRANDA LUZES

MISSA DO 5.º ANIVERSÁRIO

Seus filhos, noras, marido e netos vêm, por este meio, comunicar que a missa por alma da saudosa extinta, será celebrada, dia 25, sábado, pelas 19 horas, na Igreja de Paramos. Desde já, agradecem a quem possa comparecer.

## + JOSÉ ALVES MARINHEIRO

AGRADECIMENTO E MISSA DO 7.º DIA

A família vem, por este meio, agradecer a todas as pessoas que participaram no funeral do saudoso extinto. Comunica que a missa do 7.º dia será celebrada segunda-feira, dia 27, pelas 19 horas, na Igreja de Oleiros.



## ROSA RODRIGUES DA SILVA

AGRADECIMENTO E MISSA DO 7.º DIA

Sua família vem, por este único meio, agradecer, muito reconhecidamente, a todas as pessoas que participaram no funeral da saudosa extinta, ou que de qualquer outro modo manifestaram o seu pesar. Comunica que a missa do 7.º dia, será rezada sábado, dia 25, pelas 8 horas da manhã, na Igreja Paroquial de Silvalde. De igual modo agradece a todas as pessoas que comparecerem.



## 70 JOVENS NAS FÉRIAS DESPORTIVAS



Terminaram na passada semana as Férias Desportivas, nas quais estiveram envolvidas cerca de 70 crianças.

Tratou-se de uma iniciativa da Câmara Municipal que culminou com um almoço na Escola Secundária Dr. Manuel Laranjeira.

Durante as férias, estes jovens ocuparam o tempo livre a praticarem diversas modalidades (hóquei em patins, ginástica, voleibol, hóquei em campo, andebol, futebol e natação), para além de terem outras actividades de índole cultural.

Na foto, registamos um grupo de jovens em visita ao Centro Hipico, uma as últimas actividades programadas pelo pelouro de Desporto e Tempos Livres da edilidade para as Férias Desportivas.

SOMOS

EMPES  
EMPRESA DE  
PUBLICIDADE  
DE ESPINHO E



APARTADO 39  
40501 ESPINHO CODEX

CONNOSCO  
A SUA  
CAMPANHA  
PUBLICITÁRIA  
RESULTA

RUA 26, N.º 601 - 2º ESQ.º  
4501 ESPINHO CODEX



Na Rua 19

# PILARES DE UM PRÉDIO «TRAVARAM» CAMIONETA

Uma camioneta desgo-  
vernada foi impedida de  
seguir a sua marcha por

dois dos pilares em que se  
apoia um prédio de cerca de  
uma dezena de andares que

se situa ao cimo da Rua 19.

Tudo aconteceu na pas-  
sada segunda-feira, cerca  
das 23.20 horas. Na área  
ocupada pelo posto Mobil,  
encontrava-se estacionada  
uma camioneta de carga  
para ali proceder a traba-  
lhos, no dia seguinte. O  
veículo estava voltado para  
poente, portanto no sentido  
descendente da rua.

Por motivos que se des-  
conhecem, a dada altura a  
camioneta começou a desli-  
zar. Cerca de trinta metros  
mais à frente, no outro lado  
da rua, fica a torre a que já  
fizemos referência, segura  
por alguns pilares.

Foi contra dois destes  
que o pesado se imobilizou,  
destruindo o mármore que  
os envolve, assim como o  
reclamo de um estabeleci-  
mento localizado no rés-do-  
-chão.

É óbvio que o embate  
fez estremecer o prédio e  
acordou os locatários a  
«contas» com o primeiro  
sono.

A muitos terá parecido a  
ocorrência de um tremor de  
terra. Uma só testemunha

ocular presenciou o aciden-  
te. Trata-se de António Sá,  
residente em Anta, que na  
altura passava no local e  
que ao ver o camião desgo-  
vernado, atirou-se para o

lado oposto para não ser  
colhido. Pouco depois era  
conduzido ao Hospital e  
Espinho para aí ser tratado  
a diversas escoriações, sem  
consequências de maior.

Pior do que tudo, foi o  
susto, não apenas para ele,  
mas também para os mora-  
dores do prédio.

A PSP registou a ocor-  
rência.

Sábado à noite na Câmara

## MANUEL LARANJEIRA EM SESSÃO ESPECIAL

O programa comemorativo do 25 de Abril, promovido pelo Município de Espinho, inclui este ano iniciativas do âmbito das Comemorações dos 80 anos da morte do escritor Manuel Laranjeira.

Do programa anunciado e evocativo de mais um aniversário da Revolução de Abril, fazem parte os seguintes eventos que passamos a enunciar:

24 de Abril, pelas 21,30h, no Salão Nobre da Câmara Municipal de Espinho, Conferência pelo Professor Doutor Nuno Júdice da Universidade Nova de Lisboa, subordinada ao tema, "Vida e obra de Manuel Laranjeira".

Edição da Coleção de Cartas de Fósforos (com caricaturas e desenhos).

25 de Abril - Manhã, 9,30 - 11 horas, III Volta ao Concelho de Espinho, Estafeta de Atletismo.

10 horas, Jogo de Futebol Popular Interselecções Espinho-Guimarães, no Campo do Cassufas. Pela mesma hora, começarão a funcionar na Avenida 8, Ateliers de Modelagem.

11 horas - Hastear da Bandeira.

Tarde - 17 horas, Lançamento da Fotobiografia do Dr. Manuel Laranjeira por Orlando Silva, no Salão Nobre da Câmara Municipal.

18 horas, Inauguração da Exposição de Fotografia "Espinho ao tempo de Manuel Laranjeira", no ângulo das ruas 19 e 20.

Finalmente pelas 21 horas, Sessão Solene na Câmara Municipal, realizando-se um Colóquio/Debate com a participação do Professor Doutor José Augusto Seabra.



## NUNO VIOLAS FERREIRA

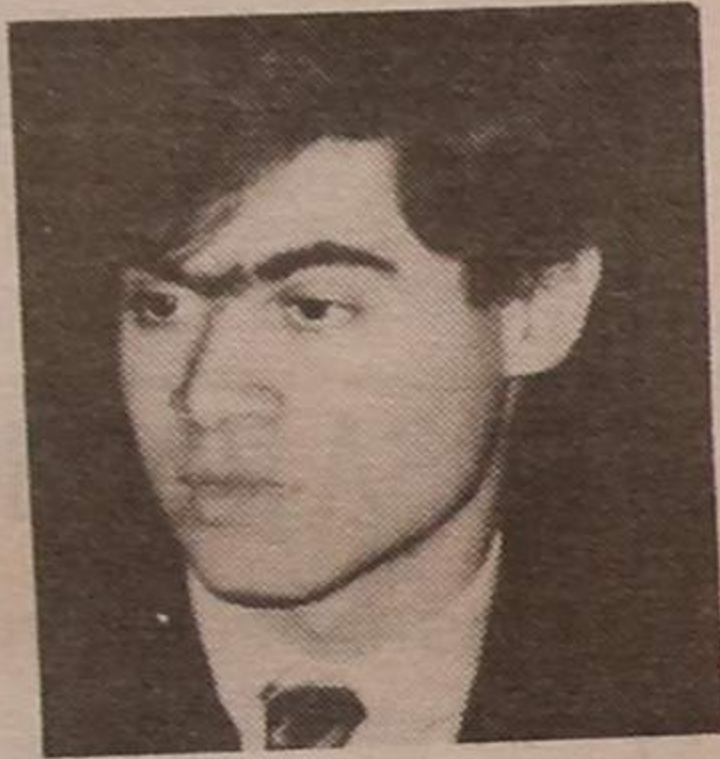

### MISSAS DO 3.º ANIVERSÁRIO

Seus pais, irmão e demais família, recordando-o com grande saudade, participam a todas as pessoas da sua estima e amizade, que mandam celebrar missa no dia 27, segunda-feira, pelas 8 horas, na Igreja Paroquial de Silvalde, e pelas 19 horas, na Igreja Matriz de Espinho. Desde já agradecem, reconhecidos, a quem possa comparecer.

## ESTACIONAMENTO NO PASSEIO «CUSTOU-LHE» 30 CONTOS

A Polícia de Seguran-  
ça Pública de Espinho  
deteve na passada segun-  
da-feira um indivíduo resi-  
dente em Gaia, que tinha  
o carro estacionado em  
cima do passeio, e que  
não obedeceu à ordem do  
agente para o retirar de lá.  
Foi presente ao tribunal e  
foi condenado a 46 dias  
de detenção ou 30 mil  
escudos de multa.

Durante a semana que  
passou a PSP local regis-  
tou várias queixas por  
furtos.

No dia 16, na Rua  
Sebe da Valada, em Es-  
mojães, a Polícia deteve  
um indivíduo de Gaia, de  
25 anos de idade, que  
furtava de uma residên-  
cia objectos em ouro no  
valor de 485 contos.

Foram apresentadas

queixas na esquadra de  
Espinho por duas tentati-  
vas de assalto, a um café  
e um escritório de venda  
de propriedades, ambos  
localizados na Rua 62.

No passado dia 16, na  
Rua 16, perto da Rua 62,  
durante a noite, os lará-  
pios furtaram as duas  
rodas do lado direito de  
um automóvel, que se  
encontrava estacionado.

Em Março

## MAIS DE 4 MIL CONTOS EM CHEQUES «CARECAS»

Segundo um comunicado mensal da  
Polícia de Segurança Pública (Comando  
Distrital), o número de acções por furto na  
zona urbana da cidade de Espinho,  
durante o mês de Março foi ligeiramente  
inferior ao período anterior, salientando-se  
que os mesmos incidiram essencialmente  
em estabelecimentos comerciais, e habi-  
tações e a pessoas.

(31 ocorrências contra 38).

Verificou-se, um aumento no número  
de queixas apresentadas, tendo-se regis-  
tado igualmente um aumento nas queixas  
apresentadas por emissão de cheques  
sem provisão bancária.

E prossegue:

«- Sector da SEGURANÇA

- Foram apresentadas nesta Polícia 88  
queixas por vários motivos e 23 por  
emissão de cheques sem provisão bancá-  
ria no valor de 4.313.229 escudos.

- Foram efectuadas por esta Polícia  
rusgas e outras operações de fiscaliza-  
ção, incidindo no controlo de pessoas e  
estabelecimentos comerciais.»

A terminar:

«Sector do TRÂNSITO

- Em operações stop levadas a efeito,  
a PSP fiscalizou 122 veículos automóveis,  
tendo verificado 13 infracções às leis de  
trânsito.

- Ocorreram neste período 25 aciden-  
tes de viação na via pública, resultando 9  
feridos graves e 9 feridos ligeiros.

Em 13 dos referidos acidentes não se  
registaram consequências pessoais.

É de salientar o facto de 6 dos  
referidos acidentes ocorrerem por deso-  
bediência à sinalização, 2 por excesso de  
velocidade, 6 por manobras perigosas e  
os restantes por motivos diversos.

- Foram elaborados por esta Polícia  
291 autos de transgressão às leis de  
trânsito, sendo de salientar 62 por deso-  
bediência à sinalização, 189 por estacio-  
namento irregular, 16 por manobras  
perigosas e as restantes por outras  
infracções.

- Foi efectuado o controlo de alcoole-  
mia a 11 condutores, tendo 1 deles  
acusado taxa superior à permitida por lei.»

SEMANÁRIO REGISTADO  
NA DIRECÇÃO-GERAL DE COMUNICAÇÃO SOCIAL SOB O Nº 41/37  
FUNDADO EM 27 DE MARÇO DE 1932 POR BENJAMIM DA COSTA DIAS

### DEFESA DE ESPINHO

PROPRIEDADE DA EMPES - EMPRESA DE PUBLICIDADE DE ESPINHO, LDA., MATRICUL  
DO REGISTO COMERCIAL DE ESPINHO SOB O Nº 59, FOLHAS 30 DO LIVRO C-1, COM O CARTE  
DE UM MILHÃO E QUARENTA MIL ESCUDOS □ REDACÇÃO E ADMINISTRAÇÃO NA R  
APARTADO 39, 4501 ESPINHO CODEX - TELEFONE 721525 □ MAQUETAGEM  
ELECTRÓNICA - NOVOSMEIOS - COMUNICAÇÃO E MARKETING, LDA □ IMPRESSÃO  
GRÁFICA DO NORTE, SA □ TIRAGEM MÉDIA DE 3.500 EXEMPLARES □ DEPÓSITO  
MEMBRO DO IPIR - INSTITUTO PORTUGUÊS DE IMPRENSA REGIONAL

APARTADO 39  
4501 ESPINHO CODEX  
PORTE PAGO

