

DEFESA DE ESPINHO

APARTADO 39
4501 ESPINHO CODEX
PORTE PAGO
ANO 60 • NÚMERO 3137
14 DE MAIO DE 1992
PREÇO: 65\$00 (IVA INCLUIDO)

DIRECTOR: ÁLVARO GRAÇA SEMANÁRIO FUNDADOR: BENJAMIM COSTA DIAS



Área Metropolitana em debate **ESPINHO NÃO SERÁ "ESMAGADO" PELO PORTO**

"Vantagens ou inconvenientes de Espinho pertencer à Área Metropolitana do Porto, em futura regionalização", foi o tema que esteve em debate no passado dia 6 no programa "Em Foco", apresentado por Ilda Costa e Antenor Pereira, na Rádio Costa Verde.

Neste largo debate, que foi transmitido para a Metropolitanos Rádios, estiveram presentes, o Governador Civil de Aveiro, Dr. Gilberto Madail, o vereador da Câmara Municipal de Espinho, Rolando de Sousa, o vereador da edilidade de Santa Maria da Feira, José Manuel Leão, e os deputados municipais, Manuel Osório (PSD), Correia de Araújo (CDS), Carlos Gaio (PS) e Jorge Carvalho (PCP). Em estúdio, no centro de emissão da Metropolitanos Rádios, em Matosinhos, estavam os vereadores da Câmara de Matosinhos, Dr. Magalhães Pinto (PSD) e cabeça de lista por este partido para a presidência da Junta da Área

Metropolitana do Porto) e Dr. Guilherme Pinto (PS).

Tratou-se de um debate vivo, bem participado, onde Gilberto Madail defendeu a hegemonia, pretendendo lutar por um distrito uno e indivisível, garantindo que Espinho será mais bem tratado em Aveiro do que na Área Metropolitana do Porto.

Laços históricos ligam Espinho a Aveiro, sendo evocado Vale Guimarães, que muito lutou pela elevação a cidade, entre outros argumentos, rebatendo a questão das distâncias entre as duas cidades - Aveiro e Porto - como factores hoje ultrapassados pelas vias de comunicação rápidas.

Por todos os autarcas espinhenses foi defendido que Espinho já é uma realidade na Área Metropolitana do Porto, tendo em consideração todas as afinidades culturais, religiosas, desportivas, e de associativismo em grandes projec-

tos globais, tais como, o lixo, o saneamento, a água e os transportes. Apesar de Espinho estar ligado a Aveiro administrativamente, já casou com o Porto e sua Área, optando pelas tripas e abdicando dos ovos moles de Aveiro.

Por seu turno, os representantes do Partido Socialista e Partido Social Democrata da Área Metropolitana do Porto (AMP), disseram ao Governador Civil de Aveiro que Espinho não será cilindrado pelo Porto, reafirmando o papel de charneira que Espinho tem, para trazer à AMP, igualmente os conchelos da Feira, Ovar e S. João da Madeira.

A Feira, poderá vir a aceitar o "namoro" do Porto, mas por enquanto ainda não se dá mal com Madail vai-se deixando ficar na Costa de Prata até ver o que se vai passar com a experiência piloto desta Área Metropolitana do Porto.

Leiria dominado pelos «tigres»
OUTRA (GRANDE)
«FINAL» DOMINGO EM LEIXÕES
ACADÉMICA (EM VÓLEI)
REFORÇOU LUGAR NA EUROPA

Senhores vogais e senhor presidente:

É HORA DE DIZER "CHEGA!"

Três vezes, Ferreira de Campos clamou, sem encontrar eco em ninguém, pelos senhores vogais para que se constituísse a Assembleia. E só depois de anunciar que a dita estava aberta e que se ia proceder a substituições, os retardatários, que o não eram tanto assim, porque se encontravam nos corredores, avançaram e se deu início à terceira reunião da segunda sessão, que continua com uma a «Ordem de Trabalhos» carregadíssima.

...E perguntaram-nos há dias, leitores assíduos do nosso jornal, porque as reuniões da Assembleia Municipal começavam tão tarde e porque por cada sessão eram necessárias as seis reuniões, isto é, porque se prolongavam, quase, indefinidamente os trabalhos.

Não sabíamos, nem sabemos, que essas coisas só podem e devem ser respondidas por quem de direito - e dever.

Pela nossa parte só sabemos que esta

reunião, que ocorreu a 11 do corrente, começou, exactamente, às 22h10 e levou 120 minutos a discutir coisas do 25 de Abril, isto é das últimas comemorações daquela data histórica a nível local, terminando, mais coisa menos coisa, pela 1 hora do dia seguinte. a aprovar Actas do ano passado.

Senhores vogais e senhor presidente da Mesa, chega!

Apreciamos, gostosamente, a vossa capacidade oratória, mas, de parlamentarismo - que até daria para grandes títulos jornalísticos - estamos a ficar saturados.

Política pela política - e não queremos negar o direito (nem à CDU que faz primeiras e segundas intervenções, protestos e contra-protestos, cansativamente...) de os partidos usarem o seu direito de intervir e pela forma mais consequente - assim como foi na reunião de segunda feira passada, também não é servir a democracia.

DUAS MORTES NA VIA-FÉRREA

CONCURSO (NA TV) «TAL PAI TAL FILHO» NO DIA 16

«MISSES» SÁBADO NO CASINO SOLVERDE

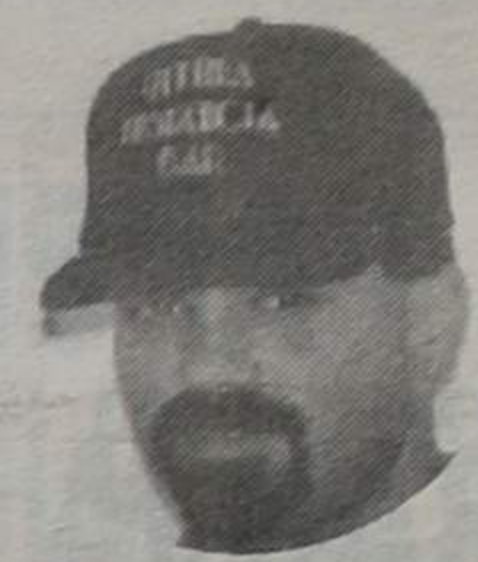

José Martins em «diálogo ao telefone»

«A CIDADE MUDOU MAS PARA PIOR»

«OS JOVENS DE HOJE SÃO EXCEPCIONAIS»

- diz a psicóloga **Arminda Cascais**



AOS NOSSOS ASSINANTES

Ultimamente têm sido devolvidos a «Defesa de Espinho», pelos CTT, jornais de assinantes que não assinalam no endereço o número de polícia na porta.

Nesse sentido, solicitamos a esses assinantes o favor de nos comunicar com urgência, o endereço completo do local onde residem, sem o que os carteiros não poderão exercer capazmente a sua tarefa.

Trata-se, sobretudo, de assinaturas de fora de Espinho.

Dia da Europa assinalado na ESPE

«A HISTÓRIA EUROPEIA SAIU DO FRIGORÍFICO»

Fez 42 anos no passado sábado que o então ministro dos Negócios Estrangeiros

Francês, Robert Schumann avançou com a necessidade de se constituir uma comunidade

económica europeia. Desde então, o dia 9 de Maio tem assinalado todos os anos o ideal europeu. As comemorações deste ano tiveram um relevo especial devido ao facto de Portugal presidir aos destinos da Comunidade durante o primeiro semestre deste ano.

Assim sendo e à imagem do que aconteceu um pouco por todos os estados membros, a ESPE uma vez mais levou a cabo um colóquio sobre o ideal europeu orientado pelo Dr. Nuno Queirós, docente universitário e especialista em estados comunitários.

Aquele especialista começou por fazer um historial da Comunidade desde a Declaração de Schumann, a 9 de Maio de 1950, até aos nossos dias, com particular ênfase da Presidência portuguesa.

O Dr. Nuno Queirós lembrou ainda a política de defesa na Europa através da URO e falou da futura Europa das Regiões que substituirá a actual Europa dos Estados.

O alargamento da Comunidade após 1997, a reforma da PAC - Política Agrícola Comum, as negociações acerca do GATT, o Pacote Delors II ainda em acesa discussão no interior da Comunidade e os conflitos ainda existentes na antiga Federação Jugoslava foram apre-

sentados por aquele universitário como as questões «quentes» da Presidência Portuguesa.

Nuno Queirós abordou alguns temas económico-comunitários, tais como a moeda única prevista até ao final da década, bem como a recente cimeira do Porto que criou o EFE - Espaço Económico Europeu constituído pelos Doze mais os Sete estados que constituem a EFTA.

A finalizar, referindo-se à «guerra fria» que «assolou» a Europa desde o final da II Grande Guerra Mundial até ao surgimento da «Perestroika», disse parafraseando um escritor francês: «A História da Europa esteve no frigorífico durante 40 anos», estando agora, segundo as suas palavras «a descongelar a um ritmo intenso».

No final, os alunos questionaram o orador acerca de vários assuntos, tais como a perda de soberania, a vocação atlântica de Portugal, as negociações da PAC e do GATT e, finalmente do futuro alargamento da Comunidade.

Antes de terminar o colóquio, o director da ESPE, Dr. Joaquim Valdemar Martins, agradeceu ao conferencista a notável «aula» dada aos alunos numa data tão cheia de significado.

Manifesto eleitoral do PSD
«QUEREMOS AVEIRO A DECIDIR»

«Queremos Aveiro a decidir» é o «slogan» do manifesto eleitoral do Partido Social Democrata, no distrito, com vista às eleições autárquicas de 1993.

Reconhecem os sociais-democratas que «a nível partidário temos desbaratado forças e energias com questões meramente internas que nos enfraquecem para o combate político com os nossos verdadeiros adversários, os «partidos da oposição», ao mesmo tempo que enfraquecem Aveiro no contexto nacional».

Segundo o manifesto, a aposta «passa pelo rejuvenescimento do partido através de uma nova equipa constituída por pessoas das mais variadas profissões e formação, com experiência política e provas dadas nas mais diversas áreas de intervenção, que vão desde as autarquias, ao Parlamento, ao movimento estudantil, sindical, associativas e cultural».

Preside à comissão política distrital, José Guedes da Costa, de Ovar.

É mandatária, Manuela Aguiar, de Espinho.

No sábado

2º RALLY PAPER ONDA LARANJA

O Partido Social Democrata (PSD) e a Juventude Social Democrática (JSD), de Espinho, vão realizar no próximo sábado, dia 16, da parte de tarde, o «2º Rally Paper Onda Laranja».

As inscrições podem ser feitas até amanhã, sexta-feira, dia 15, entre as 21h30 e as 23 horas na sede, sita à Rua 16 esquina com a Rua 62.

SEGURANÇA SOCIAL EM (INTERESSANTE) COLÓQUIO

A ESPE promoveu mais um colóquio integrado no seu plano de actividades, desta vez subordinado ao tema «A Segurança Social no Portugal de Hoje».

O colóquio, realizado no passado dia 8 de Maio, Dia Nacional da Segurança Social, foi orientada pela Dr.ª Raquel Reininho do Centro Regional de Segurança Social do Distrito do Porto.

Começou por referir aquela especialista, a importância dos benefícios da Segurança Social nos vários domínios, ou seja desemprego, viuvez, deficiência, velhice, aposentação, etc.

Assim, para a Dr.ª Raquel Reininho a Segurança Social é a resposta da sociedade contra a insegurança e os riscos sociais.

Em sua opinião, a Segurança Social visa contribuir, através dos esquemas de protecção e de valorização das prestações atribuídas, para a melhoria das condições de vida da população beneficiária, com particular prioridade para os seus estratos mais desfavorecidos.

A Dr.ª Raquel Reininho falou ainda das instituições particulares de solidariedade social que, pese embora apoiadas parcialmente pelo Estado, têm realizado um trabalho benemérito em prol dos mais necessitados.

Após a exposição, seguiu-se um animado colóquio alargado a todos os alunos que enchiam o novel auditório da ESPE.

O FUNDADOR DO OPUS DEI

No próximo domingo, 17 do corrente será Beatificado Mons. Josemaria Escrivá, em solene cerimónia presidida por sua Santidade o Papa João Paulo II, em Roma.

O Opus Dei foi fundado em 2 de Outubro de 1928, por especial intervenção divina, e veio trazer uma novidade esquecida em palavras do seu fundador «o Opus Dei propõe-se promover entre pessoas de todas as classes da sociedade, o desejo da plenitude de vida cristã no meio do mundo. Isto é, pretende ajudar as pessoas que vivem no mundo - o homem vulgar, o homem da rua - a levar uma vida plenamente cristã, sem modificar o seu modo normal de vida, o seu trabalho habitual, e nem os seus ideais e preocupações.

Por isso se pode dizer, como escrevi há muitos anos, que o Opus Dei é velho como o Evangelho e, como o Evangelho, novo».

A vida do fundador identificou-se com a da instituição e faleceu com fama de santidade em 1975. Chegaram à Santa Sé cerca de 6 000 cartas postulatórias de mais de 100 países, incluindo 69 cardeais, 241 arcebispos, 987 bispos (mais de um terço do episcopado mundial) e 41 superiores-gerais de Ordens e de Congregações Religiosas, além de numerosos chefes de Estado e de Governo, expoentes do mundo da cultura e da ciência, assim como muitíssimas pessoas de todas as classes sociais.

A Causa de Beatificação foi introduzida em 1981, com o nihil obstat prévio da Congregação para a Doutrina da Fé e da Congregação das Causas dos Santos, confirmado pelo Santo Padre.

A 9 de Abril de 1990 o Papa João Paulo II promulgou o «decreto sobre a heroicidade das virtudes» e em 6 de Julho de 1991 um decreto reconhe-

cendo um milagre atribuído à intercessão do Venerável Escrivá, passo decisivo para a beatificação.

Após dezassete anos de estudo sólido e convicente, o juízo superior da Santa Madre Igreja e a Autoridade do Santo Padre confirmaram o que já era devoção particular e popular de uma multidão de pessoas em todo o mundo.

Aquilo que foi, por alguns, tido inicialmente como heresia, ao julgar-se que a santidade era tarefa exclusiva de religiosos e sacerdotes, veio a ser confirmado como doutrina segura no Concílio Vaticano II e é agora doutrina comum da Igreja: o chamamento à perfeição, à Santidade, é tarefa de todos e não só de privilegiados.

Acerca do fundador da Obra, dizia o cardeal José Maria Bueno Monreal: «Como qualquer homem que realizou na sua vida um grande trabalho ao serviço das almas, o padre foi padre de exêndado para algumas pessoas, porque não se entendia a espiritualidade nova, não secular, que viveu e fez germinar em muitos outros. Outros - entre os que me quero incluir, e não por humildade, mas porque compreendo que é assim - tivemos-lo, em determinadas ocasiões, por demasiado exigente, excessivamente acaudado; parecia-nos que ia demasiado depressa, com uma fortaleza e magnanimidade desconcertantes».

Hoje é difícil não entender a sua mensagem, tão actual como antiga.

Deixou livros, alguns, como «caminho», autêntico «best-seller» da literatura de espiritualidade.

O Opus Dei e o seu fundador são uma clara manifestação da perene vitalidade da Igreja e é impossível tentar desfigurá-la realidade desta Instituição sem ofender a Igreja.

Alberto Pereira Pinto (Médico)



AEROSOLTUR
VIAGENS E TURISMO

CONHEÇA O MUNDO ATRAVÉS DE NÓS

- Viagens de Avião (Turismo ou Negócios) • Navio (Cruzeiros)
- Comboio • Excursões em Autopullman • Reserva de Hotéis e Apartamentos • Rent-a-Car • Obtenção de Passaportes e Vistos

PORTUGAL
Rua 26 N.º 667 — 4500 ESPINHO
☎ 725302 - 725327 • Telex 28316 ARSOL

BRASIL
• Pimelró Agência de Viagens, Ltda
Rua Alcântara Machado, 36-s — 1009 RIO DE JANEIRO
☎ 233-3180 - 233-3229

VENEZUELA
• Agência de Viagens Atlas
Manduca a Puente Yanes - Edifício Polo Azul CARACAS 1011
☎ 5614055 - 5614111 • Telex 29938 ATLAS

VENDE-SE

ESPINHO

T1 c/ garagem 10.500 c.
T2 c/ garagem 11.900 c.
T3 c/ garagem 14.000 c.
T3+1 c/ garagem 14.500 c.
T4 c/ garagem 20.500 c.
Moradia-3 fr. 29.000
Lojas desde 13.000

TEMOS MUITO MAIS

ARREDORES DE ESPINHO

T2 DESDE 9.900 C.
T3 DESDE 11.500 C.

Com garagem individual

Óptimos acabamentos

MORADIA A 4 KMS DE ESPINHO

Na Urbanização do Engenho Velho, próximo do nó de acesso à variante Miramar-Maceda. Moradia de 4 frentes em terreno com ± 820 m2. 3 quartos, fogão de sala, arrumos. Garagem, jardim, quintal.

Só 23.500 c.

Tratamos do Financiamento Bancário ABERTOS AO SÁBADO

DÚPLEX RUA 30 N.º 1017 — ESPINHO
IMOBILIÁRIA, LDA. ☎ 72 22 75 e 72 42 46

Targa

AUTOMÓVEIS

AUDI 80 TD	80
ALFA ROMEO 33 1.3 S	90
ALFA ROMEO 33 1.6V	90
Alfa Romeo 33 1.3	80
Alfa Romeo 33 1.5	90
FIAT 127	70
LANCIA THEMA TURBO E	80
OPEL CORSA 1.3 GT	80
PEUGEOT 405 GR	80
RENAULT 5 GTL 5 p.	80

MOTOS

HONDA ST 1100	90
HONDA CBR 600	90
PEUGEOT X 125 LC	80

ACEITO TROCA POR CARRIO OU MOTOCICLETA

CONDIÇÕES ESPECIAIS DE CRÉDITO PREÇOS PARA REVENDA

Rua 19 N.º 884 — ESPINHO
Telefone (02) 72 58 80

Acção policial

POR FAVOR NÃO ESTACIONE NESTE LOCAL!

É uma situação, que queremos, não denunciar, que ela se manifesta à vista de toda a gente, mas, antes, fazer uma pública chamada de atenção para o que, nós próprios vimos observando, accidental e frequentemente, à segunda-feira na Rua 28 entre as ruas 19 e 15, mais exactamente no passeio que margina o muro protector (?) do pátio ou quintal do palacete da Pena.

Trata-se, como outros na cidade, de um passeio em terra batida e, talvez por isso entendido pelos olhares cobiçosos dos que buscam pressurosamente, estacionamento para os seus veículos como propício e passível de utilização mais ou menos legal.

Mas não é!

Estacionar sobre aquele passeio, como em outros - salvo qualquer indicação em contrário - é uma grave infracção às regras de trânsito, sendo, neste caso, prejudicado o trânsito dos peões, daí que a brigada de trânsito da PSP actue, removendo os veículos, infractores e multando os seus proprietários, incautos «estrangeiros» que demandam a nossa cidade naquele dia da semana, por via do mercado semanal. E têm-nos dito que outros casos seme-

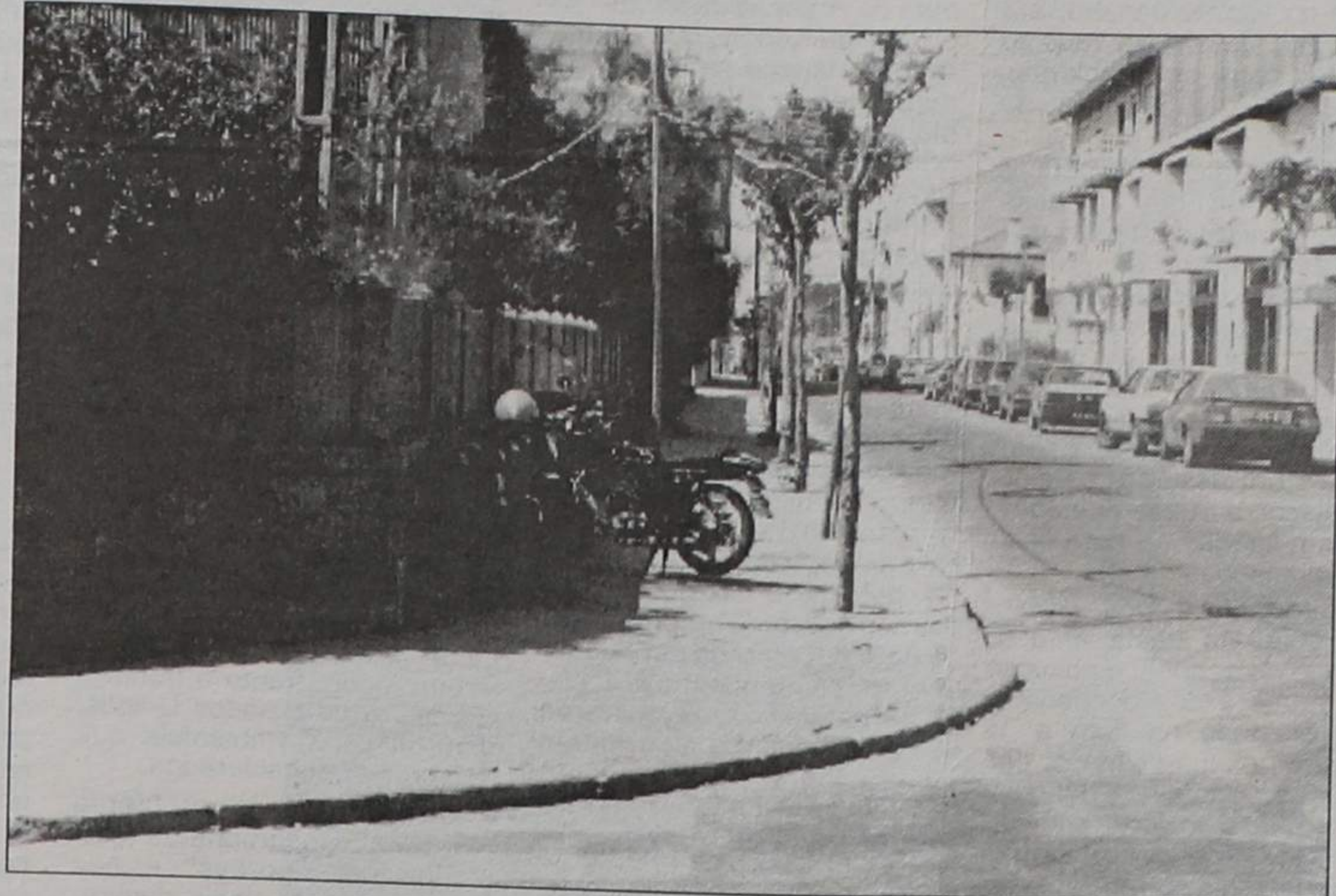

lhantes haverá pela cidade...

Haverá. Mas deste temos vindo a observar à remoção dos veículos. Foi uma vez cerca das 9 horas; de outra vez seriam 11 horas e, mais recentemente, mais coisa menos coisa, seria meio-dia. Semana a semana ninguém toma emenda!

Logo no mesmo dia e tão depressa é levado de «charola» um automóvel, logo outros ocupam o seu lugar e outros, tão à mão e naquele lugar têm permanecido durante o resto do dia e sem nada lhes acon-

tecer. Será justo o que uns consideram excesso de rigor e que é a remoção dos veículos infractores e outros os mais legalistas uma acção necessária e ainda não suficiente. Mas já não o é uma segunda parte do filme e em que toda a gente estaciona como quer e onde quer, sem qualquer penalidade visível. Se está mal para uns, tem de estar mal para todos e se a Polícia não tem capacidade de agir igualmente, então que se quede e não multe ninguém nem remova veículo nenhum.

Ficar pelo simples simulacro de manutenção da ordem no trânsito à segunda-feira não é justo nem humano e, tão-somente uma acção discriminatório.

Não pretendemos dar conselhos a ninguém e muito menos a quem, do assunto sabe mais do que nós, que sempre somos por aquele adágio que diz ou há moralidade ou comem todos!

Se tivéssemos de agir ou a responsabilidade do mando, única e simplesmente mandávamos colocar no local - locais - uma tabuleta com os dizeres: **NÃO ESTACIONE AQUI, SE FAZ FAVOR.**

LINHA FÉRREA NA ORIGEM DE DOIS ACIDENTES MORTAIS

No curto espaço de três dias, registaram-se duas trágicas ocorrências, tendo por cenário a linha do caminho de ferro, que vitimaram duas senhoras de idade avançada.

Pelas 13h50 de sábado, nas imediações do apeadeiro de Silvalde, quando atravessava a Linha do Norte, Alcina Carneiro de Sá, de 73 anos, reformada, residente no lugar de Barros, Silvalde, foi colhida por uma composição suburbana. Transportada ainda com vida ao hospital local, viria a falecer pouco depois.

O segundo caso, deu-se na tarde de segunda-feira, pelas 14 horas, na passagem de nível da rua 23. Apesar dos avisos do guarda da linha de serviço, Joana Domingues de Oliveira, de 88 anos, foi colhida por uma composição de manutenção da CP, tendo registado morte imediata, após ter sido arrastada mais de 50 metros.

DESPISTE AUTOMÓVEL CAUSA FERIDOS LIGEIROS

No passado sábado, por volta das 13 horas, registou-se mais um acidente automóvel na variante da Granja à estrada nacional nº 109.

Com efeito, um veículo ligeiro de passageiros, que seguia no sentido Norte-Sul, despistou-se, facto que provocou ferimentos ligeiros na conduto-

ra, bem como em um dos acompanhantes. Enquanto estes, eram transportados ao hospital de Espinho, um terceiro passageiro teve que ficar no local, guardando os objectos que se encontravam no interior do automóvel, até que uma viatura dos bombeiros os conduziu a local seguro.

No sábado FAMÍLIA ESPINHENSE EM CONCURSO TELEVISIVO

Ao contrário do que havíamos noticiado inicialmente, a edição do concurso "Tal Pai, Tal Filho", prevista para o passado dia 9 deste

mês, contando com a participação de uma família espinhense, será exibida apenas no próximo dia 16.

Isto porque, a sessão anunciada para 25 de Abril, por imperativos de programação foi adiada para a semana subsequente, motivando um realinhamento das emissões televisivas. Assim se quiser visionar as excelentes provas prestadas por Sílvia Canelas e seus pais, ligue o seu televisor, sensivelmente pelas 11h45 da manhã do próximo sábado.

ALBERTO QUINTAS FOI ELEITO DIRECTOR-GERAL DA METROPOLITANO RÁDIOS

Alberto Quintas, director e administrador da Rádio Costa Verde, foi recentemente eleito director-geral da Metropolitana Rádios.

A Metropolitana Rádios é uma associação de rádios locais de Espinho (Rádio Costa Verde; 88.4 MHz), Matosinhos

(Rádio Atlântico, 99.4 MHz), Maia (7 FM, 100.8MHz) e Póvoa do Varzim (Rádio Mar, 89.0 MHz).

Segundo Alberto Quintas, nesta associação há uma central de informação especialmente dedicada à Área Metropolitana do Porto. Des-

te modo pretende-se cobrir da melhor maneira esta zona.

Durante a semana a informação é canalizada para a Rádio Atlântico, em Matosinhos e ao fim de semana para a 7 FM, da Maia. A grande informação de fim de semana é transmitida pela jornalista Fátima Lima, da televisão.

No entanto, segundo o director geral da Metropolitana Rádio, isto não impede que cada emissora tenha a sua própria informação: a Rádio Costa Verde tem o programa "Em Foco", apresentado por Ilda Costa e Antenor Pereira, de segunda a sexta feira das 20h às 22 horas, e quando há algum assunto de interesse, como foi o caso do debate do passado dia 6, as outras emissoras transmitem-no.

Para além da informação, a Rádio Costa Verde contribui, com o programa da madrugada, o que está dentro do principal propósito da Metropolitana Rádios: fazer o maior número de horas de emissão em conjunto.



PORTAS BLINDADAS FECHADURAS E COFRES

Alfredo da Silva Azevedo
Lourosa ou S. João da Madeira
Telef. 056-832188

PONTO FORTE FICHET

Para o concelho de Espinho
Assistência 24/24 horas.



CLUBE AUTOMÓVEL DE ESPINHO

CONVOCATÓRIA

Convocam-se todos os Sócios do Automóvel Clube de Espinho, para uma Assembleia Geral Extraordinária, a ter lugar no dia 28 de Maio de 1992, pelas 18 horas, na Sala Pinto Magalhães do Hotel Praia Golf, em Espinho, com a seguinte Ordem de Trabalhos:

- 1 - Admissão de Sócios Menores.
- 2 - Tomada de Posse dos Corpos Gerentes para o biênio 92/93, eleitos pela A.G. de 8 de Outubro de 1991.

Se à hora marcada não estiver reunido «quorum», a Assembleia reunirá passados trinta minutos com o número de Sócios presentes.

Espinho, 8 de Maio de 1992

O Presidente da Mesa da Assembleia Geral,
José Agostinho Fortuna de Moraes Tavares

Hoje às 21h30

SERÃO MUSICAL A MANUEL LARANJEIRA

A Academia de Música de Espinho e a Escola Profissional de Música vão realizar hoje, quinta feira, pelas 21h30 na Sala Mário Neves, um "Serão Musical a Manuel Laranjeira".

Em Junho no Rio de Janeiro

PROBLEMAS AMBIENTAIS EM DISCUSSÃO

Vinte anos depois da primeira Conferência Mundial sobre o Ambiente, que decorreu em Estocolmo, vai realizar-se no Rio de Janeiro, a 3 de Junho, uma nova reunião mundial com os problemas ambientais do planeta na agenda.

Nestes vinte anos, poucas medidas aprovadas em Estocolmo, nomeadamente as que apontavam para as consequências da emissão de CO2 para a atmosfera foram postas em prática, já que o desenvolvimento industrial e tecnológico das últimas décadas tornou os problemas ambientais um assunto marginal em relação a outras questões, também ligadas ao bem estar das populações.

Entretanto novos problemas surgiram nesta área: o "buraco de ozono", a poluição das águas e dos oceanos, a biodiversidade na flora e na fauna (o desaparecimento das espécies vegetais e animais) e o aquecimento do planeta. São estes os quatro temas fundamentais que vão ser discutidos no Rio de Janeiro.

Mas a grande questão que se põe a toda a humanidade

prende-se com o desenvolvimento sustentável. Esta expressão, já habitual no léxico dos ambientalistas, aponta para a necessidade de as novas gerações que entram no sistema produtivo não esgotarem os recursos do planeta. Isto é, que no futuro não falte a matéria-prima, por um lado, e que por outro haja condições ambientais que permitam uma vida razoável sobre a Terra.

Países desenvolvidos e países em desenvolvimento estão de lados diferentes da barricada, neste encontro do Rio de Janeiro. Os primeiros não estão dispostos a financiar indiscriminadamente os projectos dos segundos na área do ambiente, se os empréstimos não forem aplicados exclusivamente para este fim, como dizem acontecer frequentemente.

Por sua vez, os países em desenvolvimento consideram que a sua situação de pobreza não se compadece com os necessários limites da emissão de CO2, que terão de ultrapassar se não forem feitas transferências tecnológicas para a reconversão das indústrias que possuem nos

seus territórios. Aliás a emissão de CO2 nestes países tem mais a ver com as estruturas domésticas (lenha e bio-massa) e com a queima das florestas, do que propriamente com emissões industriais. Diversas convenções em discussão apontam para a necessidade de compromissos e acordos em áreas consideradas de importância fundamental: os resíduos tóxicos, radioactivos e de lixo e a sua reciclagem, as deslocadas fronteiras dos efluentes, (nomeadamente através dos rios), a desertificação em determinadas zonas do globo (o Norte de África e o Sul da Europa, que inclui Portugal, fazem parte desta agenda); a articulação dos problemas ambientais com a indústria e a agricultura, o ordenamento territorial, etc. Pouca gente sabe que os acordos do GATT, que actualmente põem frente a frente a Europa e os Estados Unidos, têm reflexos ambientais que devem ser considerados.

Entretanto, o problema dos clorofluorcarbonetos utilizados nos "sprays" e nos frigoríficos, principais responsáveis pela destruição da camada de ozono, está em

vias de resolução: existe um acordo planetário para que os clorofluorcarbonetos deixem de ser produzidos já este ano, enquanto a sua comercialização será cancelada a partir de 1995.

Nos dossiers para esta conferência gastaram-se quantidades astronómicas de papel e são muitos os acordos e compromissos em vias de ser assinados. Todavia, em Portugal, não tem sido dado muito relevo nos Meios de Comunicação Social a este Fórum Mundial que outros países é tema de grande imprensa quase diariamente.

Vinte anos depois de Estocolmo os problemas do Ambiente fazem parte do quotidiano dos cidadãos planetários e os Governos criaram Ministérios para se ocuparem deles, tal como doutros temas da vida política e económica. Todavia, apesar de ser opinião geral que esta conferência tem que produzir resultados mais concretos que a de Estocolmo, há muito cepticismo, não só quanto às conclusões como quanto à aplicação efectiva das medidas ali decididas.

PODE SER ÚTIL

FARMÁCIAS DE SERVIÇO

Cidade

Tumo E - Quinta-feira, Paiva, Rua 19, nº 319; sexta-feira, Higien, Rua 19, nº 293; sábado, Grande Farmácia, Rua 8, nº 1025; domingo, Teixeira, Centro Comercial Solverde/1, Avenida 8; segunda-feira, santos, Rua 19, nº 263; terça-feira, Paiva, Rua 19, nº 319; quarta-feira, Higien, Rua 19, nº 293.

Freguesias

Anta, **Farmácia de Anta**, Estrada de Anta, telef. 721109; Paramos, **Machado**, Estrada 109, telef. 726388; Silvalde, **Conceição Barreiros**, telef. 720278.

TELEFONES ÚTEIS

Cidade

Bombeiros Voluntários de Espinho, 720005; Bombeiros Voluntários Espinhenses, 720042; Hospital, 720327 e 721141; **Polícia de Segurança Pública, 720038; Guarda Nacional Republicana, 720035;** Rádio-Táxis Costa Verde, 720118; Rádio-Táxis Unidos, 722232; Táxis Verdemar, 723500; Táxis do Largo José Salvador, 723167; Rádio Táxis União, 728017 ou telemóvel 0676951034; Reparação de Finanças, 720750; **Jornal «Defesa de Espinho» e Agência de Publicidade de Espinho (EM-PES), 721525;** Centro de Saúde, 721167; Extensão de Saúde da Rua 31, 720664; **EDP, 728362; Serviços Municipalizados de Água e Saneamento, 720020 e 720367 (avarias);** Câmara Municipal de Espinho, 720020 e 721800; Junta de Freguesia de Espinho, 724418; Registo Civil, 720599; Tribunal Judicial, 722351; Correios, 720355.

Freguesias

Anta - Junta de Freguesia, 726453; Extensão de Saúde, 725810; Paróquia, 720315.
Paramos - Junta de Freguesia, 722710; Paróquia, 722059; Centro Social, 722005.
Guetim - Junta de Freguesia, 724226; Paróquia, 723478.
Silvalde - Junta de Freguesia, 724017; Paróquia, 722026; Unidade de Saúde de Silvalde, 723642; Unidade de Saúde da Marinha, 723101.

TRANSPORTES

Autocarros

Para a Boavista - 7h10 (excepto aos sábados e domingos), 10h10, 14h10 e 14h40 (excepto aos sábados e domingos).

Boavista para Espinho - 8 horas (excepto aos sábados e domingos), 11 horas, 15 horas, 17h30 (só aos sábados e domingos) e 18h30 (excepto aos sábados e domingos).

Comboios

Para Aveiro (suburbanos) - 3h55 (só se efectua às segundas-feiras, excepto se coincidirem com feriados oficiais. Também se efectua no dia seguinte a feriados oficiais, se estes coincidirem com segunda, terça ou quarta-feira); 5h30 (não se efectua aos sábados, domingos e feriados oficiais); 6h10 (não se efectua aos domingos e feriados oficiais); 7h02; 8h15; 9h17; 11h01; 11h56 (até Ovar); 12h51 (não se efectua aos sábados, domingos e feriados oficiais); 13h11 (só se efectua aos sábados, domingos e feriados oficiais); 13h15 (não se efectua aos sábados, domingos e feriados oficiais); 13h54; 15h26; 15h39 (só até Ovar); 17h03; 17h56 (só até Ovar); 18h10 (não se efectua aos sábados); 18h41; 19h46; 20h01 (não se efectua aos sábados, domingos e feriados oficiais); 20h22; 21h45; 22h34; 1h22.

Para o Porto (suburbanos) - 5h45; 6h40; 7h27 (não se efectua aos domingos e feriados oficiais); 7h39 (não se efectua aos domingos e feriados oficiais); 8h07; 8h50 (não se efectua aos sábados, domingos e feriados oficiais); 9h35; 11 horas (não se efectua aos domingos e feriados oficiais e só para em Gaia); 11h16; 12h27 (não se efectua aos sábados, domingos e feriados oficiais); 13h15; 13h44; 14h52; 16h25; 16h40; 17h57; 18h39; 18h55 (não se efectua aos sábados); 20h14; 20h42 (não se efectua aos sábados, domingos e feriados oficiais); 21h09 (não se efectua aos sábados); 22h28.

Urbanos

Graciosa-Anta-Graciosa - 7h35 (não se efectua aos domingos e feriados); 9h30; 12h35 (não se efectua aos domingos e feriados); 14h40; 16 horas (não se efectua aos domingos e feriados); 17h35; 18h35; 19h40.
Graciosa-Silvalde-Graciosa - 7h05 (não se efectua aos domingos e feriados); 9 horas; 12h35 (não se efectua aos domingos e feriados); 13h40; 15h30 (não se efectua aos domingos e feriados); 17h05; 18h05; 19h10; 20h10.

Promovidos pelo Instituto da Juventude

PROGRAMAS DE OCUPAÇÃO PARA JOVENS

A Secretaria de Estado da Juventude através do Instituto da Juventude proporcionou um primeiro grupo de programas ocupacionais aos jovens portugueses.

- Programa POV - programa de ocupação em voluntariado.

OCUPAÇÃO EM VOLUNTARIADO
- Jovens dos 16 aos 25 anos

- Tem duração mínima de 6 semanas
- Horário máximo de 15H/ Semana

- Compensação económica 200\$00/Hora
EXPERIÊNCIA JOVEM EM VOLUNTARIADO

- Jovens dos 16 aos 25 anos de idade

- Tem duração máxima de 25 dias - 4H/Dia ou 18 dias - 7H/Dia

- Compensação económica 200\$00/Hora

- Programa VIA - Jovens dos 18 aos 30 anos de idade

- Tem duração de 4 a 8 meses

- Decorre entre 1 de Maio e 31 de Dezembro

- Bolsa mensal de 35.000\$00

- Programa JAA - Jovens dos 18 aos 30 anos de idade

- Tem duração mínima de 3 meses - 5 dias/Semana - 6H/Dia

- Decorre entre 1 de Junho e 31 de Dezembro

- Bolsa mensal de 45.000\$00

Para mais informações deverão ser contactados o Centros Regionais de Informação para a Juventude, os Centros de Apoio à Juventude e Câmaras Municipais onde estes não existam.

CÂMBIOS

CHEQUES	Compra	Venda
Dólar EUA	137\$140	137\$690
Marco	83\$647	83\$983
Francos	24\$891	24\$969
Libra Inglesa	244\$275	245\$255
Peseta	1\$332	1\$386
ECU	171\$645	172\$333
Lira	\$1134	\$1178
Florim	74\$345	74\$643
Franco Belga	4\$0659	4\$0621
Franco Suíço	91\$228	91\$594
Iene	1\$0321	1\$0363
Coroa Sueca	23\$189	23\$281
Coroa Norueguesa	21\$413	21\$499
Coroa Dinamarquesa	21\$629	21\$715
Libra Irlandesa	223\$234	224\$128
Dracma	71\$144	71\$430
Dólar Canadá	115\$079	115\$934
Xelim Austríaco	11\$898	11\$934
Markka Finlandesa	30\$775	30\$899
Rand	47\$881	48\$073

No respeitante a moedas, estas cotações devem ser consideradas a título meramente informativo. Todas as operações de venda estão sujeitas ao imposto de 9 por 1000 (mil)

NOTAS E MOEDAS	Compra	Venda
Rand	41\$00	47\$00
Marco	83\$10	84\$80
Xelim Austríaco	11\$80	12\$10
Franco Belga	4\$040	4\$150
Cruzado	-	-
Dólar Canadá (notas de 1 e 2)	114\$00	117\$00
Dólar Canadá (notas maiores)	114\$50	117\$50
Coroa Dinamarquesa	21\$48	22\$00
Peseta	1\$325	1\$365
Dólar EUA (notas de 1 e 2)	136\$35	139\$75
Dólar EUA (notas de 5 e 1000)	136\$85	140\$25
Markka Finlandesa	30\$57	31\$35
Florim	73\$86	75\$35
Libra Irlandesa	221\$75	225\$20
Lira	\$105	\$115
Iene	1\$020	1\$060
Coroa Norueguesa	21\$27	21\$80
Libra Inglesa	243\$40	248\$35
Coroa Sueca	23\$03	23\$50
Franco Suíço	90\$50	92\$30
Bolívar	1\$800	2\$800

DIVERSOS

ALUGA-SE APARTAMENTO T3 - C/ 110 M2
Em Espinho, junto à Praça de Touros.
Preço 70c.
Contactar Telef. 721575, das 9 às 12h30 e das 14 às 17 horas (2.ª a 6.ª-feira).

CLÍNICA DE MEDICINA DENTÁRIA E CIRURGIA ESTÉTICA E MAXILOFACIAL
Acordos com: A CASA, ADSE, CGD, EDP, SAMS, PHILIPS E RABOR.
Dr. Jorge Pacheco e Dr.ª Eva Pacheco, Dr.ª Ligia Ferreira, Dr.ª Palmira Castro, Dr.ª Cristalina Aguiar e Dr. Horácio Monteiro da Costa.
ORTOPANTOGRAFIA, TELERRADIOGRAFIA, IMPLANTOLOGIA, ORTODONTIA FIXA.
Rua 8 n.º 381 - 1.º - 4500 ESPINHO - Telef. 722718.

EMPES
EMPRESA DE PUBLICIDADE DE ESPINHO L.
APARTADO 39
40501 ESPINHO CODEX

CONNOSCO A SUA CAMPANHA PUBLICITÁRIA RESULTA
RUA 26, N.º 601 - 2.º ESQ.º
4501 ESPINHO CODEX

VENDEM-SE APARTAMENTOS T2 E T1 RUA 36 ESPINHO
Com fogão de sala, vídeo porteiro, antena parabólica, garagem com comando.
Informa no local ou Rua 19, n.º 1158 r/c
Telef. 728573

SEMANA NACIONAL DA IMPRENSA NA ESCOLA MUITO PARTICIPADA NA "GOMES DE ALMEIDA"

Promovida pelo Ministério da Educação, decorreu na passada semana, a "Semana Nacional da Imprensa na Escola", que motivou as mais variadas iniciativas em múltiplos estabelecimentos de ensino espalhados pelo país, incluindo a Escola Secundária Dr.º Gomes de Almeida.

Com efeito de 4 a 8 de Maio, os alunos das turmas de iniciação ao jornalismo do 10.º ano, organizaram um interessante programa, visando um melhor conhecimento fenomenológico da imprensa escrita. Tendo como grande tema "Os jornais da Europa - A Europa através dos jornais", foram repartidas ao longo destes quatro dias, diversas formas de animação e debate, que encontraram uma receptividade "acima das expectativas, em função do tempo disponível que tivemos (apenas uma semana), para pôr de pé a organização", como nos afirmou a professora Cristina Marques, que colaborou activamente nesta ideia.

No dia em que nos deslocamos aquela unidade educativa, realizou-se um participado debate, subordinado ao tema "O jornal - ler porquê? Ler como?", orientado por uma mesa composta em exclusivo, por alunas do 10.º ano de jornalismo, que conseguiram "segurar" a audiência irreverente, como não podia deixar de ser, de modo escorreito e seguro. Mas vejamos, mais em pormenor, o que se passou nesta semana.

QUATRO DIAS DE JORNAIS

Uma das ideias postas em prática, que melhor aceitação encontrou, foi a colocação de um quiosque para venda e oferta de jornais locais e regionais (entre os quais o "DE"), em pleno polivalente, despertando a curiosidade e interesse de alunos. Aliás, uma das intenções desta série de eventos, prendia-se com o fomento da leitura entre um escalão etário que comprovadamente lê poucos periódicos, preocupação que esteve latente no colóquio que atrás referimos.

Outra das manifestações, foi a Expo-press, uma sala onde se podiam encontrar todo o tipo de publicações nacionais e internacionais, diários e semanais, imprensa especializada, jornais antigos, etc, que registaram enorme procura, mesmo de alunos que não frequentam jornalismo. Neste espaço funcionaram ainda diversas aulas, dando oportunidade a professores e alunos para debate-

rem temas interrelacionados com as disciplinas leccionadas.

Os grandes objectivos da Semana da Imprensa, segundo considerou a professora Cristina Marques, relacionavam-se com quatro pontos: conhecimento e debate da actualidade, compreensão e questionamento do papel da imprensa, conhecimento da Europa e relação da imprensa

respectivamente editados na Escola Manuel Laranjeira e Gomes de Almeida. Uma realidade, que a exemplo de países como a França e Espanha, onde programas promovidos pelas entidades governamentais em conjugação com as estruturas educativas têm dado os seus frutos, começando agora a ganhar expressão no nosso país. Também na outra me-

desta Semana, que acrescenta ainda a dado passo, "...A escola não pode submeter-se à lógica dos "media", mas não lhe pode ser alheia: eles constituem uma fonte importante de divulgação de informações e conhecimentos, mas também de atitudes, valores, de comportamentos e de visões do mundo de que a escola não se pode alhear". E conclui

realidade ainda existe um longo caminho a percorrer, mas a vontade de fazer coisas, de jovens como as duas alunas do 10.º ano, com que dialogamos sobre as suas perspectivas, após as experiências que têm vivido neste domínio, deixa-nos crenes que algo está efectivamente a mudar.

Filmes como "A Última Reportagem" de Philip

Borsos e "Profissão Reportagem" de Antonioni, que foram exibidos com feliz a propósito, neste semana, fornecem óptimos motivos de reflexão, para aprendizes de jornalismo em gestação, como os quarenta alunos que iniciaram este ano na Escola Gomes de Almeida, os estudos sobre o "quinto poder"...

RA



Aspecto de um dos debates realizados nesta escola

com os conteúdos programáticos. No âmbito destas intenções, e conforme sugestão feita pela Direcção Regional de Educação do Norte, um grupo de alunos deslocou-se à 1.ª Mostra de Jornais Escolares da Região Norte, na sala de exposições da Escola Secundária Alexandre Herculano, onde diversos estabelecimentos de ensino se faziam representar, entre os quais "O Pirata da Imprensa" e o "Desafio",

sa redonda realizada, sobre Imprensa Local, os diversos intervenientes focaram aspectos da conjuntura actual, "onde os cidadãos, nas nossas sociedades, para o serem efectivamente, precisam não apenas de estar informados, mas de compreender o que se passa e de sentir livres e capacitados para intervir no rumo das coisas", como se pode ler na mensagem do Ministro da Educação a propósito

este raciocínio exemplarmente, com o seguinte pensamento, "Duas atitudes serão de evitar: o silenciamento deste fenómeno e o seguidismo face a ele. Talvez mais do que nunca deva a escola assumir um papel de desenvolvimento de competências e de capacidades que promovam o espírito crítico, a autonomia e a participação face a esta realidade. Com cidadãos mais livres e conscientes, poderemos esperar uma imprensa de mais qualidade".

Só que das intenções à

Na "Manuel Laranjeira" SEMANA DE ACTIVIDADES DA ASSOCIAÇÃO DE PAIS

A Associação de Pais da Escola Dr.º Manuel Laranjeira, vai levar a efeito uma semana de actividades de 17 a 23 do corrente, composta de um conjunto de iniciativas que pretendem promover o diálogo e a interacção dos vários sectores que podem concorrer para o desenvolvimento da acção educativa que compete à Escola, facilitando nomeadamente a participação dos encarregados de educação e o fortalecimento das relações daquela com a comunidade local.

Durante a semana haverá oportunidade para o conhecimento mais directo das realidades da Escola por parte dos Pais e Encarregados de Educação, como é o caso do encontro com visita guiada às instalações, previsto para o dia 17 do corrente, o qual procura combinar a componente de convívio e animação com uma mais exacta informação dos Pais acerca do local de trabalho dos filhos. Outras iniciativas

visam criar melhores condições para a promoção do diálogo Pais-Professores e para a mais clara identificação das áreas de contacto da Escola com o meio ambiente.

Neste contexto destaca-se a sessão pública de 6.ª feira, dia 22, que tem como objectivo central reunir à volta da Escola um conjunto de pessoas de diferentes sectores, que podem contribuir para a sua acção, a quem serão apresentadas as conclusões obtidas com dois inquéritos levados a cabo por professores, um deles tendo como ponto de partida as expectativas dos pais em relação à escola e o outro a disponibilidade de cerca de meia centena de entidades locais (autarquias, empresas, associações culturais, unidades comerciais e turísticas, etc.) para uma colaboração mais regular e intensa com a mesma. Prevê-se a divulgação pública nessa sessão da assinatura de alguns protocolos de colaboração entre a Escola e várias dessas entidades locais.

MÉDICOS DENTISTAS

JORGE FERREIRA
BRUNO MORRIS

SAMS, ADSE, CGD

Telefone: 728693

Edifício S. Pedro - sala W - Rua 23, N.º 174

VIDRARIA RODRIGUES

JOAQUIM PAULO SOBRAL DO COUTO

Fornecimento de Vidro em Chapa, Cortado Colocado e Espelhos, Cristais, Temperados e Climasol, Laminados, Lapidados para todo o País

Rua 62, N.º 482 - 4500 ESPINHO
Resid.: Telef. 7825963 - Estab.: Telef. e Fax: 720505

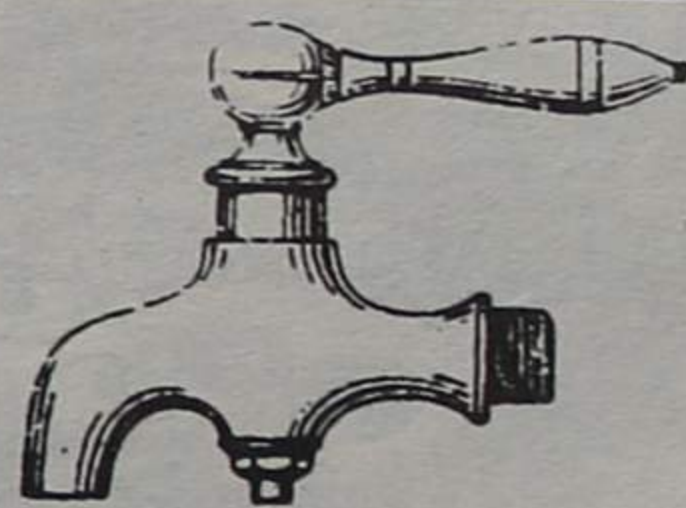

SÓ-TORNEIRAS

Armazém e Retalho de materiais para a construção civil
Torneiras para casas de banho, adufas
válvulas esfera nacionais e italianas, autoclismos
acessórios de latão tipo galvanizado, etc.

PREÇOS ESPECIAIS PARA CONSTRUTORES E PICHELEIROS

Rua 16 n.º 1201 - 4500 ESPINHO - Tel. 720879 - Fax 727566

URBANIZAÇÃO Encosta do Espadanal

Finalmente... todos de acordo com a casa!

Porque a casa é na Urbanização Encosta do Espadanal, em São João da Madeira.

Um pequeno mundo tranquilo, onde ruas amplas rasgam espaços de vida:

A modernidade confortável dos condomínios, a bem dimensionada piscina, o equilíbrio ambiental dos espaços verdes e a variedade das lojas com tudo à mão.



S. João da Madeira

E, para quem visita ou vem em negócios, um hotel de 3 estrelas.

Afinal, a qualidade de vida.

Apartamentos T2, T3 e T4, com acabamentos de luxo.

VISITAS NO LOCAL

todos os dias
(incluindo Sábados e Domingos).



GRUPO



COMERCIALIZAÇÃO EXCLUSIVA



SOCIEDADE MEDIADORA NA COMPRA E VENDA DE BENS IMOBILIÁRIOS

LISBOA — AVENIDA DE BERNA, N.º 13, 5.º DT.º — TELS. 795 13 94 / 795 19 95 / 6 / 7
PORTO — AVENIDA DA BOAVISTA, 1203, 4.º - SALA 401 — TELS. 02-69 89 11 / 69 89 23

Arminda Cascais (psicóloga):

«QUANDO PENSO EM HIPNOSE VEJO ALGO FORA DE MODA»

Arminda Brandão Gomes da Silva Cascais, é professora de psicologia na Escola Secundária Dr. Manuel Laranjeira e psicóloga na CERCIESPINHO. Natural de S. Félix da Marinha, tem 37 anos, é casada e tem duas filhas. Há quanto tempo exerce psicologia?

Há nove anos.

Onde trabalha?

Trabalho na CERCIESPINHO, que é um centro de reabilitação e fazemos consultas externas de apoio a casos específicos e difíceis. Na cidade somos a única entidade a fazê-lo.

Em minha casa também desempenho esta actividade o que é gratificante e dá-me mais experiência.

Gosta da sua profissão?

Gosto. Sinto um grande prazer ao exercê-la.

Porque a escolheu?

Psicologia sempre foi para mim um tema aliciante. Quando contactei com a disciplina pensei: é aquilo que vou seguir! Na altura não havia orientação e por isso teria de ser uma escolha feita por nós.

Alguna vez pensou optar por outra profissão?

Sim. Um curso ligado a letras ou a biologia. Tinha interesses muito diversificados e acabou por vencer a linha da psicologia.

O que faz precisamente uma psicóloga?

Dá apoio psicológico nos vários domínios.

Quais os problemas que levam as pessoas a procurá-la?

Os mais frequentes são as dificuldades na aprendizagem, perturba-

ções afectivas, alterações de comportamento e distúrbios emocionais.

Aparecem muitos casos com adolescentes.

Ao longo da minha profissão só surgiram dois casos de droga, que exigiram outros tipos de apoio: o internamento.

Nunca dou conselhos. O meu trabalho é fazer com que o indivíduo consiga ver os seus problemas de modo a que seja ele próprio a encontrar a maneira de os resolver.

O que a fascina mais nesta área?

Contactar o poder que tem a relação humana na resolução dos vários problemas.

Recorre a amigos psicólogos para resolver os problemas dos seus doentes?

O trabalho de psicologia vem sendo um pouco solitário. Não há solidariedade, no entanto, às vezes há uma troca de opiniões, principalmente quando comecei... Mas não era por sistema!

O que é o hipnotismo? É um método usado?

Quando penso em hipnose, vejo algo fora de moda!

Já foi usado e ainda se usa apenas em determinadas técnicas de relaxamento.

A hipnose não é eficaz como método de tratamento.

O que pensa dos jovens de hoje?

São excepcionais! Guros!

Há uma coisa que me preocupa: hoje em dia os jovens não são tão maduros, mas são mais inteligentes. Há um desen-



fasamento entre o desenvolvimento intelectual e afectivo, pelo facto das responsabilidades profissionais serem sucessivamente adiadas.

Prefere trabalhar com crianças, jovens ou adultos?

Com crianças e adolescentes. O adulto ficaria em último lugar porque é menos gratificante e os resultados são menos positivos.

A psicologia interfere na sua vida particular e familiar?

Tento não misturar as coisas.

No início tinha por

se cria entre doente e psicólogo.

Como consegue conciliar todas as suas tarefas?

É uma questão de força de vontade. Além disso, tenho liberdade de horários e poucas horas de trabalho.

Os populares costumam ligar psicologia à cura da loucura. O que tem a dizer sobre isto?

A palavra loucura esconde muitas questões. Acontecia mais quando havia menos conhecimentos em relação aos problemas nervosos. Hoje em dia, com o progresso da medicina e da psicologia isso já não sucede. As pessoas aceitam melhor ir a um psicólogo do que a um psiquiatra.

Qual foi o seu caso mais difícil?

Não vou apontar nenhum em particular, mas em geral são aqueles em que o problema do paciente tem muito a ver com alterações na família, porque esta recusa-se frequentemente a

colaborar, pondo-se de fora da questão que afecta um dos seus membros. Quando a família coopera, tudo corre bem, por mais difícil que seja.

Casos mais fáceis?

A idade interfere.

Uma criança tem mais possibilidade que o seu problema seja resolvido.

O psicólogo ouve ou fala?

Depende muito do caso!

Na maior parte das vezes não basta ouvir. O psicólogo não vai dizer ao doente o que tem de fazer, mas dá um leque de soluções e ele opta!

Já cometeu algum erro grave na tentativa de resolução de um caso?

Na psicologia não há propriamente erros graves!

A que escalão etário pertencem os seus doentes?

A variados. Desde os três aos 24 anos.

P.R.

LUSOTUFO

TAPETES CARPETES ALCATIFAS

Telefones Geral: 75 17 60 Contabil.: 751894
Exportação: 751860 Encomendas: 751911
Telex: 22243 ROLAS P * Fax: 751164 CORTEGAÇA

JOAQUIM VERDASCA

JR. HERDS., LDA.

Com sede em OURÉM, representante exclusivo para Portugal da marca **STIHL**, líder do mercado mundial de MOTO-SERRAS

PROCURA

AGENTE

para o concelho de ESPINHO

Resposta ao n.º 12775 deste jornal

COMPRA-SE
TERRENO

ENTRE 500
E 600 M2

Para construção de vivenda em Espinho ou Anta

Contactar
Telef. 7648649

CASINO SOLVERDE ESPINHO



CINEMA
TEL. 72 02 38

HOJE, QUINTA-FEIRA, às 21h30

«Silêncio dos Inocentes» — M/16 anos

DE 15 A 21/5

«Hook» — M/12 anos

SEXTA-FEIRA, DIA 15, às 24 horas

«Passarelle» — M/12 anos

SÁBADO, DIA 16, às 24 horas

«Despertar os Mortos-Vivos»

JOSÉ ANTÓNIO MARTINS QUER MAIS ANIMAÇÃO

Há quantos anos veio para Espinho?

Vinte e três.

A cidade está muito mudada?

Acho que sim, mas para pior, pelo menos, na quantidade de pessoas que nos procuram, principalmente, o chamado turismo de qualidade.

Investir em Espinho, profissional e comercialmente, neste ramo, como é o caso da "Última Instância", é compensador?

Não, e a prova está no reduzido número de estabelecimentos que têm sobrevivido e surgido. A noite continua a ser vista como algo de pecaminoso, numa terra que se diz turística, o que só traz prejuízos...

Seria vantajoso criar uma zona específica para bares, restaurantes, discotecas?

Sim. Deveria existir uma zona vocacionada para a indústria hoteleira, a pensar no turismo, de modo a obviar problemas, como o barulho.

Que dizer em relação aos bares da praia?

Sempre fui a favor. Não estou de acordo, é como se fazem as coisas, dada a falta de planeamento, de profissionalismo, contrários ao "pioneirismo" que se observa todos os anos. No entanto, se estivesse no lugar de quem lá tem estado, talvez não investisse mais dinheiro, já que no ano seguinte, não saberia se teria de novo a concessão. Defendo o concurso público, como forma de escolher os melhores projectos, oferecendo no mínimo uma concessão de cinco anos, para garantir o investimento. Sinto-me prejudicado, porque

queria concorrer e não posso...

Como ocupa os seus tempos livres?

Essencialmente a praticar desporto, nadando e correndo.

Espinho pode sair beneficiado, com a subida do SCE à Primeira Divisão?

Poderá beneficiar, se for aproveitada e mantida, criando raízes e estruturas.

Qual a decisão mais difícil da sua vida?

Mesmo difícil, não sei, porque não fico à espera das coisas; quando surgem já estou a contar com elas. Mas, por exemplo, a minha decisão, aquando da chamada inesperada para os fuzileiros, foi complicada. Também a minha opção profissional não foi fácil.

Aspecto urbano da cidade?

Acho que deveria haver zonas determinadas e específicas, nomeadamente junto ao mar, como "capa" de turismo,, mais zonas verdes, e zonas habitacionais com prédios de 4 a 6 andares no máximo. Não pode é ficar tudo aglutinado no mesmo sítio.

Concorda que Espinho se está a transformar numa cidade-dormitório?

Plenamente. Veja-se o "corte" às estruturas de animação turística, o facto de as pessoas terem perdido o hábito de sair à noite,, inclusive os muitos estabelecimentos comerciais que estão devolutos... Os hábitos de convivência estão a morrer!

Deveria haver mais ou menos produção nacional na TV?

Mais. O problema é a falta de infra-estruturas, mas tem que ser feito

um esforço para contrariar a invasão de programas estrangeiros.

Acredita na vida depois da morte?

Não.

Local mais belo que visitou até hoje?

Algumas zonas dos Pirinéus, em França e do Gerês em Portugal.

A pesca tradicional ("companha") deveria ser estimulada?

Deveria ser estimulada no seu cariz mais tradicional, com alguns subsídios, pelo menos durante o Verão, para funcionar como cartaz turístico. Não deve ser perdida, como já se perdeu, por exemplo, a Tourada, a Avenida 8, etc...

Que opinião das Festas da Senhora da Ajuda?

Estão ultrapassadas, nos moldes em que estão, devia alargar-se o seu âmbito, preservando o cunho religioso, mas quanto ao resto "barracas" e carroceiros não chegam.

Uma sugestão para as Festas de Verão?

Devem ser promovidos mais espectáculos de música, teatro, bailado, em locais abertos, aproveitando também o que existe em Espinho. Mar e praia não chegam, embora no último ano algo tenha melhorado, mas há que promover mais animação.

"Um dia gostava de..."

Sentir que fiz alguma coisa por Espinho, embora esta seja a minha terra-adoptiva. Olhar para o passado e ver que tinha feito algo para acabar com o marasmo em que se vive. Para isso só quero condições para trabalhar...

RA

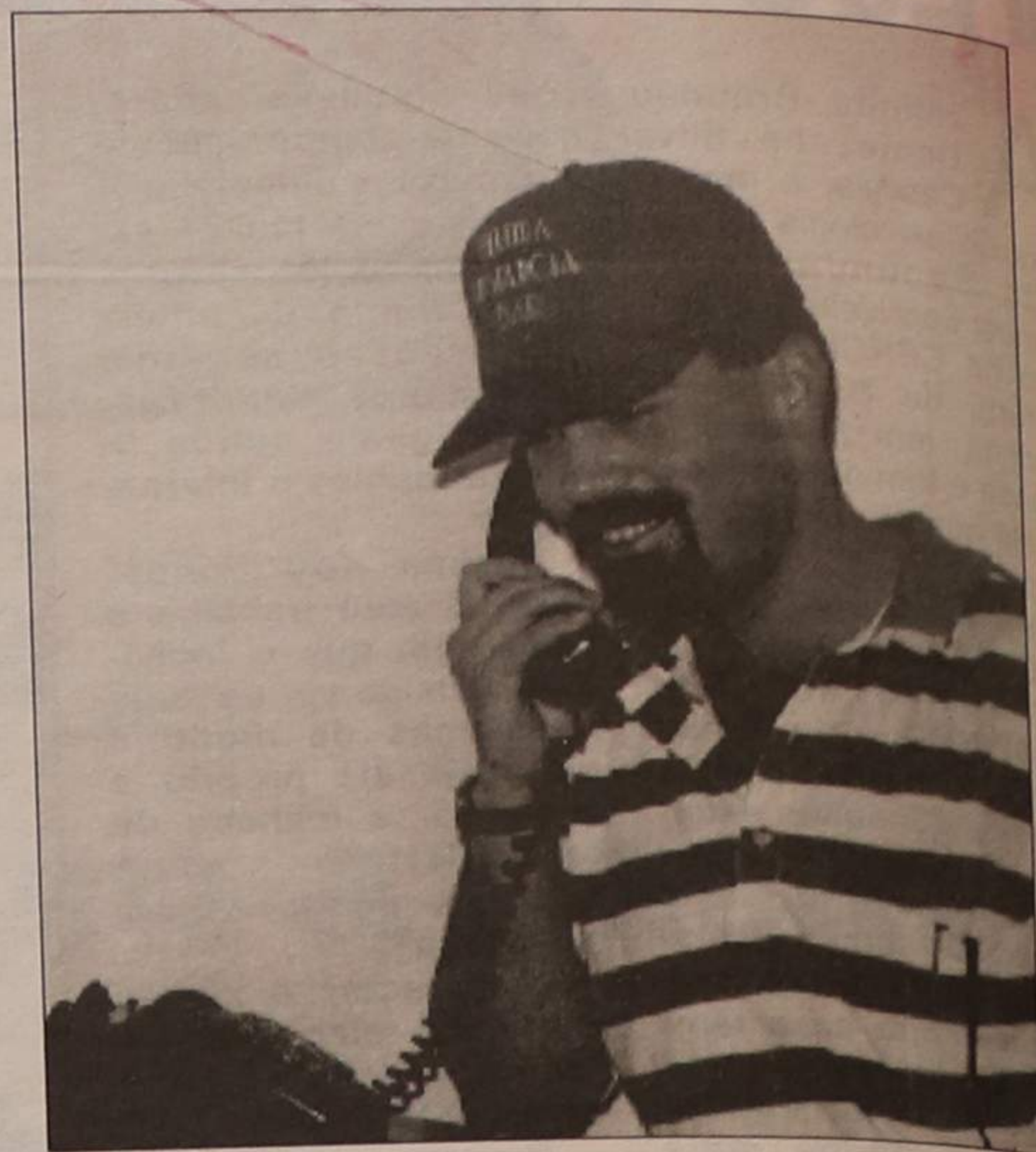

Nome: José António Martins

Idade: 27

Data de Nascimento: 1.09.64

Naturalidade: Mozelos-Feira

Estado civil: Solteiro

Profissão: Empresário Comercial

OS VELHOS DO RESTELO

A história que José Martins nos contou, relaciona-se com as dificuldades que o seu estabelecimento "Última Instância" na rua 62, enfrentou para abrir. Isto dada a proverbial incompreensão de certas camadas da população, para com locais maioritariamente frequentados pela juventude, tantas vezes injustamente, rotulados de etiquetas pouco dignificantes, que em nada contribuem para o seu sucesso comercial.

Refere-nos o nosso entrevistado, com uma certa dose de ironia, agora que os problemas estão de algum modo ultrapassados (embora não totalmente), "que ainda se aguardava pelo início das obras, e já corria um abaixo-assinado, encabeçado por uma vizinha, em que se tentava por todos os meios, evitar a abertura do futuro bar". O texto fazia menção do local, como alvo a abater, pela possibilidade de se "transformar num antro de imoralidade e maus costumes", nas palavras de José Martins.

Contra estes "Velhos do Restelo", que na sombra moviam influências várias, a "Última" vingou e "conseguiu provar que é uma casa, onde os pais ao saberem que os seus filhos a frequentam, não levantam qualquer objecção; onde qualquer pessoa, seja qual for o escalão etário ou social, pode entrar, sem se sentir incompatibilizada com o ambiente". Actos menos próprios e de vandalismo, chegaram sim a incomodar este jovem empresário, tais como, "os pneus do carro cortados ou telefonemas intimidatórios".

Mas o projecto andou (a insonorização, por exemplo é ótima) e hoje ninguém de boa-fé, pode reclamar contra o mais que normal funcionamento desta bar, que muitos elegeram para os seus momentos de lazer. A finalizar, remata José Martins, "nunca aqui tivemos uma cena de pugilato..."

Para bom entendedor...

CRIANÇAS GRÁTIS

LA MANGA

VERÃO 92

EXPO 92

BENIDORM

SALOU

OFERTA ESPECIAL DURANTE
A ÉPOCA DE VERÃO

E MUITO MAIS...

Com ou sem hotel, viagens directas em modernos
autoplumans do PORTO ao PORTO

COSTA FERREIRA & MARTINS
Rua do Bonjardim, 652 - PORTO

Telefones: 2005597 - 2000787 Fax 2084636



FERRAGENS
JAIME PIMENTA & FILHO, LDA.

— GRANDES STOCKS —

- FERRAGENS P/ CONSTRUÇÃO CIVIL E MOBILIÁRIO
- FERRAMENTAS

Rua 19, N.º 1369 a 1381 — Telef. 72 54 39
4500 ESPINHO • Resid. 72 10 35

BIPAL

TECTOS E DIVISÓRIAS **PLADUR**

João Carlos Bigail, Lda.
Rua da Fonte - Silvalde
Apartado 509 — 4506 Espinho codex
Telefone 720918 • Fax 728731

DIVISÓRIAS • TECTOS FALSOS
DECORAÇÃO DE LOJAS

Em mais duas reuniões na mesma semana

ADIAR E REPENSAR NA «ORDEM DO DIA»

Reuniu a Câmara Municipal, na semana passado, em dois dias consecutivos. Na terça feira, 5 do corrente e na quarta, 6 do mesmo mês, sendo a primeira uma reunião ordinária e a segunda extraordinária e no seguimento do processo desencadeado por Rolando de Sousa acerca dos projectos dependentes das verbas retiradas das contrapartidas do jogo em Espinho. De tudo o que se decidiu na reunião ordinária - e não o que se falou - que não queremos entrar em especulações (e agora ainda menos) episódicamente: a situação financeira da Câmara, de muito difícil interpretação só com os dados que nos são facultados, sendo certo que toda e qualquer análise pontual nunca poderá comportar uma visão correcta. Falaremos, também, na compra de terrenos para fins bem definidos e num dos casos a dar uma satisfação a uma «velha» pretensão da freguesia de Guetim, falaremos de algumas festividades tradicionais e de um subsídio, que, pelos vistos teria ficado esquecido. Da reunião extraordinária falaremos, não das «queixas» de Rolando de Sousa contra as notícias de um «Diário», que isso não é nada connosco, mas de uma declaração para a Acta do presidente Vitó.

DA REUNIÃO ORDINÁRIA DUODÉCIMOS

Duodécimo, lembremos, além do puro significado matemático de duodécima parte de um todo, o mesmo que *um/doze avos*, vale, em termos financeiros para as finanças municipais, a quantia que é transferida, com base na lei das finanças locais, mensalmente, do Estado para o Município mensalmente e a dois títulos, para despesas de investimento, também designadas despesas de capital e para despesas correntes.

São receitas certas e definidas pelo orçamento do país.

Parece-nos que por iniciativa da nossa Câmara foram pedidos alguns duodécimos adiantados, naturalmente, não para fazer face a obrigações inadivéis como à primeira vista se poderia pensar e o pedido teve bom acolhimento por parte da Direcção-Geral da Contabilidade Pública que autorizou, com processamento imediato, a antecipação de um duodécimo para despesas correntes e dois para despesas de capital.

E por falar em finanças veja o leitor os «números» em 4 de Maio:

Operações Orçamentais-16 929 804\$40.
Despesas Cabimentadas-557 442 566\$00.
Pagamentos Efetuados-535 024 737\$00.

«Isto» significa o seguinte: o saldo financeiro destinado à execução do Orçamento Municipal, isto é o dinheiro disponível para efectuar pagamentos correntes ou de obras era, em 4 de Maio, de quase 17 mil contos.

Por outro lado e até à mesma data dos cofres da Câmara e desde um de Janeiro já tinham saído cerca de 535 mil contos para um máximo possível legal de 557 mil contos.

Talvez, porque a «liberdade» de movimentos tenha ficado reduzida, temporariamente, claro, face a necessidades resultantes de obras tenha levado à antecipação dos duodécimos - pensávamos. Mas a verdade é outra.

Como em Novembro e Dezembro se não processam os ditos duodécimos, então cada Câmara procura ir buscar o «seu» quanto mais cedo melhor. Simples medida de gestão.

SUBSÍDIO E OUTROS

Solicitou um subsídio para a realização dos **mini-jogos sem barreiras** o Grupo Cultural e Recreativo **Semente** que se realizarão no próximo dia 30 do corrente.

Aquela colectividade já havia recebido, ou vai receber 200 contos para **Investimento e Manutenção de Actividades**, em

resultado de uma proposta de **Elsa Tavares** na reunião de 31 de Março passado.

Este seu pedido para os mini-jogos foi apreciado e contemplado com um subsídio de 50 contos.

Estão a cuidar das suas festas anuais, **Esbojões** em honra de Nª Senhora doa Altos Céus e S.Mamede e o lugar de S.Pedro em honra do seu padroeiro. As respectivas comissões solicitaram à Câmara Municipal o pagamento da energia eléctrica a consumir durante os festejos.

A comissão de festas a S.Pedro queria, também, saber de quanto era o seu subsídio. Para as ditas festividades, também na reunião acima referida foram concedidos subsídios nos montantes de 400 contos e 100 contos, sendo esta importância a destinada à Nª Senhora dos Altos Céus e não terão outro subsídio além do pagamento da electricidade conforme os seus pedidos.

S.Pedro terá, ainda a cedência e montagem de palcos.

AQUISIÇÃO DE TERRENOS

Aos poucos, a Junta de Freguesia de Guetim vai vendo satisfeitas as suas pretensões e para isso concorrerá as aquisições de terrenos que

Valdemar Ribeiro tem andado a negociar.

O primeiro «lote» é constituído por seis parcelas com uma área total de 6 251m² pertencentes a outros tantos proprietários que vão receber 1 000\$00 por cada unidade de área sendo a venda sem despesas para quem

vende. Esta aquisição, segundo Valdemar Ribeiro, vai obrigar a uma **alteração ao Plano e Orçamento**, pois a verba orçada era, somente de 2.000 contos.

O segundo lote é constituído por uma parcela com 930 m² junto ao local onde está a ser

construída a pré-primária.

Sobre a compra diz a informação daquele vereador: **Cheguei a acordo com o proprietário pela verba de 3.000 contos(...)**sendo aquela área destinada à construção de um ringue que servirá aquela escola.

Da "Extraordinária"

ROLANDO DE SOUSA REAFIRMA SUA HONESTIDADE DE PROPÓSITOS

Como já dissemos noutra local não temos nada a ver com as lamentações de Rolando de Sousa vertidas numa declaração para a Acta da reunião extraordinária que ocorreu a seis do corrente. As «queixas» daquele vereador dirigiam-se a um «diário» bem conhecido. É assunto que não nos diz respeito. No entanto, a parte final despertou-nos a atenção e por isso a transcrevemos, certos de que ela não toma outro sentido por ser destacada: **A proposta apresentada por mim** (a proposta que demos à estampa na última edição) **resulta da interpretação que faço das minhas obrigações como vereador desta Câmara e não se insere em nenhuma estratégia político-partidária.**

Reafirmo que a minha intenção ao apresentar o documento era a de criar um largo consenso à volta destes projectos que considero essenciais para o desenvolvimento turístico de Espinho. E por último, reafirmo também a minha predisposição para colaborar com toda a Câmara, sem abandonar o espírito crítico, única forma que, no meu entender, pode conduzir a um trabalho profícuo.

PRESIDENTE PROPÕE ADIAR A DISCUSSÃO

Como os leitores se tem vindo aperceber, a proposta de Rolando de Sousa que publicámos na semana passada provocou um «abalo» ainda não «absorvido» e é o próprio presidente quem começa a fazer um profundo acto de reflexão como se pode concluir da proposta que apresentou, logo a seguir à declaração para a Acta

daquele vereador. A proposta é a seguinte, antecedida de alguns considerandos transcrita integralmente: **O senhor vereador Rolando de Sousa apresentou uma extensa proposta com diversos fundamentos e considerandos, nem sempre facilmente compreensíveis e que, no essencial, traduz uma mudança das posições que esta Câmara tem assumido a propósito dos projectos a serem financiados pelas contrapartidas do jogo.**

A complexidade do documento e das propostas apresentadas, levou a Câmara a adiar a sua apreciação e discussão para hoje (6 de Maio).

Considerando a necessidade de haver um conhecimento mais profundo do motivo que levou o senhor vereador Rolando de Sousa a apresentar a referida proposta; considerando, ainda, a necessidade de aproveitar para se fazer um levantamento exaustivo do actual estado de andamento dos diferentes projectos e pareceres em curso; considerando, mais, a conveniência de colher a opinião do consultor jurídico da Câmara perante eventuais alterações do programa já aprovado pelo secretário de Estado do Turismo e consequências daí resultantes (...) e a opinião do dito consultor sobre a responsabilidade desta Câmara, caso desse sem efeito, por decisão unilateral, o concurso público para elaboração do projecto de **Reconversão da Piscina (...)** proponho marcar nova reunião para o dia 15 do corrente.

E foi essa a deliberação do executivo.

PEQUENOS ANÚNCIOS

ALUGUERES

ALUGA-SE - ÉPOCA BALNEAR - Andar Novo totalmente equipado. No Centro de Espinho. Conta. 726474 - a qualquer hora.

REFORMADO ESTADO - Precisa quarto confortável em Espinho ou proximidades. Casa família respeitável ou senhora só. Dá referências. Carta a este Jornal ao n.º 12770.

FÉRIAS - ESPINHO - Aluga-se apartamento totalmente equipado. Telef. 7643251 ou fins de semana. Telef. 723808.

ADVOGADOS

FERREIRA DE CAMPOS E DULCE OLIVEIRA DE CAMPOS - Advogados, Rua 11, n.º 877 - Telef. 722210-720805 - Espinho.

A. CAMARINHA LOPES e HENRIQUE RODRIGUES - Rua 19, n.º 274 - 1.º Espinho, telef. 726471.

J.A. MOREIRA DE SOUSA - Advogado - Escritório: Rua 23, n.º 733 - 1.º Dt.º - telef. 722022 - 4500 Espinho - Residência: Souto - Silvalde - Telef. 7322037 - Espinho.

BOA MESA

A VARINA - Almoços, jantares, petiscos. Aberto todos os dias. Rua 2, N.º 129 - Telef. 724630, Espinho.

CASA MARRETA - Restaurante com esplanada. Caldeiradas e cataplanas de peixe peixe. Cataplanas de tamboril, açorda e arroz de marisco.

Aceitam-se encomendas para fora. Pedro da Silva Lopes, Rua 2, n.º 1355 e 1361. Telef. 720091 - 4500 Espinho.

EMPREGOS

TOMA-SE CONTA DE CAFÉ - ou confeitaria, restaurante, só à exploração, ou oferece-se como sócio, com quota a realizar.

Propostas concretas ao Apartado 363 - 4504 Espinho Codex.

EMPREGADA DOMÉSTICA INTERNA - Precisa-se, meia-idade, competente. Telef. sábados e domingos 723808.

EMPREGADO/A PARA BALCÃO - Precisa-se. Entre 16 a 20 anos. Contactar King Sport - Rua 62, n.º 97 - Espinho ou telef. 723380.

SENHORA OFERECE-SE PARA TOMAR CONTA DE CRIANÇAS - Até aos 5 anos. Todo o dia. Dá refeições. Contactar Rua do Loureiro, n.º 60.

SILVALDE - Espinho ou Telef. P.F. a partir das 20 horas 724398.

SENHOR OFERECE-SE - Para motorista ou outro

serviço, part-time. Possui carrinha Nissan. Contactar das 10 às 17 horas, telef. 724337. EMPREGADO DE ARMAZÉM - Precisa-se. Com carta de condução. Telef. 7831376.

MÉDICO VETERINÁRIO

MÉDICO VETERINÁRIO - Dr. José Carlos Barreto, Rua 35, n.º 330-3.º Esq.º - Espinho - Telef. 728782 - Coop. 056-362635. Visitas ao domicílio.

MENSAGENS

DESAPARECEU CÃO - Caniche preto, tamanho médio, c/ coleira insecticida. Pede-se a atenção de quem o encontrar entregar, uma vez que é pertença de uma criança muito afeiçoada a ele. Gratifica-se a quem o encontrou ou souber do seu paradeiro. Telef. 7310114.

SERVIÇOS

QUADROS, TABELAS - relatórios, projectos, gráficos e outros trabalhos em computador com impressão final por técnica de laser.

Contactar com José Rui Varela, na Rua 35, n.º 318-1.º Dt.º.

ESTÚDIOS VÍTOR LANCHÁ - Laboratórios Profissionais de Fotografia e Vídeo. Decodificação em Vídeo de todos os sistemas do Mundo (PAL, NTSC, M. PAL, SECAM, MESECAM, e o inverso); passagem para Vídeo de Super 8 e 8 mm para cassetes BETA, VHS e V8. Rua de Esmojães-Anta N.º 286-Espinho-Telef. Resid. 725344 - Estud. 7310367.

VENDAS

T3 C/ GARAGEM INDIVIDUAL - e arrumos. Espinho. Rua 31, c/ Rua 12 - Telef. 722728.

T3 Rua 19, 14.500 - T3 Rua 28, 16.800 - T4 Rua 29, 19.000 c. informa telef. 728545 ou 056-751349.

TERRENO ZONA SOLVERDE C/ PROJECTO APROVADO - 18 apartamentos. Área 2400 metros. Facilidades de pagamento. Telef. 728545 e 056-751349.

TERRENO - Centro de Ovar. C/ projecto aprovado para R/C e 9, 16 apartamentos, 5 escritórios e 2 lojas. Área construção 3.340 m2. Telef. 056-751349, depois das 18 horas.

VENDE-SE RENAULT 19 - Ano 1989 - Como novo. Bom preço. Telef. 726216.

CADEIRA DE RODAS - Vende-se, como nova. Telef. 721092.

PASSA-SE

VENDEM-SE MÁQUINAS DE CAFÉ «FIAMA», moinho, leiteira, lava-louças, sumos naturais e cinco módulos de supermercado. Como novas. Telef. 9830891 e 7647630.

MANUEL FERNANDES DA SILVA MISSA DO 10.º ANIVERSÁRIO



Sua esposa, filhos e restante família mandam celebrar missa, por alma do saudoso extinto dia 16, sábado, pelas 19 horas na Igreja Matriz de Espinho. Agradecem, desde já às pessoas que possam comparecer.



ANÍBAL DE OLIVEIRA SENGO

AGRADECIMENTO

Sua família vem por este meio, muito reconhecida, agradecer a todas as pessoas que participaram no funeral do saudoso extinto, bem como às que tomaram parte na missa do 7.º dia, celebrada hoje, quinta-feira, às 8 horas da manhã.



MUNICÍPIO DE ESPINHO CÂMARA MUNICIPAL

EDITAL N.º 33/92

CONCURSO PÚBLICO PARA AQUISIÇÃO DE UMA VIATURA PARA RECOLHA E TRANSPORTE DE LIXO:

Romeu Assis Marques Vitó, Presidente da Câmara Municipal de Espinho:

Faz público que esta Câmara, em sua reunião de 21 de Abril de 1992, deliberou abrir concurso público para o fornecimento em epigrafe.

1 - Preço-base do concurso: 17 000 000\$00;
1.2 - O preço proposto será expresso em escudos portugueses e não incluirá o IVA.

2 - O processo do concurso encontra-se patente no Departamento Técnico - Divisão dos Serviços Municipais, Apoio Administrativo, onde pode ser examinado, durante o horário normal de expediente, até ao dia e hora do acto público do concurso, podendo ser adquiridas cópias até ao 20.º dia após a publicação do presente anúncio no «Diário da República»;

2.1 - O custo do processo referido no n.º 2 é de 1.550\$00, a pagar em dinheiro ou por cheque passado a favor do tesoureiro da Câmara Municipal de Espinho;

3 - Local, dia e hora limite para entrega das propostas: as propostas documentadas serão entregues no Departamento Técnico Municipal - Divisão dos Serviços Municipais, no 30.º dia seguinte ao da publicação do presente anúncio no «Diário da República» ou no 1.º dia útil que se lhe seguir, caso o referido 30.º dia coincida com sábado, domingo ou feriado, até às 16 horas;

4 - Local, dia e hora do acto público: na Sala das Reuniões da Câmara Municipal de Espinho, na 1.ª reunião seguinte ao termo do prazo para entrega das propostas, pelas 15h30;

5 - As propostas deverão ser redigidas em língua portuguesa;

6 - O período durante o qual qualquer concorrente é obrigado a manter a sua proposta é de 90 dias, contados a partir do dia da abertura das propostas;

E eu, (assinatura ilegível) directora do Departamento de Administração Geral e Finanças, o subcrevi.

Paços do Município, 8 de Maio de 1992

Pel'O Presidente da Câmara, (Assinatura ilegível)

PASSA-SE LOJA COM CAVE

Centro de Espinho.

Preço 6.000 c.

Informa 7310688.

VENDE-SE T3

C/ GARAGEM PARA 2 CARROS

3 Wc + 2 salas + arrumos.

Rua 26. Próx. do Hospital, 50 m2 de logradouro.

Telef. 7310688.



MARIA ERNESTINA DA COSTA CARVALHO PINTO

AGRADECIMENTO

Sua família vem por este meio, muito reconhecidamente, agradecer a todas as pessoas que participaram no funeral da saudosa extinta, bem como às que assistiram à missa do 7.º dia, ou que outro modo manifestaram o seu pesar.



JOAQUIM DOMINGUES MOREIRA

AGRADECIMENTO

Sua esposa e filhos vêm, por este meio agradecer a todas as pessoas que compareceram no funeral e na missa do 7.º dia do saudoso extinto.

Agradecem, também, ao Hospital de Espinho todo o acolhimento e carinho manifestados

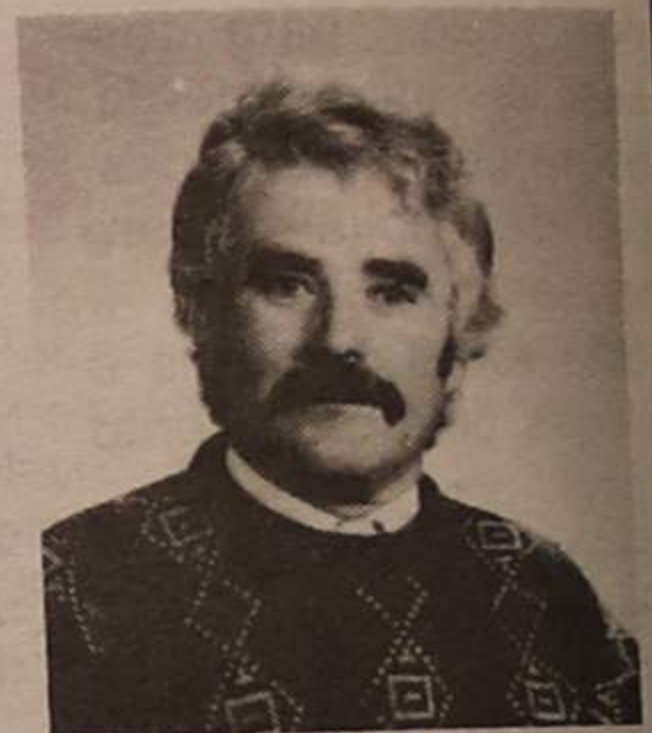

MARIA DO CARMO MARQUES DE OLIVEIRA

AGRADECIMENTO E MISSA DO 7.º DIA

Seu marido, nora, genro, netos, bisnetos e restante família vêm, por este ÚNICO MEIO, reconhecidamente, agradecer às pessoas que tomaram parte no funeral da saudosa extinta, ou que de outro modo lhes manifestaram o seu pesar. Comunicam que a missa do 7.º dia será celebrada hoje, quinta-feira, pelas 19 horas, na Igreja Matriz de Espinho pelo que antecipadamente e de igual modo agradecem a todas quantos participaram em tão piedoso acto.



Espinho, 14 de Maio de 1992
Funerária N.º Sr.ª D'Almeida-Sancebas & Luis Alves - Rua 20 n.º 887 - Telef. 725120 - Espinho

EMPREGADA DOMÉSTICA

PRECISA-SE

Com experiência.

Telef. 726540 (horas expediente).

CORREIO

UM «CASO» EM PARAMOS

Do sr. Luis Ribeiro Martins, da Avenida da Igreja, 256, em Paramos, recebemos com pedido de publicação a seguinte carta:

«Há dias, quando me dedicava à actividade agrícola de fim-de-semana (como muitos paramenses), fui defrontado com uma situação ridícula.

Quando me deslocava com um veículo de tracção animal para entrar num pinhal pela Rua do Agueiro, vi que não o podia fazer. A dita rua estava e está em obras de abastecimento de água. Tive que procurar outra alternativa.

Vinha então pela Rua da Igreja (rua onde sou morador) e o meu bom-senso de respeito

pelas regras de trânsito foi testado, isto é: a Rua das Minas estava e está encerrada ao trânsito por motivos de obras; a Travessa da Junta tem um sinal de proibição a veículos de tracção animal; a Travessa da Igreja (única alternativa que me podia poupar bastante tempo, porque tempo é dinheiro) estava encerrada ao trânsito com um sinal de sentido proibido (tampa de uma lata pintada a vermelho), que me parece não fazer parte da conduta de trânsito aprovada pela assembleia de Freguesia de Paramos.

Fazendo uma retrospectiva da história de Portugal diria: quando D. João IV subiu ao

trono ficou apenas, diziam os historiadores, com os caminhos e estradas de Portugal. Em Paramos existe uma situação idêntica. O regime existente é ainda (por paradoxal que pareça) o monárquico e os nobres (por possíveis títulos de bem feita (?) são os privilegiados. É a (in)justiça social.

Ocupam-se as vias públicas pensando que estão em suas casas. A situação já se arrasta há algumas semanas (tudo indica que vai continuar).

O sr. Presidente da Junta de Paramos não vê ou não quer ver os montes de areia e de pedra a ocuparem a totalidade da rua, talvez porque o ocupador é da sua ideologia.

É a política do posso, quero, faço e do safe-se quem puder (diz o povo).

Será que os paramenses que utilizam a dita rua têm que fazer uma ponte aérea idêntica à dos americanos aquando do isolamento da Alemanha sobre sua influência étnica? Dizem os historiadores que os factos são irrepitíveis, mas em Paramos é necessário a ponte aérea (faltam os aviões).

Espero um esclarecimento. Desculpem meus senhores. Não é nada pessoal. Sou um simples jovem paramense que vê o que ninguém quer ver.

Luis Ribeiro Martins

Uma questão polémica

QUAL A PRIMEIRA CIDADE A ABRIGAR O SANTO SUDÁRIO?

A propósito do artigo intitulado «Edessa: Primeira Cidade a Abrigar o Santo Sudário?», aqui publicado na edição da Páscoa, escreveu-nos o sr. Luis Magalhães, de Silvalde, em Espinho, uma carta acompanhada de duas fotocópias de publicação diferentes relativas ao mesmo assunto.

Afirmando ser uma «crítica construtiva» ao trabalho assinado por N. Pires, o autor da carta refere que «essa história é muito velhinha» e que o «Newsweek Magazine» de 18 de Setembro de 1978 «punha algumas dúvidas ao Sudário ser realmente como a tradição defendia, porque nós estamos no século XX, com o século XXI muito perto».

Acrescenta que «o livro de Kenneth E. Stevenson e Gary R. Habermas, com o título «Veredicto sobre o Su-

dário», não esclarece nada, pois o químico Dr. Walter McCrone declarou perante a imprensa mundial e durante o encontro anual da Associação Americana para o Progresso da Ciência, que o Sudário de Turim não era autêntico».

Refere, ainda que «esta afirmação criou muita polémica» e que em 1988, decorridos 10 anos, «o Vaticano autorizou finalmente que o Sudário de Turim fosse analisado pela medição dos níveis do carbono radioactivo de forma a permitir a sua datação definitiva e, então, em Outubro de 1988, declarou oficialmente que três laboratórios diferentes e independentes tinham chegado à conclusão de que o Sudário pertencia à Idade Média».

Segundo o autor, o prof. José Hermano Sarai-

va, no seu livro «O Tempo e a Alma», ao tratar do mesmo tema, afirma que «temos a inteligência mais conservadora do mundo».

E ainda:

«Isto é uma grande

verdade, mas temos a obrigação de procurar a verdade. Finalmente, portanto, vamos aceitar os factos como eles são e repor a verdade dos factos quando na realidade isso é preciso».

CONTABILISTAS / ISCAP

TÉCNICO DE CONTAS - INSCRITOS NA D.G.C.I.
Associado na

APOTEC - Associação Portuguesa de Técnicos de Contas. Serviço prestado em rede de computadores. Processamento de todo o tipo de contabilidade I.R.C.-I.R.S. - (incluindo gestão de pessoal). Recuperação de Escritas em atraso. Em face da qualidade de serviço que prestamos, podemos afirmar que praticamos os preços mais baixos e justos.

Resposta ao Apartado 454 - 4505 ESPINHO Codex

RISAN

TÉCNICA E INDÚSTRIA DE PLÁSTICOS, LDA.

Campo Grande - ESMORIZ

Precisa de colaborador com prática de condução de ligeiros.

Contactar pessoalmente ou por telef. (056) 753108

FÁBRICA DE MÁRMORES
E GRANITOS DA TABUAÇA

VITORINO LOPES DA CRUZ,
SUCRS., LDA.

LUGAR DE ESPINHO - S. FÉLIX DA MARINHA
VILA NOVA DE GAIA
APARTADO 205 - 4503 ESPINHO CODEX
TELEFONE 720565



FUNDADA EM 1897



CLÍNICA FISIÁTRICA S. PEDRO

MEDICINA FÍSICA E REABILITAÇÃO
Rua 8, N.º 681 - Telef. 724714 - 4500 ESPINHO

Acordo com as entidades
■ ADSE ■ SSMJ
■ ACASA ■ CGD
■ DMG ■ SEGUROS
■ EDP ■ PARTICULARES
■ SAMS

ISMAEL BEIRÃO
MÉDICO ESPECIALISTA
LIANA PEREIRA
FISIOTERAPEUTA

Gabinete de Radiologia de Espinho

DR. J. NUNES DE MATOS
DR.ª MARIA DO CARMO VASCONCELOS
MÉDICOS ESPECIALISTAS - RAIOS X E ECOGRAFIA
Consultório: Rua 20 n.º 1436 - r/c Dt.º - Telef. 721975

Horário: das 9 às 18h30

ELVIRA SILVA

Especialista de dermatologia
e venereologia
(doenças da pele)

CONSULTÓRIO: Rua 11, n.º 746
Telef. 72 34 67

«NO DIA 25 DE ABRIL
NÃO HÁ PROTESTOS»

O Futebol Clube Esperanças de Silvalde, em carta que nos dirigiu, refere ter feito parte «de um torneio de futebol de salão organizado pelo Conselho Desportivo de Silvalde integrado nas comemorações do 25 de Abril» e que na fase final foi apresentado um protesto «por entendermos que o mesmo tinha matéria para tal. Qual o nosso espanto e surpresa ao recebermos uma comunicação por escrito da direcção do Conselho Desportivo a informar que no 25 de Abril não havia protestos e, como tal, não tínhamos direito a defender-nos».

E o autor da carta (presidente do clube) comenta e interroga-se «Como é que na primeira fase houve protestos, que foram analisados, tendo inclusive, a Juventude de Gulhe sido arrumada da fase final devido a um protesto, e agora se passou de forma diferente! Será que a análise daquele foi para beneficiar a equipa do presidente? Por tudo, o F.C. Esperanças sente-se lesado pela Direcção do Conselho Desportivo de Silvalde, que considera sem categoria, pelo que não podemos deixar de manifestar o nosso repúdio».

CLÍNICA DE MEDICINA DENTÁRIA DE ESPINHO

DR. ILÍDIO D'OLIVEIRA SANTOS
MÉDICO DENTISTA

Acordo com as entidades: ACASA, CGD, ADSE

Rua 16 (esquina Rua 19), N.º 545 - 1.º Dt.º A
Telef. 722931 ESPINHO

PRECISA-SE
EMPREGADA DE LIMPEZA
E OUTROS SERVIÇOS A TEMPO INTEIRO

Idade entre os 18 e 25 anos

Contactar: Supermercado Novo Horizonte
Rua 16 - ESPINHO.

ESPECIALIDADE EM CAFÉS
FÁBRICA DE TORREFAÇÃO PRÓPRIA
GRANDE SORTIDO DE BÉBIDAS
NACIONAIS E ESTRANGEIRAS

CASA ALVES RIBEIRO

VALDEMAR NEVES ALVES RIBEIRO

RUA 19 N.º 294 TEL. 720075 APARTADO 128 4502 ESPINHO

VENDE-SE
ESTABELECIMENTO

COM 66,8 M2 E ARRUMOS
COM 8,10 M2

EDIFÍCIO PALMEIRAS

LOJA 3 - RUA 8 - ESPINHO
Contactar de 2.ª a 6.ª-feira, das
9 às 12 e das 14 às 18 horas.

Telefone: 721575

«Defesa de Espinho» - 3137 - 14/5/92

TRIBUNAL JUDICIAL DA COMARCA DE ESPINHO ANÚNCIO

ACÇÃO ESPECIAL DE RECUPERAÇÃO DE EMPRESA N.º 57/92 - 3.ª SECÇÃO

PELA 3.ª SECÇÃO DO TRIBUNAL JUDICIAL DA COMARCA DE ESPINHO, correm éditos de TRINTA DIAS, contados da 2.ª e última publicação deste anúncio, CITANDO os credores da firma «ALBERTO DE SOUSA REIS & C.ª LDA.», com sede na Avenida 8, n.º 1054, Espinho, requerente nos AUTOS DE

ACÇÃO ESPECIAL DE RECUPERAÇÃO DE EMPRESA n.º 57/92, para no prazo de CATORZE DIAS, findo o dos éditos, deduzirem, querendo, oposição, justificarem sumariamente o seu crédito ou requererem alguma das providências previstas no capítulo para recuperação de empresa, devendo ainda juntar documentos e requererem os demais meios de prova, nos termos do art.º 6.º do Dec.º

-Lei n.º 177/86, de 2 de Julho, com as alterações introduzidas pelo Dec.º-Lei n.º 10/90 de 5 de Janeiro, e ainda para contestarem, querendo, dentro do mesmo prazo, o pedido de apoio judiciário.
Espinho, 5 de Maio de 1992

O Juiz de Direito,
Francisco Augusto de Matos Manso
O Escrivão de Direito,
Gilberto de Lima e Silva

Defesa de Espinho» - 3137 - 14/5/92

SINDMA - SOCIEDADE INDUSTRIAL DE MÁQUINAS, S.A

Conservatória do Registo Comercial de Espinho N.º da Matrícula 00728/900625 N.º de Identificação de Pessoa Colectiva 502369507 N.º de Inscrição N.º e data da apresentação.

Domingos Maria dos Santos Cáliz, 1.º Ajudante da Conservatória do Registo Comercial de Es-

pinho, certifico em relação à sociedade em epígrafe foi alterado o artigo 2.º do respectivo contrato, tendo em consequência ficado com a seguinte redacção:

Art.º 2.º

A Sociedade tem a sua sede no Lugar de Entre-os-Rios, freguesia

de Grijó, concelho de Vila Nova de Gaia.

Está conforme o original. Contém 2 folhas.

Espinho e Conservatória do Registo Comercial, 26 de Dezembro de 1991

O Ajudante,
Domingos Maria dos Santos Cáliz

Defesa de Espinho» - 3137 - 14/5/92

ESPITUR SOCIEDADE IMOBILIÁRIA, LIMITADA

Conservatória do Registo Comercial de Espinho N.º da Matrícula 00851/920317 N.º de Identificação de Pessoa Colectiva N.º de Inscrição 01 N.º e data da apresentação Ap. 05/92.03.17.

Maria Isabel Paquete Torres Soares, 2.ª Ajudanta da Conservatória do Registo Comercial de Espinho, certifico que por «Espitur - Turismo de Espinho, Limitada» com sede na Rua 18, n.º 491, Espinho e Álvaro de Sá Marques Rola, c. na comunhão de adquiridos com Maria da Conceição Gama da Silva Marques Rola, foi constituída a sociedade em epígrafe que se rege pelo seguinte contrato:

1.º

A sociedade adopta a denominação «ESPITUR - SOCIEDADE IMOBILIÁRIA, LIMITADA», vai ter a sua sede na Rua 28, n.º 185, desta cidade de Espinho;

2.º

Um - A sociedade dedicar-se-á a empreendimentos imobiliários, compra e venda de prédios para revenda, operações sobre imóveis, sua administração e exploração, e prestação de todos os serviços conexos com tais actividades;

Dois - Pode ainda a sociedade adquirir participações sociais noutras sociedades, qualquer que seja o seu objecto, bem como abrir filiais, sucursais, delegações ou qualquer outra forma de representação, em qualquer ponto do território nacional ou no estrangeiro;

3.º

O capital social, integralmente realizado em dinheiro, é de MIL CONTOS, e acha-se dividido em duas quotas iguais, pertencentes uma a cada um dos sócios «ESPITUR - TURISMO DE ESPINHO, LDA.» e ÁLVARO DE SÁ MARQUES ROLA;

4.º

Não são exigíveis aos sócios prestações suplementares, mas podem eles fazer à sociedade os suprimentos de que esta carecer, que vencerão ou não juros, consoante for deliberado em assembleia geral;

5.º

Um - A cessão de quotas é livre entre os sócios, mas fica dependente do consentimento da sociedade quando feita a terceiros;

Dois - Ressalva-se do disposto no número anterior a cessão de quotas feita por qualquer sócio a descendentes ou a sociedade em que o sócio ou seus descendentes detêm a maioria do respectivo capital social;

6.º

Um - A sociedade poderá proceder à amortização de qualquer quota nos casos seguintes:

a) - Em caso de falência ou insolvência do sócio;

b) Em caso de arresto, arrolamento, penhora ou qualquer outra forma de apreensão judicial de quotas;

c) Em caso de exclusão do sócio; e

d) Em caso de cessão de quota com inobservância do disposto no artigo quinto deste contrato;

Dois - Deliberada a amortização, será a mes-

ma liquidada pelo valor que resultar do último balanço aprovado, o qual deverá ser pago em quatro prestações semestrais e iguais, vendendo-se a primeira no primeiro dia útil do mês seguinte ao da deliberação;

7.º

Falecendo um sócio, os herdeiros do falecido deverão nomear um de entre si que a todos represente, enquanto a quota se mantiver indivisa;

8.º

Um - A gerência, dispensada de caução e remunerada ou não consoante for deliberado em assembleia geral, pertence a três gerentes, sendo um deles nomeado pelo sócio ÁLVARO DE SÁ MARQUES ROLA e os dois restantes nomeados pela sócia «ESPITUR - TURISMO DE ESPINHO, LDA.»;

Dois - A sociedade obriga-se pela assinatura de dois gerentes, devendo uma delas ser sempre a do gerente nomeado pelo sócio Álvaro de Sá Marques Rola;

Três - À gerência cabem, para além dos normais poderes de conduções de negócios sociais, os de representar a sociedade em juízo ou fora dele, bem como os de desistir, confessar ou transigir em qualquer pleito em que a sociedade seja parte;

Quatro - Pode ainda a gerência adquirir, alienar ou onerar bens imóveis, adquirir, alienar e onerar ou locar estabelecimentos comerciais, bem como adquirir ou subscrever participações

noutras sociedades, aliená-las ou onerá-las;

9.º

As assembleias gerais serão convocadas por meio de carta registada com aviso de recepção, remetida aos sócios com quinze dias de antecedência legal;

10.º

Os lucros que se apurarem em cada exercício anual terão o destino que a assembleia geral deliberar, podendo ser total ou parcialmente afectados à constituição ou reforço de quaisquer fundos de interesse da sociedade;

11.º

Dissolvida a sociedade, a assembleia geral deliberará sobre forma da sua liquidação e escolherá os liquidatários;

12.º

(Disposições transitórias)

Um - São desde já nomeados gerentes da sociedade ÁLVARO DE SÁ MARQUES ROLA e JOSÉ AGOSTINHO FORTUNA DE MORAIS TAVARES e JOAQUIM DOS SANTOS ALMEIDA, estes últimos nomeados pela sócia «ESPITUR - TURISMO DE ESPINHO, LDA.»;

Dois - A gerência pode desde já proceder ao levantamento e mobilização da totalidade do capital social, a fim de poder fazer face a despesas com a presente escritura e seu registo, bem como para adquirir um prédio destinado ao seu ramo de negócio.

Está conforme o original. Contém 6 folhas.

Conservatória do Registo Comercial,
Espinho, 23 de Março de 1992

A Ajudante,
Maria Isabel Paquete Torres Soares

«Defesa de Espinho» - 3137 - 14/5/92

T & B COMERCIAL IMPORTAÇÃO E EXPORTAÇÃO, LIMITADA

Conservatória do Registo Comercial de Espinho N.º da Matrícula 00848/920310 N.º de Identificação de Pessoa Colectiva 502717165 N.º de Inscrição 01 N.º e data da apresentação AP. 04/920310.

Maria Isabel Paquete Torres Soares, 2.ª Ajudanta da Conservatória do Registo Comercial de Espinho, certifico que por Rinaldo Aparecido Barros, c. na comunhão de adquiridos com Tânia Regina Pelaquim Barros; Rogério Massachi, solteiro, maior e Tadaski Takimura, c. na comunhão geral com Heico Takimura, foi constituída a sociedade em epígrafe que se rege pelo seguinte contrato:

PRIMEIRO - A sociedade adopta a denominação «T & B Comercial Importação e Exportação, Limitada», tem a sua sede na Rua Trinta e Três, número mil cento e vinte e dois, primeiro andar, da cidade de Espinho.

SEGUNDO - O seu objecto consiste no comércio, intermediação de produtos nacionais e estrangeiros, importação e exportação.

TERCEIRO - O capital social é de um milhão de escudos; divide-se em três quotas, sendo duas de trezentos e trinta e três mil escudos, pertencentes uma a cada um dos sócios Rinaldo e Rogério, e uma de trezentos e trinta e quatro mil escudos, do sócio Tadaski Takimura. Todo ele se acha realizado em dinheiro e já depositado na Caixa Geral de Depósitos.

QUARTO - Precedente deliberação da Assembleia Geral, poderão ser exigidas prestações suplementares, até ao triplo do capital social.

QUINTO - A gerência da sociedade fica afecta a todos os sócios, os quais ficam desde já nomeados gerentes; nos documentos de mero expediente e de simples mandato judicial, é suficiente a assinatura de qualquer um dos gerentes, contudo, nos documentos de responsabilidade para a sociedade, é necessária a assinatura conjunta de dois gerentes, sem os quais não vincularão a sociedade.

SEXTO - As assembleias gerais serão convocadas por meio de carta registada, dirigida aos sócios, com a antecedência mínima de quinze dias.

Sétimo - Fica desde já autorizada a gerência a fazer o levantamento da quantia depositada na Caixa Geral de Depósitos, a fim de fazer face às despesas desta escritura, seus registos e compra de bens móveis para a sociedade. Está conforme o original. Contém 3 folhas. Conservatória do Registo Comercial Espinho, 31 de Março de 1992

A Ajudante,
Maria Isabel Paquete Torres Soares

DIVISÃO DE HONRA • DIVISÃO DE HONRA • DIVISÃO DE HONRA • DIVISÃO DE HONRA • DIVISÃO DE HONRA • DIVISÃO DE HONRA

VITÓRIA DIFÍCIL MAS JUSTA!

Como vimos o jogo

bem organizada impedia que a bola chegasse até junto de Silvino e os pupilos de Amândio tentavam rematar de longe, mas sem qualquer direcção.

Numa jogada de contra-ataque, no primeiro minuto, conduzida pelo excelente jogador Pedro Miguel, pelo lado esquerdo, deu o golo aos visitantes. Chiquinho

à guarda de Alfredo, não fosse este a realizar mais três ou quatro grandes defesas. Em duas destas ocasiões, Kipullu, em tarde de azar, viu o golo negado.



O golo de Ivan

Os "tigres" acabaram por aumentar a vantagem quase sobre o apito final do árbitro!

Mais uma vez Ivan, remata no lado esquerdo com muita força, a bola ressaltou no guarda-redes e Zezé Gomes, muito oportuno faz o golo com um pontapé à entrada da grande área.

No segundo tempo, o Leiria entrou com outra disposição.

Carioca, já sem Silvino pelo caminho fez o 2-1.

A partir daqui, os espinhenses mostraram-se um pouco mais intranquilos, face à pressão da turma da cidade do Lis, que em contra-ataque ia conseguindo uma ou outra oportunidade. Duas destas valeram as intervenções de Silvino e de Cerqueira. No entanto, foi o Espinho que mais perto esteve do fundo das malhas

Foi também durante este segundo tempo que aconteceu um dos casos do jogo: Zezé Albano é derrubado dentro da grande área e Soares Dias nada assinala. O árbitro português falhou neste lance na exibição de cartões, principalmente na primeira parte, quando, de novo, Zezé Albano era impedido de progredir em direcção à baliza de Álvaro, já sem nenhuma defesa pela frente.

Carlos Padrão:

«FUTURO DO CLUBE É DEFINIDO DIA 18»

Praticamente em final de época, começa-se a especular as entradas e saídas dos clubes. O Espinho não foi excepção.

Falou-se e ainda se fala, nas possíveis saídas de Zezé Gomes, Ivan e Zé Albano para clubes da segunda divisão de honra, nomeadamente do Estrela da Amadora, facto que nos levou a questionar o presidente da direcção, Carlos Padrão.

Para o dirigente "tigre", «da parte do estrela da Amadora não houve qualquer contacto com o Sporting de Espinho! Suponho que a conduta normal e exigível seria a de haver um contacto com o clube.»

Quanto ao interesse no Espinho em manter este conjunto para a próxima época, Carlos Padrão adianta:

«Esta direcção já devia ter cessado o mandato e só ainda não o fez porque não houve oportunidade. Na Assembleia do dia 18, o futuro do clube vai ser detalhado. Até lá, é obrigação de qualquer dirigente de fazer a gestão normal do clube.»

O Espinho já fez contactos com todos os atletas e até com alguns que se fala que vão sair, já estão praticamente asseguradas as suas renovações!

Mas o futuro do clube tem de ser definido em sede própria!

Quanto ao futuro da direcção, o actual presidente deixou a resposta para a Assembleia Geral do dia 18.

M.P.



QUINTO: «TINHA RECEIO DESTE JOGO!»

Satisfeito com a vitória, técnico do Espinho, Quinto, no final da partida disse:

«Foi um resultado que valorizou o trabalho, a aplicação e a disciplina tática do Leiria, que soube dificultar ao máximo a nossa acção. Esta equipa, superiormente orientada pelo Amândio, que esta época tem feito resultados surpreendentes fora de casa, mostrou aqui porque se ganha com tanta facilidade em Aves, no campo do Rio Ave.

Tinha muito receio deste jogo e no fim vi que tinha razões para tal!»

Recorde-se que o Espinho, na primeira volta venceu com alguma facilidade o Leiria e por isso, Quinto considerou-os diferentes:

«Tanto o jogo da primeira volta, como o da Taça, competia ao Leiria vencê-los! Nós jogávamos a nossa melhor arma: o contra-ataque!

Cá em Espinho competia-nos a nós ganhar

e se possível por muitos golos. Quando se quer fazer muitos golos também se correm riscos!»

E daqui para a frente?

«É como no princípio! É ganhar sempre o jogo que se segue! Neste caso com o Leixões que é um adversário muito difícil e que vendeu cara a derrota no último jogo que vi, com o Futebol Clube do Porto.

Trata-se de uma equipa muito bem orientada, com jogadores de grande categoria que nos vão tornar a tarefa difícil!

É um campo largo, bom, que gostamos para o nosso contra-ataque...

Estou esperançado que vamos ganhar o jogo ao Leixões, embora reconheça que há grande dificuldade nisso! Noutros campos também tivemos dificuldades...

Vamos ver se conseguimos estar iguais a nós próprios.»

«TUDO FIZEMOS PARA REAGIR CONTRA UMA GRANDE EQUIPA»

- justifica o técnico do Leiria, Amândio

«Parabéns ao Sporting de Espinho. Acho que sobe de divisão com todo o mérito. Foi a melhor equipa durante todo o campeonato e hoje (domingo) demonstrou que possui grandes jogadores e um grande treinador.

A minha equipa é mais imatura, jovem e tem muitos jogadores que nunca jogaram na divisão de honra. Eles assustaram-se. Foi preciso ao intervalo fazer ver que esta equipa sabe jogar. Eles têm sido um espectáculo fora de casa. Na primeira parte, por mérito do adversário não conseguimos fazer nada.

No segundo tempo conseguimos fazer com que o Espinho respeitasse o União de Leiria. Foi um espectáculo emocionante e só peca no resultado: deveria ser de 3-2, 4-3... Teria sido muito mais empolgante.

Não vou dizer que a vitória está bem entregue, mas sim que tudo fizemos e reagimos

contra uma grande equipa.

Fico satisfeito com a exibição dos dois conjuntos.»

Acha que o Espinho pode ser campeão nacional?

«É a melhor equipa que vi esta época! Todos os adversários a cumprimentam e sobe por mérito próprio.

Ficarei triste se as pessoas não acreditarem nestes jogadores e se não os reforçarem ainda mais.

Quer ia ver o Espinho durante muitos anos na primeira divisão, e infelizmente começo a ouvir falar na dispersão dos jogadores. Como gosto muito deles gostaria que este clube não perdesse o valor global. Há jogadores que têm um valor técnico que supera todas as dificuldades e por isso são jogadores de primeira divisão e que até poderiam estar em clubes da Europa. Já dizia isto há três épocas atrás quando o Espinho desceu à segunda divisão sob o meu comando!



DIVISÃO DE HONRA • DIVISÃO DE HONRA • DIVISÃO DE HONRA • DIVISÃO DE HONRA • DIVISÃO DE HONRA • DIVISÃO DE HONRA

ESPINHO, 2 LEIRIA, 1

Jogo realizado no Estádio Comendador Manuel de Oliveira Violas, em Espinho, sob a arbitragem de Soares Dias (Porto), auxiliado por Carlos Vigário (bancada central) e Eduardo Gonçalves (nova bancada).

Cartões amarelos: Roberto (aos 85 minutos) e Eliseu (aos 89 minutos).

ESPINHO - Silvino; Eliseu (capitão), Vitor, Cerqueira e Marcos António; Zinho, Kipullu, Ado (Filó aos 65 minutos) e Zezé Gomes; Ivan e Zé Albano.

Suplentes - Vitor Couto, Orlando, Nelo e Sérgio.

Treinador - Quinito.

LEIRIA - Álvaro; Sérgio, Leonel, Beto (capitão) e Sousa; Tony (Nuno Alexandre aos 46 minutos), Holmberg, Abel e Ricardo (Roberto aos 76 minutos); Chiquinho Carioca e Pedro Miguel.

Suplentes - Palecas, Adm e Paulo.

Treinador - Amândio Barreiras.

Ao intervalo: 2-0.

Marcadores - Ivan (aos 11 minutos), Zezé Gomes (aos 44 minutos) e Chiquinho Carioca (aos 46 minutos).

RESULTADOS

Portimonense-Louletano	2-1
Est. Amadora-Olhansen	0-0
Belenenses-Feirense	2-0
Espinho-União Leiria	2-1
Tirsense-Leixões	2-1
Rio Ave-Aves	0-0
Académica-Nacional	3-2
Ovarense-B.C. Branco	2-2
Ac. Viseu-Setúbal	1-0

CLASSIFICAÇÃO

	J	V	E	D	F-C	P
Espinho	31	17	13	1	59-24	47
Belenenses	31	18	10	3	52-21	46
Tirsense	31	15	11	5	29-13	41
Académica	31	13	10	8	35-21	36
Rio Ave	31	15	6	10	41-26	36
Setúbal	31	15	4	12	43-33	34
Leixões	31	12	9	10	30-23	33
Louletano	31	14	5	12	39-38	33
União Leiria	31	11	9	11	30-29	31
Aves	31	11	9	11	33-35	31
Feirense	31	11	7	13	32-39	29
Est. Amadora	31	8	12	11	25-34	28
Ovarense	31	8	12	11	33-38	28
B. C. Branco	31	5	12	14	26-46	22
Nacional	31	6	10	15	23-39	22
Portimon.	31	7	8	16	32-53	22
Ac. Viseu	31	6	8	17	17-42	20
Olhansen	31	5	9	17	15-40	19

PRÓXIMA JORNADA

Em 17 de Maio

Olhansen-Louletano
Feirense-Est. Amadora
União Leiria-Belenenses
Leixões-Espinho
Aves-Tirsense
Nacional-Rio Ave
B.C. Branco-Académica
Setúbal-Ovarense
Ac. Viseu-Portimonense

MARCADORES

Ivan	17
Zezé Gomes	11
Zé Albano	7
Vitor Silva	4
Ado	4
Kupullu	3
Zinho	3
Marcos António	3
Cerqueira	2
N'Kongolo	1
Rui Manuel	1
Orlando	1

TROFÉU «DEFESA DE ESPINHO»

Pontuação por jogo (Leiria)	TOTAL
Silvino	4
Eliseu	3
Vitor	3
Cerqueira	3
Marcos António	4
Zinho	3
Kiplu	4
Ado	4
Ivan	5
Filó	3
Zezé Gomes	4
Zé Albano	3
Vitor	112
Cerqueira	106
Marcos António	104
Zé Albano	103
Ivan	103
Zezé Gomes	102
Silvino	98
Ado	96
Zinho	93
Rui Manuel	90
Eliseu	90
Kipullu	51
N'Kongolo	31
Orlando	27
Filó	22
Nelo	18
Mauro	5
Sérgio	3
Paulo Freitas	2

TOTOBOLA

Concurso dos Órgãos de Informação nº 21/92 de 24 de Maio de 1992. Prognóstico «Defesa de Espinho», redacção desportiva:

Espinho-Aves	1
Belenenses-Leixões	1
Tirsense-Nacional	1
Olhansen-Portimonense	2
Louletano-Feirense	x
E. Amadora-U. Leiria	1
Rio Ave-B.C. Branco	1
Académica-Setúbal	1
Ovarense-A. Viseu	1
Vizela-Maia	x
Mirense-Caldas	1
U. Tomar-Campomaiorense	x
Alverca-Amora	2



LEIXÕES - ESPINHO

Nos 88,4 MHz

VEJA O JOGO OUVINDO O RELATO DA COSTA VERDE

AMÂNDIO FOI HOMENAGEADO PELA DIRECÇÃO "TIGRE"

Antes do encontro entre o Sporting Clube de Espinho e o União de Leiria principiarem, a direcção dos "tigres" entregou a Amândio Barreiras uma lembrança: uma salva com o emblema do Espinho gravado.

Amândio comentou:

«É de louvar as pessoas que acreditaram em mim como treinador de futebol à frente do Sporting de Espinho.

Servi este clube como atleta e treinador, e, moralmente, até que me provem o contrário,

subi de divisão com estes mesmos atletas. Eles este ano conseguiram novamente ser os melhores.

Penso que a direcção reconheceu que dei qualquer coisa a este clube, que o senti, que me entreguei e passei muitos sacrifícios.

Só tenho a agradecer a forma carinhosa como fui tratado pelas pessoas e àqueles que reconheceram que eu tinha dado alguma coisa a este clube.»

IVAN E ZEZÉ GOMES NO "TOP" DOS GOLEADORES



Zezé Gomes

O "tigre" Ivan, "O Terrível", ao marcar o primeiro golo do encontro Sporting de Espinho-União de Leiria, posicionou-se no segundo lugar da tabela dos melhores marcadores do campeonato nacional da segunda divisão de honra, a apenas dois golos do sádino, Yekini.

Zezé Gomes, com o segundo golo desta partida passou a ocupar a quinta posição, com os mesmos 11 golos que Bino (Rio Ave) e Marcelo (Feirense).

Melhores Marcadores

Yekini (V. Setúbal)	19
Ivan (Sp. Espinho)	17
Rui Neves (Aves)	15
Toni (Rio Ave)	13
Zezé Gomes (Sp. Espinho)	11
Bino (Rio Ave)	11
Marcelo (Feirense)	11



Ivan, o «terrível»

1.ª DIVISÃO

CLASSIFICAÇÃO

	J	V	E	D	F-C	P
F. C. Porto	33	23	8	2	57-11	54
Benfica	33	17	11	5	61-22	45
Sporting	33	18	7	8	55-25	43
Boavista	33	15	12	6	43-26	42
Feirense	33	11	11	11	34-33	33
Marítimo	33	11	11	11	39-38	33
Beira Mar	33	10	10	13	30-40	30
Braga	33	12	5	16	40-47	29
P. de Ferreira	33	10	9	14	30-43	29
Gil Vicente	33	11	7	15	26-40	29
Chaves	33	10	9	14	35-44	29
Estoril	33	9	10	14	32-53	28
Torriense	33	8	11	14	36-42	27
Salgueiros	33	7	13	13	26-34	27
Famalicão	33	8	10	15	25-40	26
Penafiel	33	7	11	15	29-45	25
U. da Madeira	33	9	6	18	30-57	24

RESULTADOS

Torriense-Feirense	1-1
Estoril-Marítimo	1-1
Sporting-P. de Ferreira	2-1
Guimarães-Chaves	4-0
Gil Vicente-F.C. Porto	1-0
Boavista-Famalicão	1-0
Salgueiros-Braga	3-0
Penafiel-Benfica	2-2
U. da Madeira-Beira Mar	2-1

Em 17 de Maio

Marítimo-Torriense
Paços de Ferreira-Estoril
Chaves-Sporting
F.C. Porto-Guimarães
Famalicão-Gil Vicente
Braga-Boavista
Benfica-Salgueiros
Beira Mar-Penafiel
Feirense-União da Madeira

«DEFESA DE ESPINHO»

VIAJA PARA A MADEIRA COM COSTA FERREIRA & MARTINS

RUA DO BONJARDIM, 652 - PORTO
Telef. 2005597 - 2000787 - Fax 2084636

EM POUCAS LINHAS

Andebol

A equipa de andebol sénior masculina do Sporting Clube de Espinho, venceu facilmente a turma do Desportivo da Póvoa por 34-17.

A turma liderada por António Canelas, continua assim a cumprir, da melhor maneira, o calendário de fecho de época.

Entretanto, a equipa sénior feminina dos "tigres" começou há pouco tempo a escalada para o regresso ao campeonato

to nacional da 1ª divisão. Desta vez foi a Salreu derrotar a turma local por 23-17.

A Escola Secundária Dr. Manuel Laranjeira venceu o Esposende, em infantis femininos por 17-10. No escalão iniciado, a meninas deste estabelecimento de ensino perderam com o Santa Joana por 8-5.

No torneio que a "Manuel Laranjeira" realizou no escalão iniciado, o CPN de Ermesinde foi o primeiro classificado ao derrotar na final o clube anfitrião por 23-10.

Eis a classificação: 1º, CPN; 2º, Manuel Laranjeira; 3º, Almeida Garrett; 4º, Sobreira.

Atletismo

O atleta juvenil do Clube Académico de Espinho, Artur Rodrigues, sagrou-se no passado fim de semana, campeão regional de 1.500 metros/obstáculos e de 3.000 metros, no campeonato regional de pista, que decorreu na Oliveirinha, em Aveiro.

Os seus companheiros de equipa, Miguel Soares e Helder Vaz obtiveram os seguintes resultados:

1.500 metros/obstáculos - Miguel Soares, 5º lugar.
3.000 metros - Helder Vaz, 6º lugar e Miguel Soares, 7º.

Cicloturismo

O Grupo de Cicloturismo de Espinho vai participar no próximo sábado e domingo, no Convívio Cicloturista "Minho Florido". A partida far-se-á no campo da Feira, em Vila Verde, no sábado às 14 horas e a primeira etapa termina às 19 horas em Viana do Castelo, na Praça 1º de Maio. No domingo, a segunda etapa principia às 8h30, na Praça 1º de Maio e termina no campo do Castelo.

Duáto e triatlo na praia da Baía

A Divisão de Tempos Livres e Desporto da Câmara Municipal de Espinho com a colaboração do Centro Social Cultural e Desportivo da edilidade e da Federação de Triatlo de Portugal, vai realizar no próximo dia 24 às 10h30 e 9h30, respectivamente, o "II Triatlo do Coração" e o "II Duatlo Jovem", integrados no programa de actividades "Maio Mês do Coração".

As provas terão lugar na praia da Baía. As inscrições poderão ser feitas no Departamento Sócio-Cultural da Câmara, na Rua 25, nº 883, até ao dia 22 e no local da prova no dia 23.

A prova de duatlo é constituída por 800 metros de corrida, 3000 metros em bicicleta e 800 metros de corrida, (estafeta ou individual) e abrangerá dois escalões: A - até aos 13 anos; B - dos 14 aos 16 anos. O triatlo poderá ser disputado por estafeta ou individualmente por indivíduos com mais de 17 anos (inclusivé) e contará com provas de 500 metros de natação, 17 quilómetros de ciclismo e 5000 metros de corrida.

Hóquei em Patins

A equipa sénior de hóquei em patins da Associação Académica de Espinho venceu o Riba D'Ave por 4-3, em encontro a contar para o campeonato nacional da terceira divisão, zona Norte.

Os academistas ocupam a quinta posição da tabela classificativa com 30 pontos.

Futebol Feminino

A equipa de futebol feminino do Clube Académico de Espinho perdeu com o Albergaria por 6-1, em encontro a contar para o respectivo campeonato nacional, Zona A.

As espinhenses ocupam a antepenúltima posição da tabela classificativa com apenas seis pontos, resultantes de três vitórias.

Nesta prova o Boavista continua a ser o líder, com 18 pontos, resultantes das vitórias em todos os encontros realizados.

No próximo sábado, pelas 16 horas, o Académico de Espinho defrontará no Lobão a turma local.

Futebol Juvenil

Os juniores do Sporting Clube de Espinho perderam com o Futebol Clube do Porto por 5-1 em encontro realizado no campo de treinos das Antas e que contava para o campeonato nacional.

Os "tigres" neste momento ocupam a última posição da classificação com apenas um ponto, resultante de um empate.

Futebol Popular

No passado fim de semana realizou-se mais uma jornada do campeonato de futebol popular do concelho de Espinho.

Na primeira divisão, os Leões Bairristas continuam bem lançados na corrida para o título, mas os Águias de Anta não os perdem de vista e aguardam uma oportunidade para se lançarem à primeira posição, pois estão a dois pontos do líder.

Nas três posições que levam à descida de escalão, estão o Desportivo da Ponte de Anta, Outeiros e Cruzeiro.

Na 2ª divisão, o Académico de Espinho continua imbatível e depois da vitória sobre o Novasemente por 4-2, mantém os mesmos seis pontos de vantagem em relação ao segundo classificado, o Juventude de Outeiros.

Eis os resultados:

1ª Divisão - Rio Largo, 1 - Idanha, 0; Juventude de Paramos, 2 - Desportivo da Ponte de Anta, 1; Leões, 4 - Associação, 0; Águias de Anta, 5 - Cantinho, 0; Águias de Paramos, 2 - Cruzeiro, 0; Magos-Outeiros (adiado).

2ª Divisão - Estrelas da Ponte de Anta, 2 - Casa Regresso, 4; Império, 1 - Juventude de Outeiros, 2; Novasemente, 2 - Académico, 4; Corredoura, 2 - Estrelas Vermelhas, 1; Ronda, 3 - Caná-

rios, 0; Sporting de Esmojães, 2 - Guetim, 6.

Leões Bairristas

Manuel António Félix foi eleito recentemente presidente da direcção dos Leões Bairristas Futebol Clube para o biénio 1992/93.

Eis os restantes corpos gerentes:

Assembleia Geral - Presidente, Mário Ferreira Escadas; vice-presidente, José Manuel Rodrigues Oliveira; 1º secretário, Orlando Manuel Rodrigues Silva; 2º secretário, José Carlos Silva Teixeira; vogal, Jacinto Gomes Gonçalves.

Conselho Fiscal - Presidente, Fernando Oliveira Félix; secretário, Álvaro Augusto Gomes Maceda; relatores, Luís Filipe Oliveira Pinto e Jaime Jorge Silva Godinho.

Direcção - Presidente, Manuel António Félix; vice-presidente da área administrativa e tesouraria, Luis Manuel Silva Pinho; director do departamento de futebol, José Lima Ferreira; secretário, José António S. R. Cacheira; vogais, Alberto Gomes Brandão e Silvério Campos da Rocha.

"Tigres" em Assembleia

na segunda feira às 21 horas

O Sporting Clube de Espinho vai realizar no próximo dia 18, segunda feira, no salão de "O Nosso Café", pelas 21 horas, uma Assembleia Geral Ordinária, que terá a seguinte ordem de trabalhos:

Apresentação do Relatório e Contas da direcção que termina o seu mandato; eleição dos corpos gerentes para o biénio 1992/94; outros assuntos de eventual interesse para o clube.

Torneio de Ténis

"Maio Mês do Coração"

Está a decorrer o torneio de ténis para veteranos denominado "Maio Mês do Coração", promovido pela Câmara Municipal de Espinho e organizado pelo Clube de Ténis da nossa cidade.

Esta prova conta com a participação de mais de meia centena de atletas, dos 30 aos 65 anos, oriundos de Esmoriz, Miramar, Gaia, Porto e Espinho.

Durante o passado fim de semana foram apurados os semi-finalistas, que irão jogar no próximo sábado. Daí serão encontrados os finalistas, que têm os seus jogos marcados para as 10 horas de domingo, dia 17, nos "courts" municipais no Parque João de Deus.

Na penúltima jornada VÓLEI DA ACADÉMICA DEU ESPECTÁCULO

A equipa de voleibol da Associação Académica de Espinho derrotou no passado sábado o Leixões, uma das mais fortes formações portuguesas, por 3-2 (15-8, 15-6, 12-15, 4-15 e 15-8).

Durante a partida, os academistas liderados pelo professor José Moreira estiveram a vencer por 2-0. Com alguns serviços à rede e alguns erros na organização do ataque, a turma do Mocho acabou por entregar o terceiro "set", no qual esteve à frente do marcador.

No derradeiro "set", os academistas não deram hipóteses aos matosinhenses e venceram por um espectacular e significativo 15-8.

Recorde-se que até há bem pouco tempo a equipa do Leixões, liderada pelo professor Ilidio Ramos esteve a discutir o título nacional com a fortíssima formação do Sporting Clube de Portugal onde estão os espinhenses Miguel Maia e Filipe Vito.

Eis os resultados da penúltima jornada: Académica de S. Mamede, 1 - Sporting, 3 (15-12, 8-15, 5-15 e 12-15); Académica de Espinho, 3 - Leixões, 2; Castelo da Maia, 0 - Benfica, 3 (16-17, 6-15 e 12-15).

Classificação

	J	V	D	«sets»	P
Sporting	9	8	1	26-07	58
Leixões	9	7	2	24-10	52
Benfica	9	5	4	18-14	49
Ac. Espinho	9	3	6	13-18	42
C. Maia	9	2	7	09-22	36
S. Mamede	9	1	8	06-24	34

AGENDA DESPORTIVA

Andebol

Infantis femininos - Manuel Laranjeira-CPN, sábado, dia 16 às 15h45 na Escola Secundária Dr. Manuel Laranjeira.

Iniciados masculinos - Sporting de Espinho-FC Gaia (B), domingo, dia 17 às 9 horas no pavilhão do Sporting Clube de Espinho.

Juvenis masculinos - Sporting de Espinho-Progresso, sábado, dia 16 às 15 horas no pavilhão do Sporting Clube de Espinho.

Séniore femininos - Esposende-Sporting de Espinho,

sábado, dia 16, às 18h15, em Esposende.

Séniore masculinos - Infesta-Sporting de Espinho, dia 16 às 17 horas, no pavilhão do Infesta.

Futebol

Juvenis - Oliveirense-Sporting de Espinho, domingo, às 10h30 no campo de treinos da Oliveirense.

Séniore - Leixões-Sporting de Espinho, domingo, dia 17 às 16 horas no Estádio do Mar em Matosinhos.

Futebol Popular

Sábado, dia 16 às 16 horas - Águias de Anta-Rio Largo, no campo do Rio Largo; Corredoura-Estrelas da Ponte de Anta, no campo de Para-

mos; Cruzeiro-Leões, no campo de Silvalde; Desportivo da Ponte de Anta-Cantinho, no campo da Idanha; Académico-Guetim, no campo de Guetim; Novasemente-Juventude de Outeiros, no campo da Zona; Outeiros-Associação de Esmojães, em Silvalde.

Domingo, dia 17 às 11 horas - Canários-Estrelas Vermelhas, no campo do Rio Largo; Juventude de Paramos-Magos, em Paramos; Casa Regresso-Império, em Silvalde; Idanha-Águias de Paramos, na Idanha; Ronda-Sporting de Esmojães, em Guetim.

Golfe

No dia 16, sábado, realiza-se nos "greens" do Oporto Golf Club, em Silvalde, a Taça Dockery. No domingo, terá lugar a Taça Skeffington.

Hóquei em Campo

Séniore - Vilanovense-Académica de Espinho, sábado, dia 16 às 15 horas no campo S. Reis.

Hóquei em Patins

Juvenis - Paredes-Académica de Espinho, sábado, dia 16 às 15 horas no pavilhão de Paredes.

Juniores - Paredes-Académica de Espinho, sábado, dia 16 às 16 horas no pavilhão de Paredes.

Séniore - Paço de Rei-

-Académica de Espinho, sábado, dia 26 às 21 horas no pavilhão do Paço de Rei.

Ténis

No próximo sábado, dia 16, nos "courts" municipais, serão apurados os finalistas do torneio de ténis, "Maio Mês do Coração". No domingo, dia 17, no mesmo local, às 10 horas, realizam-se as finais desta prova.

Voleibol

Iniciados femininos - Vila Real-Sporting de Espinho, sábado, dia 16 às 18 horas em Vila Real.

Iniciados masculinos - Sporting de Espinho-CDUP, sábado, dia 16 às 15h30 no pavilhão do Sporting Clube de Espinho.

Juvenis femininos - União de Coimbra-Sporting de Espinho, domingo, dia 17 às 16 horas na Escola Preparatória da Quinta das Flores, em Coimbra.

Juvenis masculinos - Sporting de Espinho-União de Coimbra, sábado, dia 16 às 17 horas no pavilhão do Sporting de Espinho.

Séniore masculinos - Benfica-Académica de Espinho, sábado, dia 16 às 21h30 no pavilhão Borges Coutinho, no Estádio da Luz, em Lisboa.

Sporting Clube de Espinho
Assembleia Geral Ordinária

CONVOCATÓRIA

Nos termos da alínea C do Art.º 86.º dos Estatutos, convoco uma Assembleia Geral Ordinária, a realizar no dia 18 de Maio de 1992, pelas 21 horas, no salão de «O NOSSO CAFÉ», na Rua 21, com a seguinte ordem de trabalhos:

- 1.º - Apresentação do Relatório e Contas da Direcção que termina o seu mandato.
- 2.º - Eleição dos Corpos Gerentes para o biénio 1992/94.
- 3.º - Outros assuntos de eventual interesse para o Clube.

Se na hora marcada não houver a presença de sócios determinada pelo Art.º 89.º a Assembleia funcionará uma hora depois, com qualquer número.

Espinho, 2 de Maio de 1992

O Presidente da Assembleia Geral,
Romeu Assis Marques Vito

Ainda em proposta

NOVA DISTINÇÃO
PARA VITOR HUGO

O executivo da Federação Portuguesa de Patinagem, na sua última reunião, decidiu avançar com uma proposta à Comissão Executiva do Comité Olímpico Português, visando a candidatura do hoquista espinhense Vitor Hugo, à medalha Olímpica "Nobre Guedes".

Já anteriormente distinguido pelo Governo com a Medalha de Honra ao Mérito e Medalha de Mérito Desportivo, e possuidor de um "palmarés" notável, onde figuram vários títulos nacionais, europeus, internacionais e mundiais, o melhor praticante da actualidade, encontra-se assim, na eminência da conquista de mais um "título".

No Hotel Solverde EMBAIXADOR DA POLÓNIA ABRIU SEMANA GASTRONÓMICA

Terminou ontem a Semana Cultural e Gastronómica da Polónia, que teve lugar no Hotel Solverde, na Praia da Granja.

Tratou-se de uma iniciativa conjunta desta unidade hoteleira e da Embaixada da República da Polónia, que pretendeu mostrar diferentes tipos de manifestações artísticas, desde a fotografia, pintura, trabalhos em papel e miniaturas gráficas, e, como não poderia deixar de ser, a convidativa gastronomia daquele país, com alguns pratos bem típicos.

Na cerimónia inaugural, estiveram presentes várias individualidades, entre as quais o cicerone, o Embaixador da Polónia em Portugal, J. Marendziak, e os diplomatas

da República Checa e Eslovaca, Ivan Remennec, Grã Bretanha, Hugh Arbuthnot, da Hungria, Andras Gulias, e da Comunidade de Estados Independentes, Jan Remevetz.

Depois de um jantar onde não faltou o Wodka Wiburova, os "bigos" e a "Flaki Warszawskie" (dobrada à polaca), os convidados puderam assistir a um bonito concerto interpretado por músicos daquele país que integram a Orquestra Filarmónica do Porto (Andrzej Michalczyk, violoncelo; Anna Tomasiak Michalczyk, piano; Malgorzata Wierzba, violino; Adam Wierzba, clarinete), que interpretaram temas de Fryderik Chopin, Antoni Szalowski, Roman Statkowski, Henryk Wieniawski, Verdi e Ignacy Paderewski.



Em cima, o embaixador da Polónia com o sub-director do Hotel Solverde, Luís Role; em baixo, os embaixadores da Grã Bretanha, Hungria, Polónia e Comunidade de Estados Independentes

FUTUROS (?) JORNALISTAS VISITARAM O NOSSO JORNAL

Há dias, os meninos e meninas que ocupam a sala da ATL do Infantiário Jean Piaget, de Arcozelo, vieram à Redacção de «Defesa de Espinho» em visita de estudo. Faziam-se acompanhar pelos seus responsáveis, no caso concreto por educadores.

Uns já «pistolas», outros nem tanto, revelaram todos a maior curiosidade em saber como se faz um jornal, desde a construção da notícia relativa ao caso de rua ou de uma reunião importante, à sua colocação na página, agora computadorizada, antes de «baixar» à tipografia para impressão.

Houve da parte de quem



recebeu tão numeroso grupo de futuros (?) jornalistas, dificuldades em dar explicações técnicas.

É que muitos deles já fazem o «jornal de escola» e isso não deixou de criar natu-

rais complexos no espírito de quem teve de ciceronear a visita. Sem dúvida que se torna desagradável dar lições a quem sabe mais do nós...

Posteriormente, o grupo que nos visitou fez chegar à

nossa Redacção o seu agradecimento por lhe termos franqueado as portas. Pelos vistos ficou satisfeito com a visita. Por nós, também ficamos. É dessa «massa» que se fazem os grandes jornalistas...

INVESTIGADORES EUROPEUS NUM CONGRESSO DE GENÉTICA

Estiveram reunidos na passada semana, no Hotel Solverde, renomados especialistas de vários países, durante o 3º Congresso Europeu de Citogenética e Genética Molecular de Tumores Sólidos Humanos, que apresentaram os resultados dos seus trabalhos de pesquisa, efectuados desde o derradeiro encontro, dois anos atrás em solo belga, mais concretamente na cidade de Lovaina.

Como tônica dominante, as alocuções direccionaram-se para as transformações genéticas detectadas em cancros, com especial acuidade no diagnóstico e possíveis terapêuticas, melhor dizendo, as modificações ocorridas nos genes previsivelmente na origem ou evolução de determinados tipos de tumores malignos.

Como os estudos genéticos

sobre o cancro indiciam pistas para a compreensão dos processos normais e essenciais do desenvolvimento da vida humana, por exemplo, no crescimento do embrião e na regeneração celular, ao serem apresentados contribuem para uma melhor percepção de outro género de processos biológicos e patológicos, como as alterações do crescimento intra-uterino, mal-formações congénitas e mesmo certas regenerações celulares, como as que acontecem nas cicatrizações.

Eis alguns dos principais participantes neste congresso: A. Sandberg, norte-americano, pioneiro da citogenética do cancro e editor da revista "Cancer Genetics and Cytogenetics", Richard Iggo, britânico, actualmente a desenvolver estudos laboratoriais na Suíça sobre o

gene oncosupressor P53, o gene que aparece mais frequentemente alterado no cancro humano, Charles Buys, holandês, responsável pela identificação do gene oncosupressor D8, de função ainda não inteiramente definida, mas cuja inactivação se suspeita relacionada com o surgimento do cancro pulmonar, Brian Young, britânico,

responsável pelo desenvolvimento de novas técnicas que permitem maiores coeficientes de resolução no estudo dos cromossomas, e Herman Van der Berghe, director do Departamento de Genética da Universidade de Lovaina, considerado um dos mais renomados peritos em genética clínica e oncológica.

No sábado CANDIDATAS A "MISS PORTUGAL" NO CASINO SOLVERDE

As 16 candidatas a "Miss Portugal 92" vêm no sábado a Espinho, ao Casino Solverde, para se exibirem perante o público que não deixará de encher o restaurante.

T2

JUNTO AO FORNO DE ESPINHO
ROUPEIROS + GARAGEM + ARRUMOS
☎ 7310688 ☎ 7310691

T3



RIBESCAPE

OFICINA ESPECIALIZADA NA SUBSTITUIÇÃO RÁPIDA DE ESCAPES
— Montagem e reparações rápidas de Escapes em todas as marcas.
— Grande variedade de stocks.
— Garantia do mesmo consumo e rendimento do motor

Abertos também aos Sábados de Manhã
Rua do Loureiro (Zona Industrial) • Tel. 7310312 • ESPINHO

APARTAMENTO T4

VENDE-SE EM ESPINHO

Ou troca-se por um mais pequeno.
Bons acabamentos.

Inf. Telef. 722899.

LOTE DE TERRENO

C/ VIABILIDADE DE CONSTRUÇÃO

MORADIA DE 4 FRENTES

A ESPINHO
5 500 C.

7310688 - 7310691

SEMANÁRIO REGISTADO
NA DIRECÇÃO-GERAL DE COMUNICAÇÃO SOCIAL SOB O Nº 41/37
FUNDADO EM 27 DE MARÇO DE 1932 POR BENJAMIM DA COSTA DIAS

DEFESA DE ESPINHO

PROPRIEDADE DA EMPES - EMPRESA DE PUBLICIDADE DE ESPINHO, LDA., MATRICULADA NA CONSERVATÓRIA DO REGISTO COMERCIAL DE ESPINHO SOB O Nº 59, FOLHAS 30 DO LIVRO C-1, COM O CAPITAL SOCIAL REALIZADO DE UM MILHÃO E QUARENTA MIL ESCUDOS □ REDACÇÃO E ADMINISTRAÇÃO NA RUA 26, 1.º ANDAR, 4501 ESPINHO CODEX - TELEFONE 721525 □ MAQUETAGEM NA EMPES - TELEFONE 721525 □ IMPRESSÃO NA EMPES - TELEFONE 721525 □ TIRAGEM MÉDIA DE 3.500 EXEMPLARES □ DEPÓSITO LEGAL NA RUA DO NORTE, SA □ TIRAGEM MÉDIA DE 3.500 EXEMPLARES □ DEPÓSITO LEGAL NA RUA DO NORTE, SA
MEMBRO DO IPIR - INSTITUTO PORTUGUÊS DE IMPRENSA REGIONAL

APARTADO 39
4501 ESPINHO CODEX
PORTE PAGO