

DEFESA DE ESPINHO



APARTADO 39
4501 ESPINHO CODEX
PORTO EN PAGO
ANO 60 • NÚMERO 3145
9 DE JULHO DE 1992
PREÇO: 65\$00 (IVA INCLUIDO)

DIRECTOR: ÁLVARO GRAÇA

SEMANÁRIO

FUNDADOR: BENJAMIM COSTA DIAS

«ESTRADA DA GRANJA» - UMA «RATOEIRA» PARA OS AUTOMOBILISTAS



A «Estrada da Granja» nos dois sentidos. Em ambos os lados é bem visível a forma brusca como surgem para os automobilistas os «bicos» separadores. Se juntarmos a esse facto a ausência de sinalização adequada, iluminação

deficiente, noites de nevoeiro, etc., tudo isso acrescido do desconhecimento do local por parte dos condutores, e o acidente torna-se inevitável. Ali, abunda o espaço para se poder fazer melhor.

PARCÓMETROS PARA RESIDENTES CUSTAM 2 CONTOS POR ANO

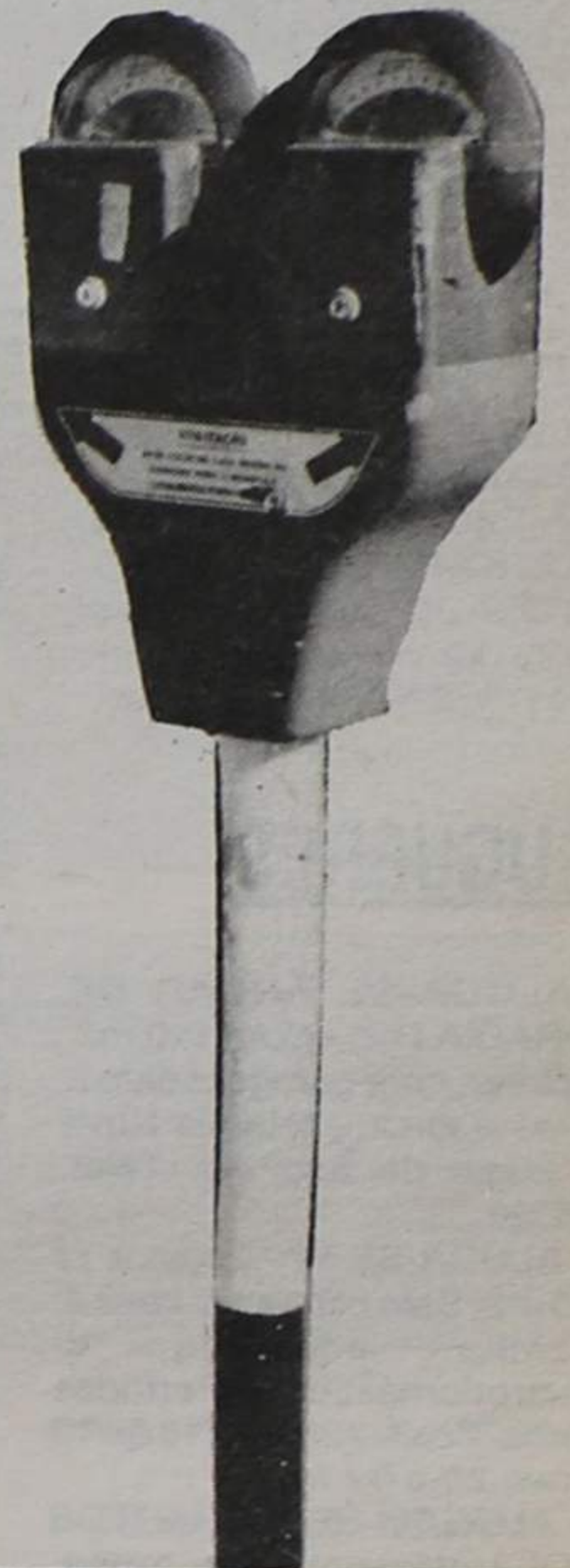

Pág. centrais

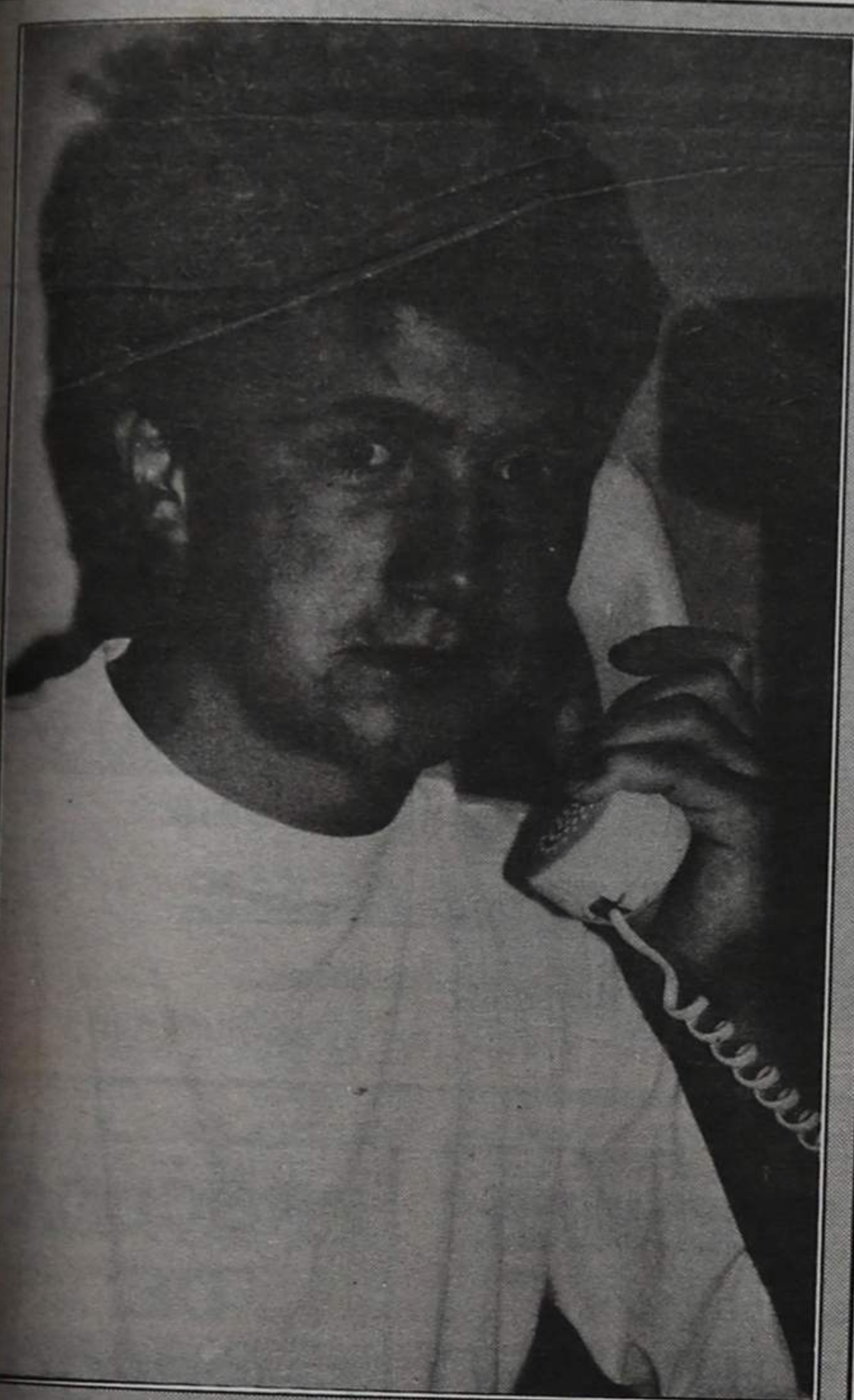

TIAGO VIOLAS FERREIRA UM «ÁS» NA ARTE DE CAVALGAR

Pág. 3

NOVO CHEFE DA PSP

A Esquadra da PSP de Espinho tem novo chefe, na pessoa de António Sobrosa de Araújo, de 35 anos de idade, procedente da Esquadra de S. João da Madeira. A sua vinda para Espinho resultou da transferência da subcomissária Paula Peneda para a região de Lisboa, onde se encontra colocado o marido, como chefe de Esquadra.

Natural de Gondarém, uma localidade do Alto-Minho, António Sobrosa alistou-se em Obras, do qual saiu pouco depois para o Comando-Geral da PSP, onde atingiu o posto de subchefe. Transferiu-se depois para Aveiro e, a seguir, para S. João da Madeira, onde esteve cerca de três meses.

Logo que tomou posse do cargo em Espinho, veio à Redacção de «DE» de Espinho apresentar cumprimentos, que aqui se agradecem e retribuem. Veio acompanhado do 1.º comissário António Ferreira, que dentro de pouco tempo e por exigências profissionais, vai deixar o comando da Esquadra espinhense.

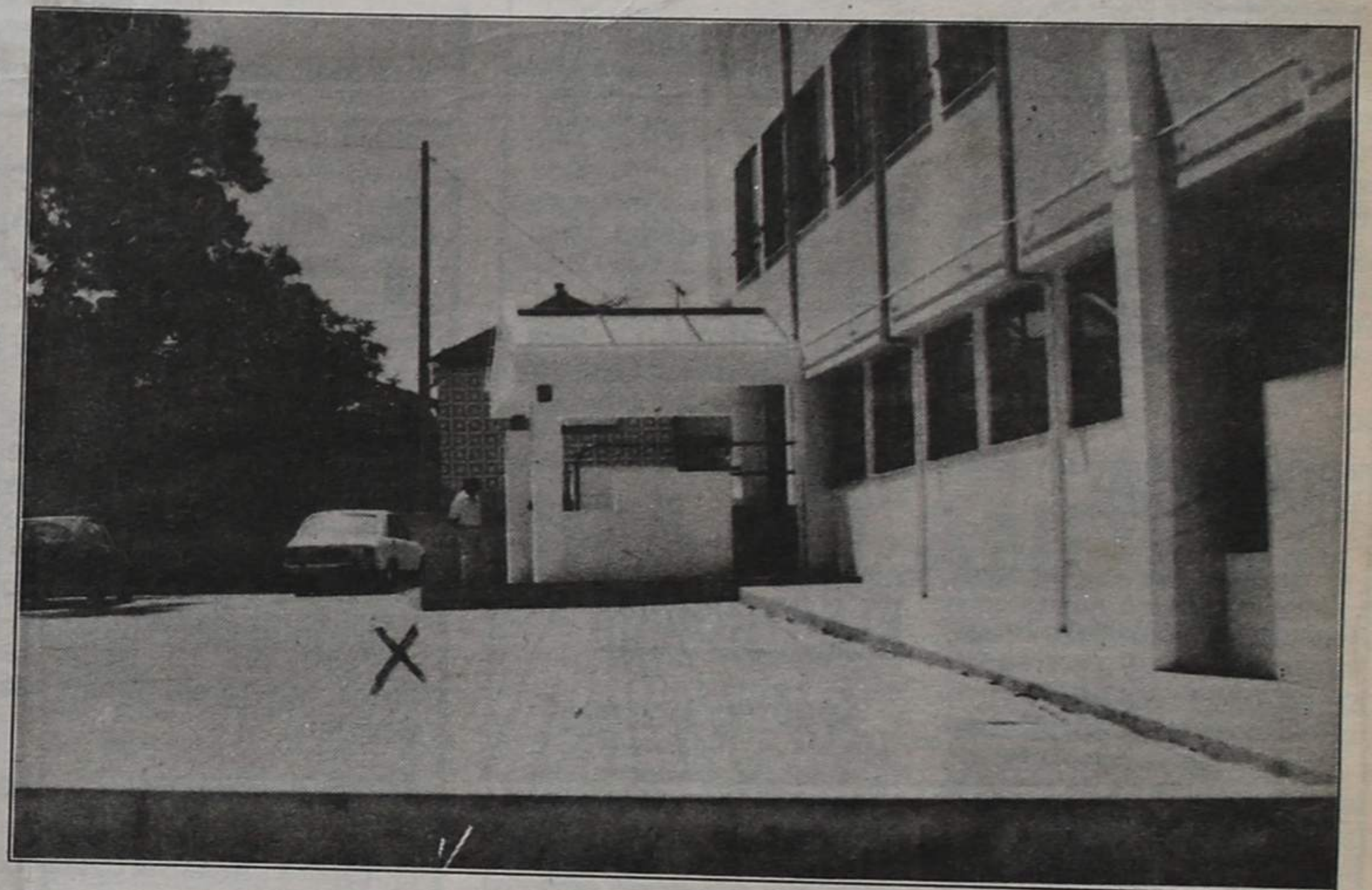

JOVEM ESPINHENSE FOI MORTO FORA DA DISCOTECA

Pág. 7

ESPORTO

«TIGRES» DE QUINTO APRESENTAM-SE SEGUNDA-FEIRA

PEQUENOS ANÚNCIOS

EMPREGOS

FÁBRIKA EM ESPINHO ADMITE - Rapazes c/ idade a partir dos 16 anos. Telef. 721768.

PRECISA-SE EMPREGADA - Para sapataria. Idade entre 16 a 25 anos, solteira.

SERVIÇOS

MANICURE/PEDICURE - Vai a domicílio. Marcar telef. 056-753039, p.f.

LAR DE REPOUSO - 3.ª Idade, vagas p/ senhoras e cavalheiros. Óptimas instalações. Enfermagem privada. Aceita inscrições. Ambiente familiar. Telef. 7626814.

VENDAS

VENDE-SE VIVENDA - Em fase de pedreiro: área 350 m2, c/ 2 pisos mais 2 terraços mais sub. cave mais logradouro, S. Paio de Oleiros. Telef. 723200.

VENDE-SE APARTAMENTO T2+1 - Rua 28 (junto antigo Colégio de S. Luís) em acabamento. Telef. 722200.

VENDE-SE ESPINHO APARTAMENTO T3 - Junto ao Palácio da Justiça, c/ vistas para o mar. Telef. 724408.

VENDE-SE T3 - Com garagem individual e arrumos. Rua 31 c/ 12. Contactar telef. 722728.

VENDE-SE FIAT UNO 60 SX - C/ 3.000 km. Telef. 7648852.

MESAS DE COZINHA - Tipo elástica c/ 2 asas. Fechada 0,75 x 1 m., aberta 0,75 x 1m80. Preço: 6.000\$00 - Telef. 723394.

VENDE-SE - 1 mobília de quarto de solteiro, 1 móvel de sala, 1 mesa e cadeiras. Telef. 721786. Rua 16, n.º 250 R/C - Esq.º.

T3 ESPINHO - Bem localizado, Rua 35, n.º 489 - r/c A; 2 q. banhos 1 é privativo, garagem c/ comando e elevador c/ acesso à garagem. Telef. 721790.

ELECTRÓNICA

ASSISTÊNCIA/VENDAS - Vendas e reparações em registadoras, balanças electrónicas, máquinas escrever, fotocopiadoras, calculadoras, etc. Recolha e entrega ao domicílio. Telef. 7311103 - Espinho.

Pelo Rotary no "PraiaGolfe" PALESTRA SOBRE "MAASTRICHT"

O Rotary Club de Espinho vai realizar no sábado, dia 11, pelas 18 horas no Hotel PraiaGolfe, uma palestra subordinada ao tema "Tratado de Maastricht/União Europeia.

Esta palestra terá como orador o professor doutor Mário Melo Rocha da Universidade Católica do Porto.

JSD (AVEIRO) PROMOVE CURSO SOBRE "INSTITUIÇÕES EUROPEIAS"

A Comissão Política Distrital da Juventude Social Democrática (JSD), em colaboração com a Área da

Juventude do IPSD, vai realizar no sábado, dia 11, na sede do PSD/JSD de Santa Maria da Feira, na Rua dos

Descobrimentos, um curso denominado "Instituições Europeias".

Este curso tem a abertura prevista para as 10 horas, seguindo-se, às 10h15 a exposição e debate do tema "História do Projecto Europeu"; às 11h45, será abordado o tema "Funcionamento das Instituições Europeias"; às 15 horas tratar-se-á da questão "O Tratado de Maastricht e o Futuro da União Europeia". O encerramento está previsto para as 17h30.

VENDE-SE

Automóvel TALBOT SOLARA SX

Ano 1983 - Ver garagem

SILVA - LOUROSA

TELEFONES: 721567 - 727647 727979 - 721288

VENDE-SE

COFRE MONOBLOCO MARCA JOTOCAR

ALTURA: 1.90 • LARGURA: 93 • FUNDO: 75 CM

TELEF. 721567 - 727647 - 727979 - 721288

Adquira o seu andar em construção. Nós facilitamos-lhe o pagamento e ainda lhe tratamos do crédito bancário. Contacte-nos.

7310688 7310691

CABELEIREIRA PRECISA-SE

Competente para Salão em Espinho Condições a combinar

Contactar telef. 72 52 04

CARTEIRA DE SEGUROS

Zona Espinho - Gaia

PASSA-SE

Pela melhor oferta

Resposta a este jornal ao n.º 13493

LUÍS LOPES SIL

AGRADECIMENTO E MISSA DO 7.º DIA



Seus pais, irmãos e restante família, profundamente sensibilizados vêm, por este único meio, reconhecidamente, agradecer às pessoas que tomaram parte no funeral do seu ente querido, ou que de outro modo lhes manifestaram o seu pesar e comunicam que a missa do 7.º dia, será celebrada, sábado, dia 11, pelas 19 horas, na Igreja Matriz de Espinho, pelo que antecipadamente e de igual modo agradecem a todos quantos participarem em tão piedoso acto.

Pais: Francisco Gumerindo Sil D. Maria da Conceição Lopes Irmãos: Francisco Lopes Sil José Lopes Sil D. Maria Antónia Lopes Sil Virgínia Lopes Sil Paulo Lopes Sil

Agência Funerária N.º Sr.º Ajuda de Sancebas & Luís Alves Rua 20, n.º 877 - Espinho - Telef. 725129

DR. ANTÓNIO CORREIA DE PINHO

AGRADECIMENTO E MISSA DO 7.º DIA



Sua esposa, filha, neto e restante família vêm, por este meio, agradecer a todas as pessoas que participaram no funeral do saudoso extinto. Comunicam que a missa do 7.º dia será celebrada, segunda-feira, dia 13, pelas 19 horas, na Igreja Matriz de Espinho.

Espinho, 9 de Julho de 1992

Esposa: Rosalina Caldas Lopes de Pinho Filha: Prof.ª Maria Julieta Pereira de Pinho Neto: António Manuel Pereira de Pinho Caetano Ferreira

JOAQUIM PEREIRA BÓIA

AGRADECIMENTO E MISSA DO 7.º DIA



Sua esposa, filhos, genros, nora e netos vêm, por este meio, agradecer a todas as pessoas a sua participação no funeral do saudoso extinto. Comunicam que a missa do 7.º dia, será celebrada, sábado, dia 11, pelas 19 horas, na Igreja Matriz de S. Félix da Marinha. Agradecem a comparência.

Esposa: Maria da Conceição Rodrigues Rocha Filhos: Antero da Rocha Bóia Maria Helena da Rocha Bóia Maria de Fátima da Rocha Bóia Genros: Fernando Manuel Gomes de Oliveira Santos Armando Mendes da Silva Nora: Yolanda da Conceição Dias Pereira

RICARDO PINHO BRANCO MIGUEL

AGRADECIMENTO E MISSA DO 7.º DIA



Sua esposa, filhos, noras, netos e restante família, profundamente sensibilizados vêm, por este meio, reconhecidamente, agradecer às pessoas que tomaram parte no funeral do seu ente querido, ou que de outro modo lhes manifestaram o seu pesar e comunicam que a missa do 7.º dia, será celebrada, dia 11, sábado, pelas 19 horas, na Igreja Matriz de Espinho, pelo que antecipadamente e de igual modo agradecem a todos quantos participarem em tão piedoso acto.

Esposa: D. Carolina Francisca de Sousa Filhos: José de Sousa Pinho Miguel António de Sousa Pinho Miguel Noras: D. Maria Pinto de Oliveira D. Maria Cecília de Oliveira Mota

Agência Funerária N.º Sr.º Ajuda de Sancebas & Luís Alves Rua 20, n.º 877 - Espinho - Telef. 725129

PROCURA DE EMPREGO

Recentemente regressada da África do Sul, procura emprego compatível com habilitações: possui 12.º ano de Inglês pela «Germinston High School»; Curso de Dactilografia; Curso de Computadores D Basic III; prática de todo o equipamento de escrit.º como telex, telefax, etc. e experiência durante 4 anos como secretária-recepcionista. Disponibilidade imediata.

Contactar pelo telef. 728996.

3 MINUTOS DE DIÁLOGO

TIAGO VIOLAS FERREIRA: A PAIXÃO PELO DESPORTO EQUESTRE

Há quanto tempo se dedica ao hipismo?

Desde há treze, catorze anos, tendo feito o meu primeiro concurso em 1982.

Como aconteceu a sua iniciação na modalidade?

A minha iniciação deve-se ao gosto, que o meu pai me incutiu, pela prática de vários desportos, como o ski-aquático, o golfe, que pratiquei durante quatro ou cinco anos, até que compramos um cavalo (de passeio), despertando o entusiasmo, com os primeiros saltos que dei juntamente com o meu irmão, no Centro Hípico. Aliás, a minha carreira iniciou-se, praticamente, na altura em que nasceu o Centro.

Será que a aprendizagem nesta modalidade é muito difícil?

Começar muito novo é importante, para se ganhar uma boa posição a cavalo, aspecto que ainda hoje, procuro corrigir, visto ter iniciado a minha aprendizagem quase sózinho, levando à criação de alguns vícios. No entanto, entre os dez melhores cavaleiros do mundo, só quatro ou cinco, têm uma posição elegante a montar, e os outros nem por isso deixam de ganhar provas. Mas, voltando à questão, desde que se comece cedo, com bons professores, para além de possuir de uma certa intuição, comum a qualquer desporto, tudo estará simplificado.

Sendo Portugal um país com alguma tradição equestre, como perspectiva a situação de momento e o efectivo desenvolvimento de há uns anos a esta parte?

O número de praticantes cresceu imenso, pois quando comecei existia uma dúzia de cavaleiros nos escalões juvenil e júnior, enquanto agora esse número ronda os cem. Quanto à qualidade, há cinquenta anos, a prática exclusiva a militares, permitiu um certo nível da selecção portuguesa, que viria a decair, para na actualidade as coisas tenderem a melhorar de novo.

Será o hipismo exclusivo de uma certa elite?

É conforme. Ainda recentemente, o João Ferreira da Cunha, que é um cavaleiro sem grandes posses económicas, alcançou bons resultados, como um segundo lugar no Grande Prémio de Matosinhos. Claro que, quem tiver maiores possibilidades financeiras, poderá colmatar as suas limitações, com a compra de bons cavalos, mas uma boa gestão de recursos, pode permitir boas prestações. O Nick Stelton, que é o melhor

cavaleiro da actualidade, era tratador de cavalos...

É possível encontrar patrocinadores publicitários no nosso meio?

Para já as empresas ainda têm muito medo de investir. Sem uma boa "cunha" ainda é um pouco difícil, mas as coisas tendem a evoluir no bom sentido.

Quais as principais provas do calendário interno?

Há os concursos nacionais, que são um pouco desfasados uns dos outros, numa época que se inicia nos princípios de Abril e acaba em fins de Outubro, para além de dois ou três concursos "indoor", ou seja de picadeiro, mas sem data fixa,

recentemente. Mas, as vitórias mais importantes ocorreram em 84, sem o mínimo apoio técnico, ganhando o Campeonato de Juvenis, facto que ainda hoje me espanta, face a outros concorrentes bem melhor preparados, só que o meu cavalo da altura era óptimo. Outra vitória (divertidíssima) aconteceu juntamente com um grupo de amigos, num concurso universitário disputado na Irlanda, (mas desta, falaremos mais adiante), conseguindo o primeiro lugar por equipas.

Alguma vez sentiu medo ou receio durante uma prova?

O único medo que sinto, prende-se com a hipótese de

posso, que é óptimo tanto a nível físico, como psicológico, e jogo futebol como complemento. Com os cavalos propriamente, é mais exigente, trabalhando com eles de manhã e de tarde, no exterior a nível físico, e aqui no picadeiro, mais a nível psicológico, para ganhar um maior controle.

Na sua opinião qual o melhor cavaleiro nacional?

É muito polémico. Há quem diga que é o Malta da Costa, pelos resultados internacionais alcançados, outros preferem o Jorge Matias, que fez os mínimos olímpicos e internamente tem dominado, mas eu pessoalmente opto pelo Francisco Caldeira, que sem ter os melhores cavalos, é extremamente regular e competitivo, aproveitando ao máximo as potencialidades das suas montadas.

Estará o Centro Hípico devidamente apetrechado e equipado, para os fins a que se propõe?

O picadeiro foi uma grande ajuda, como melhor solução para começar, mas precisava de um campo exterior para trabalhar os cavalos. Se a opção for apenas a iniciação dos miúdos, o que existe é suficiente, senão, seria preciso por exemplo, um

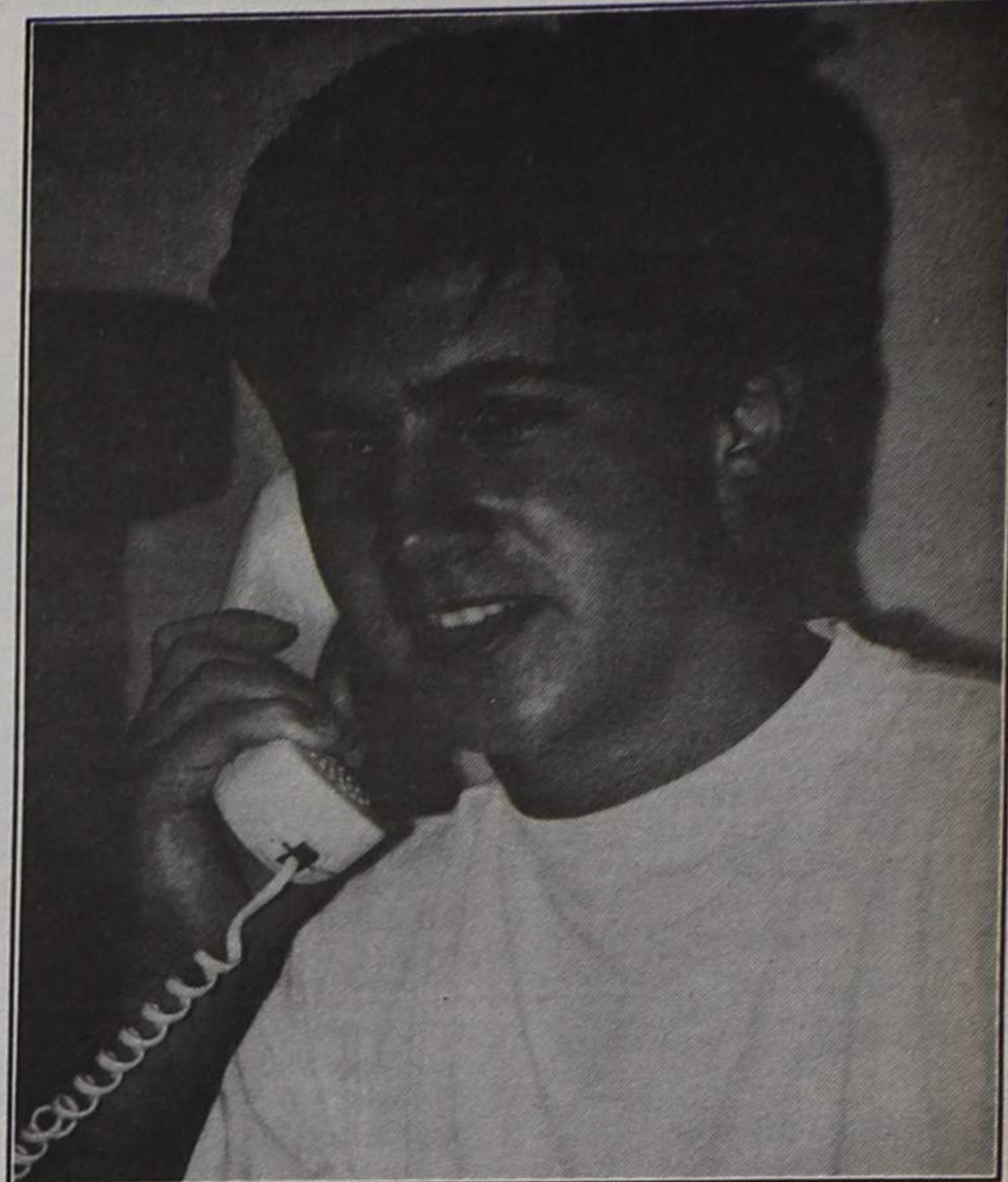

Nome: Tiago Violas Ferreira.

Data de nascimento: 8 de Dezembro de 1970.

Naturalidade: Espinho.

Estado civil: Solteiro.

Profissão: Estudante.

campo de obstáculos, para ter o essencial. De qualquer modo, comparando com outros Centros não estão mal.

Consegue conciliar os estudos com a prática desportiva?

Só com os cavalos conseguia, mas como tenho o vício do golfe... Encaro a prática equestre, como um semi-profissionalismo e o golfe como um desporto. É complicado, estou no 4º ano da faculdade, e já no 3º, comecei a não ir às aulas, e este ano, fiz apenas os

exames... Havendo cabeça dá.

Tem algum sonho ou expectativa em especial que gostasse de materializar?

Sonhos não faltam. O principal é muito difícil de concretizar, ou seja, participar nos Jogos Olímpicos de 1996, realisticamente tenho 5% de possibilidades, mas vou trabalhar para isso. Depois disso, será tarde, porque a profissão entra a sério, conforme o combinado em linhas gerais com os meus pais.

RA

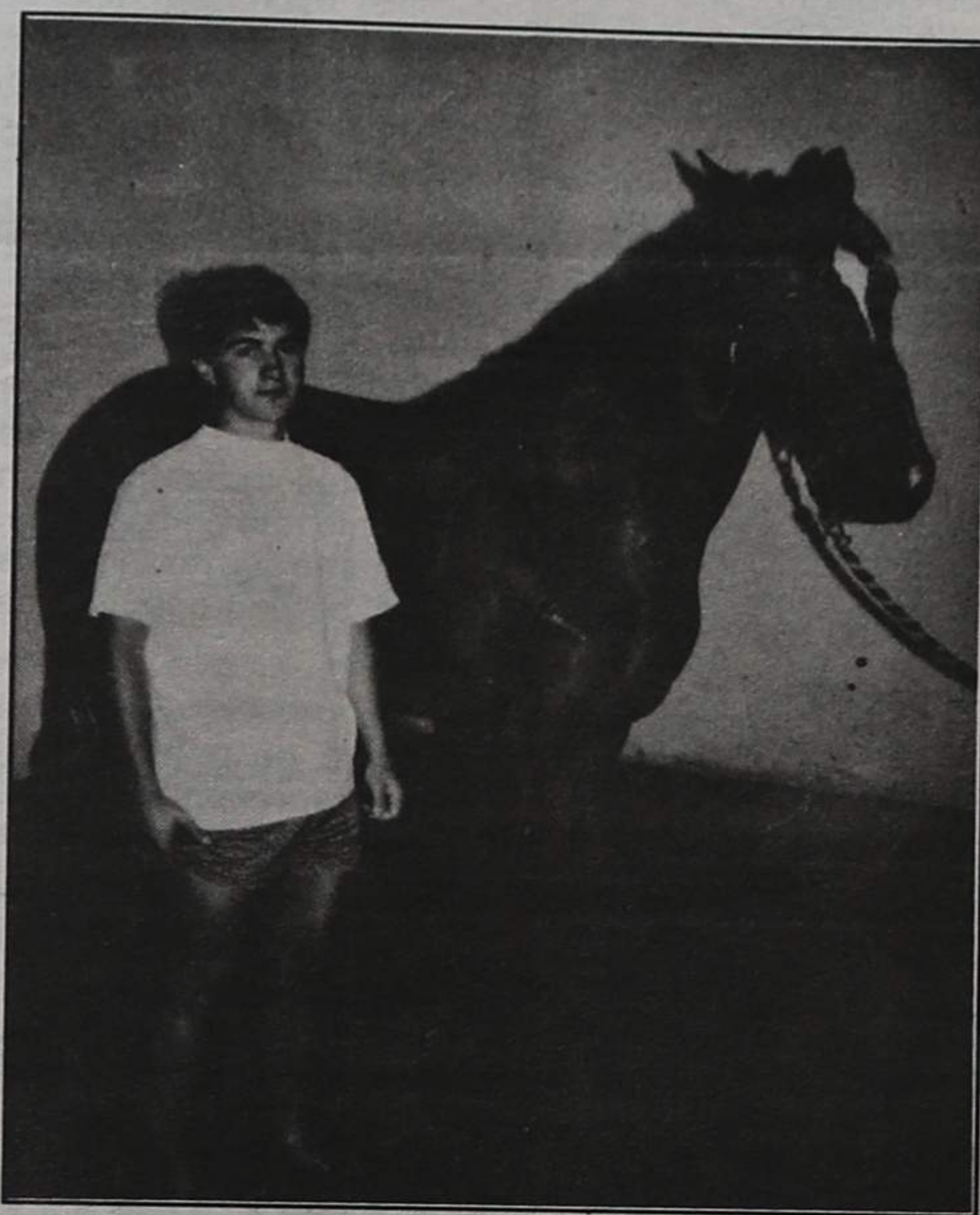

inviabilizando a preparação dos cavalos. Existe o Campeonato de Seniores em Outubro, o Campeonato da Juventude em Agosto, bem como os Grandes Prémios, pontuáveis para o "ranking" nacional, no qual é minha meta figurar.

Planos para esta época?

Tive o azar de partir um pé, o que defraudou seis meses de preparação prévia, provocando uma quebra de forma nos cavalos, já a meio da época, embora esteja esperançado num deles que é suficientemente bom, para não ter problemas.

Quais os resultados mais significativos que alcançou até agora?

Penso não ter um "currículo" ainda muito significativo, como comprova a dificuldade que tive em elaborá-lo, para tentar obter um patrocínio, ainda

algo correr mal, num Grande Prémio, por exemplo, em que me tenha preparado especialmente bem, aguardando a sua realização com alguma ansiedade. Quanto a danos físicos, não costumo ter qualquer receio, até porque as estatísticas de acidentes neste desporto são mínimas.

Aguarda a possibilidade de internacionalizar a sua carreira?

Estou à espera disso, dependendo para tal de vários factores. Aliás, dos cinco cavalos que possuo, ou melhor quatro, pois um deles é do meu pai, espero vir a ficar apenas com o melhor, de nome "Bisonte", para fazer uns concursos no estrangeiro, pelo menos a época de Inverno.

Que tipo de treino cumpre habitualmente?

Treino físico individual, jogando golfe sempre que

A AVENTURA IRLANDESA

Apesar da juventude do nosso convidado desta semana, a sua carreira é já extensa e recheada de episódios dignos de figurarem num álbum de recordações desportivas. Um deles, prende-se com uma viagem ocorrida sensivelmente à dois anos à Irlanda, por ocasião de um concurso hípico para equipas universitárias. A oportunidade, segundo nos referiu Tiago Violas, surgiu um pouco extemporaneamente, pelo que, o tempo de preparação foi praticamente nulo, restando tão só disponibilidade, para reunir um grupo de amigos cavaleiros e apelar às boas vontades de patrocinadores, interessados no evento.

Malas feitas, e ei-los deabalada para a britânica ilha, onde iriam competir com formações de vários países, que encararam a sua participação de modo assaz sério e responsável, ao invés da descontraída representação lusa, mais interessada em gozar ao máximo a sua estadia.

Divididos em dois grupos, depararam desde logo, com uma organização tipicamente britânica, zelosa e cuidada nos mais ínfimos porme-

nore, a começar pelos horários a cumprir nos dias de prova. "Tínhamos que acordar às 6.30, tomar o autocarro que nos transportava ao local da competição às 8, para iniciarmos a prova às 9 horas", só que, as noites de folguedo, baralharam as horas de sono aos nossos representantes, "obrigando a que o autocarro, fizesse mais uma viagem para nos vir buscar mais tarde, provocando o atraso devido, no início do concurso". Fora das provas, recorda igualmente, Tiago Violas, alguns pormenores significativos da irreverência portuguesa, como na recepção feita na Câmara de Dublin, "criando algum embaraço no respectivo presidente, que ao invés

de todas as outras equipas presentes, decidimos cumprimentar pessoalmente, quando ninguém o esperava..."

O que é facto, e contra todas as previsões, favoritos como a formação americana (acompanhada inclusive, por órgãos de informação), foram derrotados pelos nossos representantes, para espanto de todos, já que, "...a última coisa que esperávamos era ganhar, pois só lá estivemos por diversão!". E terminando a sua evocação, da insólita aventura irlandesa, o jovem cavaleiro sintetiza deste modo os acontecimentos: "Apesar de termos ganho, não fomos convidados para mais nenhum concurso."

RA



**PORTAS BLINDADAS
FECHADURAS E COFRES**

Alfredo da Silva Azevedo
Lourosa ou S. João da Madeira

Telef. 056-832188

Para o concelho de Espinho

PONTO FORTE FICHET F

Assistência 24/24 horas

**PODE
SER ÚTIL**

FARMÁCIAS DE SERVIÇO

Cidade

Turno C - Quinta-feira, **Higiene**, Rua 19, nº393; sexta-feira, **Grande Farmácia**, Rua 8, nº 1025; sábado, **Teixeira**, Centro Comercial Solverde/1, Avenida 8; domingo, **Santos**, Rua 19, nº 263; segunda-feira, **Palva**, Rua 19, nº 319; terça-feira, **Higiene**, Rua 19, nº 393; quarta-feira, **Grande Farmácia**, Rua 8, nº 1025.

Freguesias

Anta, Farmácia de Anta, Estrada de Anta, telef. 721109; **Paramos**, **Machado**, Estrada 109, telef. 726388; **Silvalde**, **Conceição Barreiros**, telef. 720278.

TELEFONES ÚTEIS

Cidade

Bombeiros Voluntários de Espinho, 720005; Bombeiros Voluntários Espinhenses, 720042; Hospital, 720327 e 721141; Polícia de Segurança Pública, 720038; Guarda Nacional Republicana, 720035; Rádio-Táxis Costa Verde, 720118; Rádio-Táxis Unidos, 722232; Táxis Verdemar, 723500; Táxis do Largo José Salvador, 723167; Rádio Táxis União, 728017 ou telemóvel 0676951034; Repartição de Finanças, 720750; **Jornal «Defesa de Espinho»** e

Agência de Publicidade de Espinho (EMPES), 721525; Centro de Saúde, 721167; Extensão de Saúde da Rua 31, 720664; EDP, 728362; Serviços Municipalizados de Água e Saneamento, 720020 e 720367 (avarias); Câmara Municipal de Espinho, 720020 e 721800; Junta de Freguesia de Espinho, 724418; Registo Civil, 720599; Tribunal Judicial, 722351; Correios, 720355.

Freguesias

Anta - Junta de Freguesia, 726453; Extensão de Saúde, 725810; Paróquia, 720315.

Paramos - Junta de Freguesia, 722710; Paróquia, 722059; Centro Social, 722005.

Guetim - Junta de Freguesia, 724226; Paróquia, 723478.

Silvalde - Junta de Freguesia, 724017; Paróquia, 722026; Unidade de Saúde de Silvalinho, 723642; Unidade de Saúde da Marinha, 723101.

TRANSPORTES

Autocarros

Para a Boavista - 7h10 (excepto aos sábados e domingos), 10h10, 14h10 e 14h40 (excepto aos sábados e domingos).

Boavista para Espinho - 8 horas (excepto aos sábados e domingos), 11 horas, 15 horas, 17h30 (só aos sábados e domingos) e 18h30 (excepto aos sábados e domingos).

Comboios

Para Aveiro (suburbanos) - 3h55 (só se efectua às segundas-feiras, excepto se coincidirem com feriados oficiais. Também se efectua no dia seguinte a feriados oficiais, se estes coincidirem com segunda, terça ou quarta-feira); 5h30 (não se efectua aos sábados, domingos e feriados

oficiais); 6h10 (não se efectua aos domingos e feriados oficiais); 7h02; 8h15; 9h17; 11h01; 11h56 (até Ovar); 12h51 (não se efectua aos sábados, domingos e feriados oficiais); 13h11 (só se efectua aos sábados, domingos e feriados oficiais); 13h15 (não se efectua aos sábados, domingos e feriados oficiais); 13h54; 15h26; 15h39 (só até Ovar); 17h03; 17h56 (só até Ovar); 18h10 (não se efectua aos sábados); 18h41; 19h46; 20h01 (não se efectua aos sábados, domingos e feriados oficiais); 20h22; 21h45; 22h34; 1h22.

Para o Porto (suburbanos) - 5h45; 6h40; 7h27 (não se efectua aos domingos e feriados oficiais); 7h39 (não se efectua aos domingos e feriados oficiais); 8h07; 8h50 (não se efectua aos sábados, domingos e feriados oficiais); 9h35; 11 horas (não se efectua aos domingos e feriados oficiais e só pára em Gaia); 11h16; 12h27 (não se efectua aos sábados, domingos e feriados oficiais); 13h15; 13h44; 14h52; 16h25; 16h40; 17h57; 18h39; 18h55 (não se efectua aos sábados); 20h14; 20h42 (não se efectua aos sábados, domingos e feriados oficiais); 21h09 (não se efectua aos sábados); 22h28.

Urbanos

Graciosa - Anta - Graciosa - 7h35 (não se efectua aos domingos e feriados); 9h30; 12h35 (não se efectua aos domingos e feriados); 14h40; 16 horas (não se efectua aos domingos e feriados); 17h35; 18h35; 19h40.

Graciosa - Silvalde - Graciosa - 7h05 (não se efectua aos domingos e feriados); 9 horas; 12h35 (não se efectua aos domingos e feriados); 13h40; 15h30 (não se efectua aos domingos e feriados); 17h05; 18h05; 19h10; 20h10.

ALTERAÇÕES METODOLÓGICAS E CONCEPTUAIS INTRODUZIDAS NO INQUÉRITO AO EMPREGO

A nova série do Inquérito Trimestral ao Emprego registou, no 1º trimestre de 1992, uma Taxa de Actividade de 48,3% e uma Taxa de Desemprego de 4,1%, segundo dados divulgados pelo Instituto Nacional de Estatística.

Os resultados obtidos naquele período não permitem estabelecer uma comparação directa com a anterior série, devido às alterações metodológicas e conceptuais introduzidas no Inquérito ao Emprego.

Na nova série, agora iniciada, o conceito de Desemprego utilizado exclui a população desempregada que não tenha feito diligências para encontrar trabalho.

O conceito de população activa também foi alterado, tendo passado de 12 para 14 anos a idade mínima para um individuo poder ser considerado como activo.

De acordo com os dados do INE, do total de população activa, 58,9% tem entre 25 e 49 anos e apenas 17,7% se situa na faixa etária até aos 24 anos.

A distribuição da População Empregada por grupos etários é semelhante à do total da População Activa, enquanto que no Desemprego a tendência é diferente.

A faixa etária entre os

25 e 49 anos, é também, a mais afectada pelo desemprego (47,5% do total da população desempregada), mas a população até aos 24 anos concentra uma parte importante do Desemprego - 43,2%.

A análise da distribuição da População Activa por sexo revela uma maior percentagem de mulheres desempregadas (54,1% do total) e uma Taxa de Actividade Feminina de 40,9%, contra 56,4% de Taxa de Actividade Masculina.

A Taxa de Desemprego Feminina atinge os 5%, enquanto que nos homens essa taxa é de 3,3%.

Do total de empregados, 74,1% são trabalhadores por conta de outrem e 24,1% trabalham por conta própria.

Do total de trabalhadores por conta de outrem, 12,2% têm um vínculo contratual não permanente, o que inclui contratos a prazo e todas as outras situações de contrato não permanente.

A população feminina é mais afectada por esta situação - 14% das mulheres trabalham com contrato não permanente, enquanto que nos homens essa percentagem é de 10,7%.

Os desempregados à procura de primeiro emprego representam 20,9% do total da População

Desempregada, sendo os restantes 79,1% indivíduos desempregados que já tiveram um emprego e procuram um novo.

Em ambos os casos o peso das mulheres é superior, embora isso seja muito mais significativo para os desempregados à procura do primeiro emprego, dos quais 66,2 são do sexo feminino.

INE UTILIZOU MICROCOMPUTADORES

Microcomputadores portáteis foram utilizados, pela primeira vez em Portugal, para a recolha e tratamento de dados da nova série do Inquérito ao Emprego.

Ao longo de seis semanas, 137 entrevistadores inquiriram 22.500 alojamentos (unidades de alojamento) e 45.000 indivíduos, sendo os dados imediatamente introduzidos e tratados por meios informáticos.

O novo questionário, para cujas conclusões se admite um limite máximo de erro de oito por cento, foi amplamente alargado em relação ao anterior, com especial incidência em temas como a contratação a prazo, a formação profissional, o trabalho por turnos e o trabalho domiciliário.

VENDEM-SE APARTAMENTOS T2 RUA 36 ESPINHO

Com fogão de sala, vídeo-porteiro, antena parabólica, garagem com comando.

Informa no local ou Rua 19, n.º 1158 r/c

Telef. 728573

VENDE-SE ESTABELECIMENTO

COM 66,8 M2 E ARRUMOS
COM 8,10 M2

EDIFÍCIO PALMEIRAS

LOJA 3 - RUA 8 - ESPINHO

Contactar de 2.ª a 6.ª-feira
das 9 às 12 e das 14 às 18 horas

Telefone: 721575

ACABAR COM AS POEIRAS NOS LOCAIS DE TRABALHO

Uma das áreas temáticas do Ano Europeu da Segurança é o "Ar Puro Nos Locais de Trabalho". Diminuir ou, se possível, acabar com as poeiras é um objectivo fundamental da higiene industrial.

Partículas muito leves que provêm da desagregação de matérias e produtos trabalhados, as poeiras permanecem em suspensão na atmosfera o tempo suficiente para serem inaladas pelos trabalhadores.

A acção de tais partículas sobre o organismo humano é muito diverso provocando desde uma simples irritação, à alergia e afecções crónicas.

Algumas, sendo muito finas, são solúveis e atingem pela via sanguínea o fígado, os rins e a medúla óssea.

Outras partículas penetram nos pulmões e podem provocar as fibroses pulmonares características das pneumoconioses das quais as mais perigosas e conhecidas são a silicose (devida à poeira de quartzo) a asbestose (devida à poeira do amianto) e a berilose (devida à poeira de berílio).

Para evitar ou limitar a produção de poeiras podemos modificar os processos de fabrico, humedecer previamente os materiais ou ainda aplicar pulverizações com água com o objectivo de abater as partículas.

Podemos também utilizar outras técnicas como a ventilação, por aspiração localizada o mais próximo possível da fonte de emissão ou a ventilação geral que

provoca a diluição dos poluentes e diminui as concentrações dos mesmos.

A ventilação geral tem alguns inconvenientes e não elimina por completo a poluição.

Quanto aos dispositivos de ventilação local devem obedecer aos seguintes requisitos:

- **Envolver ao máximo a zona de produção de poluentes;**

- **Colocar o dispositivo de captação o mais próximo possível da zona de emissão;**

- **Instalar o sistema de aspiração de tal modo que o operador não fique colocado entre aquele e a fonte poluente;**

- **Regular a velocidade**

do ar de modo a captar os poluentes;

- **Compensar as saídas de ar com entradas correspondentes;**

- **Evitar as correntes de ar e a sensação de desconforto;**

- **Lançar o ar poluído fora das zonas de entrada de ar novo.**

Diminuir ou acabar com as poeiras nos locais de trabalho é uma condição de segurança, saúde e bem estar para os trabalhadores de milhares de empresas extractivas, construção civil, de madeiras, têxteis, borracha, plástico e de outros sectores.

É igualmente uma condição de progresso e de produtividade das empresas.

ESTRADA DA GRANJA - A «ENTEADA» DO MUNICÍPIO GAIENSE...

Não há ainda muito tempo que aqui reproduzimos uma placa mandada colocar pela Câmara Municipal de Gaia na Estrada 109, à saída de Espinho, em Anta, na qual se podia ler ser o Governo responsável pelo estado em que se encontrava essa estrada, não fosse os utentes atribuírem a responsabilidade à autarquia. Comentámos, então, que se a moda pegasse, não faltariam por esse País fora placas a culparem as

esporádicas, que só surgem, aliás, quando os jornais fazem eco de aspectos negativos que ali observam e são causa de desastres.

Os separadores colocados junto ao posto de combustíveis e do Hotel Solverde são uma ratoeira para os automobilistas, em especial para os que conhecem mal o local e ali passam, sobretudo de noite a caminho do Porto. O afunilamento brusco da via e sem reflectores, são causa

para daí a poucas horas. Do facto demos conta na nossa última edição.

Pensamos não ser por falta de espaço que os técnicos não encontrarão para o local soluções susceptíveis de oferecerem a segurança que não existe. O problema deve estar na (in) competência dos responsáveis ou «no qualquer coisa serve» para uma estrada que fica distante da sede do concelho e passa por ser de um concelho vizinho...



O triângulo separador à entrada na Estrada da Granja está submerso por terra e areia. É mais uma demonstração do abandono a que está votada essa movimentada artéria por parte do município gaiense.



Já na «109», à saída da Estrada da Granja, esta camioneta, como aliás tantas outras, teve de guinar para a esquerda, para o centro da via, para não se meter no atoleiro, ao lado, onde poderia ficar sem molas e borrihar de lama, ao mesmo tempo, algum transeunte que na altura ali passasse...

câmaras, pelo muito de mau que temos de suportar em estradas camarárias, relativamente ao piso, sinalização, etc..

Entre tantos outros exemplos, podemos apresentar de imediato a chamada Estrada da Granja, que muitos julgam ser no município espinhense, mas que pertence ao gaiense. Pode mesmo dizer-se ser essa estrada «enteada» desta última edilidade, pelo abandono a que está sistematicamente votada, com «soluções»

de inúmeros desastres que ali têm ocorrido, um deles há bem poucos dias, de que resultaram ferimentos graves num jovem que tinha o seu casamento marcado

Ora, se assim é, de facto, nada mais lógico que abdicar da Granja a favor de outro município, neste caso do de Espinho, que julgamos ser, de resto, a

vontade de muitos gaienses que moram na periferia.

Aliás, não é apenas a Estrada da Granja, a merecer reparos. Toda a Estrada 109 que vai de Espinho a Miramar está em mísero estado e não passa de um carreiro de localidades do interior.

Se relativamente a essa, não se podem atribuir responsabilidades à edilidade gaiense, elas sobejam em relação à Estrada da Granja.

No local onde as duas estradas se juntam, terra e areia encobrem um pequeno triângulo de pedra, que tem sido causador de inúmeros acidentes e provocador de graves avarias em automóveis,

com mais incidência no sector da direcção.

Já vai sendo tempo de a Câmara de Gaia olhar um pouco mais para o que se passa fora da sede do concelho, em especial em termos rodoviários. Neste caso da Granja, não está apenas em causa a saída de e o acesso a Espinho, mas também a localização

de um dos mais modernos hotéis portugueses e europeus, cujos utentes, na maioria estrangeiros, não deixarão de sentir uma certa frustração pelo cenário envolvente. A não ser o mar, pouco mais resta de agradável à vista, com a agravante de as estradas serem como são - iguais às do Terceiro Mundo...

**JARDIM-DE-INFÂNCIA**
DA
ESCOLA PREPARATÓRIA DE ESPINHO
RUA 31, N.º 887 — TELEF. 72 51 88

INSCRIÇÕES • Abertas as inscrições durante o mês de Julho para crianças dos 2 anos e meio aos 6 anos

JARDIM-DE-INFÂNCIA • PRÉ-PRIMÁRIA • MÚSICA
GINÁSTICA • REFEIÇÕES • NATAÇÃO

**CASINO SOLVERDE ESPINHO**

HOJE, QUINTA-FEIRA, PELAS 21H30
«OS ÚLTIMOS DIAS DO PARAÍSO» - M/12 Anos

DE 10 A 16
«O AMANTE» - M/ 18 Anos

SÁBADO, DIA 11, PELAS 24 HORAS
«A VIDA, O AMOR... E AS VACAS» - M/ 12 Anos

CINEMA
TEL. 72 02 38

Fénix®
rent a car
ALUGUER DE AUTOMÓVEIS

 (02) 7311080 / 1 / 2 ★ **ESPINHO**

«Defesa de Espinho» 3145 - 1992/07/09

S.T.E. SOCIEDADE TURISMO DE ESPINHO, S.A.

Conservatória do Registo Comercial de Espinho, N.º de Matrícula 00006/710527, N.º de Identificação de Pessoa Colectiva 500417458, N.º de Inscrição 07, N.º e Data da Apresentação Ap. 06/920601.

Maria Isabel Paquete Torres Soares, 2.ª-Ajudanta da Conservatória do Registo Comercial de Espinho, certifica que para o fim do disposto nos art.ºs 71.º e 72.º do Código do Registo Comercial foram depositados na pasta respectiva os documentos de prestação de contas da sociedade em epígrafe do exercício do ano de 1991 (Acta de Aprovação, Balanço

Análítico, Demonstração de Resultados, Anexo ao Balanço e à Demonstração de Resultados, Relatório da Gestão, Certificação Legal das Contas e Relatório e Parecer do Conselho Fiscal).

Está conforme o original. Contém 1 folha.

Conservatória do Registo Comercial.

Espinho, 15 de Junho de 1992

A Ajudanta,

Maria Isabel Paquete Torres Soares

«Defesa de Espinho» 3145 - 1992/07/09

S.T.E. SOCIEDADE TURISMO DE ESPINHO, S.A.

Conservatória do Registo Comercial de Espinho, N.º de Matrícula 00006/710527, N.º de Identificação de Pessoa Colectiva 500417458, N.º de Inscrição 8, N.º e Data da Apresentação Ap. 07/920615.

Maria Isabel Paquete Torres Soares, 2.ª-Ajudanta da Conservatória do Registo Comercial de Espinho, CERTIFICA que ficou depositada na pasta respectiva a fotocópia de Acta da Assembleia Geral onde consta a nomeação dos Conselhos de Administração e Fiscal - nomeados: Conselho de Administração: Rodrigo Afonso Pinto de Magalhães Pinto de Barros, c.; Maria Luísa Magalhães Pinto de Barros Solano Gaspar, c. e Alfredo Freitas Pinto de Barros, c. sendo o

1.º para o Cargo de Presidente e Maria Amália de Oliveira Magalhães Pinto de Barros, viúva - suplente; Conselho fiscal - António Manuel Marques das Neves, c.; Armando Artur Ferreira, c.; Maria da Glória Pereira de Sá, divorciada (R.O.C.); Mária Branco Trindade c. - suplente único (R.O.C.) - Triénio - 1992-1994.

Está conforme. Contém 1 folha.

Conservatória do Registo Comercial.

Espinho, 29 de Junho de 1992

A Ajudanta,

Maria Isabel Paquete Torres Soares

«Defesa de Espinho» 3145 - 1992/07/09

ESCOBAR VIAGENS E TURISMO, S.A.

Conservatória do Registo Comercial de Espinho, N.º de Matrícula 00412/841008, N.º de Identificação de Pessoa Colectiva 501476539, N.º de Inscrição 10, N.º e Data da Apresentação Ap. 08/920601.

Maria Isabel Paquete Torres Soares, 2.ª-Ajudanta da Conservatória do Registo Comercial de Espinho, certifica que para fins do disposto nos art.ºs 71.º e 72.º do Código do Registo Comercial foram depositados na pasta respectiva os documentos de prestação de contas da sociedade em epígrafe do exercício do ano de 1991 (Acta de Aprovação, onde consta a Aplicação dos Resultados, Relatório de Gestão, Balanço Analítico, Demonstração de Resultados e Certificação Legal das Contas).

Está conforme o original. Contém 1 folha.

Conservatória do Registo Comercial.

Espinho, 11 de Junho de 1992

A Ajudanta,

Maria Isabel Paquete Torres Soares

«Defesa de Espinho» 3145 - 1992/07/09

EUROSPUMA SOCIEDADE INDUSTRIAL DE ESPUMAS SINTÉTICAS, LDA.

Conservatória do Registo Comercial de Espinho, N.º de Matrícula 00012/710807, N.º de Identificação de Pessoa Colectiva 500102430, N.º de Inscrição 04, N.º e Data da Apresentação Ap. 05/920601.

Maria Isabel Paquete Torres Soares, 2.ª-Ajudanta da Conservatória do Registo Comercial de Espinho, certifica que para fins do disposto nos art.ºs 71.º e 72.º do Código do Registo Comercial que foram depositados na pasta respectiva os documentos de prestação de contas da sociedade em epígrafe do exercício do ano de 1991 (Acta de Aprovação, onde consta a Aplicação dos Resultados, Relatório de Gestão, Balanço analítico, Demonstração de Resultados e Certificação Legal das Contas).

Está conforme o original. Contém 1 folha.

Conservatória do Registo Comercial.

Espinho, 08 de Junho de 1992

A Ajudanta,

Maria Isabel Paquete Torres Soares

«Defesa de Espinho» 3145 - 1992/07/09

CARVALHO, GOMES & BENTO, LIMITADA

Conservatória do Registo Comercial de Espinho, N.º de Matrícula 00001/710312, N.º de Identificação de Pessoa Colectiva 500056870, N.º de Inscrição 02, N.º e Data da Apresentação Ap. 04/920601.

Maria Isabel Paquete Torres Soares, 2.ª Ajudanta da Conservatória do Registo Comercial de Espinho, certifica que para fins do disposto nos art.ºs 71.º e 72.º do Código do Registo Comercial, foram depositados na pasta respectiva os documentos de prestação de contas da sociedade em epígrafe do exercício do ano de 1991 (Acta de Aprovação, Balanço Analítico, Demonstração de Resultados, Anexo ao Balanço e à Demonstração de Resultados, Relatório da Gestão, Certificação Legal das Contas e Parecer do Órgão de Fiscalização).

Está conforme. Contém 1 folha.

Conservatória do Registo Comercial.

Espinho, 17 de Junho de 1992

A Ajudanta,

Maria Isabel Paquete Torres Soares

«Defesa de Espinho» - 3145 - 1992/07/09

O BITOQUE CAFÉ SNACK-BAR, LIMITADA

Conservatória do Registo Comercial de Espinho, N.º da Matrícula 00867/920615, N.º de Identificação de Pessoa Colectiva 972031731 N.º de Inscrição 1, N.º e Data da Apresentação Ap. 06/92.06.15.

Maria Isabel Paquete Torres Soares, 2.ª-Ajudanta da Conservatória do Registo Comercial de Espinho, certifica que por Adelino Antunes Marques, c. na comunhão geral com Francisca Maria Dourado da Cruz Marques e Hércules Ferreira Zurita, c. na comunhão de adquiridos com Vanira Regina Grossi Zurita, foi constituída a sociedade em epígrafe que se rege pelo seguinte contrato:

ARTIGO PRIMEIRO

A Sociedade adopta a firma «O BITOQUE CAFÉ-SNACK-BAR, LIMITADA» tem a sua sede na Rua Trinta e Três, número trezentos e nove, em Espinho.

ARTIGO SEGUNDO

O objecto da Sociedade é o serviço de Cafeteria, Pastelaria, Gelataria, Refeições Rápidas, Confeitaria, Venda de Tabaco, Petiscos, Mariscos, Croissanteria.

ARTIGO TERCEIRO

O capital social, inteiramente realizado em dinheiro, e já entrado na Caixa Social, é de QUATROCENTOS MIL ESCUDOS, e corresponde à soma de duas quotas de valor nominal de Duzentos Mil Escudos cada, pertencentes aos outorgantes Adelino Antunes Marques e Hércules Ferreira Zurita.

ARTIGO QUARTO

Aos Sócios reconhece-se desde já o direito de fazerem

à sociedade os suprimentos necessários ao desenvolvimento da actividade social, quando deliberado em Assembleia Geral por maioria de votos.

ARTIGO QUINTO

À Gerência compete aos Sócios Adelino Antunes Marques e Hércules Ferreira Zurita, que ficam desde já designados Gerentes.

PARÁGRAFO PRIMEIRO: Para obrigar a Sociedade é necessária a assinatura conjunta de dois Gerentes.

PARÁGRAFO SEGUNDO: Os Gerentes ou a Sociedade poderão delegar os seus poderes de Gerência, no todo ou em parte, noutros Gerentes, ou constituir mandatários, nos termos e para os efeitos do número seis do artigo duzentos e cinquenta e dois do Código das Sociedades Comerciais, desde que autorizado pela Assembleia Geral.

ARTIGO SEXTO

No caso de falecimento, interdição ou inabilitação de qualquer dos Sócios, a Sociedade continuará com os sobreviventes ou capazes e os herdeiros ou o representante legal do interdito ou inabilitado, devendo aqueles escolher de entre si um que a todos represente na Sociedade enquanto a respectiva quota se mantiver indivisa.

PARÁGRAFO ÚNICO: Fica desde já autorizada a divisão de quotas entre herdeiros de qualquer sócio.

ARTIGO SÉTIMO

Em caso de dissolução, todos os sócios serão liquidatários e, entre si, procederão à partilha e liquidação dos bens sociais conforme comum acordo, mas, na falta deste, serão

os referidos bens adjudicados ao sócio que melhor preço e condições de pagamento oferecer.

ARTIGO OITAVO

Os lucros apurados pela Sociedade em cada exercício, depois de deduzidos, pelo menos cinco por cento para a reserva legal, terão a distribuição que for deliberada na Assembleia Geral de aprovação de contas.

ARTIGO NONO

As reuniões da Assembleia Geral serão convocadas por cartas registadas, expedidas com antecedência mínima de quinze dias, devendo indicar a hora, local, data da reunião, bem assim o objectivo das mesmas, excepto quando a lei exigir outras formalidades.

PARÁGRAFO PRIMEIRO: Fica dispensada essa formalidade para o sócio ou os sócios que assinarem as convocatórias.

PARÁGRAFO SEGUNDO: Se os Sócios estiverem de acordo em que a Assembleia Geral se realize sem pré-aviso, assim se fará.

Está conforme o original. Contém 4 folhas.

Conservatória do Registo Comercial.

Espinho, 23 de Junho de 1992

A Ajudanta,

Maria Isabel Paquete Torres Soares

Próximo de uma discoteca em Oleiros

JOVEM ESPINHENSE FOI MORTO À FACADA

Jovem estudante espinhense, de 21 anos, foi morto à facada na manhã de sábado último, próximo de uma discoteca situada em S. Paio de Oleiros.

Aversão dos factos foi-nos dada pela GNR de Santa Maria de Lamas, que esteve no local do incidente que levaria um jovem para a morgue e outro para a cadeia.

Tudo se passou cerca das 6h30 da manhã de sábado. A dada altura, Luís Lopes Sil, um cabo-verdiano, filho de Gumercindo Sil e de Maria da Conceição Lopes, conhecida e respeitada família desta cidade, ter-se-á travado de razões com José Paulo Ribeiro, residente em Santa Maria da Feira, em cuja edilidade trabalhava.

O Luís Sil terá agredido o seu opositor, que foi ao Hospital de Oleiros recebeu tratamento a

ferimentos sofridos. Foi no regresso até junto da discoteca que voltaria a encontrar-se com o Luís.



Então, puxou por uma navalha e desferiu-lhe um golpe que viria a ser fatal.

Antes de tombar no solo, a esvaír-se de sangue, o Luís caminhou uns metros, mas acabou por sucumbir.

O presumível assassino foi presente ao Juiz de Instrução Criminal, o qual confirmou a prisão,



A seta mostra o local onde Luís Sil foi encontrado sem vida.

remetendo-o para a Cadeia de Custódias.

O funeral do Luís

efectuou-se na segunda-feira para o Cemitério Municipal de Espinho.

PSICA - CONSULTÓRIO DE PSICOLOGIA CLÍNICA

EXAME E DIAGNÓSTICO PSICOLÓGICO - PSICOTERAPIA

TRATAMENTO DE:

- Problemas de comportamento
- Problemas afectivos
- Dificuldades de aprendizagem

ORIENTAÇÃO ESCOLAR E PROFISSIONAL

Rua da Igreja, n.º 915 • ANTA • Telef. 720255 • 4500 ESPINHO



RIBESCAPE

OFICINA ESPECIALIZADA NA SUBSTITUIÇÃO RÁPIDA DE ESCAPES

- Montagem e reparações rápidas de Escapes em todas as marcas.
- Grande variedade de stocks.
- Garantia do mesmo consumo e rendimento do motor

Abertos também aos Sábados de Manhã
Rua do Loureiro (Zona Industrial) • Tel. 7310312 • ESPINHO

✝ JACINTO RODRIGUES DIAS

1.º ANIVERSÁRIO DO SEU FALECIMENTO

Sua esposa, filhos e demais família vêm por este meio comunicar que será celebrada missa, por sua alma, dia 11, sábado, pelas 8 horas da manhã, na Igreja de Silvalde. Desde já agradecem a quem possa comparecer.



FUNCIONÁRIA RECEPÇÃO

- BOA APRESENTAÇÃO
- COMUNICATIVA
- ADMISSÃO IMEDIATA

Inscrições por carta manuscrita pela própria para:

POLICLÍNICA DE ESPINHO

Rua 33, n.º 408
4500 ESPINHO

FIRMA COMERCIAL pretende

- 1 — Vendedores c/ carta de condução. Com juventude e ambições p/ o mercado local e regional.
- 2 — Técnicos ainda jovens mas c/ alguns conhecimentos de electricidade/electrónica.
- 3 — Jovens de ambos os sexos c/ interesse em serviços administrativos, de preferência c/ conhecimentos em informática.

Carta c/ todos os detalhes ao n.º 13250



✝ JOSÉ FERNANDES SOUSA «CASA SOUZÉ»

MISSA DO 1.º ANIVERSÁRIO

Sua esposa e filhos mandam celebrar missa por alma do saudoso extinto, dia 16, quinta-feira, pelas 19 horas, na Igreja Matriz de Espinho. Desde já agradecem a quem possa comparecer.



✝ JOAQUIM MANUEL JESUS OLIVEIRA

MISSA DO 3.º ANIVERSÁRIO

Seus pais, irmãos e cunhado vêm por este meio, agradecer a todas as pessoas que participaram na missa, celebrada, no dia 7, terça-feira, pelas 7h45, na Igreja Paroquial de Anta, por alma do saudoso extinto.

LEIA ASSINE E DIVULGUE

"DE"



PRÉGAIA

Sociedade de Pré-Fabricação, R.L.

SERVENTES

CONTACTAR:

RUA DOS MOURÕES — S. FÉLIX DA MARINHA
TELEFS. 723121 / 723516 / 723591

A SANTA CASA DA MISERICÓRDIA DE ESPINHO

ADMITE

PESSOAL AUXILIAR FEMININO
PARA TRABALHAR NO SEU LAR DE IDOSOS
PEDREGAIS — ANTA

ASSEMBLEIA MUNICIPAL ACELERA TRABALHOS

Os trabalhos da terceira sessão ordinária da Assembleia Municipal continuaram na quarta feira da semana passada, dia um do corrente e na 2ª feira desta semana e recomeçaram, como sempre, pela discussão de documentos do período da Antes da Ordem do Dia. Dois temas foram abordados na reunião de 4ª feira, exaustivamente e com algum calor posto nas intervenções: O caso da sede da Junta de Freguesia de Espinho, que se arrastaria numa discussão repetitiva até depois da meia-noite e um Plano de Pormenor para a zona da Lagarta, cuja deliberação só ocorreria muito depois das duas horas da madrugada. Não foi aprovada a proposta da Câmara, conforme explicaremos no local próprio. Na segunda feira, a Assembleia deliberou sobre dois temas: uma Recomendação subscrita por Carvalho e Sá, presidente da Junta de Freguesia de Paramos a propósito das obras realizadas na sua freguesia e uma proposta da Câmara que contemplava algumas alterações à Postura de Trânsito. O que sobre uma e outra se disse e se deliberou damos conta no fim desta crónica.

ESCOLA DA RUA 23: DEMOLIR OU NÃO ÉIS A QUESTÃO

Na reunião de 1 de Julho, o primeiro daqueles documentos a ser discutido foi uma Recomendação apresentada pelo grupo do Partido Socialista e era titulada de Sede da Junta de Freguesia de Espinho.

Como primeiro subscritor Carlos Gaio, fez a apresentação do documento e falou dos motivos que lhe deram origem resumidos no preâmbulo da Recomendação: Que a Assembleia já recomendara à Câmara que providenciasse a construção da sede da Junta, tendo como ponto de partida o edifício da Escola Primária da rua 33(...) e que o processo se encontra num impasse e que se tem vindo a acelerar o estado de degradação do edifício, pondo em risco o seu indiscutível valor



patrimonial(...)

Com estes e outros argumentos o PS recomendava: 1-Adopção de medidas de protecção do edifício, procurando evitar situações que põem em perigo

a sua segurança; 2-Elaboração, em estreita articulação com a Junta de Freguesia de um estudo de reconstrução do edifício e de adaptação a sede da autarquia; 3-Contemplar, no Plano de Actividades para 1993, um projecto que concretize o estudo referido.

Esta proposta do PS foi objecto de intervenções, as

mais diversas.

Correia de Araujo foi quem abriu as «hostilidades». Começou por, em princípio, concordar com a Recomendação, depois acentuou quão difícil se torna à Junta de Espinho manter uma desejada autonomia face ao executivo municipal e colocou, de imediato algumas interrogações em relação aos pontos 2 e 3, nomeadamente a de que - a serem aprovados os referidos pontos e com a redacção proposta - esta Assembleia Municipal pode estar a substituir-se e a menosprezar a Assembleia de Freguesia.

Ferreira de Campos, reconhecendo alguma razão

outra. Por isso, pessoalmente, coloco algumas reservas aos pontos 2 e 3, nomeadamente ao ponto 2 que aponta para a reconstrução do edifício e adaptação a sede da autarquia

Como e em que termos? - interrogava-se a terminar e interrogava a Assembleia, Ferreira de Campos.

António Catarino, presidente da Junta de Freguesia de Espinho, interveio a seguir e fê-lo com calor e emoção: Nós, Junta, vamos rejeitar a Recomendação! E fundamentou a sua afirma-

ção em duas deliberações da Assembleia de Freguesia lendo delas algumas declarações de vogais daquele órgão, que o leitor pode apreciar em quadro anexo.

Manuel Salvador, do PSD, sendo um dos autarcas citados por António Catarino subiu à tribuna para assumir as posições, anteriormente tomadas e anunciou que na votação tomarei a posição adequada.

O primeiro orador da CDU a intervir foi Jorge Carvalho que acima de todos os argumentos avançados sublinhou a carga

POSIÇÃO DA ASSEMBLEIA

António Catarino não deixou dúvidas a ninguém quando afirmou, alto e bom som que a Junta ia rejeitar a Recomendação do PS na primeira versão. Acabaria, ele próprio, na qualidade de presidente da Junta e, na circunstância, vogal da Assembleia Municipal, por votar contra a versão final e fundamentou-se em anteriores decisões da Assembleia de Freguesia aprovadas em reuniões daquele órgão em 28 de Abril de 1988 e 23 de Dezembro de 1991, das quais leu algumas passagens relativas às opiniões de vogais que não pertenciam ou não pertenciam ao partido da Junta, o PSD.

Para melhor se entender o «diferendo» que se vem prolongando em relação ao destino a dar ao edifício que Ricardo Catarino classificou do maior miserabilismo, transcrevemos a deliberação tomada pela Assembleia de Freguesia de Espinho, em Dezembro de 91, por uma maioria de dez votos a favor, nenhum contra e uma abstenção, a de Hemâni Barrosa: 1-A sede da Junta de Freguesia de Espinho será, inequivocamente, instalada no ter-

reno da art...
Vinte e Três...
-se à demolição...
existente, para...
construir o...
Junta de F...



António Catarino: "A Junta..."

AS QUEIXAS DE JOAQUIM DE ALMEIDA

(...)Aproveito para salientar que o parecer prestado pelo Departamento Técnico e que a Câmara Municipal acolheu, contém verdadeiras falsidades(...): a-A Quinta da Lagarta, que é da minha propriedade, é uma área tão florestada quanto a área que agora se pretende urbanizar.

b- Não é verdade que os seus limites confinam com a Ribeira do Mocho, que passa a mais de 300 metros da propriedade.

c- É de um único proprietário mas tem vários artigos que podem a todo o momento ser vendidos separadamente.

d- Tal facto, aliás, em lugar de dificultar a sua evolução no Plano de Pormenor em causa, antes o facilita, como é evidente.

e- Continua, assim, a não se entender a tacanhez de espírito e o reconhecimento de mediocridade da Repartição Técnica, que na elaboração de pormenor da Lagarta deixa de fora a sus mais significativa parcela.



FOTOGRAFIA
workshops
1992

"curso intensivo"
alberto pinho

Informações e inscrições:

EXTERNATO OLIVEIRA MARTINS
Ruas 19 e 21 n.º 769 e 783

DATA DO 1.º CURSO: de 3 a 14 de Agosto

NOTA: As inscrições devem ser feitas até ao dia 27 de Julho (inclusive)

LOCAL DAS AULAS: Externato Oliveira Martins

TRALHOS ANTES DE FÉRIAS

mentamental que a Escola da rua 23 comporta: Aquele edifício tem uma dignidade cultural e uma memória de Espinho que urge respeitar e continuar. Passaram-se inúmeras e sucessivas reuniões de meninos de rua que lhe estão ligadas e anuenciadas. Inesquecível a demolição daquele edifício pode ser comparada ao falecimento de um parente.

A primeira intervenção do PSD veio pela voz de Ricardo Catarino, que começou por sublinhar que a Junta de

Freguesia de Espinho precisa de uma sede condigna e, a seguir equacionou as hipóteses possíveis: Porque até hoje ainda não houve uma decisão (pensamos que se referia à Câmara) parece que a Junta terá de resolver o problema pelos seus próprios meios, construir o edifício da sua própria sede ou então ir para a outra solução de alguém construir, alienando a Junta parte do seu património.

Depois abordou a hipótese levantada pela Recomendação de a Câmara tomar qualquer iniciativa: Só que

não é a pessoa que vai dar o presente que diz que o dá. São outros que falam e depois lá vem o problema quando se lhe for «bater à porta» a pedir o presente começa-se a fazer contas, considera-se que é preciso entrar no Orçamento e depois há outras coisas mais importantes a fazer como o saneamento e acaba por nunca haver dinheiro.

Ricardo Catarino continuou: Vamos ser claros. Se a «coisa» for possível sem a Junta alienar alguma coisa do seu património e que a Câmara lhe construa um edifício para a própria Junta, tudo bem. Só que eu temo que isso nunca seja possível e andamos para aqui a enganarmo-nos uns aos outros!

Quanto ao velho edifício da 23, afirmou: Na minha opinião aquele edifício não tem qualquer qualidade arquitectónica e é do maior miserabilismo que há.

O essencial da discussão estava, no momento, vertido. No entanto ainda aconteceram mais umas tantas intervenções e um número indefinido de protestos que nada acrescentaram. Houve ainda necessidade de fazer um intervalo para acertar uma ou outra posição e adequar os pontos 2 e 3 de forma a retirar o acento crítico do conflito de competências.

E já meia noite soara quando se procedeu à votação do texto final, alterado em relação ao proposto nos ditos pontos 2 e 3. E foi o seguinte:

1-.....(Aprovado por maioria; duas abstenções, uma de António Catarino e outra de Manuel Salvador) 2-Elaborar, em estreita articulação com os órgãos da Freguesia, um estudo da viabilidade de reconstrução do edifício, que contemple um espaço para sede da autarquia; (Recebeu 13 votos fa-

voráveis, 10 contra e 1 abstenção)

3-Contemplar no Plano de Actividades e respectivo Orçamento para 1993, um projecto que concretize o estudo referido, recorrendo, complementarmente, a outras fontes de financiamento. (aprovado por treze votos a favor contra 10 e uma abstenção, como a anterior, por motivos de posições anteriormente assumidas, enquanto membro da Assembleia de Freguesia, como ele próprio afirmou)

PLANO DE PORMENOR DO LUGAR DA LAGARTA

Como primeiro ponto da Ordem de Trabalhos trouxe a Câmara à Assembleia para ser discutido e aprovado um plano de pormenor do lugar da Lagarta que não nos foi dado conhecer pelo que, nos foi, praticamente impossível acompanhar, capazmente, o desenrolar da discussão. Por isso, limitar-nos-emos a falar de dois documentos apresentados: um, uma Deliberação da autoria do Partido Socialista e outro, uma Proposta da CDU e subscrita por Jorge Carvalho, ambos tituladas de Plano de Pormenor do Lugar da Lagarta. Em ambos se «chumbava» o trabalho da Câmara, que deverá reanalisá-lo ou mandar reformulá-lo.

Assim, por proposta do PS, a Assembleia, por unanimidade, deliberou: 1-Devolver à Câmara Municipal o plano de pormenor em apreço, de modo a que possa recolher o parecer da equipa técnica responsável pelo Plano Director Municipal, acerca da oportunidade em adoptar para a referida zona medidas de ordenamento com carácter mais global e integrado. 2-Recormendar à Câmara que solicite à equipa responsável pela elaboração do PDM a definição de zonas



De futuro, um cidadão residente, mediante um cartão que terá de colocar em local bem visível do seu veículo, pode estacionar o mesmo, gratuitamente, em toda a zona de parcometros, das 8 às 10 e das 18 às 20 horas mediante o pagamento anual de 2000\$00.

ASSEMBLEIA DE FREGUESIA

Escola da rua 23 proceder-se-á a demolição do edifício ali existente e a construção de uma nova sede da Junta de Espi-

recuperação do edifício existente, pelo que, os Serviços Técnicos da Câmara deverão pronunciar-se com a devida urgência por forma a permitir a resolução imediata do problema que se arrasta desde a década de 80(...).

Hernâni Barrosa(CDU) declarou, na mesma reunião, julgar que o IPPC deu parecer favorável a que se considere o edifício de interesse para o património e entendia que o espaço do edifício era suficientemente grande para, não alterando significativamente a traça, se poder instalar os serviços da Junta.

Os outros vogais tinham, à data; as seguintes opiniões:

Cadete Duarte(PSD), António Cruz(PS), Manuela Dinis(PSD), José António(PSD), Manuela Rocha(PSD), Joaquim Iglésias(PS), Quirino de Jesus(PSD), Joaquim Paula(PSD) e Joaquim Silva(PSD), os 9, declaradamente a favor da demolição.

Maria Aldina(CDS)-Não totalmente contra a demolição e que se concilie a construção com a conservação da traça.

O vogal Ramiro Relvas(PS), que saíra antes da conclusão dos trabalhos e que em 1988 era a favor da demolição, teria deixado dito que em política, como na vida, tudo muda e o que dissera naquele ano poderia não ser o melhor em 1991.

DECISÃO, JÁ!

A indefinição que se tem vindo a manifestar em relação ao destino a dar ao velho e degradado edifício da ex-escola feminina da rua 23 é uma consequência pura e simples da falta de força na definição de objectivos e da falta de autonomia do órgão a quem compete gerir os bens da freguesia, a Junta de Freguesia de Espinho.

E falta de querer, de determinação quando sobram as decisões, colegiais dos eleitos pelos fregueses. E assim não pode ser!

Andar anos e anos à espera de um milagre, seja ele qual for, não serve os interesses de Espinho.

«Aquilo», senhores da Junta, ou tem um provado valor arquitectónico e alguém ou alguma entidade cuida de o restaurar ou se procede, de imediato, à fácil demolição de umas quantas paredes velhas, AGORA, totalmente despidas das recordações de uma infância feliz e despreocupada que se lá viveu.

Nós, pessoalmente, até temos uma dor muito sentida pelas recordações de infância, dos amigos e dos locais. Nos tempos em que um ano valia 365 dias!

E que, agora, com o XXI século ali mesmo ao dobrar da esquina, não dá para perder tempo em guerrilhas seródias e inconsequentes.

Um ano vale por cinco e o que se não fizer hoje no próximo já é tarde.

Restaurar ou demolir, tem de ser JÁ!

José Sampaio

LUSOTUFO

TAPETES CARPETES ALCATIFAS

Telefones Geral: 75 17 60 Contabil.: 751894
Exportação: 751860 Encomendas: 751911
Telex: 22243 ROLAS P * Fax: 751164 CORTEGAÇA

GABINETE DE RADIOLOGIA DE ESPINHO

DR. J. NUNES DE MATOS

MÉDICOS ESPECIALISTAS - RAIOS X E ECOGRAFIA

Consultório: Rua 20 n.º 1436-r/c Dt.º • Telef. 721975

Horário: das 9 às 18h30

ALVALADE ao VIVO

ELTON JOHN 16 Julho
GENESIS 22 Julho

SAÍDAS DO PORTO - 13 HORAS

INGRESSO NO CONCERTO GARANTIDO



COSTA FERREIRA & MARTINS, LDA.

Rua do Bonjardim, 652 • PORTO

Telefones: 2005597 - 2000787 • Fax 2084636

ASSEMBLEIA MUNICIPAL

do concelho que, desde já, mereçam ser objecto de instrumentos específicos de planeamento urbanístico.

A proposta da CDU comportava dois pontos, ambos aprovados por maioria mas com diferente distribuição de votos: 1-Remeter ao executivo o plano de pormenor do lugar da Lagarta, na Idanha, ao Gabinete que está a elaborar o PDM e aguarde

o mesmo gabinete se pronuncie sobre toda a zona (16 votos a favor, 8 contra e uma abstenção). 2- Recomendar ao executivo que não deve haver tratamentos discriminatórios que favoreçam alguns em prejuízo de outros que apresentaram as suas propostas em primeiro lugar (21 votos a favor contra 4-António Lacerda, Carlos Gaio, José Luis Peralta e Manuel Salvador).

A expressão «em prejuízo de outros» também tem a ver com a pretensão do munícipe Joaquim dos Santos Almeida que desde 1982 vem, periodicamente requerendo à Câmara uma decisão quanto «à viabilidade de construção no seu terreno denominado Quinta da Lagarta» que a Câmara tem vindo a classificar de «reserva arbórea».

Aproveitando a mudança de atitude da Câmara em relação a um terreno vizinho da sua Quinta da Lagarta, Joaquim Almeida elaborou um processo do seu «caso» que enviou acompanhado de um ofício aos partidos representados na Assembleia Municipal e que transcrevemos, parcialmente em caixa.

Por causa das coisas menos boas que rodearam a execução das obras relacionadas com o saneamento e águas na freguesia de Paramos - e outras públicas e privadas realizadas nas freguesias sem que para tal a Junta de Freguesia respectiva seja ouvida ou tida em consideração(...) - Carvalho e Sá pretendia fazer aprovar uma recomendação que justificou,

repetindo os argumentos do preâmbulo do documento: O desconhecimento por parte da Junta de Freguesia leva muitas vezes à situação caricata de não termos resposta adequada(...) Quantas vezes os autarcas de freguesia são interpelados e fazem a figura «de quem não está dentro de nada».

O que Carvalho e Sá pretendia era uma intervenção activa e de alguma forma determinante sobre as obras realizadas na área da sua Junta e nos seguintes termos: (...) Que sejam criadas condições regulamentares para que no futuro nenhuma obra e planos particulares ou públicos sejam licenciadas ou adjudicadas sem prévia auscultação e parecer da Junta de Freguesia (...) e recomenda também que a Junta de Freguesia faça parte, obrigatoriamente, da comissão de vistoria de todas as obras quer públicas quer privadas.

Não foi muito bem recebida esta Recomendação do presidente da Junta de Freguesia de Paramos, que de alguma forma retiraria à Câmara uma boa parte das competências que detem, como por exemplo «a Junta

fazer parte, obrigatoriamente da comissão de vistoria»

Pronunciaram-se abertamente contra a pretensão de Carvalho e Sá o PS e a CDU e, talvez por isso e ou porque o PSD não estivesse muito certo de votar o documento do seu militante e ainda porque os Socialistas, entretanto, apresentaram uma Recomendação alternativa mais moderada, aquele autarca, logo no regresso de um curto intervalo desistiu da sua pretensão manifestando-se satisfeito com a proposta dos seus «adversários».

Assim e por unanimidade, a Assembleia entendeu por bem recomendar à Câmara que (...) sejam criadas condições a fim de permitir a prévia auscultação das Juntas de Freguesia em tudo o que se prende com a edificação de equipamentos e infraestruturas públicas, bem como a elaboração de Planos Parciais de Urbanização e Planos de Pormenor, reforçando os canais de diálogo entre as autarquias do concelho.

ALTERAÇÕES À POSTURA DE TRÂNSITO

Foram discutidas e votadas duas alterações à postura municipal e ambas aprovadas por unanimidade.

A primeira tem em vista um melhor acesso às capelas mortuárias; é uma proibição nos seguintes termos: É proibido o estacionamento, das 09 às 20 horas no troço da rua 29 compreendido entre as ruas 18 e 20, lado norte no espaço de 15 metros conforme sinalização a implantar, excepto a veículos funerários quando em serviço.

A segunda alteração tem em vista atenuar algumas dificuldades de estacionamento aos residentes em troços onde foram colocados parcómetros.

De futuro, um cidadão residente, mediante um cartão que terá de colocar em local bem visível do seu veículo, pode estacionar o mesmo, gratuitamente, em toda a zona de parcómetros, das 8 às 10 e das 18 às 20 horas mediante o pagamento anual de 2000\$00.

«Defesa de Espinho» - 3145 - 1992/07/09

COSMOF

MOREIRA & FERREIRA COSMÉTICOS, LIMITADA

Conservatória do Registo Comercial de Espinho, N.º de Matrícula 00795/910606, N.º de Identificação de Pessoa Colectiva 502565802, N.º de Inscrição 02, N.º e Data da Apresentação Ap. 06/92.01.27.

Maria Isabel Paquete Torres Soares, 2.ª Ajudanta da Conservatória do Registo Comercial de Espinho, certifica que ficou depositada na pasta respectiva a escritura onde consta que o ex-sócio Antero Correia Ferreira autorizou que a firma continue com o mesmo nome.

Está conforme. Contém 1 folha.
Conservatória do Registo Comercial.
Espinho, 30 de Janeiro de 1992

A Ajudanta,
Maria Isabel Paquete Torres Soares



MUNICÍPIO DE ESPINHO CÂMARA MUNICIPAL

AVISO

1 - Nos termos e em cumprimento do disposto no Artigo 19.º do Decreto-Lei n.º 427/89, de 7 de Dezembro, aplicado à Administração Local pelo Decreto-Lei n.º 409/91, de 17 de Outubro, faz-se público que esta Câmara Municipal pretende realizar de acordo com a alínea d) do n.º 2 do Artigo 18.º do mesmo diploma, contratos de trabalho a termo certo, com:

1 - 02 Operários Qualificados (Carpinteiros de Limpos) - Escalão 4, Índice 155 para exercerem funções de apoio nas diversas brigadas do Sector de Obras;

2 - É condição de admissão a posse de qualificações profissionais adequadas ao exercício das funções a desempenhar.

3 - Os interessados deverão, no prazo de 5 dias, a contar da data da publicação deste aviso nos jornais locais, formalizar a sua candidatura mediante requerimento dirigido ao Presidente da Câmara Municipal, o qual poderá ser entregue no Gabinete de Atendimento deste serviço ou enviado pelo correio, dele devendo constar os seguintes elementos:

a) Identificação completa (nome, filiação, nacionalidade, naturalidade, data de nascimento, número do Bilhete de Identidade e Serviço que o emitiu, situação militar, residência, código postal e telefone);

b) Qualquer outro elemento que o candidato considere relevante;

4 - O requerimento deve fazer-se acompanhar de documento comprovativo das habilitações profissionais e «Curriculum Vitae» detalhado.

5 - A selecção dos candidatos será feita através de avaliação curricular.

6 - O contrato a celebrar, reger-se-á pelo disposto no N.º 3 do Artigo 14.º do Decreto-Lei n.º 427/89.

Espinho, 3 de Julho de 1992

Pel'O Presidente da Câmara,
(Assinatura ilegível)

PARAMOS E AS OBRAS

Por causa das coisas menos boas que rodearam a execução das obras relacionadas com o saneamento e águas na freguesia de Paramos - e outras públicas e privadas realizadas nas freguesias sem que para tal a Junta de Freguesia respectiva seja ouvida ou tida em consideração(...) - Carvalho e Sá pretendia fazer aprovar uma recomendação que justificou,

LOTES DE TERRENO

VIABIL. CONST. DE MORADIAS

DESDE 5.500 C.

7310688 7310691

«Defesa de Espinho» - 3145 - 1992/07/09

COSMOF

MOREIRA & FERREIRA COSMÉTICOS, LIMITADA

Conservatória do Registo Comercial de Espinho, N.º de Matrícula 00795/910608, N.º de Identificação de Pessoa Colectiva 502565802, N.º de Inscrição 02, N.º e Data da Apresentação Ap. 06/92.01.27.

Maria Isabel Paquete Torres Soares, 2.ª Ajudanta da Conservatória do Registo Comercial de Espinho, certifica em relação à sociedade em epígrafe, que foi alterado o art.º 5.º do respectivo contrato, ficando este com a seguinte redacção:

5.º

A gerência da sociedade, dispensada de caução e remunerada ou não, conforme for deliberado em assembleia geral, fica afectada a ambos os sócios, sendo suficiente a assinatura de um deles para obrigar a sociedade em todos os seus actos e contratos e a representação em juízo, activa e passivamente.

O Texto Completo do contrato na sua redacção actualizada, ficou depositado na pasta respectiva. Está conforme o original. Contém 2 folhas.

Conservatória do Registo Comercial.
Espinho, 4 de Fevereiro de 1992

A Ajudanta,
Maria Isabel Paquete Torres Soares

...falar...perguntar...

(01) 759 99 43

LINHA SIDA

18 ÀS 24 HORAS

VENDE-SE

LAMBRETA CSOO TER, MARCA PEUGEOT ST
Com 1 ano e 1.300 kms, cor preta.
Como nova.

Telefone 7642921

OFERECE-SE

ASSISTENTE DE ADMINISTRAÇÃO
Secretária.

Pessoa c/ experiência de escritório (comercial).
Resposta ao Apartado 524.

ESPINHO

ANDARES NOVOS

T1 . T2 . T3
DESDE 8.000 C.

7310688 7310691

9-7-1992

ELEIÇÕES NO PSD LOCAL

O Partido Social Democrata de Espinho vai realizar no próximo dia 17, entre as 21 e as 24 horas, as eleições internas para a Mesa da Assembleia da secção, Comissão Política e Delegados à Assembleia Distrital de Aveiro.

CASA IGLÉSIAS E BOUTIQUE ISABEL VENCERAM CONCURSO DE MONTRAS

A Casa Iglésias e Isabel Boutique foram os vencedores (em ex-equos) do concurso de montras realizado pelo pelouro da Cultura da Câmara Municipal de Espinho.

A Casa Benetton e O Xelim ocuparam, respectivamente, as segunda e terceira posições.

Os prémios deste concurso serão entregues em reunião pública do executivo camarário em data a anunciar oportunamente.

O júri constituído para o efeito era formado pela

vereadora Elsa Tavares, pelo professor da Escola Superior de Belas Artes do Porto, Mário Bismark e por um

membro da direcção da Associação de Comerciantes de Espinho, António Augusto Couto.

Em concurso de música

ALUNOS DA ACADEMIA DISPUTARAM FINAIS

Vários alunos da Academia de Música de Espinho, foram admitidos às Provas Finais do Concurso da Juventude Musical Portuguesa, que se realizaram no Conservatório Nacional de Lisboa, tendo obtido as seguintes classificações:

Nádia Rigolet Neves - Classe de Violino do Professor José Paulo Jesus, categoria iniciados, 2º lugar.

Vera Lúcia Sousa - Classe de Violino do Professor José Paulo Jesus, categoria 10 aos 12 anos, 2º lugar.

Ana Cristina Moreira (Escola Profissional de Música) - Classe da Professora Gisela Neves, categoria 17 aos 20 anos, 2º lugar.

Carmen Leonor Teixeira

da Silva (Escola Profissional de Música) - Classe da Professora Gisela Neves, categoria 12 aos 16 anos, 1º lugar.

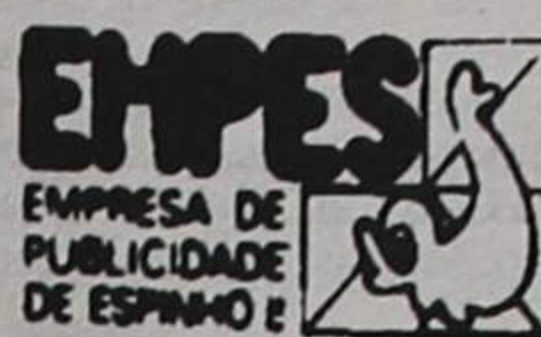

EMPES
EMPRESA DE PUBLICIDADE DE ESPINHO
APARTADO 39
40501 ESPINHO CODEX

CONNOSCO A SUA CAMPANHA PUBLICITÁRIA RESULTA

RUA 26, N.º 601-2.º ESQ.º
4501 ESPINHO CODEX



DECLARAÇÃO

Eu abaixo assinada, Rosalina da Silva Fernandes Oliveira, portadora do Bilhete de Identidade n.º 0788505, do Arquivo de Identificação de Lisboa, emitido em 12 de Outubro de 1983, declaro para os devidos efeitos que a partir desta data, não assumo a responsabilidade por qualquer que seja o tipo de dívida contraída ou a contrair por meu marido, Alberto Soares Correia de Oliveira.

Rosalina da Silva Fernandes

«Defesa de Espinho» - 3145 - 1992/07/09

TRIBUNAL JUDICIAL DA COMARCA DE ESPINHO ANÚNCIO

Toma-se PÚBLICO que na Acção Especial de Despejo n.º 903, pendentes no 2.º Juízo do Tribunal da Comarca de Espinho, em que é Autora Maria Marques de Sá e Réu OCTAVIO FERNANDES DE PINHO, casado, industrial, com última residência conhecida no Lugar de Santa Cruz, Silvalde, Espinho, é aquele Réu citado para contestar no prazo de DEZ DIAS, finda a dilação de trinta dias, contados da data da segunda e última publicação do anúncio, a referida Acção, sob pena de ser condenado no pedido, nos termos do Art.º 56.º do R. A. V. do D. L. 321-B/90 de 15.10.

Espinho, 17 de Junho de 1992

O Juiz de Direito,
Francisco Augusto Matos Manos

A Esc.ª Adjunta,
Maria Judite Rodrigues

«Defesa de Espinho» - 3145 - 1992/07/09

TRIBUNAL JUDICIAL DA COMARCA DE ESPINHO ANÚNCIO

O Doutor António Paulo Esteves Aguiar de Vasconcelos, Juiz de Direito, do 2.º Juízo do Tribunal Judicial de Espinho.

TORNA-SE PÚBLICO que no dia 29 de Setembro de 1992, pelas 10 horas, terá lugar neste Tribunal Judicial a arrematação em hasta pública, 1.ª praça, o imóvel abaixo identificado, nestes autos de Carta Precatória n.º 84/92, extraída dos autos de Execução Sumária n.º 1066/90, a prosseguir a impulso do M.º P.º pelo 2.º Juízo, 2.ª Secção do Tribunal Judicial de Santa Maria da Feira, em que é exequente o Banco Português do Atlântico e executados David Fernando da Silva Rola e mulher Maria Solange Marques de Carvalho, que há-de ser arrematado ao maior oferecido acima do valor indicado no processo (144.922\$00).

IMÓVEL A VENDER - Prédio urbano descrito sob o n.º 73.030 a fls. 117 do livro B-187, inscrito na matriz respectiva sob os artigos 1115.º e 1116.º, composto de duas casas para habitação e pomar com logradouro - n.º de polícia 1309-1311 a 1313, sito na Rua 16 de Espinho.

É depositário do imóvel o Sr. José Sequeira de Carvalho, residente no Lugar de Formal, Silvalde, Espinho.

Espinho, 92-07-01

O Juiz de Direito,
(Assinatura ilegível)

A Escriturária
(Assinatura ilegível)

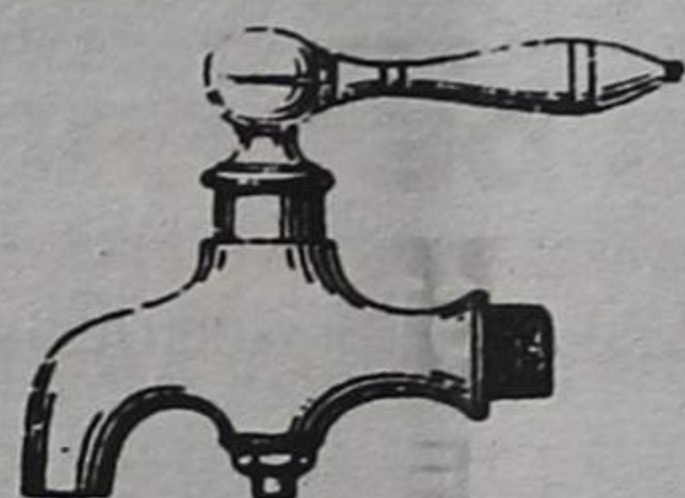

SÓ-TORNEIRAS

Armazém e Retalho de materiais para a construção civil
Torneiras para casas de banho, adufas
válvulas esfera nacionais e italianas, autoclismos
acessórios de latão tipo galvanizado, etc.

PREÇOS ESPECIAIS PARA CONSTRUTORES E PICHELEIROS

Rua 16 n.º 1201 - 4500 ESPINHO - Tel. 720879 - Fax 727566

«Defesa de Espinho» - 3145 - 1992/07/09

ANÍBAL & MIGUEL, LIMITADA

Conservatória do Registo Comercial de Espinho, N.º da Matrícula 00500/861031, N.º de Identificação de Pessoa Colectiva 501327223, N.º de Inscrição 4, N.º e Data da Apresentação Of. Ap. 12/92.05.22.

Maria Isabel Paquete Torres Soares, 2.ª Ajudanta da Conservatória do Registo Comercial de Espinho, CERTIFICO que ficou depositada na pasta respectiva a fotocópia de escritura onde consta que o ex-sócio Aníbal Pereira de Almeida, autorizou que o seu nome continue a fazer parte da firma social.

Está conforme. Contém uma folha.
Conservatória do Registo Comercial.

Espinho, 29 de Junho de 1992

A Ajudanta,

Maria Isabel Paquete Torres Soares

Em Julho

ANIMAÇÃO DE VERÃO NA PRAIA DA BAÍA

Os pelouros da Cultura e do Desporto, durante os meses de Verão organizaram um vasto leque de actividades destinadas a residentes em Espinho e veraneantes. Eis o programa para o corrente mês:

Até ao dia 23, Torneio de Voleibol de Praia, na Baía, a partir das 21 horas. Nos dias 18 e 19, final do Torneio Internacional de Voleibol de Praia - TLP, na praia da Baía.

No dia 18, às 21h30, Tocata do Grupo Desportivo TLP, do Porto, na praia da Baía. No dia 19, às 15 horas e às 21h30, na praia da Baía, actua o Conjunto Musical do Grupo Desportivo dos TLP.

No dia 23, ainda na praia da Baía, às 21h30, a Escola de Bailado Adriana Domingues dará um espectáculo de ballet.

No dia 24, a Escola Profissional de Música de Espinho dará um concerto final no Casino Solverde, às 21h30; na Rua 19, numa organização da Junta de Freguesia, às 21h30, actuação da Banda de Música de Espinho.

Dias 25 e 26 - 24 horas de voleibol na praia da Baía.

Dia 26, encontro de Aeróbicas, às 21h30 na praia da Baía.

Dia 31, às 21h30 na praia da Baía, Música popular Portuguesa, pelo grupo "Serões na Eira" - organização da Câmara Municipal de Espinho.

Durante este mês, de segunda a sexta-feira, funciona na praia da Baía uma Ludoteca e ginástica aeróbica (10h30). O Posto de Leitura, está em funcionamento de segunda a domingo.

ESPECIALIDADE EM CAFÉS
FÁBRICA DE TORREFACÇÃO PRÓPRIA
GRANDE SORTIDO DE BEBIDAS
NACIONAIS E ESTRANGEIRAS

CASA ALVES RIBEIRO

VALDEMAR NEVES ALVES RIBEIRO

RUA 19, N.º 294 TEL. 720075 - APARTADO 128 - 4502 - ESPINHO

FÁBRICA DE MÁRMORES
E GRANITOS DA TABUAÇA

VITORINO LOPES DA CRUZ,
SUCRS., LDA.

LUGAR DE ESPINHO - S. FÉLIX DA MARINHA
VILA NOVA DE GAIA
APARTADO 205 - 4503 ESPINHO CODEX
TELEFONE 720565



FUNDADA EM 1897

DR. ILÍDIO D'OLIVEIRA SANTOS MÉDICO DENTISTA

ODONTOPEDIATRIA = Ortodontia Fixa / Prótese Fixa

Consultórios:

— Rua 16 (Esquina Rua 19), n.º 545-1.º Dt.º - Espinho - Telef. 722931
— Rotunda da Boavista, 182-2.º H 3 - Porto - Telef. 6007175

Acordo com as entidades: ACASA; CGD; ADSE

VIDRARIA RODRIGUES

Joaquim Paulo Sobral do Couto

Fornecimento de Vidro em Chapa, Cortado, Colocado e Espelhos, Cristais, Temperados e Climasol, Laminados, Lapidados para todo o País

Rua 62, N.º 482
4500 ESPINHO

Resid.: Telef. 7825963
Estab.: Telef. 720505 - Fax

«Defesa de Espinho» - 3145 - 1992/07/92

PIAFI - PAULA & FILOMENA, DECORAÇÕES, LIMITADA

Conservatória do Registo Comercial de Espinho, N.º de Matrícula 00866/920609, N.º de Identificação de Pessoa Colectiva 502778/05, N.º de Inscrição 01, N.º e Data da Apresentação Ap. 09/92.06.09.

Maria Isabel Paquete Torres Soares, 2.ª-Ajudanta da Conservatória do Registo Comercial de Espinho, certifica que por Ana Paula do Couto Pinho, solteira, maior e Filomena Maria Ferreira de Sousa Teixeira, c. na comunhão de adquiridos com José Augusto Teixeira Miranda, foi constituída a sociedade em epígrafe que se rege pelo seguinte contrato:

1.º

A sociedade adopta a denominação «PIAFI - PAULA & FILOMENA DECORAÇÕES, LIMITADA», e tem sede na Rua 16, n.º 674, nesta cidade de Espinho.

§ Único - A gerência da sociedade poderá deslocar livremente a sua sede dentro do concelho ou para concelho limítrofe, bem como criar sucursais, agências, delegações ou outras formas de representação no território nacional ou no estrangeiro.

2.º

A sociedade tem por objecto a comercialização de artigos de decoração.

§ Único - Para a prossecução dos seus fins, poderá a sociedade praticar quaisquer actos, nomeadamente, importação e exportação dos objectos a comercializar.

3.º

O capital social, integralmente realizado em dinheiro, é de quatrocentos mil escudos, dividido em duas quotas de duzentos mil escudos, pertencendo uma a cada uma das sócias ANA PAULA DO COUTO PINHO e FILOMENA MARIA FERREIRA DE SOUSA TEIXEIRA.

4.º

A gerência da sociedade, dispensada de caução, com ou sem remuneração, conforme deliberado em assembleia geral, fica a cargo de ambas as sócias, que desde já ficam nomeadas gerentes.

§ Único - A sociedade obriga-se com a assinatura conjunta das duas gerentes, em todos os seus actos e contratos.

5.º

A cessão de quotas é livre, quando realizada entre as sócias. A cessão de quotas a estranhos depende do consentimento da sociedade, gozando esta em primeiro lugar, e em segundo as sócias, do direito de preferência.

6.º

Um - A sociedade poderá amortizar a quota de qualquer das sócias nos seguintes casos:

- De acordo com o respectivo titular;
- Venda ou adjudicação judiciais;
- Penhora, arresto ou arrolamento da quota;
- Se a quota tiver sido adquirida sem autorização ou em violação dos direitos de preferência constantes do artigo quinto.

Dois - Nos casos referidos no artigo anterior, a sociedade pode, em vez de amortizar a quota, adquiri-la ou fazê-la adquirir por sócio, e, se nenhum a quiser por terceiro.

Três - O sócio titular da quota amortizável fica impedido de votar na deliberação.

7.º

A gerência fica desde já autorizada a fazer o levantamento da importância depositada para realização do capital social na Caixa Geral de Depósitos, para aquisição de bens, equipamentos e mercadorias para a sociedade.

Está conforme o original. Contém 4 folhas.

Conservatória do Registo Comercial.

Espinho, 12 de Junho de 1992

A Ajudanta,

Maria Isabel Paquete Torres Soares

ALUGA-SE

ARMAZÉM ÁREA 500 M2 A 600 M2

REPRESENTAÇÕES AGUIAR

Lugar do Monte - PARAMOS - Telef. 7326608
Esc. Rua 19, n.º 192 - 1.º - Telef. 721866

«Defesa de Espinho» - 3145 - 1992/07/92

E.T.U.C.

EMPRESA TÉCNICA DE URBANISMO
E CONSTRUÇÃO, LIMITADA

Conservatória do Registo Comercial de Espinho, N.º de Matrícula 00581/880621, N.º de Identificação de Pessoa Colectiva 501996451, N.º de Inscrição 02, N.º e Data da Apresentação Ap. 15/92.05.20.

Maria Isabel Paquete Torres Soares, 2.ª-Ajudanta da Conservatória do Registo Comercial de Espinho, certifica que foi aumentado o capital social da sociedade em epígrafe de 1.500.000\$00, para 30.000.000\$00, subscrito em dinheiro e na proporção das quotas dos sócios Alexandrino Passos da Graça Carvalho, Rodrigo Nunes dos Santos e Manuel Moreira da Fonseca, tendo em consequência o Art.º 4.º do respectivo contrato, ficado com a seguinte redacção:

Artigo 4.º - O capital social, integralmente realizado em dinheiro e demais valores, é de trinta milhões de escudos; divide-se em três quotas iguais de dez milhões de escudos, cada, pertencendo uma a cada sócio».

O texto do contrato na sua redacção actualizada, ficou depositado na pasta respectiva.

Está conforme o original. Contém 2 folhas.
Conservatória do Registo Comercial.

Espinho, 2 de Junho de 1992

A Ajudanta,

Maria Isabel Paquete Torres Soares

«Defesa de Espinho» - 3145 - 1992/07/92

MONIPAL - COMÉRCIO E REPRESENTAÇÕES TÊXTEIS, LIMITADA

Conservatória do Registo Comercial de Espinho, N.º de Matrícula 00865/920609, N.º de Identificação de Pessoa Colectiva, N.º de Inscrição 01, N.º e Data da Apresentação Ap. 04/92.06.09.

Maria Isabel Paquete Torres Soares, 2.ª-Ajudanta da Conservatória do Registo Comercial de Espinho, certifica que por Nuno Augusto de Jesus Ribeiro e mulher, Rosa de Oliveira Maia Ribeiro, c. na comunhão geral; Paula Maria Maia Ribeiro Domingues, c. na separação com Mário Paulo Sá Domingues e Mónica Maria Maia Ribeiro, solteira, maior, foi constituída a sociedade em epígrafe que se rege pelo seguinte contrato:

1.º

A sociedade adopta a denominação «MONIPAL - COMÉRCIO E REPRESENTAÇÕES TÊXTEIS, LDA.», com sede na Rua da Lagarta, n.º 434, freguesia de Anta, deste concelho de Espinho;

§ ÚNICO - A gerência fica autorizada a deslocar a sede dentro do concelho de Espinho ou para qualquer dos concelhos limítrofes e a criar sucursais, agências, delegações ou outras formas de representação, no território nacional ou no estrangeiro;

2.º

O objecto social consiste no comércio, importação, exportação e representações de malhas, tecidos, peles, confecções, similares e afins, tapeçarias, matérias-primas, fios diversos, máquinas para a indústria têxtil, acessórios para máquinas e seus derivados;

3.º

Por deliberação da assembleia geral, a sociedade poderá adquirir participações em sociedades de responsabilidade limitada, nacionais ou estrangeiras, cujo objecto caiba no artigo anterior, participações como sócio de responsabilidade limitada em sociedades igualmente nacionais ou estrangeiras, mesmo que estas tenham objecto diferente do acima referido e ainda em sociedades reguladas por leis especiais, agrupamentos complementares de empresas ou agrupamentos europeus de interesse económico;

4.º

O capital social, integralmente realizado em dinheiro, é de UM MILHÃO DE ESCUDOS e corresponde à soma das quotas dos sócios, que são as seguintes:

a) - Uma quota com o valor nominal de QUINHENTOS MIL ESCUDOS, pertencente ao sócio NUNO AUGUSTO DE JESUS RIBEIRO;

b) - Uma quota com o valor nominal de DUZENTOS E

CINQUENTA CONTOS, pertencente à sócia ROSA DE OLIVEIRA MAIA RIBEIRO;

c) - Uma quota com o valor nominal de CENTO E VINTE E CINCO CONTOS, pertencente à sócia PAULA MARIA MAIA RIBEIRO DOMINGUES; e

d) - Uma quota de CENTO E VINTE E CINCO CONTOS, pertencente à sócia MÓNICA MARIA MAIA RIBEIRO;

5.º

Um - É livre a cessão de quotas entre os sócios, mas para estranhos só pode ser feita com o consentimento da sociedade;

Dois - As cessões supra-referidas podem ser totais ou parciais, ficando desde já autorizadas as divisões de quotas que se mostrarem necessárias;

Três - O sócio que pretender ceder a sua quota deverá notificar os restantes sócios e a sociedade, por carta registada com aviso de recepção, comunicando-lhes a sua intenção, a indicação do cessionário e todas as condições da cessão;

Quatro - Recebida a comunicação, a sociedade tem de deliberar sobre o pedido de consentimento nos trinta dias seguintes, sob pena de a cessão poder ser efectuada sem o consentimento;

6.º

Um - A sociedade goza do direito de amortizar a quota de qualquer dos sócios, nos termos dos artigos 232.º e seguintes do Código das Sociedades Comerciais, com ressalva do disposto neste contrato, quando:

- A quota seja objecto de penhora, arresto ou qualquer outra forma de apreensão forçada;
- Por divórcio, separação judicial de pessoas e bens ou só de bens, a quota ou as que dela resultarem após a divisão, não fiquem a pertencer a quem era o seu titular antes daqueles factos;

Dois - Nos casos referidos no número anterior, a sociedade pode, em vez de amortizar a quota, adquiri-la, fazê-la adquirir por sócio e se nenhum a quiser, por terceiro;

Três - Tendo a sociedade decidido adquirir a quota ou fazê-la adquirir, a contrapartida da aquisição, salvo consentimento do titular da quota, deverá ser, no mínimo, determinada e paga nos termos do Artigo 235.º do Código das Sociedades Comerciais;

Quatro - Havendo mais que um sócio interessado em adquirir a quota nos casos em que a sociedade deliberar fazê-la adquirir por sócio, abrir-se-á licitação entre eles;

Cinco - A amortização de uma quota será acompanhada do aumento proporcional das restantes quotas, nos termos dos números

um e dois do artigo 237.º do Código das Sociedades Comerciais;

Seis - O sócio titular da quota amortizável fica impedido de votar na deliberação da amortização ou aquisição por sócio ou terceiro;

7.º

Um - A gerência da sociedade cabe às sócias PAULA MARIA MAIA DOMINGUES RIBEIRO e MÓNICA MARIA MAIA RIBEIRO, desde já nomeadas gerentes;

Dois - Por deliberação da assembleia geral podem ser eleitos, mesmo entre estranhos, outros gerentes;

Três - A assembleia geral determinará a remuneração dos gerentes;

Quatro - A sociedade fica obrigada com a assinatura das duas gerentes, excepto no que disser respeito a actos de mero expediente, posto que para estes basta a assinatura de uma delas;

Cinco - Os gerentes da sociedade ficam autorizados a exercer actividades concorrentes com a da sociedade;

Seis - Em ampliação dos poderes normais de gerência, poderão os gerentes comprar, alugar e vender quaisquer viaturas automóveis, ligeiras ou pesadas, tendo em vista aquilo que considerem ser necessário para a gestão da sociedade;

Sete - Para tanto, os documentos necessários ao fim consignado no número anterior são plenamente válidos desde que estejam assinados com a assinatura das duas gerentes nomeadas.

Ficam desde já autorizadas as gerentes a proceder a levantamentos da conta de depósito à ordem aberta em nome da sociedade na Caixa Geral de Depósitos, para proceder ao pagamento de quaisquer despesas inerentes ao início de actividade, designadamente, de constituição e registo da sociedade; e a iniciar, de imediato a actividade da sociedade, podendo para tal praticar todos os actos e celebrar todos os contratos, com vista à prossecução do fim social, ficando, para tanto autorizados a levantar e utilizar o remanescente que houver na conta acima referida.

Está conforme o original. Contém 6 folhas.

Conservatória do Registo Comercial.

Espinho, 12 de Junho de 1992

A AJUDANTA,

Maria Isabel Paquete Torres Soares

9-7-1992

No vôlei feminino dos "tigres"

JOSÉ AURÉLIO: "CONSEGUIMOS LEVAR A ÀGUA AO MOÍNHU"

Houve uma equipa de voleibol no Sporting Clube de Espinho que passou um bocado despercebida durante a época 92/93.

A lutar com muitas dificuldades, a meninas do Espinho, lideradas pelos professores José Aurélio e Jorge Teixeira (coordenador do voleibol feminino) conseguiram atingir o principal objectivo: a permanência na primeira divisão. Foi uma luta desigual, visto que a maioria dos adversários tinha no seis principal atletas estrangeiras. Mesmo assim, as "tigres" deixaram nos lugares dos "afritos" alguns desses conjuntos.

Em jeito de balanço, um dos treinadores, o professor José Aurélio, explicou-nos: «A época 1991/92 foi cheia de sobressaltos. Tivemos a saída da Cristina Ungaro e houve outros elementos exteriores à equipa.

Há dois anos havia uma certa garantia de que a equipa se poderia aguentar na primeira divisão. Esta época isso não aconteceu! O nosso conjunto, foi incrementado de novos elementos, todos eles muito jovens, ex-juniors. Não se sabia até que ponto estes elementos poderiam ajudar uma equipa de primeiro escalão. Depois, até acabamos por chegar à conclusão de que ajudaram imenso!»

Mas, segundo José Aurélio os problemas não foram apenas estes:

«Inicialmente o plantel era grande e estranhamente chegamos ao fim da época com muito poucas atletas, mais as lesionadas!»

José Aurélio diz que acabou por ser um ponto de partida um bocado mau, até ao jogo com o Fluvial no nosso pavilhão! Quando

conseguimos dar a volta ao resultado começamos a pensar que se calhar poderíamos acreditar num possível apuramento ou que seria bastante difícil descermos de divisão. Depois disto vencemos mais dois encontros: com o Benfica e com o Sports Madeira. A partir daqui apostamos seriamente no apuramento, só que as coisas não correram como

grande em que a equipa não treinou junta!

Depois, começaram algumas pessoas a desistir, pois acharam que o curso lhes ocupava muito tempo e tivemos de andar com as atletas que tínhamos.

Na fase final, partimos com uma vantagem sobre as outras equipas. Os dois primeiros jogos foram realizados com alguns

o que complicou imenso. Nesse momento tínhamos cinco atacantes e na véspera dum jogo tivemos de usar mais uma distribuidora.

Nunca tínhamos preparado a equipa para uma situação daquelas.

O nosso conjunto conseguiu superar tudo isto e no encontro com o Benfica, cá em Espinho, com um bocadinho de sorte, resolvemos!

Felizmente que a época acabou, porque se tivéssemos de jogar, nesta altura seria um pouco difícil!»

Em jeito de balanço, o técnico das "tigres" pensa que «no fundo foi uma boa época e as coisas correram mais ou menos bem, tirando as lesões.

O objectivo, que era ficar na primeira divisão, foi conseguido!»

Num campeonato cheio de estrangeiras, como conseguiram superar os outros conjuntos?

«No nosso voleibol há estrangeiras de boa e fraca

DUAS ATLETAS NAS "JUNIORES/92"

O Sporting Clube de Espinho, na sua equipa sénior feminina, tem duas atletas na selecção nacional de juniores/92 (Susana Cruz e Dora Cabral).

Segundo o professor José Aurélio estas duas atletas fizeram este ano, pela primeira vez, o campeonato sénior e jogaram sempre a efectivas.

São duas jogadoras que dão um contributo importante à selecção.

queríamos, porque nas férias de Natal há os trabalhos da selecção, que coincidiram com os jogos mais importantes. Houve um período bastante

problemas, nomeadamente a lesão de uma distribuidora. Quando pensávamos que tudo estava encaminhado, surgiu então a lesão da Eva,



Em cima: Professor Jorge Teixeira, Alexandra Sá, Toninho, Palmira Castro, Eva Antunes e professor José Aurélio; em baixo: Fernanda Reis, Susana Cruz, Dora Cabral, Ana Maria e Paula Rebelo



O objectivo era ficar na Primeira Divisão

qualidade. Há equipas que apostaram em estrangeiras para ajudarem a conseguir o título e há outras que pretendem apenas utilizá-las para se manterem na primeira divisão.

Nós temos portuguesas e temos uma fora de série, a Palmira, que seria a nossa "estrangeira". É tão boa ou melhor do que muitas estrangeiras que andam aí! Com muita vontade, conseguimos levar a água ao moíno.»

Pensando um pouco no futuro: as camadas jovens do Espinho vão dar continuidade a esta equipa de primeira divisão?

«Nem todos os anos saiem jogadoras para as séniores. Esta época não existiu equipa junior, o que

à partida dificultará um bocado a integração de novos elementos!

Na equipa junior do próximo ano há jogadoras de qualidade, mas ainda é cedo para se integrarem num conjunto sénior.

Penso que vamos manter uma equipa com "prata da casa", porque estou convencido de que algumas jogadoras vão regressar.

O trabalho que se está a fazer dentro da secção é óptimo, só que os apoios que temos tido não são os ideais.»

Acha que vai sair alguma jogadora para outro clube?

«Que eu saiba, não!

Acho que quem está, está bem! No entanto, sentem falta de carinho...»

MÉDICOS DENTISTAS

JORGE FERREIRA
BRUNO MORRIS
SAMS, ADSE, CGD

Telefone: 728693

Edifício S. Pedro - sala W - Rua 23, n.º 174

VERÃO 92

BENIDORM • SALOU • LA MANGA
PALMA DE MAIORCA • CANÁRIAS

DO PORTO AO PORTO
EM AVIÃO ou AUTOPULLMAN

Aproveite as nossas superofertas
+ reduções para crianças

E MUITO MAIS...

Com ou sem hotel, viagens directas em modernos
autopullmans do PORTO ao PORTO

COSTA FERREIRA & MARTINS, LDA.

Rua do Bonjardim, 652 • PORTO

Telefones: 2005597 - 2000787 • Fax 2084636

Targa

AUTOMÓVEIS

AUDI 80 TD +	89
ALFA ROMEO 33 1.5 Prestige	89
FIAT TIPO CHARME II 1.4	90
FIAT TIPO 1.1	89
FIAT 127	78
FIAT PANDA SISLEY 4x4	89
FIAT UNO 45S (3 e 5 portas)	90
JEEP UMM TURBO	88
LANCIA THEMA TURBO IE	88
PEUGEOT 405 GR	89
RENAULT 5 GTL 5 p.	83

MOTOS

HONDA ST 1100	91
PEUGEOT X 125 LC	86

ACEITO TROCA POR CARRO OU MOTA

CONDIÇÕES ESPECIAIS DE CRÉDITO
PREÇOS PARA REVENDA

Rua 19 N.º 884 — ESPINHO
Telefone (02) 72 58 80

CLÍNICA FISIÁTRICA S. PEDRO

MEDICINA FÍSICA E REABILITAÇÃO
Rua 8, N.º 681 - Telef. 724714 - 4500 ESPINHO

Acordo com as entidades

■ ADSE	■ SSMJ
■ ACASA	■ CGD
■ DMG	■ SEGUROS
■ EDP	■ PARTICULARES
■ SAMS	

ISMAEL BEIRÃO
MÉDICO ESPECIALISTA

LIANA PEREIRA
FISIOTERAPEUTA

FERRAGENS
JAIME PIMENTA & FILHO, LDA.

— GRANDES STOCKS —

- FERRAGENS P/ CONSTRUÇÃO CIVIL E MOBILIÁRIO
- FERRAMENTAS

Rua 19, N.º 1369 a 1381 — Telef. 72 54 39
4500 ESPINHO - ResId. 72 10 35

ESPORTO

TOTOBOLA

Concurso dos Órgãos de Informação nº 29/92, de 19 de Julho de 1992. Prognóstico «Defesa de Espinho», redacção desportiva:

- FC Copenhaga-Admira x
- Sparta Praga-Slofok 1
- Linz-Hacken 1
- C.Salzburg-Karlsruhe 2
- Brondby-Helsingborg 1
- Rapid Viena-Bochum 1
- Lyngby-Caen 1
- Schalke 04-Waalwijk x
- Vac-Aarhus x
- Dordrecht-Sarrebrueque x
- Aalborg-Hammarby x
- B.Leverkusen-Sl. Praga x
- A.Pitesti-L.Sófia x

Hóquei em patins TORNEIO INTERNACIONAL DA ACADÉMICA DE ESPINHO

Saldou-se num êxito assinalável o Torneio Internacional de Hóquei em Patins, organizado pela AAE e que decorreu no Pavilhão Arqº Jerónimo Reis de 17 a 21 de Junho.

Confirmando o bom trabalho que tem vindo a desenvolver nos escalões mais jovens, a turma

anfiriã venceu em todas as categorias, excepto nos iniciados, onde imperou o Santos V. Nova. De Espanha vieram as equipas juvenis e juniores, do CP Alcobendas, que alcançaram dois segundos lugares, com prestações de bom nível.

Vejamos os quadros completos dos resultados:

INFANTIS

Acad. Feira, 4 - Sanjoanense, 5
AAE, 8 - V. Boa do Bispo, 2
V. Boa do Bispo, 3 - Sanjoanense, 3
Acad. Feira, 3 - V. Boa do Bispo, 2
Sanjoanense, 6 - AAE, 7
AAE, 10 - Acad. Feira, 4

Classificação: 1º AAE, 9 pontos; 2º Sanjoanense, 6; 3º Acad. Feira, 5; 4º V. Boa do Bispo, 4.

INICIADOS

AAE, 2 - OC Paço do Rei, 3
O. Paço Rei, 1 - Santos V. Nova, 10
AAE, 3 - Sesimbra, 3
Sesimbra, 1 - Santos V. Nova, 3
O. Paço Rei, 5 - Sesimbra, 6
AAE, 1 - Santos V. Nova, 1

Classificação: 1º Santos V. Nova, 8 pontos; 2º Sesimbra, 6; 3º Paço Rei, 5; 4º AAE, 5

JUVENIS

AAE, 16 - Alverca, 7
Alcobendas, 5 - Alverca, 5
AAE, 7 - Fânzeres, 4
Alcobendas, 4 - Fânzeres, 1
Alverca, 3 - Fânzeres, 7
AAE, 6 - Alcobendas, 1

Classificação: 1º AAE, 9 pontos; 2º CP Alcobendas, 6; 3º Fânzeres, 5; 4º FC Alverca, 4.

JUNIORES

Vigorosa, 1 - AA Amadora, 2
Alcobendas, 7 - Vigorosa, 3
AAE, 6 - AA Amadora, 5
Alcobendas, 3 - AA Amadora, 2
Vigorosa, 6 - AAE, 7
AAE, 2 - Alcobendas, 1

Classificação: 1º AAE, 9 pontos; 2º Alcobendas, 7; 3º AA Amadora, 5; 4º Vigorosa, 3.

ESCOLAS

AAE, 9 - Valongo, 1

SENIORES

AAE, 7 - Gulpilhares, 15

FEMININOS

AAE, 4 - C. Beirão Serrano, 0

«VELHAS GUARDAS» NUM TORNEIO DE HOMENAGEM AOS EMIGRANTES...

Por iniciativa do Rio Largo Clube de Espinho vai realizar-se no seu campo de jogos, em 8 de Agosto próximo, o 5.º Torneio Internacional de «Velhas Guardas» de homenagem aos emigrantes.

Nele participam as equipas da Associação de Portugueses de Grigny (França), Académico de Viseu e possivelmente veteranos do Sporting de Espinho ou, na sua falta, uma selecção de emigrantes e do Rio Largo.

Haverá almoço e jantar para todos os atletas e familiares que participem no convívio.

A terminar, realizar-se-á um acto de variedades, com folclore, fados, etc..

... E AS DE VISEU JOGARAM COM AS DO RIO LARGO

Uma equipa de «Velhas Guardas» do



Académico de Viseu defrontou no último sábado, no Campo Municipal de Cassufas, uma representação congénere do Rio Largo Clube de Espinho, na repetição de convívios do género que se vêm realizando com alguma regularidade entre os dois clubes.

Arbitrou Rui Brandão e as duas equipas alinharam:

Rio Largo - Ramos, Rui, Delmar, Teixeira, Paulo Malheiro, Mário Rui, Jorge Águas, Beto, Hermínio, Pinho e Baptista.

Jogaram, ainda: J. Bastos, Chasso, César, Q. Casal e Azevedo.
Académico de Viseu

- Adelino I, Manuel-sinho, Bernardo, Sousa, Ferrão, Ramon, Eduardo, Cruz, Diamantino, Cavaleiro e Adelino II.

Jogaram ainda: Caiado, Zé Santos, Pais e Chico.

Os visitantes venceram por 4-2, com golos de Cavaleiro (2), Caiado e Diamantino. Os tentos espinhenses foram de autoria de Chasso e Armindo.

Houve troca de lembranças e discursos durante o jantar. Tratava-se da retribuição de uma visita feita há cerca de um mês pelos espinhenses a Viseu, onde viriam a ser recebidos com muita simpatia.

Durante os cinco anos de existência, as «Velhas Guardas» do Rio Largo efectuaram cerca de meia centena de jogos, alguns deles no estrangeiro, em especial em Espanha, França e Andorra.

CLÍNICA DE MEDICINA DENTÁRIA E CIRURGIA ESTÉTICA E MAXILO-FACIAL

Acordos com: A CASA, ADSE, CGD, EDP, SAMS, PHILIPS E RABOR.

Dr. Jorge Pacheco e Dr.ª Eva Pacheco, Dr.ª Ligia Ferreira, Dr.ª Palmira Castro, Dr.ª Cristalina Aguiar e Dr. Horácio Monteiro da Costa.

ORTOPANTOGRAFIA, TELERRADIOGRAFIA, IMPLANTOLOGIA, ORTODONTIA FIXA.

Rua 8 n.º 381-1.º 4500 ESPINHO Telef. 722718



Um momento como este é de certeza um ponto alto na sua vida...

Registe-o...

Oferecemos à sua FESTA a nossa longa experiência, servida por uma elevada tecnologia.

Como profissionais da imagem, realizar VÍDEO-FILMES é a nossa vocação.

Porque sentimos que a sua FESTA é um momento que merece um bom registo, criamos agora um sector especialmente dirigido à REPORTAGEM.

Câmaras 3CCD - Pós-produção em matriz U. Matic Hi/Band - consola de edição digitalizada - Som Multi/track em 8 pistas - Inserção de caracteres computadorizada.

- A qualidade nós garantimos.
- O Preço, uma agradável surpresa.
- Não se decida sem nos consultar...

ESTÚDIOS PINHO - Profissionais da imagem
Sector Reportagem
Rua 62-105 Telef./Fax 72 28 63 4500 ESPINHO

Em Agosto MAGOS DE ANTA VÃO A FRANÇA

Os Magos Futebol Clube de Anta, entre os dias 3 e 8 de Agosto estarão em St. Etienne, em França, a fim de participarem num torneio de futebol.

Participam nesta prova equipas da Escócia, Espanha, Itália, Bélgica, Luxemburgo, Grécia, Irlanda, Pays-Bas,

Dinamarca e Alemanha, para além de nove conjuntos franceses.

São responsáveis pelo convite feito aos Magos os portugueses emigrantes em França, e o clube espinhense contou para esta deslocação com os apoios da Câmara Municipal de Espinho, Governo Civil de Aveiro e da Junta

de Freguesia de Anta. Entretanto a Direcção dos Magos Futebol Clube de Anta convocou para amanhã, sexta-feira, pelas 21h30 na sede, no Largo de Anta, uma reunião com todos os associados com o intuito de preencher os lugares que ainda se encontram vagos no autocarro.

VENDE-SE

**ESPINHO
T2
8.750 C.**

USADO • CENTRO

**ARCOZELO
T2 9.900 c.
T3 12.500 c.
GARAGEM INDIVIDUAL**

**T3 • ESPINHO
COM GARAGEM
TERRAÇO E ARRUMOS
14.000 C.**

**T3
10.700 C.
GRANJA
COM GARAGEM**

Tratamos do Financiamento Bancário
ABERTOS AO SÁBADO

DÚPLEX RUA 30 N.º 1017 → ESPINHO
IMOBILIÁRIA, LDA. ☎ 72 22 75 e 72 42 46

SALVE 9/7/92 • BODAS DE PRATA

JOAQUIM CORREIA PEREIRA BERNARDES

E

M.ª DE LURDES ALMEIDA ALVES



Queridos pais, na passagem desta data tão bonita, vossas filhas vêm desejar-vos muitas felicidades com votos de que esta união se prolongue por muitos mais anos.
Beijinhos para vós.

VENDE-SE A 3 KM DE ESPINHO MORADIA MODERNA

Em terreno
de 800 m2,
na Urb.
Engenho Velho

Tel: (02) 7643881

Código Penal não deu para mais...

300\$00 DE MULTA PARA O «CARRASCO» DO CÃO!

O tratador de cavalos, Álvaro Dias que, como noticiámos, enforcou um cão numa árvore, foi condenado pelo tribunal a 300\$00 de multa!

Como devem estar recordados, demos há tempos a notícia segundo a qual aquele tratador tinha posto termo à vida do próprio cão com uma corda.

O caso foi então participado às autoridades e encontrava-se no Ministério Público a aguardar resolução.

Pela análise dos autos, o Tribunal de Espinho concluiu que o cão era propriedade do arguido pelo que, segundo a lei, apenas poderia aplicar uma multa de 300\$00.

Perante o sofrimento não existe nenhuma diferença entre o homem e o animal. Quando o homem necessita do cão para guardar a casa, fazer companhia e prestar inúmeros serviços, recebe deste a melhor ajuda. Responde com um «sim», abanando a cauda. Ao invés, se é o cão a precisar do homem, nem sempre é retribuído no seu gesto. Pode até acontecer de vir a ser morto. Como no caso que originou estas notas...

Lembra-se, a propósito, a Declaração Universal dos Direitos do Animal: «Os direitos do animal devem ser defendidos pela lei como os direitos do homem».

Existem graves lacunas na lei portuguesa no que respeita à protecção dos animais. Resta-nos a esperança que até ao fim do ano, a Assembleia da República aprove a nova lei de protecção aos animais de modo a que casos como aquele venham a ser punidos com penas até 18 meses de prisão e respectiva multa.

Gostaria de agradecer e realçar o empenho com que a sr.ª D. Cacilda Carolina se prontificou a defender este caso de crueldade para com o pobre cão.

Paulo Alexandre Tavares

Nos "Voluntários de Espinho"

PIQUETE DE PREVENÇÃO AOS FOGOS FLORESTAIS

Está em plena actividade desde a passada semana, um piquete permanente de prevenção aos fogos florestais, formado entre o corpo de Bombeiros Voluntários de Espinho.

Deste modo, pretende-se uma actuação mais eficaz e resposta pronta, aos eventuais sinistros que possam surgir, como vem sendo, infelizmente, hábito durante a época estival, causando enormes danos e prejuízos às populações e ao país.

UMA IDEIA DO SERVIÇO NACIONAL DE BOMBEIROS

A ideia partiu do Serviço Nacional de Bombeiros, de modo a obviar a dificuldade em ter pessoal disponível para o combate a incêndios florestais, criando grupos de primeira intervenção, para avançar de imediato, para só posteriormente, em caso de necessidade, ser requisitado mais pessoal, conforme nos afirmou, o chefe do grupo sediado no quartel dos Bombeiros Voluntários de Espinho, Abílio Oliveira.



Cinco homens de serviço permanente, (um motorista e quatro bombeiros), estão espalhados por várias zonas estratégicas, por solicitação de diversas corporações ao SNB, desde 1 de Julho até 30 de Setembro. Os membros que se ofereceram para este grupo, vão prestando serviço mediante as suas disponibilidades em termos de tempo, sendo pagos pelo SNB, não tendo havido, felizmente, desde que iniciaram funções, qualquer pedido de intervenção. Quanto a meios, dispõem de uma viatura todo-

-o-terreno e quatro batedores, o estritamente necessário, para uma primeira actuação, na zona de Espinho e freguesias, podendo no entanto, ser chamados pelo Centro Coordenador da Zona Operacional, abrangendo Arouca, Serra da Freita, Vale de Cambra, Serra de Alvarenga, zonas mais críticas.

Como ainda, no passado fim de semana se verificou, na margem Sul do Tejo, onde deflagraram várias frentes de incêndio de grandes proporções, os soldados da paz,

lutam muitas vezes, em meios adversos, com grandes dificuldades de acesso e consequente défice de apoio logístico, até ao limite das suas forças, situação que estes homens conhecem pela força da sua experiência. Daí que, apelem para a compreensão das populações, para a limpeza das matas, para a não realização de queimadas durante a época estival e para um outro entendimento da sua árdua tarefa, através de uma ajuda consequente, ao invés da crítica estéril e despropositada.

Comandante distrital da PSP de luto AVENTURA NOS PIRENÉUS CUSTOU A VIDA AO FILHO

Um filho do comandante distrital da PSP, de nome Carlos Filipe dos Santos, de 21 anos de idade, estudante universitário, perdeu a vida nos Pirenéus espanhóis, quando ali participava numa acção promovida pelo Núcleo de Espeleologia da Universidade de Aveiro, denominada «Pirenéus/92 - Aventura-te Connosco», que deveria terminar na passada terça-feira.

Dos seis jovens que acompanhavam o Carlos Filipe, na denominada marcha vermelha, conside-

rada a mais difícil, nenhum presenciou o acidente. Só mais tarde, quando regressavam ao acampamento, é que deram pela falta do companheiro.

Sete horas depois, o corpo foi encontrado, inerte, numa ravina. Carlos Filipe frequentava o terceiro ano de Física da Universidade de Aveiro.

A família, especialmente ao pai, superintendente Vitor Santos, comandante distrital da PSP, «Defesa de Espinho» apresenta condolências muito sentidas.

Esteve em Sevilha

PROGRAMA DOS DESCOBRIMENTOS NO SÁBADO EM ESPINHO

O Centro de Investigação e Informação Multimédia, sediado na Vila Manuela, ao longo de dois anos desenvolveu um programa de computador dedicado aos Descobrimientos Portugueses, e que se encontra patente na EXPO 92 em Sevilha, no pavilhão português.

Sob orientação do Dr. Armando Oliveira, cerca de 20 pessoas fizeram este magnífico programa, didáctico e de muito simples utilização.

Os espinhenses poderão assistir à demonstrações no estabelecimento situado no ângulo das Ruas 19 e 20, a partir do próximo sábado, dia 11 até domingo, dia 19, entre as 10 e as 12h30, as 16 e as

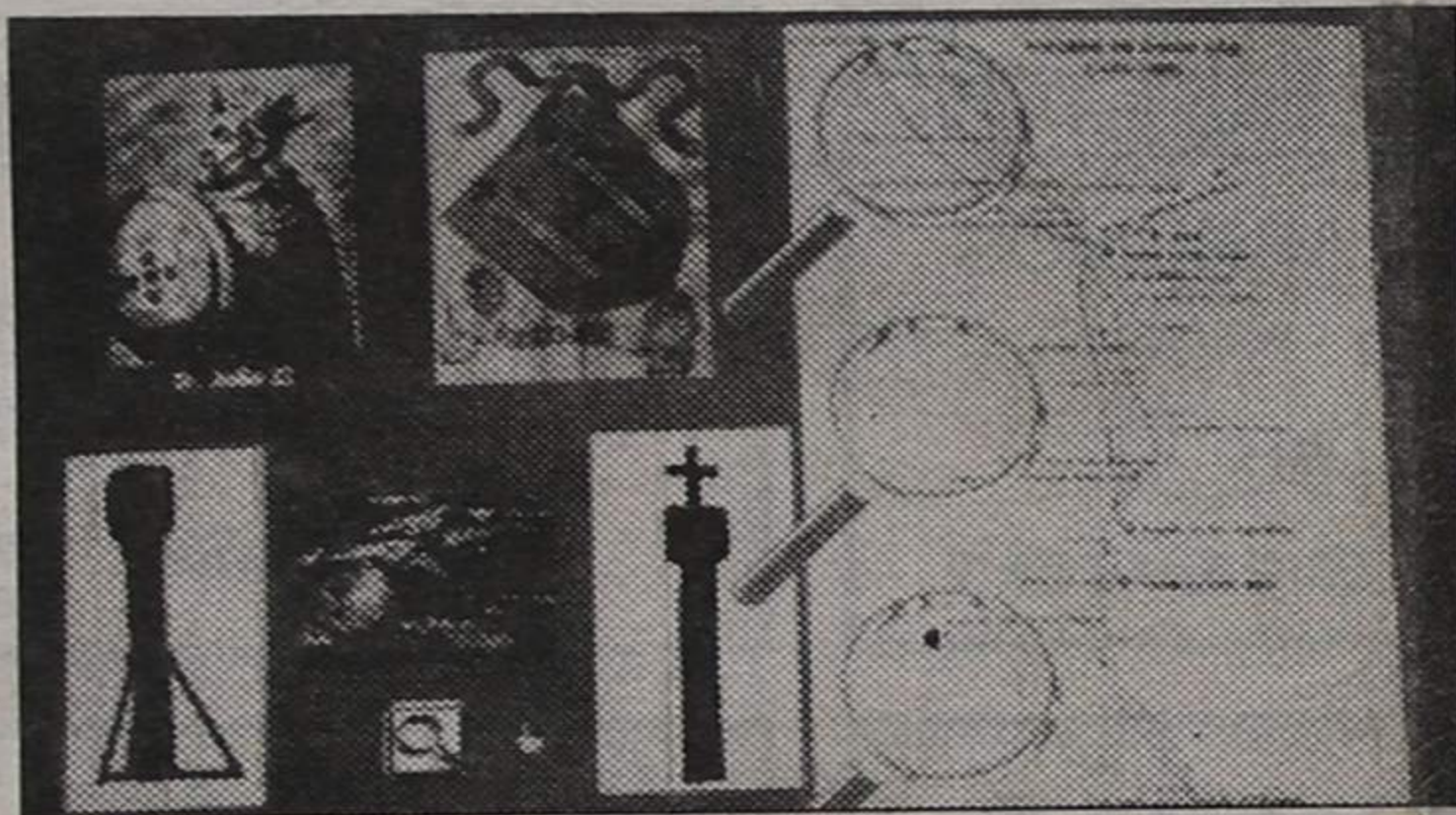

19 horas e as 21 e as 23 horas.

Pela primeira vez a História dos Descobrimientos Portu-

gueses, em computador, vai ser apresentada em Portugal, e a cidade de Espinho será a privilegiada.



ORQUESTRA GULBENKIAN NO CASINO SOLVERDE

Os apreciadores da música clássica - e foi numerosa a assistência presente - tiveram oportunidade de assistir no Salão Nobre do Casino Solverde, na passada terça-feira, 7 do corrente e a partir das 21h30, a um Concerto pela Orquestra Gulbenkian.

Sob a direcção do maestro Ivo Cruz e tendo como solistas no violino e no violoncelo respectivamente Elena Paniouchkina e Teresa Portugal Nuncio, a Orquestra Gulbenkian interpretou, com o nível artístico que lhe é mundialmente reconhecido, obras de Marcos Portugal, Donizetti, Vivaldi e Beethoven.

SEMANÁRIO REGISTADO
NA DIRECÇÃO-GERAL DE COMUNICAÇÃO SOCIAL SOB O Nº 41/37
FUNDADO EM 27 DE MARÇO DE 1932 POR BENJAMIM DA COSTA DIAS

DEFESA DE ESPINHO

PROPRIEDADE DA EMPES - EMPRESA DE PUBLICIDADE DE ESPINHO, LDA., MATRICULADA DO REGISTO COMERCIAL DE ESPINHO SOB O Nº 59, FOLHAS 30 DO LIVRO C-1, COM O CAPITULO DE UM MILHÃO E QUARENTA MIL ESCUDOS □ REDACÇÃO E ADMINISTRAÇÃO NA RUA 26, APARTADO 39, 4501 ESPINHO CODEX - TELEFONE 721525 □ MAQUETAGEM NA EI ELECTRÓNICA - NOVOSMEIOS - COMUNICAÇÃO E MARKETING, LDA □ IMPRESSÃO - NAV GRÁFICA DO NORTE, SA □ TIRAGEM MÉDIA DE 3.500 EXEMPLARES □ DEPÓSITO LL MEMBRO DO IPIR - INSTITUTO PORTUGUÊS DE IMPRENSA REGIONAL

APARTADO 39
4501 ESPINHO CODEX
PORTE PAGO

