

DEFESA DE ESPINHO



APARTADO 39
4501 ESPINHO CODEX
PORTE PAGO
ANO 60 • NÚMERO 3146
16 DE JULHO DE 1992
PREÇO: 65\$00 (IVA incluído)

DIRECTOR: ÁLVARO GRAÇA

SEMANÁRIO

FUNDADOR: BENJAMIM COSTA DIAS

BAIRROS DA MARINHA COM PROJECTO APROVADO

Na sequência de uma proposta da vereadora Elsa Tavares, a Câmara Municipal de Espinho apresentou ao Comissariado Regional do Norte de Luta Contra a Pobreza um extenso processo de candidatura aos Programas de Integração Económica e Social dos Grupos Menos Favorecidos, relativamente aos degradados Bairros da Marinha, em Silvalde.



Sporting de Espinho
"apresentou-se"

TENTAR FAZER MUITO COM POUCO DINHEIRO



Vivia em Silvalde
**BOMBEIRO DA OTAN (MACEDA)
FOI MORTO POR MOTO-SERRA**

**COMBOIO
TRUCIDOU
FIGURA
POPULAR**

Na noite de terça-feira, pelas 22 horas, um comboio trucidou uma figura popular de Espinho, junto ao pontão, no Rio Largo. Trata-se de Fausto Tavares da Silva, de 73 anos de idade, que durante muitos anos exerceu a actividade de barbeiro e estava agora aposentado. Desconhecem-se os pormenores relativos ao trágico acidente.

**LIONS ORGANIZOU
ARRAIAL MINHOTO**

**HOTEL SOLVERDE
TEM NOVO DIRECTOR**

Faz agora 25 anos
**VITÓRIA NA "RIBEIRO DOS REIS"
VAI SER COMEMORADA NO SÁBADO**

EPME

**ORQUESTRA DE CÂMARA
BRILHOU NA ALEMANHA**

PEQUENOS ANÚNCIOS

Curso de Relações Públicas (repcionista). Oferece-se para trabalhar em consultórios. (Zona Espinho). Telef. 720985.
REFORMADO FUNC. PÚBLICA - Oferece-se p/ motorista profissional ou outros serviços. C/ carta de ligeiros e pesados. Para empresas ou casas particulares. Telef. 725802.

ADVOGADOS

CERQUEIRA FERNANDO - ADVOGADO - Av. 24, n.º 741 s/ D. 723129 c/ Fax e Telefone 2004116, 2.ºs e 4.ºs de tarde.
FERNANDO GUIMARÃES - Advogado. Telef. 723731. Rua 19, 927 - 4500 Espinho. Hor. 9-19 h. -sáb. 10/12 horas.

ALUGUERES

ALUGA-SE T2 - Espinho / 110 m2. Sala comum c/ lareira, cozinha equipada c/ electrodomésticos. Telef. 723055.
PEQUENA CASA - Aluga-se a casal sem filhos c/ os dois a trabalhar. Telef. a partir de segunda-feira para 722808 (depois das 19 horas).
ANDAR MOBILADO - 1.º quinz. de Agosto e mês Setembro. A partir de Outubro aluga-se quartos ou o apartamento. Telef. 7311375.

BOA MESA

A VARINA - Almoços, jantares, petiscos. Aberto todos os dias. Rua 2, N.º 129 - Telef. 724630, Espinho.

EMPREGOS

PRECISA-SE EMPREGADA - Para pronto a vestir sportswear. Contactar sábado à tarde em Rua 27, n.º 310 - Espinho.
PRECISA-SE EMPREGADA - Para sapataria. Idade entre 16 a 25 anos, solteira. Telef. (056) - 753380.

MÉDICOS

DR. JOAQUIM FERREIRA MENDES - Médico especialista em ouvidos, garganta e nariz. Clínica geral, Rua 9, N.º 295-2.º-Esq.º - Telef. 721710.

MÉDICO

VETERINÁRIO

MÉDICO VETERINÁRIO - Dr. José Carlos Barreto, Rua 35, n.º 330 - 3.º Esq.º - Espinho - Telef. 728782 - Coop 056-362635. Visitas ao domicílio.

OFERTAS

ENGENHEIRO TÉCNICO QUÍMICO - Disponibilidade imediata. Pretende colocação em área técnica ou técnico comercial. Carta a este jornal ao n.º 13497.
JOVEM OFERECE-SE - Para trabalho de viajante. Resposta a este jornal ao n.º 13498.
OFERECE-SE MENINA - C/ 3 anos de prática em escritório.

PASSA-SE

MINIMERCADO NEGÓCIO DE OCASIÃO - De ocasião, contém muita mercadoria, com facilidades de pagamento. Preço só 5.250 c. Contactar 720511.

SERVIÇOS

MANICURE/PEDICURE - Vai a domicílio. Marcar telef. 056-753039, p.f.
LAR DE REPOUSO - 3.ª Idade, vagas p/ senhoras e cavalheiros. Óptimas instalações. Enfermagem privada. Aceita inscrições. Ambiente familiar. Telef. 7626814.

ESTÚDIOS VÍTOR LANCHAS

Laboratórios Profissionais de Fotografia e Vídeo. Descodificação em Vídeo de todos os sistemas do Mundo. Passagem para Vídeo de Super 8 e 8, Rua de Esmoriz-Anta, N.º 286 - Espinho. Telef. Resid. 725344-Estud. 7310367. Aberto de segunda a sábado das 17 às 21 horas.

VENDAS

VENDE-SE ESPINHO APARTAMENTO T3 - Junto ao Palácio da Justiça, c/ vistas para o mar. Telef. 724408.
VENDE-SE FIAT UNO 60 SX - C/ 3.000 km. Telef. 7648852.
MESAS DE COZINHA - Tipo elástica c/ 2 asas. Fechada 0,75x1 m., aberta 0,75x1 m80. Preço: 6.000\$00 - Telef. 723394.
T3 ESPINHO - Bem localizado, Rua 35, n.º 489 - r/c A; 2 q. banhos 1 é privativo, garagem c/ comando e elevador c/ acesso à garagem. Telef. 721790.
VENDE-SE T1 - Com garagem e arrumos. Telef. 487249 - Espinho.

ELECTRÓNICA

ASSISTÊNCIA/VENDAS - Vendas e reparações em registadoras, balanças electrónicas, máquinas escrever, fotocopiadoras, calculadoras, etc. Recolha e entrega ao domicílio. Telef. 7311103 - Espinho.
VENDE-SE SOFÁ-CAMA - Veludo. Preço 20.000\$00. Telef. 722991.
COMPUTADOR - AMSTRAD PC 1512 - Monitor Mono + Impressora DMP 3160. Telef. 721589.
1 JAZIGO TÉRREO - Com 3 sepulturas - Telef. 720737.
2 TENDAS DE CAMPISMO - Uma c/ 2 lugares e outra com um, que pode servir para a praia. Como novas. Telef. 720737.

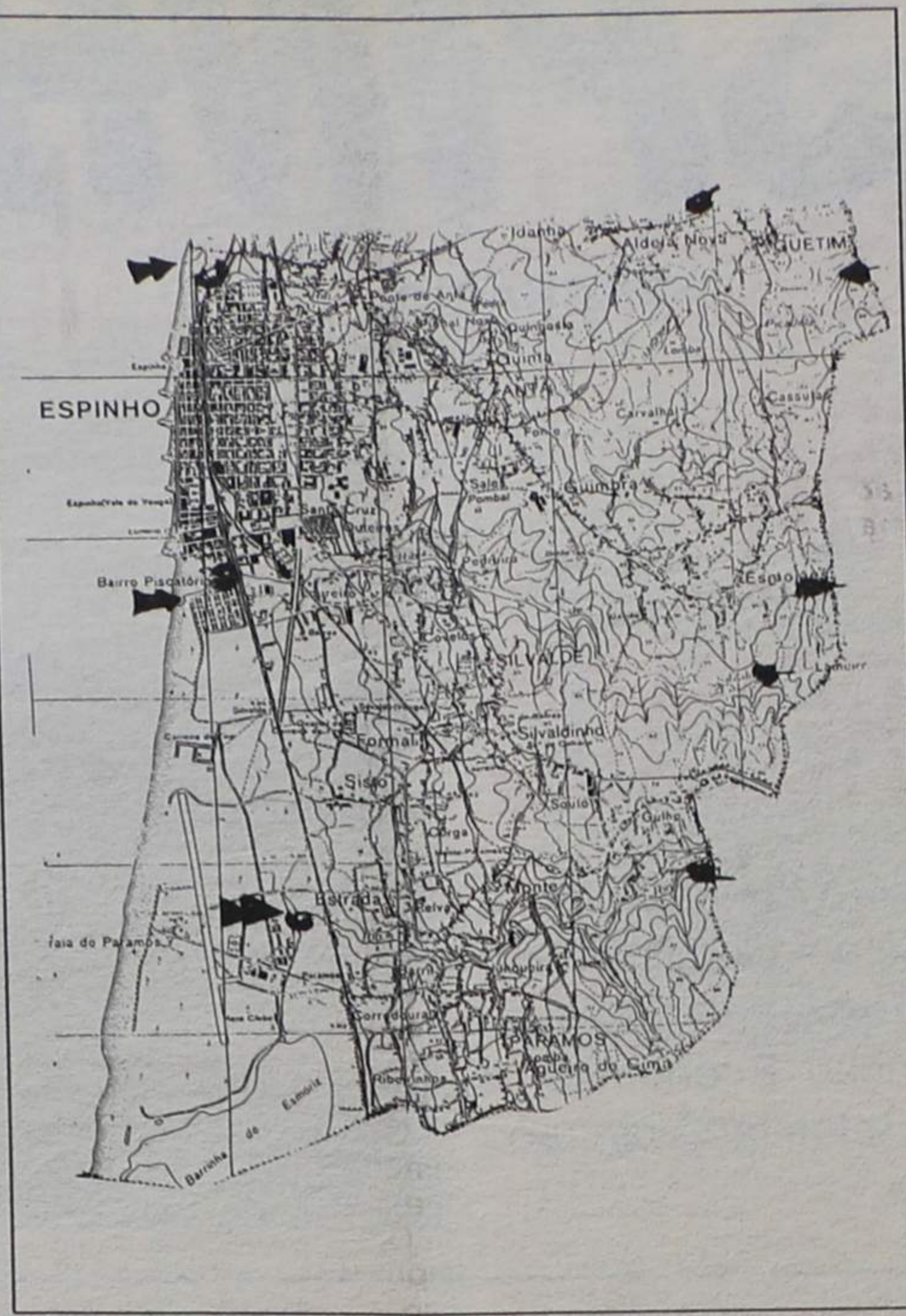

"UMA GOTTA POR ESPINHO"

A Juventude Social Democrática, de Espinho, estando atenta e preocupada ao meio que a rodeia, achou por bem levar a cabo uma campanha de sensibilização da opinião pública Espinhense para a poluição dos ribeiros existentes no nosso concelho.
Perante esta situação, desenvolveu esta organização de juventude partidária, uma iniciativa inserida no Dia Mundial do Ambiente (5 de Junho), intitulada "Uma Gotta por Espinho".
Foi dividida em várias partes:
A primeira passou pela recolha de amostras de água com o objectivo de analisar as principais substâncias químicas poluidoras.
A segunda, consistiu na colocação de gráficos verticais junto aos locais mais poluídos dos três ribeiros existentes no nosso concelho (Ribeiro do Mocho, Ribeiro Maior e Ribeiro de Silvalde). Por fim, foi feito um apanhado fotográfico junto a estes locais, que foi exposto na sede do PSD e enviado aos autarcas do nosso concelho, ilustrado com um dossier, a fim de os alertar para esta situação.

Amanhã

ELEIÇÕES NO PSD LOCAL

O Partido Social Democrata (PSD) de Espinho vai realizar amanhã, sexta-feira, entre as 21 e as 24 horas, as eleições internas para a Mesa da Assembleia da secção, Comissão Política e Delegados à Assembleia Distrital de Aveiro.

LUSOTUFO
TAPETES CARPETES ALCATIFAS
Telefones Geral: 75 17 60 Contabil.: 751894
Exportação: 751860 Encomendas: 751911
Telex: 22243 ROLAS P * Fax: 751164 CORTEGAÇA

CASIMIRO DE ANDRADE
MÉDICO DENTISTA
Consultório: RUA 22 (junto à Câmara)
TELEF. 724909

EDUCADORA DE INFÂNCIA
Encontra-se aberto concurso para um lugar de Educadora de Infância, na CERCIESPINHO, até ao dia 22 de Julho de 1992. As candidatas devem possuir a efectivação ou pertencerem ao quadro distrital de vinculação.

VIAGENS GARANTIDAS
EXPO/SEVILHA (4 dias) — Julho 18 a 21
LOURDES / ANDORRA (6 dias) — Agosto 3 a 7
ALENTEJO + LISBOA (4 dias) — Agosto 3 a 6
ALGARVE COM VISITAS (4 dias) — Agosto 10 a 13
LOURDES / ANDORRA / BARCELONA (8 dias) — Agosto 17 a 24
CEUTA / TÂNGER (4 dias) — Agosto 17 a 20
E MUITAS MAIS • CONSULTE-NOS
CFM COSTA FERREIRA & MARTINS, LDA.
Rua do Bonjardim, 652 • PORTO
Telefones: 2005597 - 2000787 • Fax 2084636

VENDE-SE

T2 • ESPINHO 11.900 C. COM GARAGEM	T3 • 11.500 C. OLEIROS GARAGEM INDIVIDUAL POSSIB. FINANCIAMENTO	ANDAR MORADIA T3 • 9.500 C. A 3 KM DE ESPINHO GAR. INDIV. + TERRAÇO
T2 • 8.500 C. PAÇOS BRANDÃO COM GARAGEM E ARRUMOS	T3 • ESPINHO NASCENTE SUL GARAGEM P/ 2 CARROS ARRUMOS C/ +- 20 M2 16.500 C.	MORADIA ESPINHO (ANTA) 4 QUARTOS, QUINTAL E JARDIM ÓPTIMO PREÇO

Tratamos do Financiamento Bancário
ABERTOS AO SÁBADO
DÚPLEX RUA 30 N.º 1017 — ESPINHO
IMOBILIÁRIA, LDA. Telef. 72 22 75 e 72 42 46

FIRMA COMERCIAL pretende

- Vendedores c/ carta de condução. Com juventude e ambições p/ o mercado local e regional.
- Técnicos ainda jovens mas c/ alguns conhecimentos de electricidade/electrónica.
- Jovens de ambos os sexos c/ interesse em serviços administrativos, de preferência c/ conhecimentos em informática.

Carta c/ todos os detalhes ao n.º 13250

PRECISA-SE ESPECIALISTA EM AUTO / CAD
Para Gabinete de Arquitectura e Engenharia - Em Espinho
Arq. Carlos Nuno Lacerda, Ld.ª
Rua 7, n.º 537 - 1.º Esq.º
Telef. 72 75 99

Executivo em reunião ordinária aprova

PROJECTO INTEGRADO DE DESENVOLVIMENTO NOS BAIRROS DA MARINHA DE SILVALDE

Na sua 36ª reunião do ano o executivo debruçou-se sobre inúmeros assuntos, uns mais e outros menos importantes, que agrupámos por temas: acidentes de viação na rede viária urbana com alguns dos lesados a tentarem de novo ressarcir-se dos danos registados nas suas viaturas; subsídios e outras ajudas para algumas das festas em freguesias não urbanas; um pedido de habitação de renda social; e a aprovação de um Projecto Integrado para a Marinha de Silvalde, que abordaremos pormenorizadamente em próxima edição.

Para já, limitamo-nos a dar a notícia: a Câmara apresentou, pela mão do presidente, Romeu Vitó e da vereadora Elsa Tavares ao Comissariado Regional do Norte de Luta contra a Pobreza um extenso processo de candidatura aos Programas de Integração Económica e Social dos Grupos Menos Favorecidos. E fez-lo em consequência de uma proposta daquela vereadora.

Atendendo à importância do assunto e à forma dinâmica como está abordado em preâmbulo, permitimo-nos transcrevê-la, parcialmente em caixa.

FESTAS POPULARES

As próximas festividades de cariz popular em preparação são nas freguesias de Silvalde e Guetim.

Guetim terá as suas festas em honra de S.to Estêvão e Nossa Senhora da Guia - que se não realizaram em 1991 em virtude de a igreja estar em obras - nos próximos dias 1,2,3 e 9 de Agosto, enquanto que Silvalde estará em festa em honra de Nossa Senhora do Mar nos três primeiros dias do próximo mês.

As respectivas comissões de festa deitaram «contas à vida» e resolveram pedir «ajuda à Câmara, em subsídio e ou outros auxílios.

Guetim invocou **os fracos recursos da paróquia e o dispêndio monetário que tiveram com as obras da igreja**, enquanto que, de Silvalde a Comissão, argumentou com a **falta de verba para cumprir as responsabilidades assumidas** no sentido de desenvolver um **programa cultural com nível e que dignifique a nossa cidade**.

A Câmara manifestou a sua proverbial sensibilidade para com estas manifestações festivas e deliberou atribuir um subsídio de 100 contos às festas de Guetim e, tanto nestas como nas de Silvalde decidiu **suportar os encargos com a energia eléctrica dispendida com as ornamentações (as festas a N.ª S.ª do Mar já haviam sido contempladas**

com um subsídio de 400 contos).

ACIDENTES NA VIA PÚBLICA

Já não é a primeira vez que trazemos às páginas deste semanário notícias de que cidadãos municipais, sentindo-se lesados pelos



danos sofridos nas suas viaturas quando circulavam na rede viária urbana, recorreram à Câmara, entidade que consideram responsável pelos acidentes, solicitando dela o pagamento dos custos suportados ou a suportar por via dos ditos danos.

A Câmara apoiada no parecer do seu consultor jurídico tem vindo a negar provimento, embora os processos dos «queixosos» venham, cada vez, mais elaborados.

O acidente de Belmiro Manuel Pereira da Rocha aconteceu no dia 7 de Junho na rua 35 entre a rua 26 e a av.24 e teria ocorrido **quando**

vinha em direcção à Av.24 e ao passar por cima de uma tampa de saneamento que tinha o -aro partido e estava deslocada, sem conseguir visualizar ao longe e que não estava sinalizada - argumentou aquele espinhense.

Da sua exposição consta que a situação que referiu

como causadora do acidente permanecia assim há dias. Belmiro Manuel apresentou testemunhas e ainda um documento de que a reparação dos ditos danos orçaria em 90 contos ou, se fossem utilizadas peças usadas e recuperadas, só 60 mil escudos.

A Câmara, na opinião do seu advogado, **não pode aceitar responsabilidades(...) e consequentemente não deve pagar voluntariamente o que lhe é pedido** - e já o teria feito noutros casos - **e, se o reclamante entende que tem direito a ser indemnizado, deverá recorrer a meios judiciais.**

O segundo caso apreciado nesta reunião aconteceu com Rui Manuel Santos Tavares no passado dia 25 de Junho, pelas 23 horas e na Rua 20 **devido ao deficiente estado da rua e inexistência de sinalização** - disse o queixoso que acrescentou:

-Quando circulava na rua 20, no sentido Norte/Sul, embati com a parte inferior do veículo que conduzia, numa vala existente após a zona industrial. Deste incidente resultaram danos no veículo no valor de 268 contos (aproximadamente).

O reclamante apresentou testemunhas e fotografias que, pelos vistos, o advogado da Câmara achou (as fotos imprecisas e por isso Rui Santos deverá ser remetido para tribunal.

HABITAÇÃO SOCIAL

Este é outro tema que, de quando em vez aparece nas Actas da Câmara.

Têm sido poucos os recorrentes, que até já apelaram também para o primeiro ministro ou a outras entidades, mas é sempre a nossa Câmara a ter de dizer que não tem possibilidades de satisfazer os pedidos.

O caso da semana passada pode ser, à primeira vista, puramente, fruto de circunstâncias accidentais.

- Fui vítima de incêndio na casa que habitava(...) e encontro-me na eminência de ficar sem abrigo para a minha família, pois habito, por empréstimo, uma parte de uma casa que terei de

devolver na época balnear - justificou Afonso Dias Casal Ribeiro no ofício que enviou à Câmara e ao qual juntou uma exposição ao IGAPHE em que, nomeadamente dizia:

- Sou trabalhador por conta de outrem, auferindo o vencimento líquido de cerca de 50 contos; a minha esposa recorre a todo o tipo de serviços domésticos que lhe solicitam mas é-nos impossível alugar uma casa por cerca de 60 mil escudos por mês.

Uns dirão que as rendas estão caras; outros que Afonso Dias ganha pouco.

No fundo é mais um problema de natureza social que tão cedo a sociedade não vai resolver.

OS ARGUMENTOS DE ELSA TAVARES

A Marinha de Silvalde é uma zona suburbana na periferia Sul da cidade de Espinho, na freguesia de Silvalde, formada por diversos bairros urbanos distintos e com uma superfície de 2,5km².

A sua população, estimada em ceca de 4180 pessoas, é, maioritariamente jovem e oriunda de famílias de pescadores e operários ligados à ex-fábrica de conservas Brandão Gomes. Possui, de modo geral, baixos níveis de rendimento, de escolaridade e formação profissional e habita alojamentos degradados e sobrecarregados. Os dados existentes recolhidos em levantamentos

sistemáticos em 1990 e 1991 permitem deduzir que cerca de 75% da população vive, habitualmente, em situação de pobreza resultante de condicionalismos estruturais, transmitidos e agravados de geração em geração.

As acções isoladas dos diversos serviços têm-se revelado insuficientes para superar tal situação, pelo que se torna necessário conjugar esforços e definir um programa de intervenção com o empenhamento profundo de diversas instituições e com recurso a meios financeiros elevados.

É esse «Programa» que abordaremos em próxima edição.

Foram mais dois casos e outros mais devem ter acontecido por aí sem chegarem à fase de reclamação e pedido de indemnização. E compreende-se quando para se obter a julgada justa compensação por danos for necessário recorrer a tribunal e o prejuízo não for de monta...

CASINO SOLVERDE ESPINHO

HOJE, QUINTA-FEIRA, PELAS 21H30

«O AMANTE» - M/18 Anos

DE 17 A 23

«O PRÍNCIPE DAS MARÉS» - M/ 16 Anos

SÁBADO, DIA 18, PELAS 24 HORAS

«O IMPÉRIO DO MAL» - M/ 16 Anos

CINEMA

TEL. 72 02 38

CFM VIAGENS COSTA FERREIRA & MARTINS, LDA. TURISMO

RUA DO BONJARDIM, 652 • 4000 PORTO
Telefones 2005597/2000787 • Fax 2084636 • Telex 29764

EM 92 PASSE AS SUAS FÉRIAS CONNOSCO
ESTAMOS NOS PRINCIPAIS ACONTECIMENTOS
CONSULTE OS N/ CATÁLOGOS DE FÉRIAS

- MINI EUROPA
- ITÁLIA
- PARIS COM CRUZEIRO
- BREITANHA
- PARIS E FANTASIA
- ANDALUZIA
- ROTA MARIANA
- GIBALTAR/CEUTA
- MADRID/TOLEDO
- PAISAGENS PORTUGAL
- NORDESTE E DOURO
- CIRCUITO ALENTEJANO
- CIRCUITO DOS ALPES
- TRIÂNGULO EUROPEU
- CÔTE D'AZUR
- CATEDRAIS DA EUROPA
- LOURDES/ANDORRA/BARCELONA
- LOURDES/ANDORRA/BIARRITZ
- ANDORRA / BARCELONA
- ANDORRA
- CEUTA/TÁNGER
- LISBOA E TRÓIA
- ALGARVE
- COSTA DO SOL

- CIRCUITOS DE FIM-DE-SEMANA (Portugal / Espanha)
- ALMOÇOS REGIONAIS — Todos os domingos várias opções, com muitos destinos NOVOS
- AUTOFÉRIAS, temos sempre a sua opção
- Programas especiais para grupos e empresas

E AINDA!

CANCUN • EGÍPTO • MADEIRA • TERRA SANTA • BRASIL
VENEZUELA • DISNEYWORLD • ORIENTE e muitos mais
circuitos em viagens rigorosamente seleccionadas

CFM o que programamos, programamos bem

Pode ser útil

FARMÁCIAS DE SERVIÇO

Cidade

Turno D - Quinta-feira, Teixeira, Centro Comercial Solverde/1, Avenida 8; sexta-feira, Santos, Rua 19, nº 263; sábado, Paiva, Rua 19, nº 319; domingo, Higiene, Rua 19, nº 293; segunda-feira, Grande Farmácia, Rua 8, nº 1025; terça-feira, Teixeira, Centro Comercial Solverde/1, Avenida 8; quarta-feira, Santos, Rua 19, nº 263.

Freguesias

Anta, Farmácia de Anta, Estrada de Anta, telef. 721109; **Paramos, Machado,** Estrada 109, telef. 726388; **Silvalde, Conceição Barreiros,** telef. 720278.

TELEFONES ÚTEIS

Cidade

Bombeiros Voluntários de Espinho, 720005; Bombeiros Voluntários Espinhenses, 720042; Hospital, 720327 e 721141; **Polícia de Segurança Pública, 720038;** **Guarda Nacional Republicana, 720035;** Rádio-Táxis Costa Verde, 720118; Rádio-Táxis Unidos, 722232; Táxis Verdemar, 723500; Táxis do Largo José Salvador, 723167; Rádio Táxis União, 728017 ou telemóvel 0676951034; **Repartição de Finanças, 720750; Jornal «Defesa de Espinho» e Agência de Publicidade de Espinho (EMPES), 721525;** Centro de Saúde, 721167; Extensão de Saúde da Rua 31, 720664; **EDP, 728362; Serviços Municipalizados de Água e Saneamento, 720020 e 720367 (avarias);** Câmara Municipal de Espinho, 720020

e 721800; Junta de Freguesia de Espinho, 724418; Registo Civil, 720599; Tribunal Judicial, 722351; Correios, 720355.

Freguesias

Anta - Junta de Freguesia, 726453; Extensão de Saúde, 725810; Paróquia, 720315. **Paramos** - Junta de Freguesia, 722710; Paróquia, 722059; Centro Social, 722005. **Guetim** - Junta de Freguesia, 724226; Paróquia, 723478. **Silvalde** - Junta de Freguesia, 724017; Paróquia, 722026; Unidade de Saúde de Silvalde, 723642; Unidade de Saúde da Marinha, 723101.

TRANSPORTES

Autocarros

Para a Boavista - 7h10 (excepto aos sábados e domingos), 10h10, 14h10 e 14h40 (excepto aos sábados e domingos). **Boavista para Espinho** - 8 horas (excepto aos sábados e domingos), 11 horas, 15 horas, 17h30 (só aos sábados e domingos) e 18h30 (excepto aos sábados e domingos).

Comboios

Para Aveiro (suburbanos) - 3h55 (só se efectua às segundas-feiras, excepto se coincidirem com feriados oficiais). Também se efectua no dia seguinte a feriados oficiais, se estes coincidirem com segunda, terça ou quarta-feira); 5h30 (não se efectua aos sábados, domingos e feriados oficiais); 6h10 (não se efectua aos domingos e feriados oficiais); 7h02; 8h15; 9h17; 11h01; 11h56 (até Ovar); 12h51 (não se efectua aos sábados, domingos e feriados oficiais); 13h11 (só se efectua aos sábados, domingos e feriados oficiais); 13h15 (não se efectua aos sábados, domingos e feriados oficiais); 13h54; 15h26; 15h39 (só até Ovar); 17h03; 17h56 (só até Ovar); 18h10 (não se efectua aos sábados); 18h41; 19h46; 20h01 (não se efectua aos sábados, domingos e feriados oficiais); 20h22; 21h45; 22h34; 1h22.

e feriados oficiais); 20h22; 21h45; 22h34; 1h22.

Para o Porto (suburbanos) - 5h45; 6h40; 7h27 (não se efectua aos domingos e feriados oficiais); 7h39 (não se efectua aos domingos e feriados oficiais); 8h07; 8h50 (não se efectua aos sábados, domingos e feriados oficiais); 9h35; 11 horas (não se efectua aos domingos e feriados oficiais e só para em Gaia); 11h16; 12h27 (não se efectua aos sábados, domingos e feriados oficiais); 13h15; 13h44; 14h52; 16h25; 16h40; 17h57; 18h39; 18h55 (não se efectua aos sábados); 20h14; 20h42 (não se efectua aos sábados, domingos e feriados oficiais); 21h09 (não se efectua aos sábados); 22h28.

Urbanos

Graciosa - Anta - Graciosa - 7h35 (não se efectua aos domingos e feriados); 9h30; 12h35 (não se efectua aos domingos e feriados); 14h40; 16 horas (não se efectua aos domingos e feriados); 17h35; 18h35; 19h40. **Graciosa-Silvalde-Graciosa** - 7h05 (não se efectua aos domingos e feriados); 9 horas; 12h35 (não se efectua aos domingos e feriados); 13h40; 15h30 (não se efectua aos domingos e feriados); 17h05; 18h05; 19h10; 20h10.

ESTAÇÕES DE SERVIÇO

Abertas durante 24 horas - GALP, em Cortegaça e em Miramar, ambas na Estrada Nacional Nº 109. **Abertas das 7 horas às 24 horas** - MOBIL, na Rua 19; GALP, na Avenida 24; SHELL, na Rua 62; BP, na Variante da Granja, em frente ao Hotel Solverde.

Pode ser útil

No dia 18

BALLET DE ADRIANA DOMINGUES DÁ ESPECTÁCULO NO CARLOS ALBERTO

Um grupo da Escola de Ballet Adriana Domingues da Associação Académica de Espinho vai dar um espectáculo de ballet, no próximo sábado, dia 18, às 21h30, Auditório Carlos Alberto, no Porto. Este espectáculo é organizado pela CERCIESPINHO. Serão apresentados baillados de expressão clássica e moderna, quase todos com coreografias e figurinos da responsável artística da escola, a pintora Adriana Domingues. Apenas dois números

terão coreografias das próprias bailarinas que os interpretam, o que constitui uma manifestação de trabalho colectivo



terão coreografias das próprias bailarinas que os interpretam, o que constitui uma manifestação de trabalho colectivo

terão coreografias das próprias bailarinas que os interpretam, o que constitui uma manifestação de trabalho colectivo

Nesta altura, o Auditório Carlos Alberto já está praticamente esgotado. Entretanto, podemos adiantar que a Escola de Ballet Adriana Domingues dará um espectáculo numa das praias de Espinho, no próximo dia 23 à noite, num palco montado pela edilidade.

O RUÍDO TEM NOVA LEI

Com a publicação, a 28 de Abril no Diário da República, do Decreto-Lei nº 72/92, bem como do respectivo Decreto Regulamentar (9/92) ficou definido o novo quadro legal relativo à protecção dos trabalhadores contra os riscos da exposição ao ruído no local de trabalho e simultaneamente transposta para a ordem jurídica portuguesa a Directiva (86/188/CEE) aprovada com idêntica finalidade pelo Conselho das Comunidades Europeias.

Efectivamente o ruído é um dos mais pesados tributos pagos pelas sociedades modernas, como contrapartida do progresso, calculando-se que em Portugal existem em maior ou menor risco centenas de milhares de trabalhadores. Com a agravante de saber-se que as reduções da capacidade auditiva são progressivas e irreversíveis. Mas para além de deteriorar a audição das pessoas expostas, o ruído pode cumulativamente provocar ou agravar outras

perturbações ao nível do sistema nervoso, cardiovascular e digestivo, afectando ainda a memória e a percepção, o que dá origem a um aumento dos riscos de acidente nos locais de trabalho.

O novo diploma, ao acolher as ideias-chave da referida Directiva Comunitária, vem ao mesmo tempo actualizar e concentrar em si as normas, constantes ou não de legislação nacional anterior, que deverão ser aplicadas em todos os locais de trabalho à excepção da navegação aérea e marítima, com vista à protecção dos trabalhadores contra os riscos da exposição ao ruído.

De acordo com o novo regime legal, que entrará em vigor no prazo de seis meses, para reduzir os riscos ligados à exposição dos trabalhadores ao ruído devem ser utilizadas, pela seguinte ordem de prioridades: medidas técnicas de protecção colectiva, de organização do trabalho e de protecção individual. Assim,

privilegiando-se o princípio da medição diária por permitir obter valores mais rigorosos, sempre que as avaliações, efectuadas por pessoas devidamente preparadas, revelarem valores iguais ou superiores ao nível de acção [85 dB (A)], entre outras medidas, o empregador deverá pôr à disposição dos trabalhadores expostos protectores auriculares adequados.

Quando forem ultrapassados o valor limite de exposição pessoal diária [90 dB (A)] ou o valor limite de pico sonoro (140 dB), o empregador terá de identificar as causas desses excessos, devendo paralelamente pôr em prática um programa de medidas técnicas ou de trabalho tendentes a diminuir a produção, propagação ou a exposição ao ruído; enquanto o programa não estiver implementado os trabalhadores expostos terão de usar protectores de ouvido, devendo ser sujeitos a exames médicos adequados e de periodicidade definida.

«Defesa de Espinho» - 3146 - 1992/07/16

TRIBUNAL JUDICIAL DA COMARCA DE ESPINHO ANÚNCIO

O Doutor António Paulo Esteves Aguiar de Vasconcelos, Juiz de Direito, do 2º Juízo do Tribunal Judicial de Espinho.

TORNA-SE PÚBLICO que no dia 29 de Setembro de 1992, pelas 10 horas, terá lugar neste Tribunal Judicial a arrematação em hasta pública, 1ª praça, o imóvel abaixo identificado, nestes autos de Carta Precatória nº 84/92, extraída dos autos de Execução Sumária nº 1066/90, a prosseguir a impulso do Mº. Pº pelo 2º Juízo, 2ª Secção do Tribunal Judicial de Santa Maria da Feira, em que é exequente o Banco Português do Atlântico e executados David Fernando da Silva Rola e mulher Maria Solange Marques de Carvalho, que há-de ser arrematado ao maior oferecido acima do valor indicado no processo (144.922\$00).

IMÓVEL A VENDER - Prédio urbano descrito sob o nº 73.030 a fls. 117 do livro B-187, inscrito na matriz respectiva sob os artigos 1115.º e 1116.º, composto de duas casas para habitação e pomar com logradouro - nº de polícia 1309 - 1311, sito na Rua 16 de Espinho.

É depositário do imóvel o Sr. José Sequeira de Carvalho, residente no lugar de Formal, Silvalde, Espinho.

Espinho, 92-07-01

O Juiz de Direito, (Assinatura ilegível)

A Escriurária (Assinatura ilegível)

VENDE-SE PEUGEOT COM CAIXA ABERTA Estado novo; Renault 11 e liquidação total de faiança, vasos saladeiras, canecas, pratos, etc.. Local de venda: **REPRESENTAÇÕES AGUIAR** Lugar do Monte - Paramos - Espinho - Tel.: 7321158 e 7326608 Escritório: Rua 19 - 192-1º - Telef. 721866

EMPREGADA/O ESCRITÓRIO PRECISA-SE C/ ou sem prática, para firma do ramo automóvel. Resposta a este jornal ao n.º 13496

VENDE-SE APARTAMENTO Na Quinta da Marinha Bloco E - 2º. Dtº. Silvalde — Espinho 3 quartos, 1 sala, 1 cozinha, 2 casas de banho completas, 1 varanda, 1 despensa. Contactar: Telefone, 726952

VENDEM-SE APARTAMENTOS T2 RUA 36 — ESPINHO Com fogão de sala, vídeo-porteiro, antena parabólica, garagem com comando. Informa no local ou Rua 19, n.º 1158 r/c Telef. 728573

VENDE-SE APARTAMENTO T2 ESMORIZ C/ garagem - Edificio Rossio Avenida da Praia, nº 22 - 2º Esqº. Telef: (056) 753311 (Horas das refeições)

ORQUESTRA DE CÂMARA DA EPME FEZ SUCESSO EM DUSSELDORF

- presidente Romeu Vitó assistiu a concerto

A Orquestra de Câmara da Escola Profissional de Música de Espinho deslocou-se recentemente à cidade alemã de Dusseldorf para tomar parte no "Music Meeting for Youth'92".

As Orquestras Juvenis de Moscovo, Varsóvia, Haia, reading (Inglaterra) e Haifa (Israel), além de diversas formações de cidades alemãs, estiveram também presentes tendo a participação portuguesa sido genericamente reconhecida como muito positiva.

O programa apresentado nos quatro concertos dados pela orquestra da Escola Profissional de Música de

Espinho, incluía obras de Mozart, Hindemith, Joly Braga Santos e Miguel Graça Moura, e foi recebido com grande entusiasmo, nomeadamente as peças dos compositores portugueses, sempre sob a orientação do maestro Kamen Goleminov.

A junção das orquestras portuguesa e russa, do Instituto Tschaykovsky, e dois percussionistas alemães, para interpretarem dois andamentos da Suite Carmen de Bizet-Schedrin, constituiu um dos aspectos mais curiosos desta realização.

A confirmar o impacto desta participação da

EPME, está já prevista uma deslocação de Orquestra à Alemanha, em Setembro, desta feita à cidade de Stuttgart, ao mesmo tempo que se estuda a possibilidade de fazer deslocar uma orquestra alemã a Portugal.

Está assim encerrado, da melhor maneira, o primeiro ciclo de formação em Prática Orquestral que a

Escola Profissional de Música de Espinho proporcionou a cerca de duas dezenas de alunos ao longo dos últimos três anos.

De referir a presença em Dusseldorf do presidente da Câmara Municipal de Espinho, Romeu Vitó, que pôde aperceber-se pessoalmente da importância de que se revestiu esta deslocação a terras germânicas.

VICTOR NUNES DIRIGE HOTEL SOLVERDE

O Hotel Solverde tem novo director-geral, o qual tomou posse do cargo há dias.

Trata-se de Victor Nunes, que vinha desempenhando funções idênticas na Cadeia Sheraton.

O início da sua carreira registou-se em 1972, no Hotel S. Cristóvão, em Lagos, contando então 25 anos de idade. Treze anos depois, em 1985, viria a ser eleito o melhor empregado da Divisão da Europa da Sheraton.

A sua passagem pelo Mount Royal Hotel, em Londres; Hotel Amaranthen e Hotel Anglais, ambos em

Estocolmo, representou outros tantos êxitos profissionais.

Victor Nunes foi ainda assistente de Direcção, assim como director de Alojamento no Sheraton Stockholm e, mais tarde, director do Executivo e director-residente no Lisboa Sheraton.

Um dos motivos determinantes da sua vinda para o Norte e para director-geral do Hotel Solverde, foi o desejo de enfrentar novos desafios, aliado a um gosto muito especial por uma região de que se diz profundo admirador.



No Aparthotel Solverde

MARGARIDA FERREIRA
ELEITA FUNCIONÁRIA DO MÊS

Margarida Alves Ferreira, foi eleita a funcionária do mês do Aparthotel Solverde.

Margarida Ferreira desempenha as funções de empregada de andares nesta unidade hoteleira, desde 20 de Janeiro de 1986.



PORTAS BLINDADAS
FECHADURAS E COFRES

Alfredo da Silva Azevedo
Lourosa ou S. João da Madeira

Telef. 056-832188

Para o concelho de Espinho

PONTO FORTE

FICHET F

Assistência 24/24 horas

EM COLABORAÇÃO COM
UNIVERSIDADE LUSÍADA
E
UNIVERSIDADE INTERNACIONAL

COLÉGIO MAIOR
CAMILO CASTELO BRANCO
PRÉ-UNIVERSITÁRIO

DO 10.º ANO À
LICENCIATURA

ÁREAS DE ENSINO:

10.º e 11.º anos / ÁREAS B. C. D. e E
12.º ano (ano zero) 1.º, 2.º, 3.º e 5.º Cursos

INÍCIO DAS AULAS:
21 SETEMBRO 1992

INFORMAÇÕES:
SECRETARIA / RUA PINHEIRO DE CAMPANHÃ, N.º 500
PORTO
TEL. 57 62 68 / 510 25 34

O MILAGRE ACONTECEU COM A REVISÃO

Os trabalhos da terceira sessão ordinária da Assembleia Municipal foram retomados na passada sexta-feira, 10 do corrente, e começaram, como é regimental, pela discussão e votação de dois documentos - foram apresentados 12 no início dos trabalhos - pertencentes ao período da Antes da Ordem do Dia: uma Recomendação do Partido Socialista sobre a **Reconversão da Praça de Touros** e outra subscrita por Jorge Carvalho da CDU sobre o **Tarifário da Água. A 1ª Revisão do Plano e Orçamento de 1992 foi, no entanto, «o prato forte» da noite.**

RECONVERSÃO DA PRAÇA DE TOUROS

A última corrida de touros em Espinho aconteceu há muitos anos e de então para cá a Praça tem vindo a degradar-se quer por falta de utilização quer por falta de obras de conservação, sendo já de presumir a inviabilidade de a destinar à actividade tauromáquica.

A Junta de Freguesia tem vindo a interessar-se pela resolução de um aspecto que, eventualmente, a poderá impedir de utilizar conforme muito bem entenda: o terreno, segundo o Plano de Urbanização destinava-se - e ainda se destina - à instalação de um edifício público ou de interesse, nomeadamente para o ensino primário.

Pretendendo alterar o

estatuto daquela área, a Junta, representada pelo seu presidente, António Catarino, em Novembro de 1991 solicitou ao presidente da Câmara os seus bons ofícios no sentido de serem accionados os mecanismos necessários para obter a desafectação para o fim a que se encontra o prédio (Praça de Touros), a fim de ser autorizada a sua utilização para a construção com outros fins, uma reconversão do imóvel que possibilite a

que não vê razão para se proceder à desafectação pretendida, a menos que se dê outra utilização ao terreno em que desapareça o interesse público, o que não parece estar em causa.

Estavam as coisas neste pé quando apareceu na Assembleia Municipal a Recomendação do PS que foi votada por unanimidade: **A AM recomenda à Câmara que elabore, em conjunto com os órgãos da freguesia, um estudo que equacione as possibili-**

Maio pela Câmara e está em vigor desde 1 de Junho passado.

Além de outras alterações o preço por m³ e os escalões são diferentes dos do ano passado. Como então noticiámos os consumidores domésticos passaram a pagar o precioso líquido a 60\$00/m³ se consumirem até 10 metros cúbicos, 90\$00/m³ para os consumos de 11 a 20 m³ e a 120\$00/m³ para os consumos superiores a 20 m³.

Na nossa edição de 21 de Maio noticiámos, ain-

tando os consumos elevados.

A Assembleia Municipal retomou o assunto sobre uma recomendação da CDU que avançava com as seguintes justificações que resumimos: A água é um bem essencial a que todos devem ter acesso e que o tarifário sofreu forte actualização e que tais preços estão com uma percentagem de comercialização elevadíssima sem que a sua necessidade esteja devidamente justificada.

Jorge Carvalho e o se-

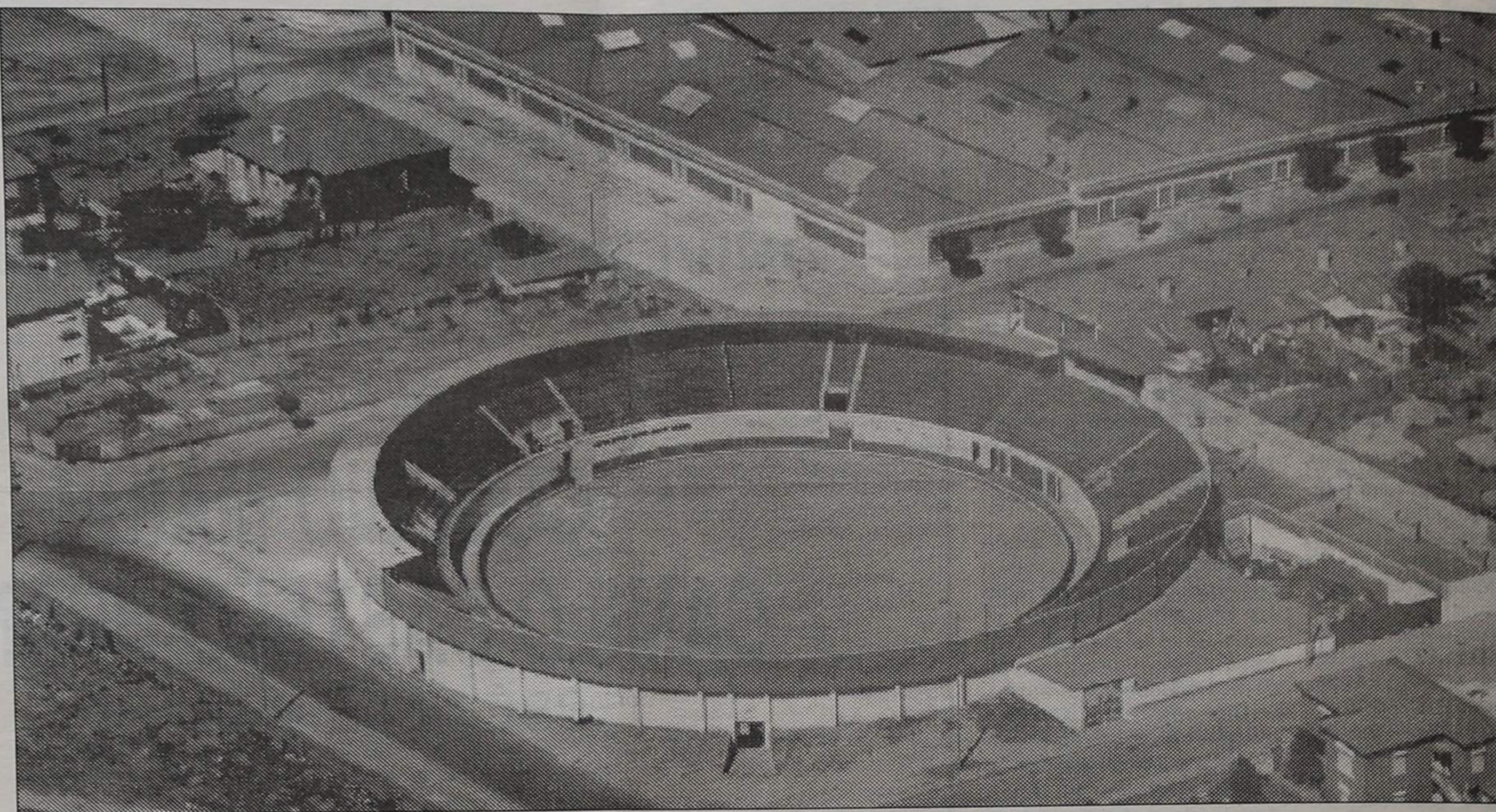

Praça de Touros - que futuro?

EMPRESA DE MÓVEIS E MÁQUINAS DE ESCRITÓRIO
PRETENDE ADMITIR:

2 COLABORADORES P/ A ÁREA COMERCIAL

- Pretende-se carta de condução
- Preferência c/ conhecimentos de informática e vendas

Resposta ao Apartado 453 • 4504 Espinho Codex

MÁRIO MAGALHÃES

EQUIPAMENTOS

- Móveis e máquinas para escritório
- Soluções informáticas
- Consumíveis

CAMPANHA DE VERÃO

Fax «Samsung 2060» c/ 100 memórias 185.000\$00

Oferta de máquina de escrever «TA Gabriele 100»

Vila Boa • S. PAIO DE OLEIROS
Telef./Fax: 726293

realização de múltiplas actividades tauromáquicas, desportivas, culturais e lúdicas.

Não se percebe lá muito bem porque a Câmara continua a considerar a Tourada um **edifício de interesse público** e tenha respondido à Junta

dades de reconversão deste espaço - a Praça de Touros - **colocando-o ao serviço das populações.**

TARIFÁRIO DA ÁGUA

O novo tarifário da água já foi aprovado em

da, que três vereadores votaram contra por dois motivos: falta de cálculos justificativos (Valdemar Ribeiro garantia que chegara ao custo previsível de 115\$82) e porque entendiam que o novo tarifário iria penalizar os consumos mais baixos, fomen-

partido pretendiam que o tarifário fosse revisto que a actualização fosse pelo mínimo necessário e, além disso, pretendia que os estudos económicos da água que se teriam baseado nos aumentos fossem facultados à Assembleia.

MATOS VIEGAS

MÉDICO ESTOMATOLOGISTA

DOENÇAS DA BOCA E DENTES

Acordo com: A.D.S.E. - A.C.A.S.A. - E.D.P. - C.T.T. CAIXA GERAL DE DEPÓSITOS e S.M.A.S., PHILIPS SERVIÇOS SOCIAIS DO MINISTÉRIO DA JUSTIÇA
RUA 19, N.º 364-1.º DT.º • TELEF. 721024 • ESPINHO

*** MORADIAS ***

CENTRO DE ESPINHO

ACABAMENTOS DE LUXO
Suite + Quintal + Cave + Lavand. + Garagem

27.500 c.

7310688 ☎ 7310691

MAIOR CUIDADO

- recomendou o CDS

Com considerandos e Recomendação aprovada por unanimidade, foi o seguinte o documento apresentado à votação pelo CDS:

Considerando:

Que a Câmara atravessa algumas dificuldades financeiras umas de forma mais ou menos escamoteada, outras mais visíveis e notórias de que são exemplo algumas difi-

culdades de tesouraria

Que a 1.ª Revisão do Plano de Actividades Orçamento se vislumbra alguns desvios que refletem um certo descuido na contenção e controlo da despesa. A Assembleia Municipal recomenda à Câmara um maior cuidado e atenção no controlo das despesas públicas.

Foi aprovada por unanimidade.

REVISÃO DO PLANO E ORÇAMENTO

Carlos Gaio e o PS consideraram a «recomendação» oportuna mas propuseram à CDU uma alteração diferente, que a ser aprovada por votos a favor (PS, CDU e CDS) contra 8 votos do PSD. Os 4 presidentes de junta pelo PSD ficaram-se pela abstenção. Os 13 vogais recomendaram o seguinte: **1-Revisão do teor de outras recomendações** (sobre o mesmo tema e com os mesmos objectivos) **que no sentido de que**

não se afastem muito do custo de vida ocorrido; 2-Que a Câmara lhe disponibilize, desde já, os estudos e elementos que fundamentam os aumentos recentemente aprovados.

A REVISÃO

A 1.ª Revisão do Plano de Actividades e Orçamento municipais para o ano em curso, da qual apresentamos em quadro alguns valores, não é um acontecimento extraordinário. Acontece todos os

introdução de novos projectos que se enquadram no âmbito do Saneamento Básico e na modernização administrativa, tendo em vista a criação de um Sistema de Informação Geográfica (o projecto RESIGMUR).

E ainda: **O facto de se terem considerado prioritários os projectos acima referidos conduziu à necessidade de abandonar, neste exercício, a execução de infra-estruturas no Parque da Cidade por se ter concluído não ser possível, para já a sua concretização.**

Chamado a intervir em nome da Câmara, que representava, Rolando de Sousa deu todas as explicações que lhe foram pedidas, em geral, e, com particular ênfase no caso do Parque da Cidade, que a CDU atacou com especial insistência:

Foi um verdadeiro milagre que tenha sido permitida (pela Secretaria de Estado do Turismo em reunião de 1 de Julho de 1992) a redistribuição dos 200 mil contos afectos ao Parque da Cidade.

Explicou aquele vereador que «aquilo» era dinheiro certo que possibilitaria um impulso decisivo no Saneamento e na Água, evitando as anunciadas dificuldades financeiras.

Toda a discussão da «Revisão» foi demorada e não trouxe surpresas, já que os partidos e ou coligações tiveram o comportamento esperado.

O do CDS e o da CDU estão contidos em Recomendação e proposta, respectivamente, que reproduzimos em caixa.

O PS classificou-a de

PRINCIPAIS ALTERAÇÕES NO PLANO DE ACTIVIDADES PARA 1992

DESCRIÇÃO	REFORÇO	DESVIO
I - Parque da Cidade		
Execução de infraestruturas		
a) Projecto		50.000
b) Obra		150.000
II - Saneamento e Rede de Esgotos		
a) Anta e Guetim zonas 2 e 4	47.520	
Obra		
b) Silvalde, Espinho zonas 5, 6 e 7	46.080	
c) Exutor submarino		
Obra	701.873	
III - Desenvolvimento		
a) Conduta da Rasa	18.200	17.428
b) Abastecimento de água	60.505	
IV - Equipamento		
a) Projecto RESIGMUR	27.000	
Total	901.178	217.428

Dois Aspectos sobressaiem de uma rápida análise da alteração:

- 1 - A retirada de 200.000 contos da rubrica **Parque da Cidade**;
- 2 - O substancial reforço de rubricas ligadas ao Saneamento Básico e Abastecimento de Água.

Fundo de Turismo.....	17.000
FEDER.....	98.352
ENVIREG.....	558.826
RESIGMUR.....	19.000
Desvios de rubricas exce.te dotadas.....	217.428
Correcção no FEF.....	- 9.428
Total.....	901.178

Nota: Valores em contos.

DEVOLVER O PLANO

propunha a CDU

Considerando que, mais uma vez o prometido Parque da Cidade é abandonado na 1.ª Revisão (...)

Considerando que o aumento das receitas previstas para o fornecimento da água nos próximos seis meses(...) mostra que o aumento é exagerado e injusto

Considerando que se continua a abusar das rubricas "outros" e "diversos" sem qualquer justificação sobre o destino a dar a tais importâncias, que atingem nesta 1.ª Revisão 3.650 contos.

A Assembleia Municipal devolve ao executivo esta 1.ª Revisão para que seja devidamente ponderada e revista.

A Assembleia não teve o mesmo entendimento e decidiu recusar a proposta da CDU por 33 a 3.

executivo proceda à atualização do regulamento de abastecimento de água (ficou para estudo por decisão da Assembleia realizada o ano passado em Anta) e reveja o actual tarifário de acordo com princípios assentes em escalões que não penalizem os pequenos consumidores e com taxas de crescimento que

anos e por estas alturas e, obrigatoriamente, para aplicação do saldo de gerência do ano anterior, neste caso de 1991 e que foi de cerca de 28 mil contos.

Do documento que a Câmara enviou, agora, à Assembleia Municipal para aprovação consta, no seu preâmbulo: **Quanto ao Plano verifica-se a**

MÉDICOS DENTISTAS

JORGE FERREIRA
BRUNO MORRIS

SAMS, ADSE, CGD

Telefone: 728693

Edifício S. Pedro - sala W - Rua 23, n.º 174

GABINETE DE RADIOLOGIA DE ESPINHO

DR. J. NUNES DE MATOS

MÉDICOS ESPECIALISTAS - RAIOS X E ECOGRAFIA

Consultório: Rua 20 n.º 1436-r/c Dt.º • Telef. 721975

Horário: das 9 às 18h30

ALVALADE ao VIVO

GENESIS

22/JULHO

SAÍDAS DO PORTO 13 HORAS

INGRESSO NO CONCERTO GARANTIDO



COSTA FERREIRA & MARTINS, LDA.

Rua do Bonjardim, 652 • PORTO

Telefones: 2005597 - 2000787 • Fax 2084636

LOTES DE TERRENO

ESPINHO E ARREDORES

Para construção de moradias
DESDE 5.500 C.

7310688 ☎ 7310691



Um momento como este é de certeza um ponto alto na sua vida...

Registe-o...

Oferecemos à sua FESTA a nossa longa experiência, servida por uma elevada tecnologia.

Como profissionais da imagem, realizar VÍDEO-FILMES é a nossa vocação.

Porque sentimos que a sua FESTA é um momento que merece um bom registo, criamos agora um sector especialmente dirigido à REPORTAGEM.

Câmaras 3CCD - Pós-produção em matriz U. Matic Hi/Band - consola de edição digitalizada - Som Multi/track em 8 pistas - Inserção de caracteres computadorizada.

- A qualidade nós garantimos.
- O Preço, uma agradável surpresa.
- Não se decida sem nos consultar...

ESTÚDIOS PINHO - Profissionais da imagem
Sector Reportagem
Rua 62-105 Telef./Fax 72 28 63 4500 ESPINHO

LIONS ORGANIZOU MONUMENTAL ARRAIAL MINHOTO

Ainda poucos dias são decorridos sobre a data da investidura do Casal Carlos Ferreira/Fernandina nas funções de presidentes do Lions Clube de Espinho e já uma grande realização foi levada a

cabo com enorme sucesso - um monumental Arraial minhoto, a que estiveram presentes mais de quatro centenas de alegres foliões.

O espectáculo teve lugar no passado sábado, dia 11, na

lindíssima "Quinta dos Bons Amigos", de que são proprietários os dinâmicos industriais de Espinho, Joaquim Tavares e Maria Bernardina, também eles sócios fundadores do Lions Clube de Espinho.

Ao som de animada orquestra, todos dançaram e cantaram até alta madrugada, tendo-se feito as devidas honras à sardinha assada, aos rojões, à broa e ao caldo verde, tudo isto regado com o indispensável vinho tinto proveniente de reputada região demarcada.

Sabendo-se que todos os tostões amealhados pelo Lions se destinam a minorar a sorte



dos mais necessitados do nosso concelho, não é de estranhar a adesão maciça dos espinhenses bem formados, imbuídos de espírito Cristão, a todas as realizações levadas a cabo por este clube.

Estão pois de parabéns os seus dinâmicos presidentes pelo brilhantismo alcançado em mais esta realização benéfica.

É gratificante constatar que, no mundo egoísta em que

vivemos, ainda há homens e mulheres que, sacrificando os seus momentos de ócio, se preocupam com o sofrimento do próximo e que tudo fazem por espalhar o bem à sua volta.

"DE" faz ardentes votos de que o entusiasmo continue dentro do espírito dos Lions de Espinho, para que continuem a sua maravilhosa cruzada de ajuda a quem deles tanto precisa.

JOVIGÁS
INSTALAÇÕES DE REDES DE GÁS, LDA.

UMA NOVA EMPRESA AO SEU DISPOR COM QUADROS QUALIFICADOS

Serviços Técnicos de instalações de redes de gás e aquecimento
Projectos e comercialização de aparelhos de gás

Rua 27 N.º 858 • 4500 ESPINHO • Tel. 7311142 • Fax 7311143

ESPECIALIDADE EM CAFÉS
FÁBRICA DE TORREFAÇÃO PRÓPRIA
GRANDE SORTIDO DE BEBIDAS
NACIONAIS E ESTRANGEIRAS

CASA ALVES RIBEIRO

VALDEMAR NEVES ALVES RIBEIRO

RUA 19, N.º 294 TEL. 720075 - APARTADO 128 - 4502 - ESPINHO

**FÁBRICA DE MÁRMORES
E GRANITOS DA TABUAÇA**

VITORINO LOPES DA CRUZ,
SUCRS., LDA.

LUGAR DE ESPINHO - S. FÉLIX DA MARINHA
VILA NOVA DE GALA
APARTADO 205 - 4503 ESPINHO CODEX
TELEFONE 720565



FUNDADA EM 1897

FONSECA

MODAS - TECIDOS

RUA 19, N.º 275 - Telefone 720413 - ESPINHO



CLÍNICA FISIÁTRICA S. PEDRO

MEDICINA FÍSICA E REABILITAÇÃO

Rua 8, N.º 681 - Telef. 724714 - 4500 ESPINHO

Acordo com as entidades

■ ADSE ■ SSMJ
■ ACASA ■ CGD
■ DMG ■ SEGUROS
■ SAMS ■ PARTICULARES

ISMAEL BEIRÃO

MÉDICO ESPECIALISTA

LIANA PEREIRA

FISIOTERAPEUTA

† **ANTÓNIO RODRIGUES DE CASTRO NOGUEIRA**
2.º ANIVERSÁRIO DO SEU FALECIMENTO



Sua esposa, filhas, genros, netos e restante família vêm, por este meio, comunicar que será celebrada missa, por sua alma, no dia 19, Domingo, pelas 8 horas da manhã na Igreja de Guetim. Desde já agradecem a quem possa comparecer.



**JARDIM-DE-INFÂNCIA
DA
ESCOLA PREPARATÓRIA DE ESPINHO**

RUA 31, N.º 887 - TELEF. 72 51 88

INSCRIÇÕES • Abertas as inscrições durante o mês de Julho para crianças dos 2 anos e meio aos 6 anos

JARDIM-DE-INFÂNCIA • PRÉ-PRIMÁRIA • MÚSICA
GINÁSTICA • REFEIÇÕES • NATAÇÃO

VENDE-SE

LAMBRETA SCOOTER, MARCA PEUGEOT ST

Com 1 ano e 1.300 km, cor preta

Como nova

Telefone 7642921 (de segunda a sexta-feira)

**PRECISA-SE
FÁBRICA DE PLÁSTICOS**

— 2 Operadores máquina injeção

— 1 Fresador Mecânico

— 1 Torneiro Mecânico

— 1 Serralheiro Mecânico

Bom vencimento

Resposta a este jornal ao n.º 13527

**VENDE-SE
ESTABELECIMENTO**

COM 66,8 M2 E ARRUMOS
COM 8,10 M2

EDIFÍCIO PALMEIRAS

LOJA 3 - RUA 8 - ESPINHO

Contactar de 2.ª a 6.ª-feira
das 9 às 12 e das 14 às 18 horas

Telefone: 721575

† **MANUEL PEREIRA RIBEIRO**
(Bombeiro da Base da NATO)
AGRADECIMENTO



Sua esposa e filhos vêm por este meio agradecer a todas pessoas que tomaram parte no funeral do seu ente querido, ou que de outro modo manifestaram o seu pesar.

Agradecem também a todas as pessoas que participaram na missa do 7.º Dia.

Agência Funerária Eudósia Guerreiro Nieves
Rua da Boa Nova, 2 - Silvalinho - Silvalde - Telef. 723392

**ALUGA-SE
CASA MOBILADA OU SÓ QUARTOS**

Em Silvalde, próximo da Praia

Telef. 72 37 74

EMPREGADA A DIAS / COZINHEIRA

Precisa-se para casa particular
mês de Agosto - Espinho (Junto à C.P.)

Das 10 às 20 horas
Telef. 396249 - Porto

16-7-1992

Com um orçamento "apertado"

SPORTING DE ESPINHO PROMETE ESPECTÁCULOS DE "PRIMEIRA"

A equipa de futebol profissional do Sporting Clube de Espinho iniciou na passada segunda-feira os trabalhos de preparação para a época 1992/93.

A apresentação à comunicação social foi feita da parte da manhã, no pavilhão Joaquim Moreira da Costa Junior e não faltaram os elementos ligados à direcção, registando-se apenas a ausência de três atletas (Pingo, Marcos António e Ado), que chegaram durante a semana, devido à falta de lugares nos voos do Brasil para Portugal.

As novas caras que pudemos ver foram apenas as de Dito (ex-Setúbal), Amadeu (ex-Setúbal) e Alain (ex-Tirsense). Mas era tornado público que os reforços ainda não ficavam por aqui, e que três nomes, muito jovens, viriam do Brasil para o plantel "tigre".

Na palestra que foi proferida inicialmente aos jogadores e de salientar o facto de o técnico, Quinoto, ter recordado a brilhante época do ano passado e de ter aconselhado os mais novos a «juntarem-se aos mais ve-

dores deslocaram-se para o meio do pavilhão e foram recebidos com aplausos por parte dos associados que ali se encontravam.

Em conferência de imprensa o presidente do Sporting de Espinho, Carlos Padrão salientou o facto de nas últimas duas décadas o seu clube ter militado as primeiras e segunda divisões nacionais e de se ter posicionado como um grande clube do escalão secundário, tendo «estabelecido com todos os clubes relações de amizade».

Carlos Padrão não esqueceu que o Espinho «é um clube de parcos recursos para, se calhar, militar uma primeira divisão nacional, mão não deixará de ter uma dignidade que todos vão ter oportunidade de verificar».

O nosso primeiro objectivo é desenvolver um futebol de modo a proporcionar aos espectadores bons espectáculos, que em Portugal tem estado em dúvida. Vamos procurar dar exemplos de carácter disciplinar.

Faz também parte dos

das transferências - chamar a nós jogadores com ambição comedida, estrutura técnica e que tenham a possibilidade de aqui se afirmarem. Não pretendemos segurar cá os bons jogadores. Isso terá de ser feito pelos clubes de "top" do futebol português!

Gostariamos que o Sporting de Espinho fosse o chamado trampolim para a passagem ao futebol dos grandes clubes.

Assim sendo, o Espinho teria sido o clube lançador desse jovem e teria a oportunidade de proporcionar um melhor futuro ao atleta e tirar os melhores resultados dessa melhoria qualitativa do próprio jogador. Este é um dos pontos fundamentais da nossa aposta e este ano já vamos trazer alguns jogadores nesse sentido».

O Sporting de Espinho continua a ser um dos clubes que tem um dos orçamentos mais baixos, senão o mais baixo da primeira divisão e do que muitos que militam a "honra".

O presidente "tigre" adian-



Amadeu, Alain, Dito, o presidente Carlos Padrão e o vice-presidente eng. Guy Viseu

daqui a um mês os jogadores se queixassem que nós não tínhamos preservado a sua qualidade profissional. Este

mentos de 500 mil contos e não é por isso que têm a permanência na primeira divisão assegurada!

imbuída do mesmo princípio e filosofia: só gastamos aquilo que está dentro das nossas possibilidades».

A propósito dos reforços disse:

«Se em Portugal pedem mais de um milhar de contos para jogar futebol, o Espinho não tem possibilidades para dar essa quantia. No Brasil tem jogadores por metade do preço...»

Há cinco anos trouxemos o Pingo, o Ivan, o Marcos António e outros, e sinto-me feliz porque foi uma boa aposta.

Quero com isto dizer que não é de bom grado que vamos buscar jogadores ao mercado brasileiro. É por necessidade e equilíbrio. Lamento muito termos de fazer isto, porque para a semana vamos ter em Portugal uns 50, ou mais, jogadores no desemprego. Eles entendem que devem ganhar aquilo que os clubes não têm possibilidades de lhes pagar.

O nosso plantel vai ser formado por 21 ou 22 jogadores. Falta-nos preencher dois ou três lugares, que no decurso desta semana estarão ocupados: um avançado centro e um trinco».

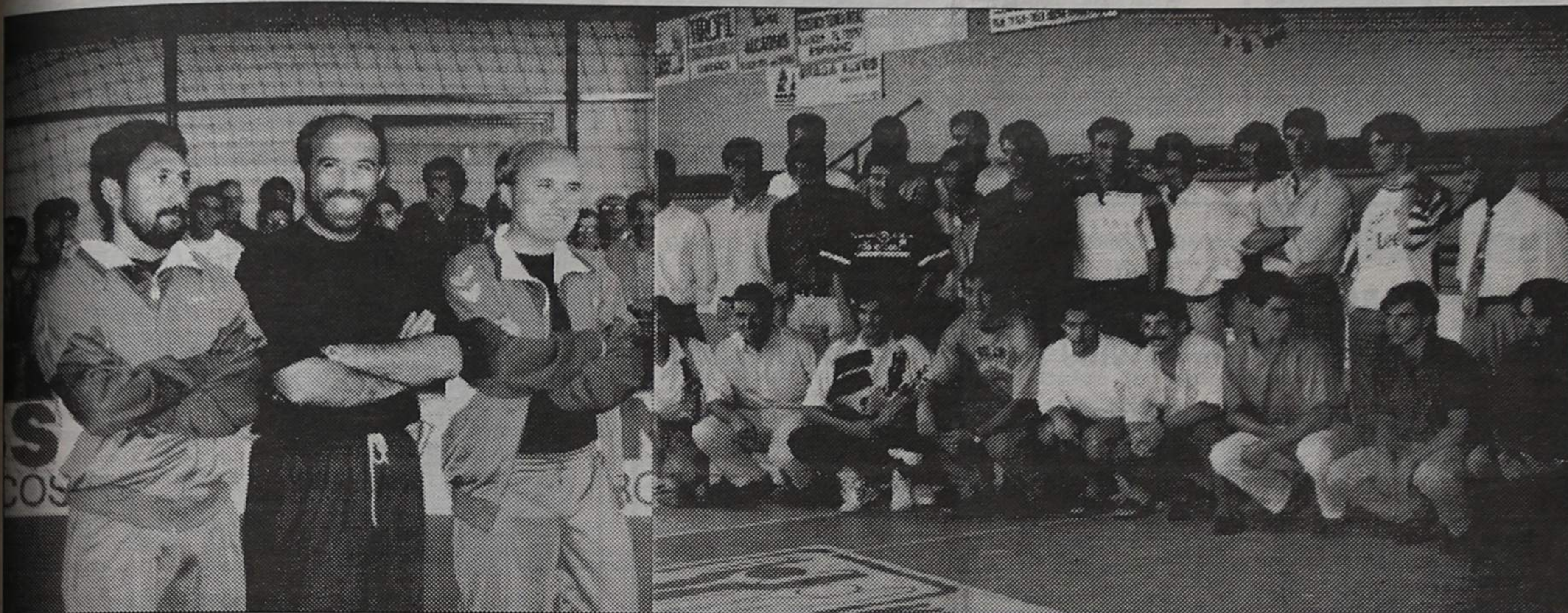

lhos para beberem um pouco da mística que existe dentro deles.»

Depois da palestra, os joga-

nossos objectivos - porque o futebol profissional tem sofrido aqui e além algumas alterações, como é o caso da lei

tiu que «o orçamento para esta época é de 150 mil contos. Foi o orçamento possível. Ficaria muito triste se

é um ponto que nos atormenta e os exemplos em Portugal são muitos...

Há clubes que têm orça-

O Espinho condiciona-se às suas possibilidades. É esta a sua aposta. Felizmente para nós que a equipa técnica está

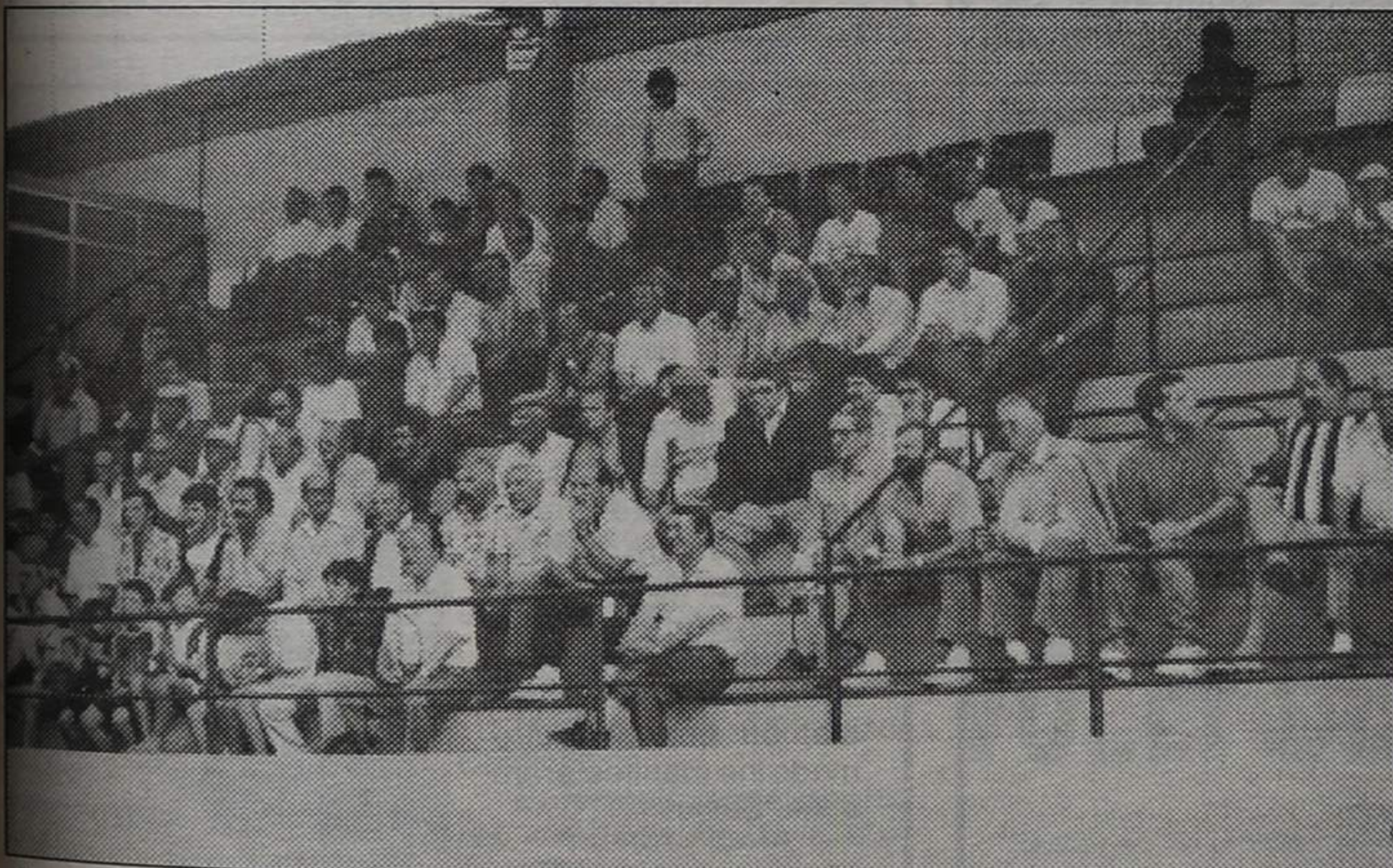

Alguns dos adptos que foram até ao pavilhão Joaquim Moreira da Costa Junior para verem as caras novas

VENDE-SE
A 3 KM
DE ESPINHO
MORADIA
MODERNA

Em terreno
de 800 m²
em
S. Paio de Oleiros

Tel.: (02) 7643881

DR. ILÍDIO D'OLIVEIRA SANTOS
MÉDICO DENTISTA

ODONTOPEDIATRIA = Ortodontia Fixa / Prótese Fixa

Consultórios:

— Rua 16 (Esquina Rua 19), n.º 545-1.º Dt.º - Espinho - Telef. 722931

— Rotunda da Boavista, 182-2.º H 3 - Porto - Telef. 6007175

Acordo com as entidades: ACASA; CGD; ADSE

AOS JOVENS CASAIS

T1 * T1+1 * T2+1

ESPINHO

Financiamento garantido C.G.D.

Entrada: Apenas 2.000 c.

7310688 ☎ 7310691

QUINITO: «VAMOS TENTAR SER UMA MONTRA DE JOGADORES JOVENS»

Durante a apresentação da equipa à comunicação social, Quinito disse o seguinte:

«A tarefa mais importante este ano é dar continuidade ao espectáculo. Não estamos obcecados, nem deixamos de dormir melhor pelo facto de se pensar que este ano os resultados não vão ser tão brilhantes como foram na época anterior. Não falamos na frase batida "vamos jogar para não descer"! Vamos jogar para a exigente massa associativa do Espinho.

Trata-se de uma gente diferente, que vem ao futebol para apreciar espectáculos de qualidade, deixando para segundo

plano o facto do seu clube ganhar, perder ou empatar.

O segundo objectivo é pensarmos em virar uma página neste clube: agora que o jogador português está supervalorizado, vamos tentar ser uma montra de jogadores jovens. Vamos dar-lhes uma oportunidade. Vamos apostar na juventude, naturalmente salpicada por jogadores com experiência.

Se todos os anos conseguirmos levar com êxito a nossa tarefa de termos uma ou duas transferências de jogadores feitos na nossa casa para que tenhamos outro desfogo financeiro.

É este o Espinho da

próxima época».

Recordando a época transacta:

«No ano passado conseguimos fazer um laço muito forte entre os profissionais do Espinho, e em todos nós, desde o mais humilde servidor deste clube, até ao presidente.

Foram escolhidos pela parte técnica e fundamentalmente pela direcção jogadores que, alguns deles até são baixos no aspecto físico, mas que são altos mentalmente. Sendo assim, foi fácil arranjar um laço.

Disse aos jogadores jovens que chegaram este ano que eles foram escolhidos porque sou-

bemos que eles também eram altos mentalmente. Naturalmente que não são jogadores de grande nomeada.

Nesta casa há uma mística muito especial.

Todos os treinadores que para aqui vêm saem daqui sempre valorizados e pretendidos por grandes clubes.

No ano passado o Espinho tinha um plantel que pesava muito em termos de idade, mas o que é um facto é que saíram daqui jogadores com idades na casa dos 30 e que foram pretendidos por todos os clubes da segunda divisão e por muitos da primeira! Isto noutra clube é impensável!

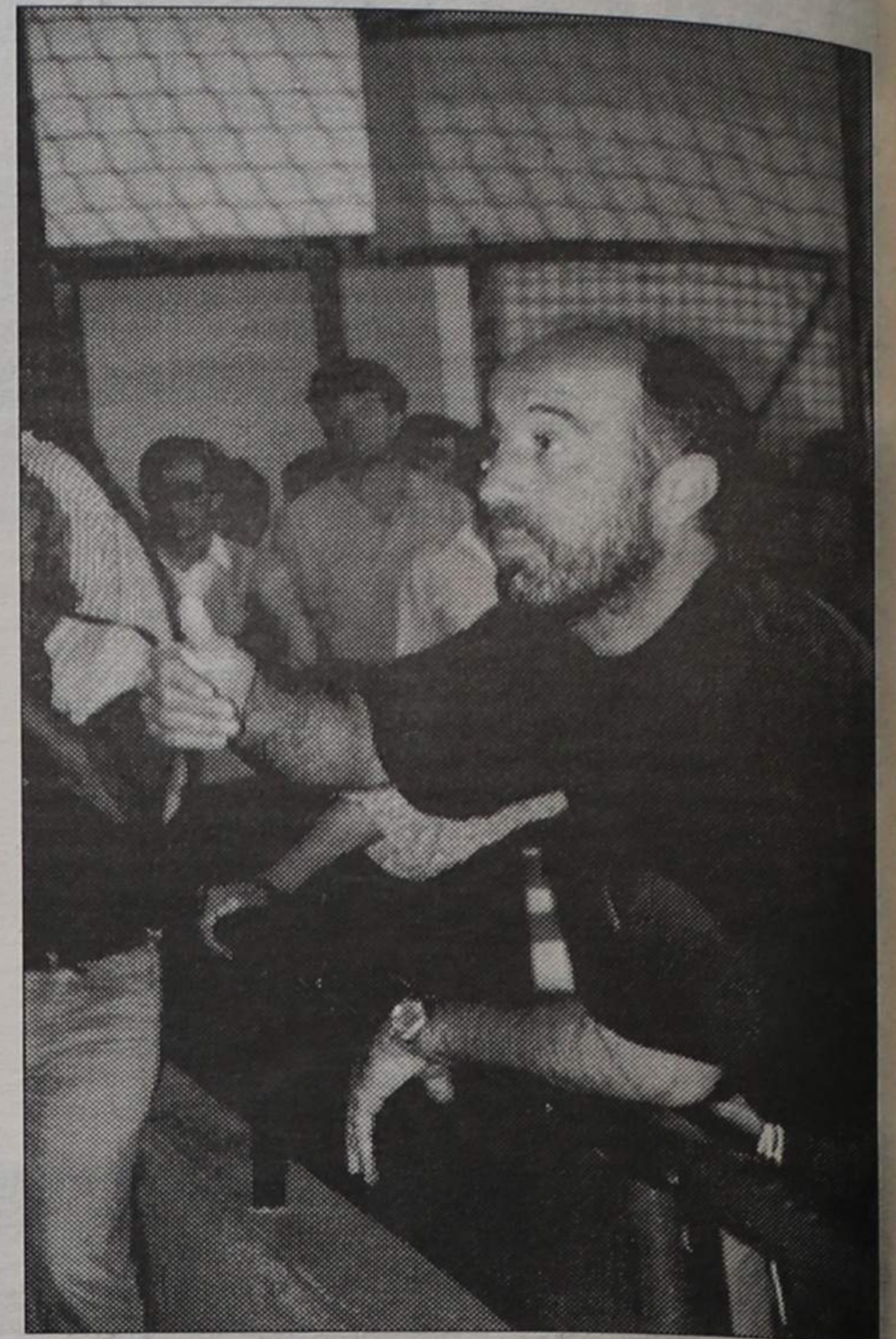

✠ ANTONIO FERNANDO RODRIGUES DA SILVA COUTO

MISSA DO 9.º ANIVERSÁRIO



Sua esposa e filhos, na passagem do 9.º aniversário do seu falecimento, mandam celebrar missa no dia 20, segunda-feira, pelas 19 horas, na Igreja Matriz de Espinho. Desde já agradecem às pessoas que possam comparecer a esta celebração.

✠ MANUEL DE SOUSA DE OLIVEIRA

AGRADECIMENTO

Sua esposa e sobrinhos vêm, por este meio, muito reconhecidos, agradecer a todas as pessoas que participaram no funeral e na missa do 7.º dia do saudoso extinto. Participam que o Ofertório será a seguir à missa do próximo domingo.

Eudócia Isabel Guerreiro Nieves
Rua da Boa Nova n.º 2 - silvalde - Telef. 723392



«Defesa de Espinho» - 3146 - 16/7/92

TALHO DE CARNES VERDES E CHARCUTARIA DE ANTONIO FERREIRA & PEREIRA, LDA.

Conservatória do Registo Comercial de Espinho, N.º de Matrícula, 00863/920601; N.º de Identificação de Pessoa Colectiva; N.º de Inscrição, 01; N.º e data de apresentação, Ap. 02/92.06.01.

Maria Isabel Paquete Torres soares, 2.ª Ajudante da Conservatória do Registo Comercial de Espinho, CERTIFICADO que por António Macedo Ferreira, solteiro, maior e Maria Anastalda de Macedo Ferreira Pereira c. na comunhão de adquiridos com António de Jesus Pereira, foi constituída a sociedade em epígrafe que se rege pelo seguinte contrato:

1.º

A sociedade adopta a denominação «TALHO DE CARNES VERDES E CHARCUTARIA DE ANTONIO FERREIRA & PEREIRA, LIMITADA», e vai ter a sua sede na Rua 13, n.º 1462 freguesia de Anta, concelho de Espinho.

2.º

O objecto da sociedade consiste no comércio de talho de carnes verdes e charcutaria.

3.º

O capital social, integralmente realizado em dinheiro, é de quinhentos mil escudos, e corresponde à soma de duas quotas de duzentos e cinquenta mil escudos cada, pertencentes uma a cada um dos sócios ANTONIO MACEDO FERREIRA e MARIA ANASTALDA DE MACEDO FERREIRA PEREIRA.

4.º

A gerência da sociedade, dispensada de caução e remunerada ou não, conforme for deliberado em assembleia geral, fica afectada a ambos os sócios, que desde já são nomeados gerentes.

§ PRIMEIRO - Para obrigar a sociedade em todos os seus actos e contratos é necessária a assinatura dos dois gerentes.

§ SEGUNDO - Nos actos de mero expediente é suficiente a assinatura de qualquer deles.

5.º

Fica vedado aos gerentes assinarem letras de favor em benefício de terceiro ou no seu proveito próprio.

6.º

No caso de falecimento de um dos sócios a sociedade continuará com o sócio sobrevivente e os herdeiros do falecido, devendo estes nomear um de entre eles que a todos represente, enquanto a quota se mantiver indivisa.

7.º

As assembleias gerais, quando a Lei não prescrever outras formalidades ou prazos, serão convocadas por cartas registadas, dirigidas aos sócios, com quinze dias de antecedência.

8.º

Fica autorizado o levantamento do capital social depositado na Caixa Geral de Depósitos, após a celebração da escritura, para fazer face a despesas com o início da sociedade.

Está conforme o original. Contém 4 folhas.

Conservatória do Registo Comercial.

Espinho, 11 de Junho de 1992

A Ajudante,
Maria Isabel Paquete Torres Soares

✠ ALICE DA CONCEIÇÃO PORTELA

FALECEU



Sua irmã e sobrinhos participam o seu falecimento e agradecem às pessoas amigas que os acompanharam na sua tão grande dor e igualmente a quem ouvir missa do 7.º dia, na próxima quinta-feira, pelas 19 horas, na Igreja Matriz de Espinho.

Espinho, 16 de Julho de 1992

Irmã:

D. Leticia Portela de Azevedo
Eng.º Alfredo Manuel Portela de Azevedo
Dr. Manuel José Portela de Azevedo
Dr.ª Maria Manuela Portela de Azevedo
Rui Manuel Portela de Azevedo
Eng.º Maria de Fátima Milheiro de Azevedo
D. Maria Helena Dias Alegria Couto
D. Joana Kuski Azevedo
D. Jorge Gonçalves Garrido

Agência Funerária N.º Sr.ª D'Ájuda - Sancebas e Luis Alves - Rua 20 n.º 877 - Espinho - Telef. 725129

SILVALDE



ÁLVARO MANUEL PEREIRA DE OLIVEIRA

AGRADECIMENTO

A família, profundamente sensibilizada, vem por este meio, reconhecidamente, agradecer às pessoas que tomaram parte no funeral do seu ente querido e missa do 7.º dia, ou que de outro modo lhe manifestaram o seu pesar.



Silvalde, 16 de Julho de 1992

Agência Funerária N.º Sr.ª D'Ájuda - Sancebas e Luis Alves - Rua 20 n.º 877 - Espinho - Telef. 725129

16-7-1992

Dito:
«SINTO-ME COMO UM JÚNIOR»

Depois de uma paragem de um ano, Dito, jogador internacional, confessou que em nada afectou a sua forma física:
 «Sinto-me como um júnior. Estou pronto a recomençar uma nova carreira. Estou com muito entusiasmo e moti-

vação. Penso que as coisas vão correr bem... O meu primeiro objectivo será conquistar a titularidade nesta equipa recheada de bons jogadores e depois tentar fazer uma época tranquila e aguentar o Espinho na primeira divisão.



O PLANTEL

MARCELO E JOEL - DOIS REFORÇOS DO BRASIL

Dois dos reforços oriundos do Brasil deverão chegar durante esta semana. São eles Marcelo, um jovem de 22 anos, avançado centro, e Joel, um defesa, que ocupa o lugar de trinco.
 Estes são dois jovens que foram observados pelo adjunto António Ribeiro, aquando da sua recente ida ao Brasil.

Para já, o plantel dos "tigres" é formado pelos seguintes elementos:
Guarda redes - Silvino (26 anos), Vítor Couto (24 anos) e Paulo (20 anos).
Defesas - Eliseu (32 anos), Filó (20 anos), Orlando (27 anos), Vítor (24 anos), Cerqueira (31 anos), Marcos António (30 anos), Amadeu (26 anos) e Dito (30 anos).
Médios - Rui Manuel (25 anos), Cardoso (18 anos), Ado (30 anos), Zinho (30 anos), Sérgio (23 anos) e Pingo (31 anos).
Avançados - Bessa (22 anos) e Alain (28 anos).
Treinador - Quinto.
Treinadores adjuntos - António Ribeiro e professor Luís Fernando.
Secretário Técnico - Jorge Pereira.
Médico - Dr. Domingos Coutinho.
Enfermeiros/massagistas - Nelson Costa e Manuel Pedro.
Técnico de equipamentos - Julião Caneira.



**Alain:
 VEIO PARA MARCAR GOLOS**

Alain, um avançado vindo do Tirsense disse:
 «Fui muito bem recebido por parte dos meus colegas e equipa técnica. Estou a gostar deste ambiente.
 Vim para o Espinho porque entendi que reunia

todas as condições para poder fazer uma boa temporada e fazer o que mais gosto: marcar golos.
 Vou trabalhar muito para ganhar a confiança do técnico, para jogar e satisfazer a massa associativa».

OS JOGOS DE PREPARAÇÃO

A equipa de futebol profissional do Sporting de Espinho terá de disputar os seguintes jogos de preparação antes do início do campeonato no dia 23 de Agosto:
 Leixões - Sporting de Espinho, dia 29, às 18h30, no Estádio do Mar em Matosinhos.
 Sporting de Espinho - Ovarense, no dia 31 às 18h30 no Estádio Comendador Manuel de Oliveira Violas (Torneio da Costa Verde).
 Sporting de Espinho - Beira Mar ou Feirense, no dia 2 de Agosto, às 16 ou 18 horas (Torneio da Costa Verde).

Feirense - Sporting de Espinho, dia 5 de Agosto, no Estádio Marcolino de Castro em Santa Maria da Feira.
 Sporting de Espinho - Leixões, dia 8 de Agosto às 18 horas no Estádio Comendador Manuel de Oliveira Violas.
 Oliveirense - Sporting de Espinho, dia 12 de Agosto, às 18 horas em Oliveira de Azeiteis.
 Sporting de Espinho - Sporting Clube de Portugal, dia 15 de Agosto às 18h30 no Estádio Comendador Manuel de Oliveira Violas.

VEDETAS DO PASSADO CONVIVEM NO SÁBADO

A equipa que conquistou a Taça Ribeiro dos Reis, há 25 anos, vai reunir no próximo sábado para um convívio.
 Assim, às 10h30, as vedetas do passado realizam um encontro de futebol no pavilhão Joaquim Moreira da Costa Junior. Às 12 horas juntar-se-ão no restaurante Concha do Mar para um almoço, onde estará presente o bonito troféu conquistado na altura e que trouxe à cidade de Espinho momentos de grande euforia e felicidade.

VÓLEI DE PRAIA

Realiza-se no próximo sábado e domingo, na praia da Baía, a partir das 21 horas, a final do Torneio Internacional de Voleibol de Praia - TLP. Nesta prova estão presentes os melhores atletas do voleibol nacional.

**Amadeu:
 «TEMOS DE DAR O MÁXIMO»**

Amadeu, defesa direito vindo do Vitória de Setúbal está certo da luta que terá de ser travada nesta fase de preparação com vista à conquista de um lugar na equipa:

«Vou ver se tenho mais sorte este ano, já que no ano passado joguei poucas vezes.
 No princípio temos de dar o máximo de modo a termos a confiança do mister».



NACIONAL DA 2.ª DIVISÃO (F) EM ANDEBOL SP. ESPINHO-ESPOSENDE É UM JOGO DECISIVO

As andebolistas seniores do Sporting de Espinho decidem na tarde de sábado, pelas 18.30, no pavilhão dos «tigres», o seu ingresso na prova máxima da modalidade.

tanto a provocar o maior desgaste físico.
 Mereceram, portanto, o maior estímulo.

No último fim-de-semana as jovens espinhenses ultrapassaram o Tejo, em Lisboa, para defrontar para a fase final da 2.ª divisão, as equipas do Porto Salvo (Oeiras) e do Seixal, contra as quais saíram derrotadas pelos resultados de 21-18 e 24-11, respectivamente.

Mercê desses resultados, a turma do Porto Salvo já tem garantida a sua presença na 1.ª divisão. Falta o outro concorrente a sair do jogo entre o Espinho e o Esposende.

As «tigres» têm de ganhar esse jogo para poderem subir. O empate de nada servirá, muito menos a derrota.

É bom que se reconheça o esforço que essas jovens do Sporting de Espinho vêm fazendo na defesa da sua camisola. Sábado tiveram de participar numa jornada dupla e, ainda por cima, a mais de trezentos quilómetros de distância, por-

TOTOBOLA

Concurso dos Órgãos de Informação nº 30/92 de 26 de Julho de 1992. Prognóstico «Defesa de Espinho», redacção desportiva:

- Suécia-Paraguai..... 1
- Marrocos-R. Coreia..... 1
- Dinamarca-México..... 1
- Gana-Austrália..... x
- Sion-Servette..... 1
- Young Boys-Lugano..... 1
- Chiasso-Lausana..... 2
- Bulle-Neuchatel..... 2
- St.Gallen-Zurique..... 1
- Karlsruhe-Halmstads..... 1
- Lyngby-Shalke 04..... 1
- Sarrebrueque-Aalborg..... 1
- Dordrecht-Hammarby..... 1

NA NOITE DO DIA 18 FREI HERMANO DA CÂMARA EM SANTA MARIA DE LAMAS

Os admiradores de Frei Hermano da Câmara vão poder assistir, ao vivo, à actuação desse grande artista de fado, na noite do dia 18 (sábado), em Santa Maria de Lamas, mais propriamente no Es-

tádio Comendador Henrique Amorim.

A iniciativa pertence ao Centro Cultural e Beneficente daquela freguesia feirense e promete revestir-se de pleno êxito, face à popularidade do artista.



MOTO-SERRA MATOU BOMBEIRO DA OTAN

Um bombeiro que prestava serviço na Base da OTAN, em Maceda, Ovar, foi morto por uma motosserra que empunhava, quando se encontrava na meta a trabalhar.

Trata-se de Manuel Pereira Ribeiro, de 49 anos de idade, casado e pai de três filhos - um de 24 anos de idade, outro de 21 e uma menina de 13. O mais velho trabalha, também, na mesma base como bombeiro.

Natural de Alter do Chão, Manuel Ribeiro

veio residir para Silvalde, Espinho, há mais de vinte anos. Ali nasceram os dois filhos mais novos.

Defronte da casa onde reside a família, a escassos metros da passagem de nível, na «109», a vítima cuidava de uma pequena propriedade agrícola.

O acidente deu-se na tarde da passada quinta-feira, quando Manuel Ribeiro se preparava para serrar uma árvore tombada no solo. Terá tido morte instantânea, posto

que não foram ouvidos gritos. A motosserra atingiu-lhe o pescoço, através

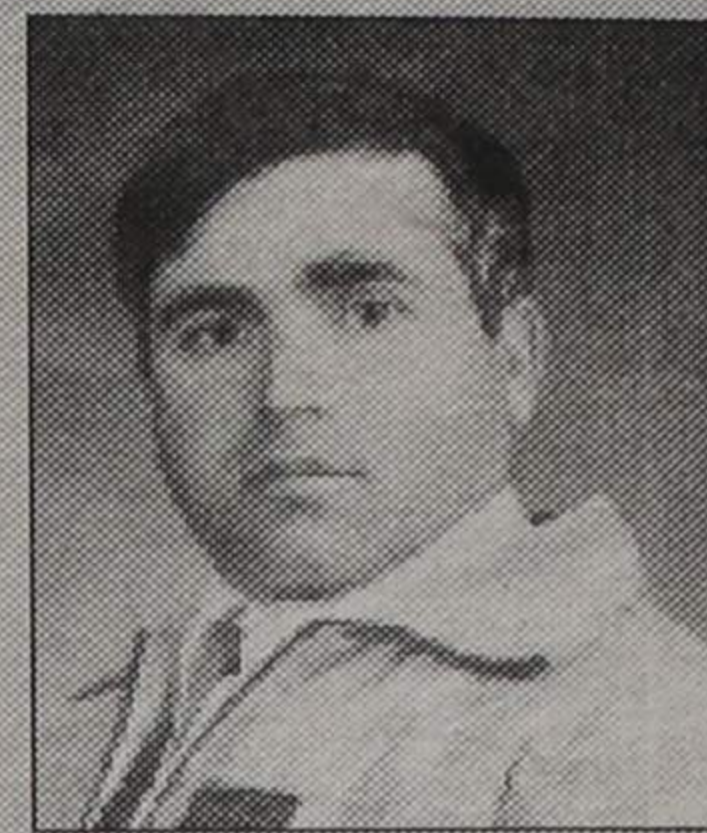

de um golpe profundo. Quando um colega chegou junto do infeliz, já nada havia a fazer.

O funeral efectuou-se para o cemitério de silvalde na tarde de sábado, constituindo grande manifestação de pesar.

Antigos colegas de Manuel Ribeiro, quando foi militar em Angola, marcaram presença em grande número.

Foi igualmente numerosa a representação da Base da OTAN, em Maceda.

"CURRAL DA MULA" COMPLETOU 10 ANOS

O "Curral da Mula", uma associação recentemente legalizada, comemorou no passado sábado, à noite, no Parque de Campismo, o seu 10.º aniversário.

Estiveram presentes na festa mais de duas centenas de convidados, que encheram o "reservado" da piscina.

A primeira parte do espectáculo foi totalmente preenchida com a actuação de "Quinzinho", um cómico vindo da capital, que já escreveu vários textos para o conhecido Fernando Pereira, que foi acompanhado à viola por José Matos.

Foi uma festa muito bonita, cheia de doçaria, rojões e caldo verde. Os estrangeiros que se encontravam no Parque de Campismo acabaram por se juntar à festa, embora não percebessem as "piadas", ouviam a música, bebiam cerveja e confortavam-se com o delicioso caldo verde e com os rojões.

Não faltou neste espectáculo a famosa desgarrada de Manuel Sancebas, que se bateu lindamente com o "Quinzinho", como

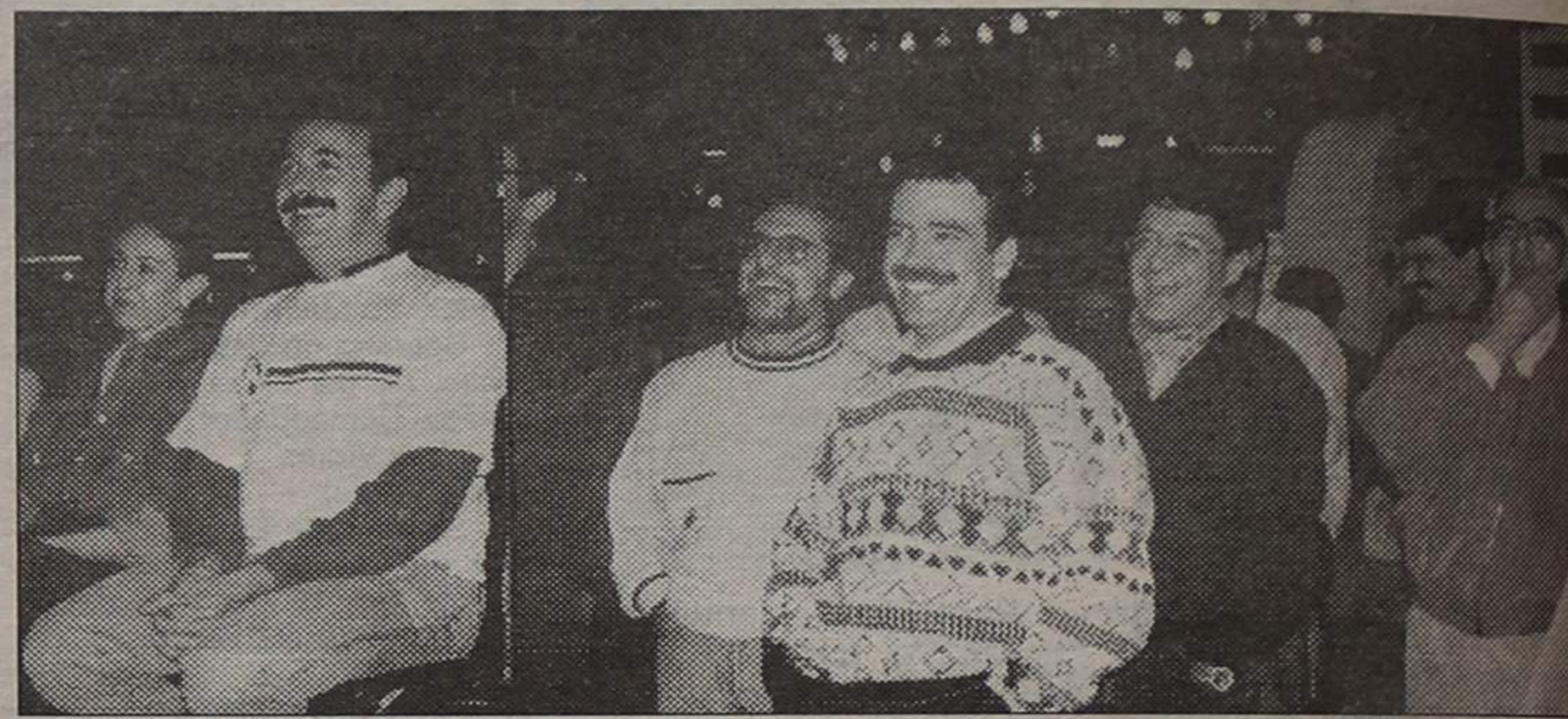

PRECISA-SE EMPREGADA DOMÉSTICA

Interna ou Externa.

Com grande disponibilidade de horário. Para casal c/ 3 filhas.

Resposta a este Jornal ao n.º 13556 ou telefonar para 72 43 35 (a partir das 20 horas)

já o tinha feito António Macedo na primeira parte do espectáculo.

Mas a festa não foi só à noite!

Da parte da manhã, como o faz habitualmente, o grupo juntou-se em Oleiros para disputar numa monumental "futebolada", que foi seguida de um almoço.

Targa

AUTOMÓVEIS

AUDI 80 TD	89
FIAT TIPO CHARME II 1.4	90
FIAT TIPO 1.1	89
FIAT 127	78
FIAT PANDA SISLEY 4x4	89
FIAT UNO 4SS (5 portas)	90
LANCIA THEMA TURBO IE	88
LANCIA DEDRA	90
OPEL CORSA GT 1.3	89
PEUGEOT 405 GR	89
PEUGEOT 205 GR (5 portas)	91
RENAULT 5 GTL 5 p.	83
RENAULT CLIO (5 portas)	91

MOTOS

PEUGEOT X 125 LC	86
APRILIA AF1	

ACEITO TROCA POR CARRO OU MOTA

CONDIÇÕES ESPECIAIS DE CRÉDITO
PREÇOS PARA REVENDA

Rua 19 N.º 884 - ESPINHO
Telefone (02) 72 58 80

**CENTRO
DE
ESPINHO
ESTABELECIM.
Várias áreas
c/ e s/ Cave**

Desde

15.500 c.

Facilid. Pagam.

**ANDARES
ESPINHO**

T1 s/ gar.	8.000 c.
T1 c/ »	9.500 c.
T1+1 c/ »	10.000 c.
T2 s/ »	9.000 c.
T2 c/ »	11.900 c.
T2+1 c/ »	12.000 c.
T3 c/ »	13.900 c.
T3+1 c/ »	14.500 c.

Facilid. Financ.

7310688

SEMANÁRIO REGISTADO
NA DIRECÇÃO-GERAL DE COMUNICAÇÃO SOCIAL SOB O N.º 41/37
FUNDADO EM 27 DE MARÇO DE 1932 POR BENJAMIM DA COSTA DIAS

DEFESA DE ESPINHO

PROPRIEDADE DA EMPES - EMPRESA DE PUBLICIDADE DE ESPINHO, LDA., MATRICULADA NA CONSERVATÓRIA DO REGISTO-COMERCIAL DE ESPINHO SOB O N.º 59, FOLHAS 30 DO LIVRO C-1, COM O CAPITAL SOCIAL REALIZADO DE UM MILHÃO E QUARENTA MIL ESCUDOS □ REDACÇÃO E ADMINISTRAÇÃO NA RUA 26, N.º 601, 2.º ESQUADRO APARTADO 39, 4501 ESPINHO CODEX - TELEFONE 721525 □ MAQUETAGEM NA EMPES □ TIRAGEM DE EQUIPAMENTO ELECTRÓNICA - NOVOSMEIOS - COMUNICAÇÃO E MARKETING, LDA □ IMPRESSÃO GRÁFICA DO NORTE, SA □ TIRAGEM MÉDIA DE 3.500 EXEMPLARES □ DEPÓSITO LEGAL N.º 100/92 □ Membro do IPIR - INSTITUTO PORTUGUÊS DE IMPRENSA REGIONAL

**APARTADO 39
4501 ESPINHO CODEX
PORTE PAGO**

