

DEFESA ESPINHO DE ESPINHO



APARTADO 39
4501 ESPINHO CODEX
PORTE PAGO
ANO 60 • NÚMERO 3147
23 DE JUNHO DE 1992
PREÇO: 65\$00 (IVA INCLUIDO)

DIRECTOR: ÁLVARO GRAÇA

SEMANÁRIO

FUNDADOR: BENJAMIM COSTA DIAS

MATERNIDADE VAI NASCER JUNTO AO LAR DE IDOSOS

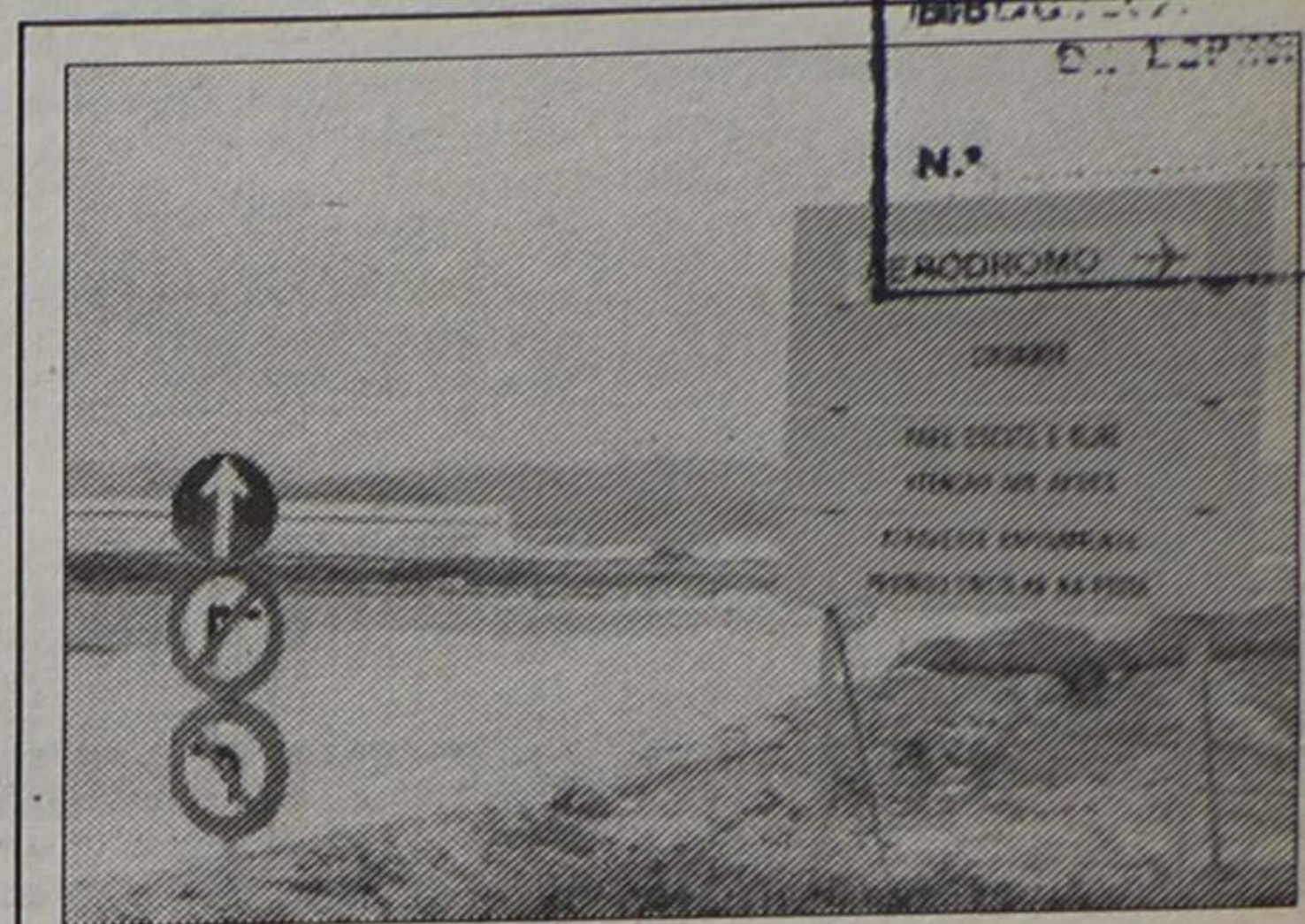
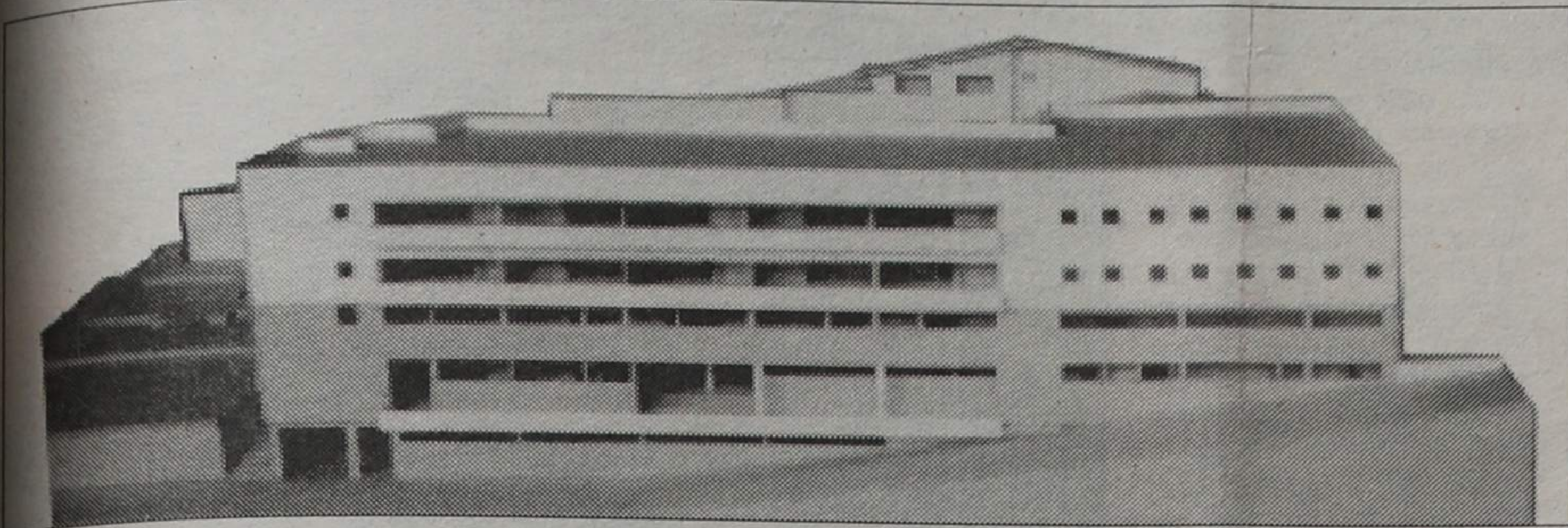

ATRAVessar A PISTA PREOCUPA AUTARCAS

O presidente da Junta de Paramos viu reprovada na Assembleia Municipal uma sua proposta relativa à abertura de uma passagem subterrânea de acesso à praia.

Páginas centrais

PLANO DE INTERVENÇÃO NA MARINHA DE SILVALDE

95 FAMÍLIAS VÃO SER REALOJADAS

Pág. 15

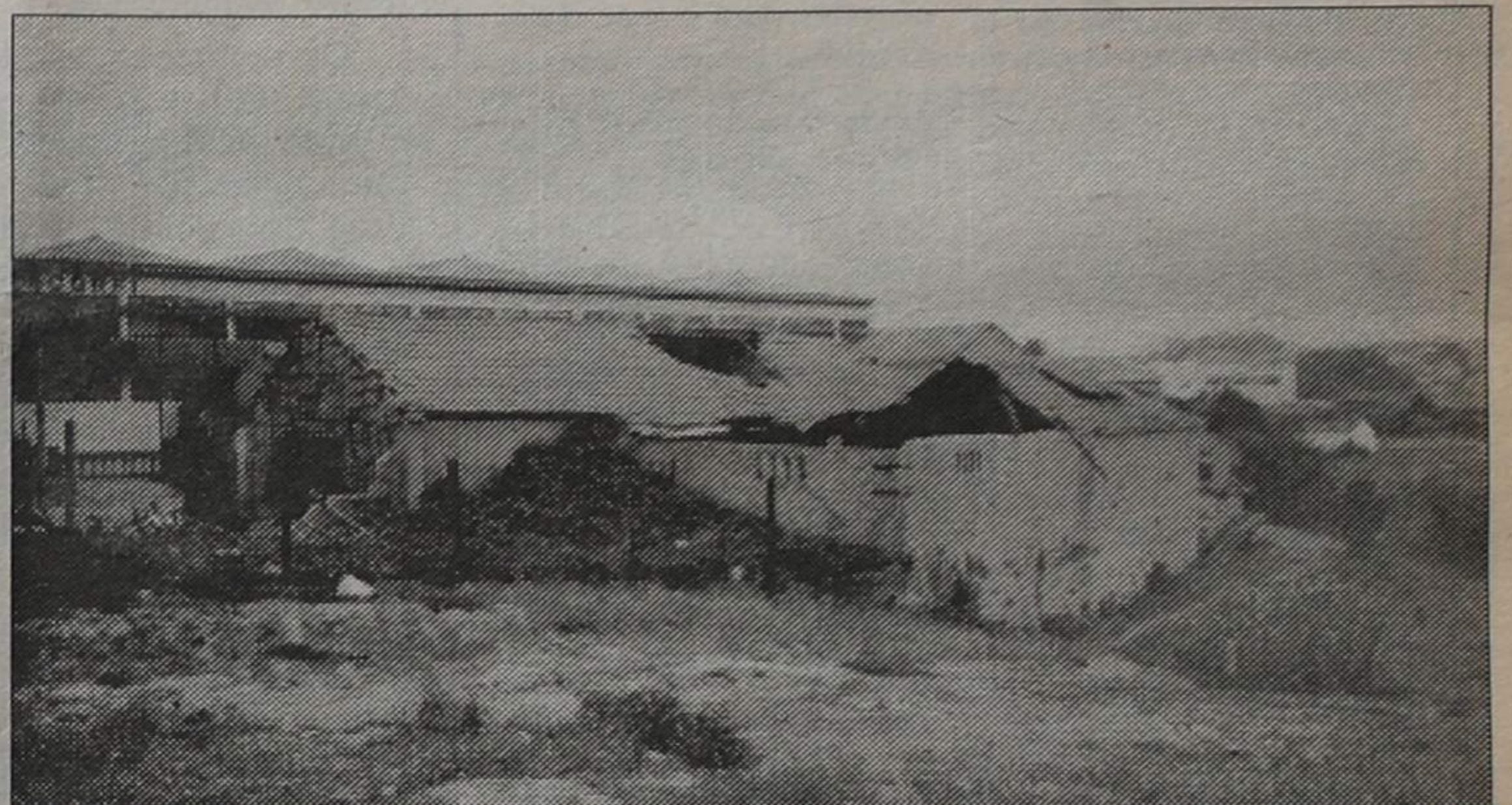

UM PAIOL NA CIDADE!

Acontece no extremo sul da cidade de Espinho, mesmo em frente à «Corfi», da qual dista uma escassa vintena de metros. Um velho barracão está transformado num verdadeiro paiol, não de pólvora, mas de botijas de gás, cujos efeitos, em caso de explosão, se assemelham.

Ou seja, vai tudo pelos ares, com perdas de

bens e tantas vezes de seres humanos. As entidades responsáveis já foram dirigidas exposições pelos trabalhadores daquela empresa, mas sem resultado.

Pág. 4

AUTARCAS DE BRUNOY VISITAM ESPINHO

Na sequência dos contactos, iniciados ainda ao tempo do mandato do saudoso Dr. Lito Gomes de Almeida, desloca-se a Espinho no próximo sábado, para uma visita oficial, o presidente da Câmara de Brunoy, cidade francesa, situada a vinte quilómetros de Paris, onde reside um numeroso grupo de emigrantes portugueses, muitos deles naturais do nosso concelho.

O autarca francês será recebido pelo exe-

cutivo espinhense, nos Paços do Concelho, pelas 18 horas, certamente com os pensamentos de todos centrados na possível geminação das duas cidades, que poderá traduzir-se num proveitoso intercâmbio cultural, turístico, desportivo e social. Recorde-se que, já estiveram anteriormente naquela cidade gaulesa, três representantes do nosso município, que foram alvo de criteriosa e calorosa recepção.



«TAÇA RIBEIRO DOS REIS» «FEZ» 25 ANOS

Há 25 anos, que agora se completam, a cidade esteve em festa. E a

coisa não era para menos. É que o então «ignorado» Sporting de Espinho conquistou em Lisboa, no Campo da Tapadinha, propriedade do Atlético Clube de Portugal, a «Taça Ribeiro dos Reis», derrotando por 1-0 o já prestigiado Vitória de Setúbal. Daí que a efeméride tenha sido justamente comemorada.

Ver Desporto

PSP LOCAL TEM NOVO COMANDANTE

PEQUENOS ANÚNCIOS

ADVOGADOS

CERQUEIRA FERNANDES - ADVOGADO - Av. 24 n.º 741 s/ D - Telef. 7231229 c/ Fax 2004116, 2.ª e 4.ª de tarde.

FERREIRA DE CAMPOS E DULCE OLIVEIRA CAMPOS - Advogados - Rua 11, n.º 877 - Telef. 722210-720805 - Espinho.

A. CAMARINHA LOPES e HENRIQUE RODRIGUES - Rua 19, n.º 274-1.º - Espinho - Telef. 726471.

J. A. MOREIRA DE SOUSA - Advogado, Escritório: Rua 23, n.º 733-1.º - Dt.º - Telef. 722022 - 4500 Espinho. Residência: Souto-Silvalde - Telef. 722037 - Espinho.

ALUGUERES

ALUGA-SE T2 - Espinho c/ 110 m2. Sala comum c/ lareira, cozinha equipada c/ electrodomésticos - Telef. 723055.

ANDAR MOBILADO - 1.ª quin. de Agosto e mês de Setembro. A partir de Outubro aluga-se quartos ou o apartamento. Telef. 7311375.

ALUGA-SE CASA PARA FÉRIAS - Meses de Agosto e Setembro. Rua Adolfo Lopes da Silva, Lugar de Brito - Valadares - Telef. 00-33-1 - 43 40 33 47.

BOA MESA

A VARINA - Almoços, jantares, petiscos. Aberto todos os dias. Rua 2, n.º 129 - Telef. 724630 - Espinho.

CASA MARRETA - Restaurante com esplanada. Caldeiradas e cataplanas de peixe. Cataplanas de tamboril, açorda e arroz de marisco. Aceitam-se encomendas para fora. Pedro da Silva Lopes, Rua 2, n.º 1355 e 1361 - Telef. 720091 - 4500 Espinho.

EMPREGO

PRECISA-SE EMPREGADA - Para sapataria, idade entre 16 a 25 anos, solteira. Telef. (058)-753380.

OFERTAS

ENGENHEIRO TÉCNICO QUÍMICO - Disponibilidade imediata. Pretende colocação em área técnica ou técnico comercial. Carta a este jornal ao n.º 13497.

JOVEM OFERECE-SE - Para trabalhar como viajante. C/ bastante experiência e conhecedor de todo o país. Resposta a este Jornal ao n.º 13596.

SERVIÇOS

VÍTOR LANCHAS

ESTÚDIOS PROFISSIONAIS

De fotografia e vídeo. Topo o tipo de reportagens. Telef. Estúdio 02-731 03 67, residência: 02-72 53 44, aberto de segunda a sábado das 17 às 21 horas.

LAR DE REPOUSO - 3.ª idade, vagas p/ senhoras e cavalheiros. Óptimas instalações. enfermagem privada. Aceita inscrições. Ambiente familiar. Telef. 7626814.

VENDAS

VENDE-SE EM ESPINHO APARTAMENTO T3 - Junto ao Palácio da Justiça, c/ vistas para o mar. Telef. 724408.

VENDE-SE T1 - Com garagem e arrumos. Telef. 487249 - Espinho.

2 TENDAS DE CAMPISMO - Uma c/ 2 lugares e outra com um, que pode servir para a praia, como novas. Telef. 720747.

1 JAZIGO TÉRREO - Com 3 sepulturas - Telef. 720737.

VENDE-SE VIVENDA - Em fase de pedreiro: área 350 m2, c/ 2 pisos e mais terraços mais subcave mais logradouro. S. Paio de Oleiros - Telef. 723200.

ELECTRÓNICA - ASSISTÊNCIA/VENDAS - Vendas e reparações em registadoras, balanças electrónicas, máquinas escrever, fotocopiadoras calculadoras, etc.. Recolha e entrega ao domicílio. Telef. 7311103 - Espinho.

CÃES DE CAÇA - Vendem-se de pura raça. «Epagneul Breton». Telef. 720085.

VESPA PK 50 XLS - Vende-se em bom estado - Telef. 721695-723718.

FICARÁ AO LADO DO LAR DE IDOSOS

MATERNIDADE EM ESPINHO SOB A ÉGIDE DA MISERICÓRDIA

Ao lado do Lar de Idosos da Santa Casa da Misericórdia de Espinho vai ser construída uma maternidade que, segundo o provedor da Instituição, Dr. Amadeu Moraes, vai colmatar uma grande necessidade de toda a comunidade espinhense.

A edificação dessa obra, foi anunciada pelo próprio Amadeu Moraes no passado sábado, durante uma reunião efectuada na sede da instituição, em que estiveram presentes todos os membros que constituem a mesa administrativa da Santa Casa, o autor do projecto, arq. Carlos Lacerda, um representante de «DE» e outros convidados.

Do edifício a construir foram feitas duas maquetas; acabando os responsáveis por optar por uma delas, por a considerarem mais funcional e de custos mais baixos. Mesmo assim, vão ser

gastos mais de quatrocentos mil contos.

Como diria o provedor, a Misericórdia não

Acrescentaria que «não somos loucos, antes temos consciência das responsabilidades que

quais os apoios que poderia contar, tanto em relação à construção, em si, como

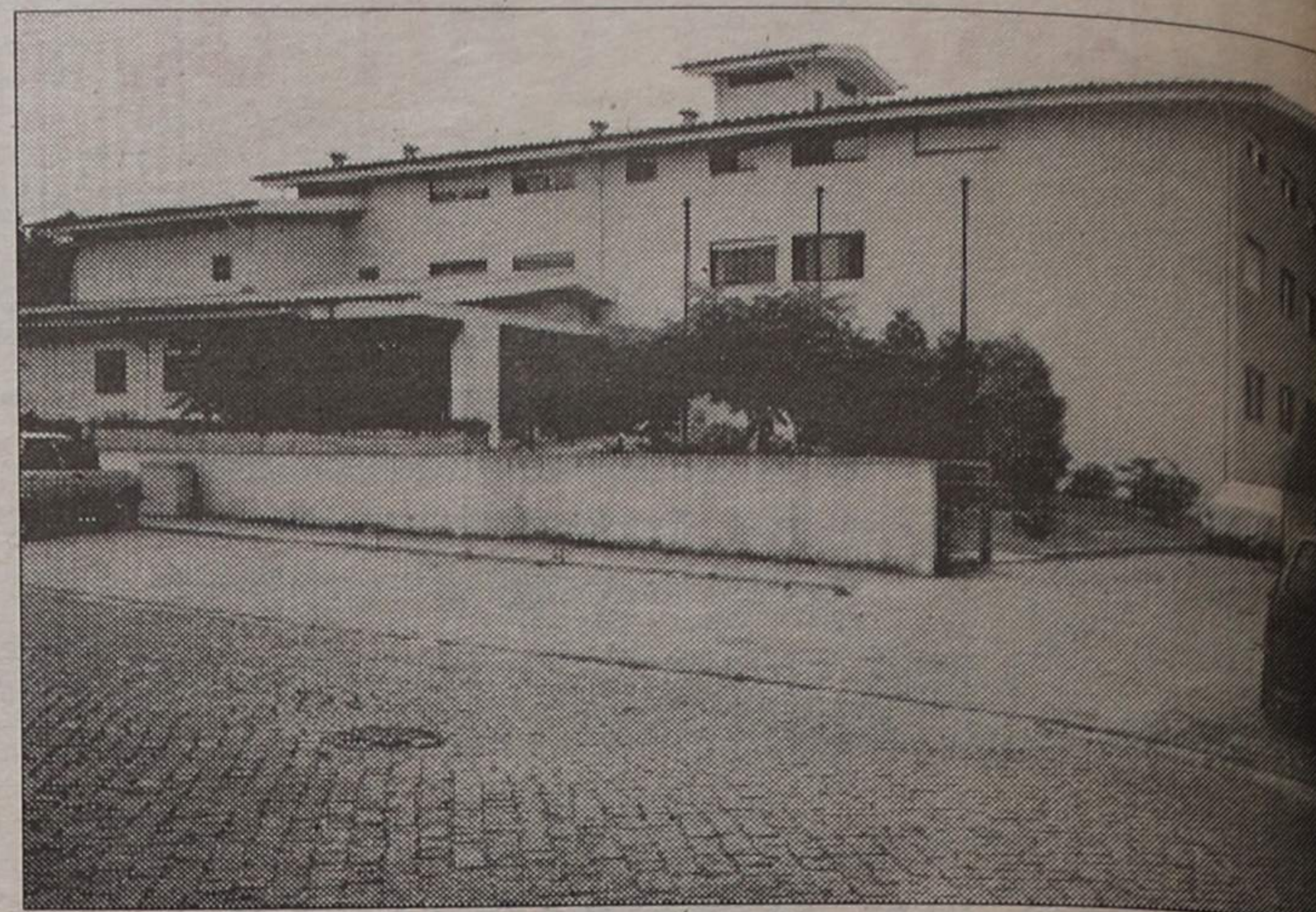

À esquerda deste edifício vai ficar uma maternidade

tem, sozinha, possibilidades nem capacidade financeira para suportar tão grandes encargos.

vamos assumir, mas acreditamos que não deixarão de surgir os apoios indispensáveis à concretização do imóvel».

Perante a maqueta, que considerou «embrionária», o Dr. Amadeu Moraes diria que a nova maternidade correspondia a uma necessidade muito grande de toda a comunidade espinhense e que durante esta semana iria ter um encontro em Lisboa com o secretário de Estado da Saúde, para ver

relativamente à manutenção da própria maternidade.

Para além das ajudas oficiais e particulares, a venda de muitas das peças do edifício, constituirão uma receita que não deixa de amenizar os encargos resultantes da construção.

DUAS DEZENAS DE SUITES PARA VENDA

O arquitecto da obra é, como dissemos,

«LUALPERO - TAPETES, S.A.»

Conservatória do Registo Comercial de Espinho; N.º de Matrícula, 00859/920423; N.º de Identificação de Pessoa colectiva, 500854106; N.º de Inscrição, 08; N.º e data de apresentação, Ap. 01/92.06.25.

Maria Isabel Paquete Torres Soares, 2.ª Ajudante da Conservatória do Registo Comercial de Espinho, Certifico que foram depositados na pasta respectiva os documentos de prestação de contas da firma em epigrafe do exercício do ano de 1991 (Acta de Aprovação de contas, Balanço Analítico, Demonstração dos Resultados, Anexo ao Balanço e a Demonstração dos Resultados, Relatório da Gestão, Relatório e Parecer do Conselho Fiscal e Certificação Legal das Contas).

Está conforme o original.

Conservatória do Registo Comercial de Espinho.
Espinho, 29 de Junho de 1992.

A Ajudante,
Maria Isabel Paquete Torres Soares

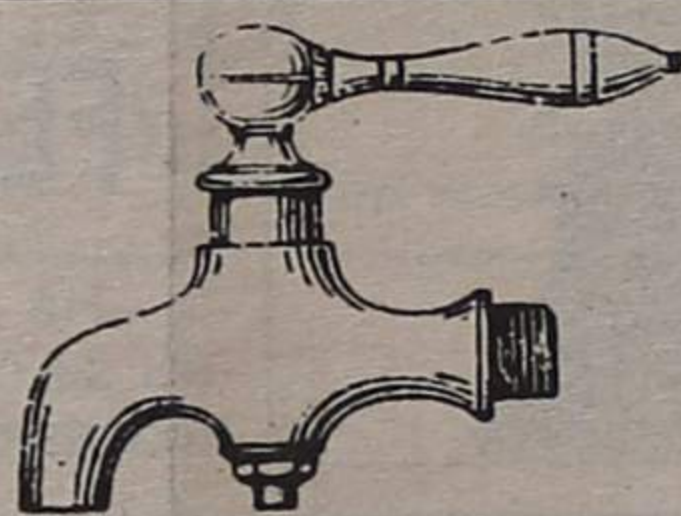

SÓ-TORNEIRAS

Armazém e Retalho de materiais para a construção civil
Torneiras para casas de banho, adufas
válvulas esfera nacionais e italianas, autoclismos
acessórios de latão tipo galvanizado, etc.

PREÇOS ESPECIAIS PARA CONSTRUTORES E PICHELEIROS

Rua 16 n.º 1201 - 4500 ESPINHO • Tel. 720879 • Fax 727566

CIDADE

* MORADIAS *

CENTRO DE ESPINHO

ACABAMENTOS DE LUXO
Suite + Quintal + Cave + Lavand. + Garagem

27.500 c.

7310688 ☎ 7310691

LOTES DE TERRENO

ESPINHO E ARREDORES

Para construção de moradias
DESDE 5.500 C.

7310688 ☎ 7310691



PORTAS BLINDADAS FECHADURAS E COFRES

Alfredo da Silva Azevedo
Lourosa ou S. João da Madeira

Telef. 056-832188

Para o concelho de Espinho

PONTO FORTE FICHET F

Assistência 24/24 horas

LUSOTUFO

TAPETES CARPETES ALCATIFAS

Telefones Geral: 75 17 60 Contabil.: 751894
Exportação: 751860 Encomendas: 751911
Telex: 22243 ROLAS P * Fax: 751164 CORTEGAÇA

M PINHO MISERICÓRDIA

mais os...
e poderia...
em relação...
ão, em

... Lacerda, também
... presente, o qual, munido
... maquete e dos res-
... ectivos planos, deu ex-
... ctações pormenoriza-
... as.

O edifício é em forma
... «L» e vai ficar sepa-
... do do Lar de Idosos,
... a necessidade de um
... astanciamento natural e
... ra o diferenciar das
... nções. Ficará a poente
... do o complexo.

Terá um auditório,
... servado a encontros
... médicos e dos pró-
... utentes do Lar, no
... qual poderão ser passa-
... as projecções. Houve a
... preocupação de que a
... ternidade venha a ter
... cessos directos e não
... interferir com a obra
...istente, nomeadamen-
... com a cozinha e zona
... do refeitório.

O auditório terá capa-
... dade para cerca de
... zentas pessoas, com
... cessos para cadeiras
... e rodas e doentes aca-

mados. Será apoiado por
sanitários e terá gara-
gens para 38 lugares.

Noutros pisos supe-
riores ficará a maternida-
de com cerca de uma
dúzia de camas (consi-
derada suficiente para a
comunidade espinhense),
com todo o apoio inerente.
Ficarão, ainda (no último
pisso), dois tipos de suítes,
sendo dez duplas e outras
tantas individuais, natural-
mente com espaços
diferentes.

HOMENAGEM A DOIS BENEMÉRITOS

No refeitório respecti-
vo, foi depois servido um
almoço aos convidados,
em que também partici-
param os membros da
mesa administrativa da
Santa Casa e todos os
utentes do Lar, no decor-
rer do qual foi prestada
homenagem a dois be-
neméritos da instituição.

Assim, pela sua per-

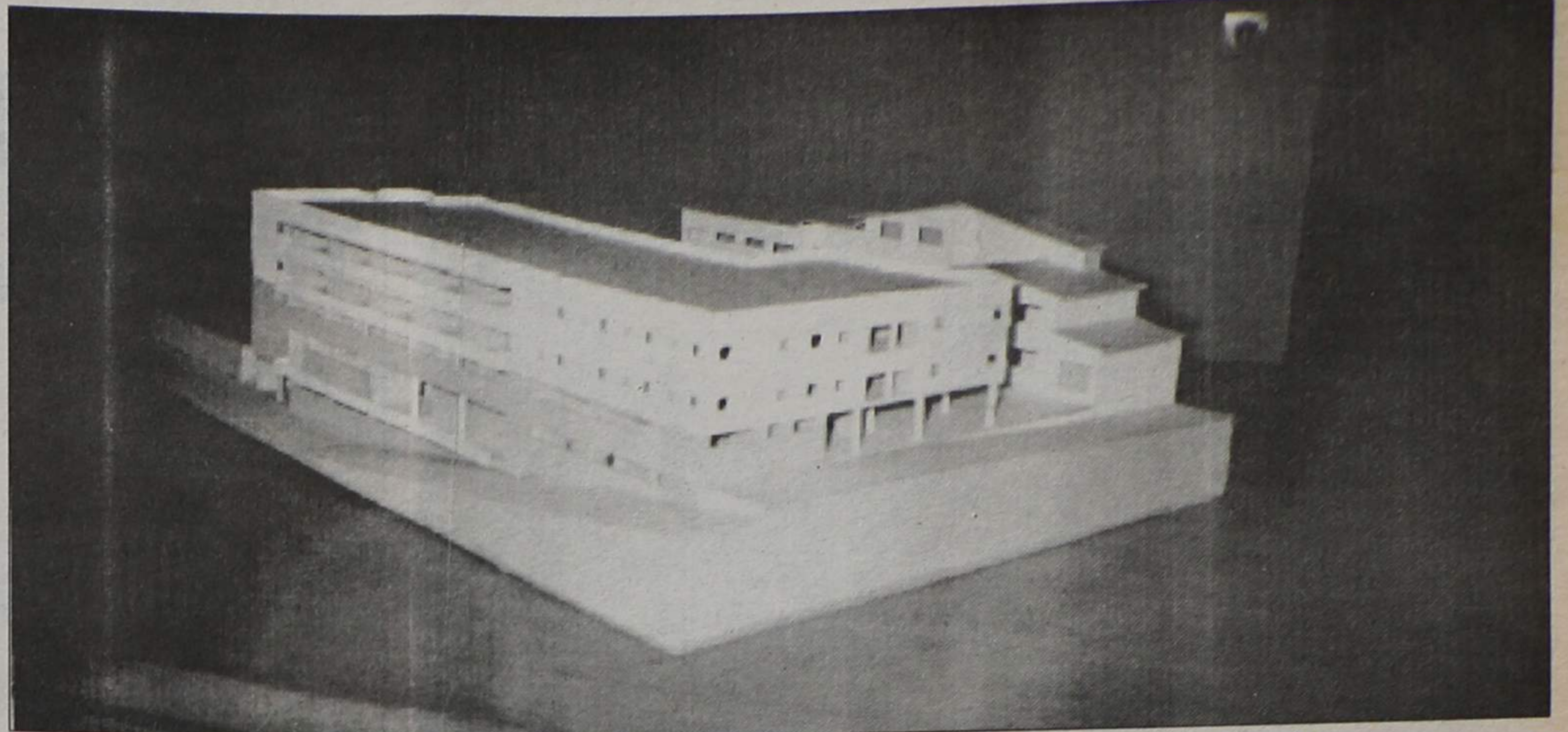

Maqueta da futura maternidade. É uma obra cujos custos se aproximarão do meio milhão de contos

manente disponibilidade
ao serviço da Misericór-
dia e por ter oferecido
uma ambulância à Santa
Casa, receberam diplo-
ma e medalhas «de
bons serviços», o Sr.
José Oliveira e a médica
Dr.ª Filomena Pinto. A
ambulância que esta ofe-
receu havia sido recebi-
da como prémio

instituído por um labora-
tório. No domingo, pelas
12.30 horas, houve uma
missa na Igreja Matriz,
em Espinho, a que presi-
diu o Padre Manuel, que
também estivera presen-
te na divulgação da noti-
cia da construção da
maternidade, contígua
ao Lar de Idosos.

realizadas e como subli-
nhou na sua intervenção
o Dr. Amadeu Morais,

coincidiram com o 55.º
aniversário de benemé-
rita instituição.

Todas as cerimónias

CIDADE

UM JOVEM NA ESTEIRA DO PAI

Sete anos depois de ter inaugurado o Lar de Idosos (foi a 14 de Julho de 1985), a Santa Casa da Misericórdia de Espinho, através do seu provedor, Dr. Amadeu Morais (filho e homónimo do que dera vida a aqueloutro) anuncia a construção de uma maternidade, contígua a essa importante obra social que se ergue em Pedregais, Anta. Quando morreu Amadeu Morais e a provedoria da Misericórdia foi confiada ao filho, surgiu o receio de que as actividades da instituição viessem a afrouxar de ritmo, afectando naturalmente o seu património presente e futuro. Homem sem mácula, de raro prestígio na cidade e no distrito, o «velho» Amadeu reunia à sua volta grandes influências.

A herança deixada ao filho, em termos de provedoria, não se tornava, por isso mesmo, fácil de gerir. Mas eis que o jovem advogado, sempre preocupado em seguir a esteira do seu progenitor e que nunca recusou o conselho dos mais velhos, acabou, afinal, por se revelar capaz de dar continuidade à obra iniciada por seu pai.

A demonstração de que assim é, está aí, com o anúncio da construção de uma maternidade para as mulheres espinhenses, preenchendo assim um vácuo que outros abriram, lamentavelmente, e não mais se preocuparam em fechar.

A maquete do imóvel, apesar de embrionária, não deixa de traduzir a grandeza da obra, obviamente dispendiosa, mas para a qual a comunidade espinhense não vai deixar de dar o seu generoso contributo.

Como por ocasião do Lar de Idosos, em relação ao pai, também agora o filho não vai estar só, na edificação de empreendimento tão arroja-

Iglesiãs

Na nossa loja preocupamo-nos em oferecer-te o melhor da MODA em Jeans. Ao adquirires qualquer uma destas marcas oferecemos-te a nossa T-SHIRT.

APARECE!

R. 19 - 203 — ESPINHO





Velho edifício, à saída, serve de depósito de botijas de gás. É um verdadeiro paiol, com todos os riscos que daí advêm, tendo a poucos metros uma fábrica em permanente laboração, um talho, uma discoteca, etc.. No entanto, os responsáveis, não se mostram preocupados com o facto...

UM PAIOL NA CIDADE!

Mesmo defronte da «Corfi», à saída da cidade, existe uma propriedade toscamente vedada, tendo de um lado a estrada 109 e, do outro, um estradão sem saída.

Dentro dessa propriedade ergue-se um velho pavilhão, onde funcionou durante anos uma fábrica de tanoaria, o qual se encontra em estado de avançada degradação. Por ali parece ter passado um ciclone que «limpou» uma boa parte do telhado.

Mas o problema que aqui nos traz, não está propriamente no estado ruinoso do velho edifício, ainda que o seu desmoroamento lento e progressivo dê ao local um aspecto feio.

A questão mais grave é que existe ali verdadeiro paiol, traduzido pela

existência de botijas de gás, naturalmente comercializadas por alguém responsável.

Em caso de explosão há duplo perigo de tudo aquilo ir pelos ares e de o silvado existente em torno do barracão poder alimentar um incêndio, tudo isso de consequências imprevisíveis.

Por mais de uma vez já, os trabalhadores da «Corfi» se dirigiram ao Director do Serviço Nacional de Bombeiros através da Inspeção Regional do Norte, a denunciar o facto e a solicitar providências. A primeira exposição já fez dois anos!

Posteriormente (em Maio de 1991, a seguir a uma outra exposição), a Inspeção Regional de Bombeiros do Norte dirigiu-se àqueles trabalhadores a informar que logo

após denúncia feita pelo comandante dos Bombeiros Voluntários de Espinho, foi o caso remetido à Câmara Municipal de Espinho «com alerta para a gravidade do caso, dado que é a entidade responsável pela situação e a quem caberá logicamente toda a responsabilidade de qualquer incidente resultante da situação».

A verdade é que os anos (!) passam e tudo continua na mesma.

Diga-se que para além da «Corfi», que labora ininterruptamente por turnos, tendo ao seu serviço cerca de 800 pessoas, existe no topo da propriedade uma discoteca. Logo, são muitos os candidatos a vítimas no caso de uma tragédia!...

PSP DE ESPINHO TEM NOVO COMANDANTE

Com a saída do 1.º comissário António Ferreira para a Escola Prática de Torres Novas, a esquadra da PSP de Espinho passou a ter novo comandante, na pessoa do também 1.º comissário Manuel Nunes Bastião Novo, o qual começou a trabalhar na passada segunda-feira.

Natural da freguesia de Sousa, no concelho de Vagos, contando presentemente 53 anos de idade, o comissário Bastião Novo iniciou a sua actividade de guarda da PSP em Oeiras, na antiga Companhia Móvel de Polícia, após o que prestou serviço, sucessivamente, em Lisboa, Luanda e Aveiro. Nos Açores (em diversas ilhas) foi 2.º sub-chefe, passando a chefe de esquadra quando voltou a Angola, para trabalhar em Cabinda e Luanda. Quando regressou a Portugal foi colocado em Ovar, ainda como chefe de esquadra. Em Viseu e Aveiro foi 2.º comissário, vindo a ascender ao posto de 1.º comissário no comando-

-geral, em Lisboa, para regressar pouco depois a Aveiro, como adjunto de comando.

Manuel Nunes Bastião Novo é casado e pai de dois filhos, sendo um de 23 anos e outro de 18.

Acompanhado do seu antecessor, António Ferreira, o novo comandante da PSP em Espinho veio à Redacção de «DE» apresentar cumprimentos ao nosso director, que aqui se agradecem e retribuem.

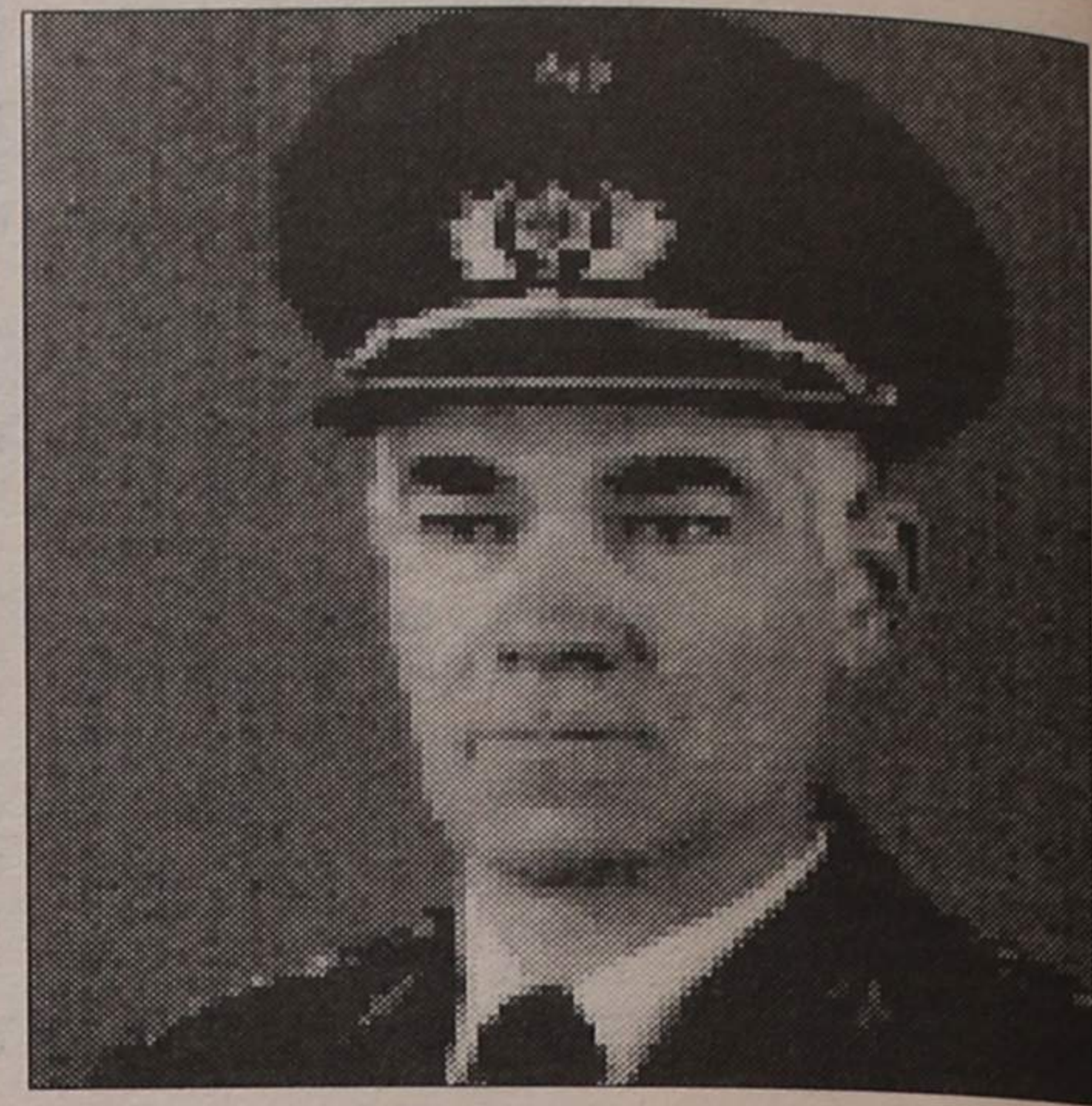

MORREU AFOGADO QUANDO ANDAVA AOS PERCEBES

António Lopes Pinto andava, com o seu amigo Carlos, companheiro daquelas andanças aos percebes, durante a baixa-mar, nos «pés de galinha» do esporão de Silvalde.

Já na véspera tinham andado na mesma actividade, que lhes rendera uma quantia bastante razoável, considerando que estão, praticamente sem trabalho.

Mas, na passada sexta-feira, 17 do corrente, a manhã foi de pesado e baixo nevoeiro e o próprio

mar apresentava-se com uma ondulação um pouco mais forte e enrolada que no dia anterior e o acidente deu-se, ainda não eram 11h30.

Às tantas - estávamos muito próximos um do outro mas o António um pouco mais fora - veio uma onda mais violenta; eu consegui segurar-me mas o meu companheiro foi arrastado à água - contou-nos o Carlos António Casaleiro, um dos «pescadores» de percebes.

E continuou: Eu vi-o cair e tenho a certeza de que não bateu contra as pedras. Ao princípio ele ficou perto e nós tentámos chegar-lhe uma cana de pesca mas ele não conseguiu agarrá-la. Depois tirou o casaco de oleado foi nadando - o António nadava bem - bem à

volta do esporão a ver se conseguia sair. Falávamos com ele e ele falava para nós a pedir auxílio. Quando a gente viu que não podíamos fazer nada, não tínhamos meios, fomos telefonar aos bombeiros. Quando voltámos ainda o vimos retirado uns 300 metros para dentro do mar. Estava a boiar e víamos que se movimentava.

Segundo apurámos, quando os bombeiros chegaram ainda se via «qualquer coisa, talvez a cabeça fora de água».

Depois «caiu» mais nevoeiro e deixou-se de ver - concluiu o Carlos. Estivemos no local do acidente cerca das 12h30 e o acto final da tragédia ter-se-ia consumado momentos antes já que os bombeiros se retiravam do esporão acompanhados de alguns protestos.

O António Lopes, que vivia no bairro dos Pescadores, deixa mulher e duas filhas, uma de 12 e outra de 2 anos e uma mãe chorosa que há cerca de seis anos vira o mar levar-lhe outro filho.

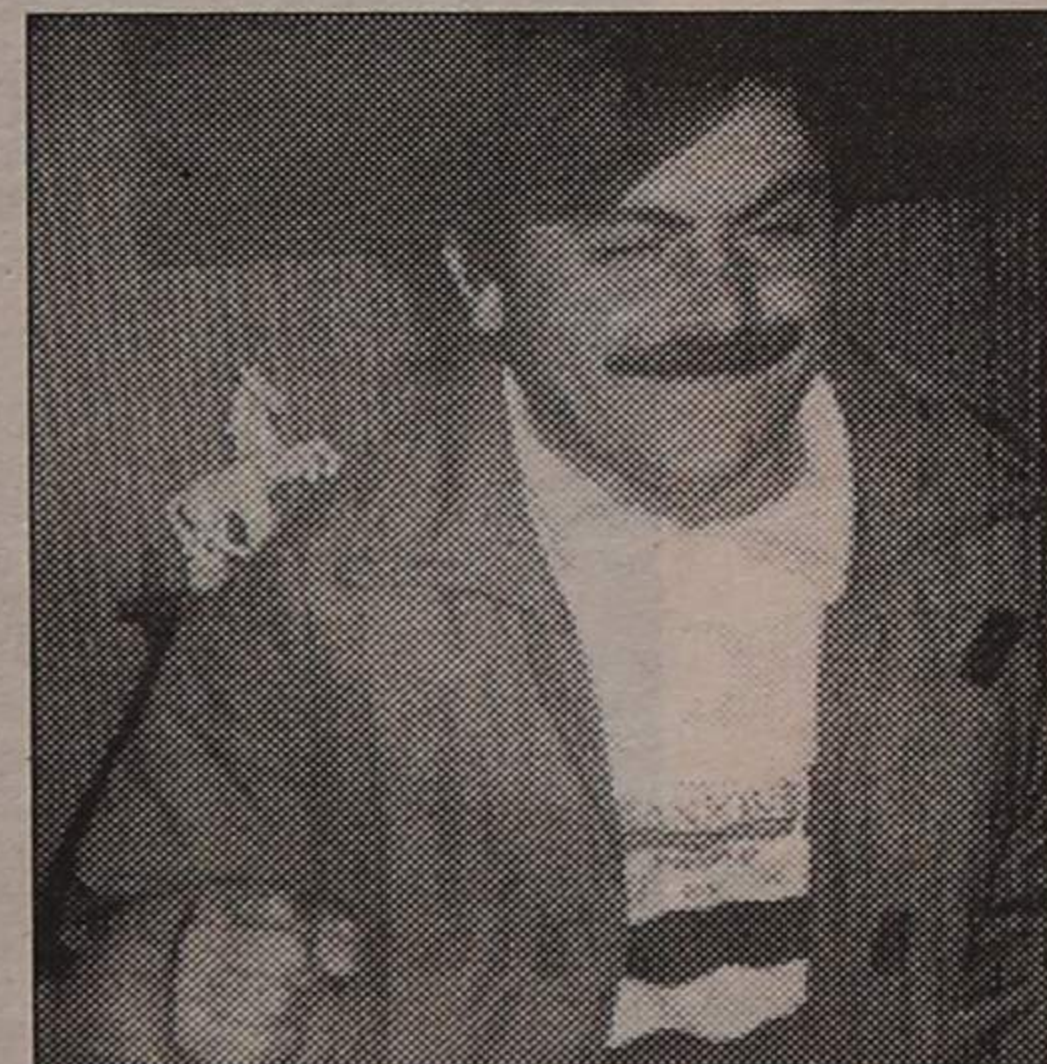

O António Lopes, na mão e no rosto, a força e a vontade de viver.

O XELIM

3.º PRÉMIO

CONCURSO MONTRAS ESPINHO/92

A Gerência da Boutique O XELIM tem o grande prazer de anunciar às suas FIÉIS E ESTIMADAS CLIENTES que, pela segunda vez consecutiva, recebeu o 3.º prémio do Concurso Montras de Espinho 92, promovido pelo pelouro da Cultura, da Câmara Municipal da cidade, facto que muito nos orgulha e que dignifica a imagem da cidade e a nossa própria imagem concedendo à nossa actividade o estatuto de MAIORIDADE COMERCIAL, que em boa verdade a nossa casa há muito reclama e merece.

A GERÊNCIA

CIDADE

**OVAR TEM RIA,
TEM SOL,
TEM MAR À VISTA,**

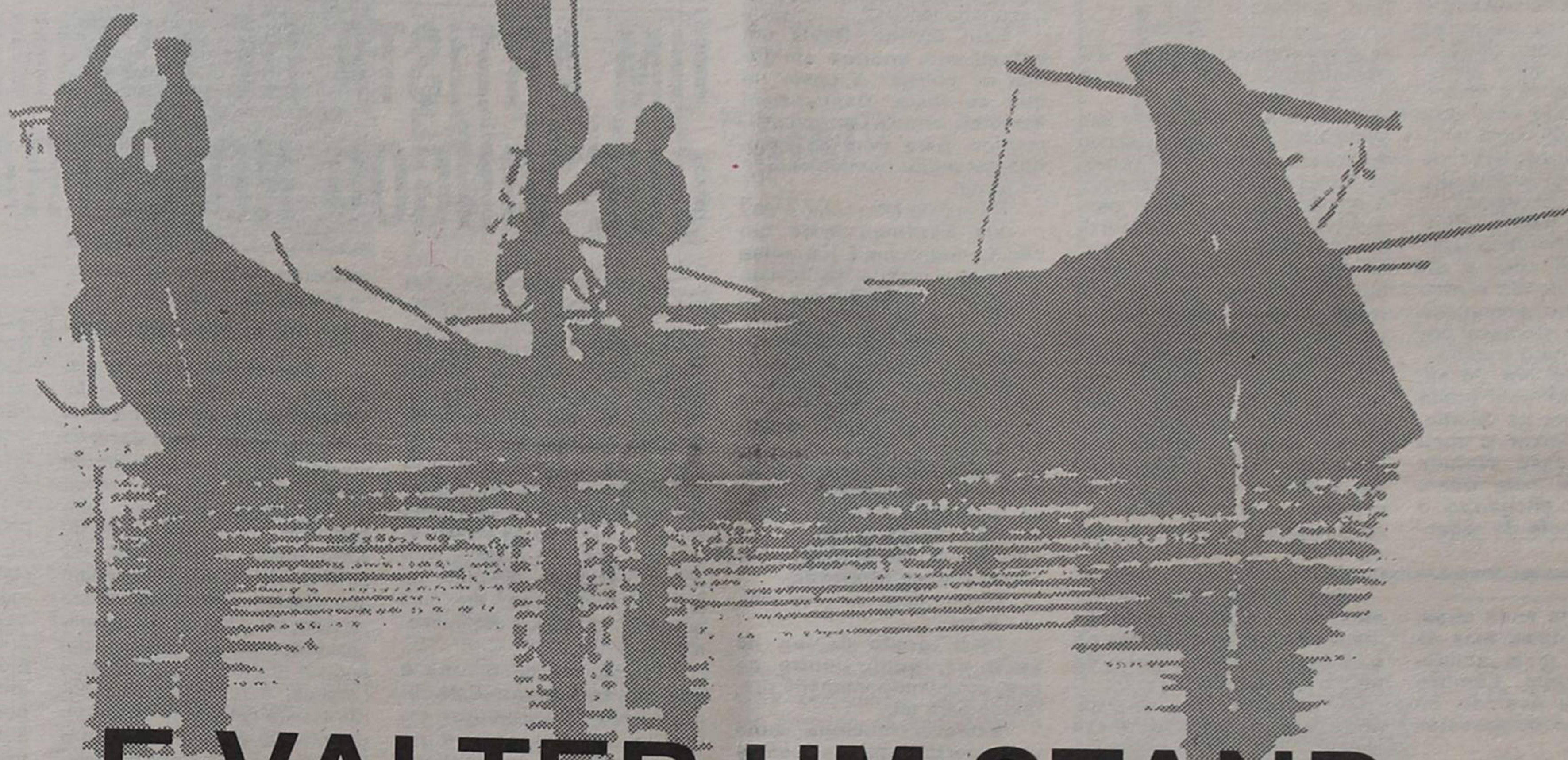

E VAI TER UM STAND



concessionário

Garagem de Arrifana

Rua Gomes Freire • 3/A • 3880 OVAR

Tel. 585461

POLÉMICA ENTRE IRMÃOS MAS QUE NÃO SE «CONHECIAM»...

Antes de se reformar qual era a sua ocupação?

Era doméstica quando os meus filhos nasceram. Depois o meu marido adoeceu, e tive que procurar emprego, começando na Empresa Geral de Transportes (onde granjiei muitas amizades), trabalhei como angariadora de seguros, onde cheguei naquela altura a ganhar num mês vinte e tal contos. Mais tarde, fiz um contrato com um depachante, tarefa onde me defendi muito bem, como aliás, em tudo o que fiz. Aqui em Espinho, cheguei a fazer imensos desenhos para tapetes, e por aí adiante...

Enfrentei muitas dificuldades, pois por vezes, só tinha dinheiro para os transportes, além de que, não era vulgar nesses tempos, uma mulher de vinte e poucos anos desempenhar certas tarefas. Mas a sensibilidade que tinha permitiu-me andar em frente e vencer, apesar de ter ficado viúva pela primeira vez aos 35 anos.

É capaz de recordar os tempos em que foi colaboradora de «Defesa de Espinho»?

Quando vim para cá, juntamente com os meus irmãos, relacionámo-nos com o Sr. Benjamim Dias, tendo o meu irmão mais velho, começado a ajudar na casa. Comecei por escrever um soneto (recentemente publicado por vocês, novamente), ganhando gosto progressivamente na escrita, embora sem deixar o meu emprego. Depressa fizemos muitos amigos, com quem aprendi muito, chegando o meu irmão a chefe de redacção.

Tudo era muito diferente então?

Há cinquenta anos atrás, não havia liberdade, mas as pessoas eram mais solidárias, mais ternas. Lembro com saudade a Avenida, os bailes no Casino, os passeios na esplanada...

Tem algum episódio da sua colaboração com o jornal que lhe seja especialmente grato?

Recordo que um dia recebi o «Defesa» em casa, e reparei num artigo assinado com o pseudónimo de «H», que vim a descobrir ser o meu irmão Liberando. Criticava nessa peça o modo ligeiro, como os estrangeiros que aqui passavam as suas férias

ram estas crónicas. Como revelou a sua identidade?

Depois de muitas peripécias, resolvi durante um almoço, dizer ao meu irmão, que só acreditou quando lhe mostrei a pasta que continha os escritos. Exclamou mesmo: «Parece impossível?» Foram momentos da minha vida de muita alegria e felicidade.

Como definiria a personalidade de Benjamim Dias?

Era um homem muito bondoso, muita terra-a-terra, amigo do seu amigo, de uma cortesia sem igual, o que deu motivo a uma grande amizade. Compreendia perfeitamente o que as pessoas queriam, dada a sua inteligência.

O jornal funcionava quase como uma família?

Sem dúvida. Havia um entusiasmo enorme em todos os colegas e gosto no que se fazia. Descobriam namoros, arranjavam-se casamentos, para além de Espinho ser muito bem defendido no jornal.

E Espinho-terra como a via?

Via Espinho como um oásis, como uma harmonia sem igual, onde se faziam amizades muito sinceras.

Tiveram alguns problemas com a censura das peças de teatro e de revista que faziam?

Fazíamos peças de teatro para recolha de fundos para os Bombeiros, para o Hospital, para o «Defesa», mas nunca tivemos problemas com a censura. Foram muitas as representações no antigo Teatro Aliança e no Teatro Jardim, e os comentários foram sempre favoráveis.

Como ocupa os seus tempos livres?

Olhe, gosto de ler, de escrever, gosto muito de sair, arranjando imensos pretextos para tal.

Escrever funciona como uma certa fuga às coisas más que me aconteceram, porque a solidão, às vezes, custa muito a vencer. Ah!, e converso muito ao telefone, com muita gente que conheço e que não posso rever de outra maneira.

RA



Nome: Maria Helena Vasconcelos

Naturalidade: Porto

Data de Nascimento: 22 de Setembro de 1914

Estado Civil: Viúva. Quatro filhos.

Profissão: Reformada

UM ARTISTA DE ESPINHO QUE VINGOU NO ESTRANGEIRO

Nelson de Vasconcelos Tamagnini, nascido em Espinho,

curvou no Hammersmith College Art e foi bolseiro, durante quatro anos, da Ilea (Inner London Education Authority). Graduou-se em escultura na Chelsea School of Art, Londres. Com um talento multifacetado, desenvolveu a sua actividade em campos tão diversificados como os da escultura, gravura, pintura e música, sendo um excelente intérprete de guitarra portuguesa, em cuja qualidade participou em inúmeros concertos.

É professor de gravura e matérias correlativas. Está representado em numerosas colecções particulares e no Museum Of Museums de Waregen, Bélgica. Depois de ter vivido alguns anos na grande cidade de Londres, reside actualmente numa pequena localidade próxima, de nome Herts, onde procurou um maior sossego.

Refira-se ainda, que Nelson Tamagnini é filho de uma antiga

colaboradora deste jornal, Maria Helena de Vasconcelos.

VISTO POR SI E PELOS OUTROS

A seu respeito, e a propósito de uma exposição, em que foi representado o nosso país, a jornalista Edith Philips, escrevia em «O Comércio do Porto» em Julho de 1991:

«Vila Praia de Âncora, Academia de Música. Até ao fim de Julho, ponto obrigatório de visita. É a arte de portugueses em que Nelson Tamagnini se faz representar. Uma presença necessária, visto que Nelson tem andado arredado, lá pela velha Londres, trabalhando sem parar, viseira caída, em criatividade intensa. Essa é inegável e bem demonstrada nestas páginas.

Ele é um filósofo, calado, metido consigo e, ao mesmo tempo, bem exuberante (e generoso) junto dos amigos. No catálogo que acompanhava uma antiga exposição sua, Nelson escreveu:

«O meu trabalho representa, além do mais, uma tentativa honesta de identificação audiovisual equilibrada e profunda com o Cosmos. A pureza da intenção e a sinceridade de devoção são, para mim, de grande valor e importância cul-

turais.

Algumas das minhas obras podem ser vistas como transposições imaginárias de sonhos e visões. Creio que o meu modo de trabalhar, de «ver» e de fazer reflectem as experiências e testes por que passei. Sinto-me fascinado por todas as formas de actividade criativa e tenho um íntimo respeito e admiração pela Criação. Como estudioso de raízes antigas (tradições, culturas, artes...), diria como os índios Huichot: «tudo está vivo e é, por isso, divino. As árvores e as plantas, tal como os seres humanos, têm alma: de outra forma não poderiam crescer. Para nós, a felicidade e a beleza da existência, reside em sentir que estamos em harmonia com o mundo natural - a própria paisagem é sagrada».

Creio que estas palavras definem o homem e o artista e dispensam análise. Mas é preciso, isso sim, dizer que Nelson não significa apenas gravura, pintura e escultura.

Significa também música, guitarra, animação, ensino, viagens. Um currículo que se estende desde há muitos anos e o enriquece de experiência - testemunha de actividade e sinceridade de propósito.

VIDRARIA RODRIGUES

JOAQUIM PAULO SOBRAL DO COUTO

Fornecimento de Vidro em Chapa, Cortado Colocado e Espelhos, Cristais, Temperados e Climasol, Laminados, Lapidados para todo o País

Rua 62, N.º 482 - 4500 ESPINHO
Resid.: Telef. 7825963 - Estab.: Telef. e Fax: 720505

MAQUINISTAS/BORDADORES

PARA INDÚSTRIA TÊXTIL (ESPINHO)

CONDIÇÕES DE ADMISSÃO:

- Idade 18 a 25 anos
- Situação militar regularizada
- Escolaridade obrigatória concluída
- Disponibilidade p/ trabalhar em regime de turnos
- Boas referências.

OFERECEMOS:

- Estágio respeitante à categoria
- Boas condições de trabalho
- Remuneração base compatível+prémios.

Resposta para FÁBRICA BORDADOS LUSACO, Zona Industrial, Silvalde - 4500 ESPINHO (Com indicação de n.º de telefone para posterior contacto)



JARDIM-DE-INFÂNCIA
DA
ESCOLA PREPARATÓRIA DE ESPINHO
RUA 31, N.º 887 - TELEF. 72 51 88

INSCRIÇÕES • Abertas as inscrições durante o mês de Julho para crianças dos 2 anos e meio aos 6 anos

JARDIM-DE-INFÂNCIA • PRÉ-PRIMÁRIA • MÚSICA
GINÁSTICA • REFEIÇÕES • NATAÇÃO

BPA

DIVISÓRIAS • TECTOS FALSOS
DECORAÇÃO DE LOJAS

TECTOS E DIVISÓRIAS PLADUR

João Carlos Bigail, Lda.
Rua da Fonte - Silvalde
Apartado 509 - 4506 Espinho codex
Telefone 720918 • Fax 728731

ACTIVIDADE NACIONAL

DO PS PARA O PSD

O Primeiro-Ministro terá visitado ontem o concelho de Penafiel, onde procedeu a inaugurações. Dizemos "terá", porque escrevemos antes desse dia. Fazêmo-lo, com o propósito de aventar a distância, no tempo, uma previsão, que envolve o nome do presidente da Câmara daquele concelho.

Justino do Fundo está à frente da autarquia em representação do Partido Socialista. Conhecem-se, no entanto, as suas ideias sociais-democratas, que o vão levar a deixar o seu partido e a ingressar no do actual Governo, pelo qual deverá ser candidato nas próximas eleições autárquicas.

A "cacha" aqui fica...



CORRUPÇÃO

Vai ser extinta a Alta Autoridade contra a Corrupção. Foi o próprio comissário, coronel Costa Brás, quem propôs o seu fim. A proposta conjunta para a extinção desse órgão fiscalizador, foi feita pelos PSD e CDS, registando-se a abstenção do PCP e de "Os Verdes". Houve um único voto contra - o de Leonor Beleza. A antiga ministra da Saúde justificou a sua atitude declarando admitir ter razões pessoais que a "tornam mais sensível para achar que a luta não pode ser abrandada". Acrescen-

tou que entende que permanecem os fundamentos que conduziram à criação da Alta Autoridade contra a Corrupção, significando a sua própria existência a expressão de uma preocupação que deve ser prioritária por parte do Estado e a manutenção de um corpo especializado num domínio em que os instrumentos nunca sobejam".

Acha a ex-ministra que a Alta Autoridade "deveria continuar em funções", mas as suas funções cessam em 31 de Dezembro do corrente ano.

FALTOU O "SIM"

A notícia não veio nos grandes diários, mas merecia ter vindo, senão por outras razões, pelo menos pela invulgaridade.

É que num casamento que havia sido previsto para a Igreja de Labruge, no concelho de Vila do Conde, o noivo recusou-se a dizer "sim", quando o padre lhe perguntou se aceitava para sua legítima esposa, a noiva. Julgando que o noivo tivesse algum problema auditivo, o sacerdote repetiu a pergunta duas ou três vezes. Mas não obteve resposta. Dentre os convidados houve um que explicou que o noivo, quando não tomava um calmante em determinadas situações, perdia a voz. Mas o problema era outro...

Face ao silêncio do noi-



vo, a noiva não esteve com meias-medidas: deu-lhe uma bofetada e lançou-lhe de seguida à cara o ramo que havia sido comprado para ser deposto num altar. Por isso, não houve casamento.

AGÊNCIA DE VIAGENS

O "Expresso" de sábado revela que um sobrinho de Mário Soares é co-proprietário e sócio-gerente da agência de viagens que actualmente trata em exclusivo das deslocações ao estrangeiro do Presidente da República e dos seus colaboradores que não passam pelo protocolo do Ministério dos Negócios Estrangeiros". Acrescenta o jornal que o advogado Carlos Barroso, filho de um irmão da mulher de Soares, Maria Barroso, e primo directo do chefe da Casa Civil do Presidente, Alfredo Barroso, é um dos três funda-

dores da agência de viagens Azimute, a única empresa privada com a qual o Palácio de Belém contrata as deslocações em serviço dos seus elementos ao exterior, as quais são pagas pelo Orçamento do Estado".

Também se lê na mesma notícia que o Presidente da República "não tem conhecimento disso nem sabe como são preparadas as suas viagens".

À Azimute estão ligados diversos socialistas de influência, um deles deputado em Macau, por nomeação do ex-governador Carlos Melancia.

PREC: VISITA À ASSEMBLEIA

"O espectáculo ontem (16 de Julho) fornecido pela Assembleia da República mostra bem o arrojo a que chegou na sociedade portuguesa o baronato sindical. Os sindicatos, como ontem afirmou o deputado Nogueira de Brito, têm muito pouco que ver com os trabalhadores e vivem por isso cada vez mais distantes do verdadeiro universo do trabalho. O que se discute é a reforma da regulamentação de um direito, consagrado constitucionalmente, ou seja, o direito à greve. O professor universitário que a TV portuguesa foi ouvir deu algumas sentenças sobre o assunto, asseverando que se põe em perigo com estes projectos de regulamentação, a eficácia desse direito, quando, segundo é seu convencimento, os trabalhadores o têm utilizado com equilíbrio.

Não é verdade o que diz o Professor Jorge Leite. Em Portugal as greves são conduzidas por uma claude de sindicalistas, que se aproveitam dessa chantagem social para ganhar primazias no corpo da nação, primazias de natureza política. Mas, e porque assim é, uma grande parte das greves são manifestamente ilegais; e redundam em agressões contra a comunidade, como se conhece de recente data quando o Estado tentou sancionar os culpados de graves desastres, de incúria de serviços públicos e foi obrigado a emendar a mão porque os sindicatos o ameaçavam com a greve. Quer dizer: a greve tornou-se no decurso do tempo, não um direito, mas um abuso; não um instrumento de correcção de injustiças, mas um meio unilateral de fomentar a injustiça; não uma forma de obtenção do equilíbrio social, mas antes uma forma vesga de promover o seu desequilíbrio."

Silva Resende
in "O Dia"

CANDIDATO

O ex-presidente do Benfica, João Santos, recusa-se em ir para a reforma na sua actividade quotidiana. Pelos vistos quer continuar a ser falado nos jornais. Em casa, dentro de quatro paredes, ou no quintal cuidando das flores, ninguém o vê, ninguém fala dele. Foi assim que João Santos decidiu aderir ao Partido da Solidariedade Nacional, liderado pelo Prof. Manuel Sérgio. Mas quando se pensava que o benfiquista se limitaria a inscrever-se no partido, eis

que anuncia o propósito de disputar a liderança com o grande belenense, de que já foi presidente da assembleia geral. Em declarações públicas, João Santos foi mais longe ao afirmar que se encontra disponível para a candidatura à presidência da Câmara Municipal de Lisboa, depois de ser eleito presidente do seu partido, para o que afirma ter sido convidado.

As surpresas vêm donde menos se espera. E esta é uma delas. Por vários motivos...

AVIÕES

Os vãos para Bragança e Vila Real, que haviam sido interrompidos por iniciativa da LAR, foram retomados, graças à interferência dos respectivos governadores civis que deram determinadas garantias à empresa transportadora. Pelo menos temporariamente, a região de Trás-os-Montes continuará ligada aos grandes centros através dos transportes aéreos.

Interrompidas continuam as ligações com Chaves e Viseu, cujos responsáveis

autárquicos não terão chegado a acordo com a transportadora.

Sabe-se que as condições de espaço e de utilização nos campos de aviação situados em Trás-os-Montes e em Viseu não são melhores que as oferecidas pelo aeródromo de Paramos. Mas enquanto os povos dessas regiões vão poder continuar a voar para os grandes centros, os espanhóis limitam-se a ver os aviões no espaço e a ver passar navios...



Um momento como este é de certeza um ponto alto na sua vida...

Registe-o...

Oferecemos à sua FESTA a nossa longa experiência, servida por uma elevada tecnologia.

Como profissionais da imagem, realizar VÍDEO-FILMES é a nossa vocação.

Porque sentimos que a sua FESTA é um momento que merece um bom registo, criamos agora um sector especialmente dirigido à REPORTAGEM.

Câmaras 3CCD - Pós-produção em matriz U. Matic Hi/Band - consola de edição digitalizada - Som Multi/track em 8 pistas - Inserção de caracteres computadorizada.

- A qualidade nós garantimos.
- O Preço, uma agradável surpresa.
- Não se decida sem nos consultar...

ESTÚDIOS PINHO - Profissionais da imagem
Sector Reportagem
Rua 62-105 Telef./Fax 72 28 63 4500 ESPINHO

Gabinete de Radiologia de Espinho

DR. J. NUNES DE MATOS
DR.ª MARIA DO CARMO VASCONCELOS
Médicos especialistas - Raios X e Ecografia
Consultório: Rua 20 n.º 1436 r/c Dt.º - Telef. 721975
Horário: das 9 às 18h30

CLÍNICA DE MEDICINA DENTÁRIA E CIRURGIA ESTÉTICA E MAXILO-FACIAL

Acordos com: A CASA, ADSE, CGD, EDP, SAMS, PHILIPS E RABOR.
Dr. Jorge Pacheco e Dr.ª Eva Pacheco, Dr.ª Ligia Ferreira, Dr.ª Palmira Castro, Dr.ª Cristalina Aguiar e Dr. Horácio Monteiro da Costa.
ORTOPANTOGRAFIA, TELERRADIOGRAFIA, IMPLANTOLOGIA, ORTODONTIA FIXA.
Rua 8 n.º 381-1.º 4500 ESPINHO Telef. 722718



CLÍNICA FISIÁTRICA S. PEDRO

MEDICINA FÍSICA E REABILITAÇÃO
Rua 8, N.º 681 - Telef. 724714 - 4500 ESPINHO

Acordo com as entidades
■ ADSE ■ SSMJ
■ ACASA ■ CGD
■ DMG ■ SEGUROS
■ EDP ■ PARTICULARES
■ SAMS

ISMAEL BEIRÃO
MÉDICO ESPECIALISTA
LIANA PEREIRA
FISIOTERAPEUTA

REPORTAGEM

DELIBERAÇÕES DA AM AO PARTIR PARA FÉRIAS

EXTENSO PACOTE DE TAXAS M

A terceira sessão da Assembleia Municipal que iniciou os seus trabalhos a 29 do passado mês de Junho chegou ao fim com duas reuniões seguidas, a 13 e 14, segunda e terça-feira da semana passada.

O assunto mais relevante foi tratado no dia treze: as novas taxas municipais, um longo rol de importâncias a pagar pelos cidadãos residentes e outros nas mais variadas circunstâncias que a Lei obriga.

A proposta partiu da Câmara, que justificou o aumento das taxas proposto em função da inflação acumulada nos dois últimos anos, período de vigência das taxas antigas.

É-nos impraticável apresentar todas as taxas aprovadas, daí que nos ficamos pelas mais conhecidas pela sua «popularidade» que passamos em caixa.

Mas não foi só de taxas que tratou a Assembleia. Discutiu e aprovou 2 Recomendações da Junta de Freguesia de Anta, uma do PS e outra do CDS e ainda uma Moção da CDU.

JUNTA DE ANTA COLHE UNANIMIDADE

Foram dois os documentos apresentados à Assembleia Municipal subscritos pelos vogais Jorge Alves e Manuel Faria visando interesses da sua freguesia, a de Anta: uma situação de construção clandestina e alguns problemas ligados à construção da segunda fase do cemitério da freguesia.

Em relação ao primeiro, argumentaram aqueles autarcas, que o lugar de Além do Rio é um perfeito exemplo de construção clandestina, que tem vindo a proliferar por todo o concelho, problema grave para o qual urge encontrar soluções e acrescentaram que a fixação do

traçado da variante à 109 isolou ainda mais aquela zona onde prolifera a forma anárquica das construções com graves consequências para as populações lá residentes. Por esses motivos e porque - na opinião dos autarcas de Anta - é necessário garantir, de futuro, uma certa ordem, propuseram à Assembleia que recomendasse à Câmara que tendo presente as directivas a apontar pelo Plano Director Municipal, incumba os Serviços Municipal competentes da elaboração de um Plano de Recuperação Urbanística daquela área, agora habitacional.

Quanto ao cemitério, mais exactamente as obras da 2.ª fase do alargamento daquele local, que vêm decorrendo sob a responsabilidade e administração da Câmara, com grande pesar da Junta que vê arrastar-se a conclusão dos trabalhos, o

que talvez não acontecesse se fosse este órgão autárquico o responsável, «recomendaram» Jorge Alves e Manuel Faria que 1 - A Câmara, a pedido da AM, fixe, mais uma vez, um prazo de 30 dias para que o empreiteiro proceda à conclusão dos trabalhos e solucione as deficiências de construção existentes. (...) 2- Que sejam implantadas as estruturas de apoio (casas de banho e arrumos) pedidas pela Junta de Freguesia e que se reconheçam necessárias.

FESTEJOS A NOSSA SENHORA DA AJUDA

Caro leitor, o título não é nosso. É a epígrafe de uma Recomendação à Câmara, da autoria do Partido Socialista e que a Assembleia aprovou com os votos favoráveis de uma esmagadora maioria e a abstenção de um único vogal, Carvalho

e Sá, aliás o único a criticar o documento, que Carlos Gaio, em nome do seu partido, apresentou.

O significado que os festejos a Nossa Senhora da Ajuda detêm no imaginário espinhense e o carácter repetitivo e impessoal em que se tem vindo a cair, exigirão a elaboração de um programa capaz de aliar às actividades tradicionais outras vertentes do nosso património - repetiu aquele vogal do PS, que acrescentou na sua intervenção justificativa da Recomendação: É o momento de lhe dar outra dimensão cultural e concelhia sem lhe retirar o carácter popular.

Carvalho e Sá é que não gostou nada da ideia de a Assembleia Municipal recomendar à Câmara que prepare um programa de festas em conjunto com as freguesias (...) por entender que as Juntas não

têm vocação para fazer festas ou romarias.

Como é possível a AM estar a debruçar-se sobre as festas a N.ª S.ª da Ajuda? Espantou-se Carvalho e Sá que acrescentou: Dá a impressão de querermos politizar os festejos!

Os protestos de Carvalho e Sá não colheram adeptos e a Recomendação, que teve a votação apontada acima foi a seguinte

A Assembleia Municipal recomenda que a Câmara Municipal prepare um programa de animação complementar (às festas) em conjunto com as Juntas de Freguesia e as colectividades culturais, desportivas e recreativas do concelho, de forma a ser possível incluir novas manifestações que dinamizem os festejos.

REPOSIÇÃO DE LEGALIDADES

A CDU - e não só - acusou por várias vezes o executivo de prática de ilegalidades e chegou, até, a recorrer para a Alta Autoridades contra a Corrupção.

Foi, particularmente, contundente em recomendações, moções, protestos, perguntas e «avisos» directos à Câmara na pessoa do seu presidente, Romeu Vitó, em variadíssimas intervenções, nos casos dos parques de estacionamento, junto ao Hotel Praiagolfe e no quarteirão das ruas dois, quatro, 19 e 21.

Até hoje de nada valeu a «teimosia» dos «legalistas». Queixam-se os homens da coligação que o executivo tem manifestado uma absoluta insensibilidade face às suas intervenções. Se ilegalidades houve e já foram admitidas nos casos em apreço, elas continuam à vista de toda a gente.

Têm afirmado os vogais da

CDU que o que os move não é a perseguição pessoal mas sim a salvaguarda do poder e o direito de fiscalização dos actos do executivo, o que constitui uma das competências atribuídas à Assembleia Municipal.

Nesta reunião da Assembleia a CDU voltou ao assunto e conseguiu fazer passar a sua Moção por unanimidade.

Foi a seguinte: No uso dos indeclináveis poderes de fiscalização que a este órgão competem, a AM de Espinho delibera lamentar o comportamento do executivo e exige que, no cumprimento das recomendações já aprovadas, reponha a legalidade nos parques de estacionamento situados entre as ruas dois, quatro, 19 e 21 e junto ao Hotel Praiagolfe.

O SISTEMA SEMAFÓRICO

O funcionamento dos semáforos tem vindo a ser objecto de críticas frequentes dos utilizadores das ruas da cidade onde estão implantados.

Queixam-se uns do excesso de tempo de espera, outros da irregularidade de funcionamento e uns e outros de que nem sempre prestam o melhor serviço público.

Interpretando o sentir generalizado dos utentes, Correia Araújo, pelo CDS apresentou à AM uma recomendação destinada à Câmara, que foi discutida e aprovada por unanimidade por aquele órgão.

Aquele vogal centrista começou a argumentar que Espinho, para além de alguns semáforos permanecerem largos períodos sem lâmpadas, que, não raras vezes obrigam peões e condutores a uma verdadeira ginástica mental para concluir de uma situação sinalética dos mesmos, também comum, em determi-



Nos contentores, situados na Rua da Praia, em Paramos, não cabe mais lixo. O mosqueado abunda. Uma situação degradante que põe em xeque os serviços de limpeza da Câmara Municipal.

Fénix[®]

rent a car

ALUGUER DE AUTOMÓVEIS

SEM CONDUTOR
CONDIÇÕES ESPECIAIS
A EMPRESAS E EMIGRANTES

RUA 26 N.º 259

(02) 7311080 / 1 / 2 • ESPINHO

ALGUMAS TAXAS

Das centenas de taxas a que, por um ou outro motivo o cidadão está obrigado escolhemos algumas a título, meramente, exemplificativo. Entre parêntesis está a taxa anterior.

(...) Ocupação da via pública:

Alpendres não integrados nos edifícios - m2/ano.....	1800\$00 (450\$00)
Toldos - ano.....	1800\$00 (750\$00)
Pavilhões, quiosques - m2/ano.....	1500\$00 (750\$00)
Mesas e cadeiras - m2/mês.....	300\$00 (75\$00)

(...) Rampas:

Afectas ao exercício de comércio e indústria/ano.....	3000\$00 (750\$00)
De outros prédios e instalações/ano.....	1800\$00 (500\$00)

(...) Possuir canídeos:

Cães de categoria A.....	500\$00 (400\$00)
Cães de categoria B.....	1000\$00 (800\$00)
Cães de categoria C.....	1500\$00 (1200\$00)

(...) Piscina Solário Atlântico:

Crianças c/ menos de 5 anos.....	entrada gratuita
Dos cinco aos 18 anos, entrada simples.....	100\$00 (60\$00)
mensal.....	2000\$00 (1500\$00)
Adultos, entrada simples.....	200\$00 (150\$00)
mensal.....	4500\$00 (3750\$00)
Sábados, domingos e feriados.....	400\$00 (300\$00)

(...) Piscina Municipal de água quente

Entrada normal.....	400\$00 (300\$00)
Dos cinco aos 18 anos.....	200\$00 (150\$00)

Estes são alguns exemplos.

Falta referir que quanto a estacionamento nos parcometros e nos Parques não foi introduzida qualquer alteração.

1992

MUNICIPAIS

os pontos da cidade, um ajustamento notório quando tempo de «abertura dos poderes» (...) particularmente a noite (...) constituindo um convite fácil à transição, que sem vem sendo frequente e comum, depois, entrar na recomendação, propriamente dita:

A AM de Espinho (...) recomenda à Câmara que através dos serviços competentes, proceda a uma alteração ou reformulação do sistema semafórico implementado na cidade, adaptando-o a função reguladora do sinal, funcional, adequada e, também, mais segura.

Quando ao mais adequado, a Comissão de Correia de Araújo, por exemplo, o sinal semafórico, intermitente como meio para determinadas situações.

PASSAGEM PARA A PRAIA DE PARAMOS

abem os nossos leitores a ponte da velha pista do Aeródromo de Paramos, há uma povoação que não parou de crescer, o Lugar da Praia, sendo o acesso de casas e veículos à povoação atravessando a dita pista.

Entretanto, perspectiva-se, a revitalização da pista da praia, que inevitavelmente acarretará, inevitavelmente a alteração da actual passagem, que não ter sido definida - a sul ou subterrânea.

Isso vem preocupando os interessados, nomeadamente Carvalho e Sá, presidente da Junta daquela freguesia, que na última reunião da Assembleia Municipal viu ser aprovada a proposta de alteração do teor de uma proposta de recomendação por 13 votos

contra os habituais 12 do seu partido, o PSD.

Para que fique, também, para a história registamos o que pretendia o presidente da Junta de Paramos: 1 - Que a Câmara esgote todas as possibilidades técnicas e financeiras para a construção de uma passagem subterrânea de acesso à praia e que, só em último recurso (...) seja feita mais uma passagem a norte da pista; 2 - Que a Câmara solicite (...) a transferência das verbas do projecto abandonado do Campo de Golf para a construção de equipamento de apoio à praia de Paramos (...)

Os vogais que votaram contra este documento - que não tinha outra valor que o de simples «recomendação» - teriam achado «fortes» os termos do n.º 1. Mas já consideraram mais suas as verbas da Recomendação do PS, apresentada em alternativa, porque a aprovaram por unanimidade.

Dizia, nomeadamente, o seguinte: **A Assembleia Municipal de Espinho recomenda que a Câmara Municipal inclua no Plano de Actividades para 1993 um projecto de comunicação viária com a praia de Paramos, enquadrada no sistema ecológico da zona e capaz de permitir um fácil acesso a este aglomerado populacional.**

E como a hora já ia adiantada e não houvesse munícipe algum que desejasse intervir na meia-hora que ao público (?) está reservada, entendeu o presidente da Mesa, Ferreira de Campos dar os trabalhos por encerrados.

Voltaremos em Setembro/Outubro para a 4.ª sessão ordinária do ano que a terceira já foi e aviada nas habituais 6 reuniões, que mais não podia ser.

José Sampaio



Depois que se atravessa o aeródromo, com os cuidados recomendados pelo "stop" (não vá surgir um pequeno avião, a aterrar...), vamos encontrar uma terra que não tem merecido dos responsáveis a melhor atenção...

EM COLABORAÇÃO COM
UNIVERSIDADE LUSÍADA
 E
UNIVERSIDADE INTERNACIONAL

COLÉGIO MAIOR CAMILO CASTELO BRANCO

PRÉ-UNIVERSITÁRIO

DO 10.º ANO À LICENCIATURA

ÁREAS DE ENSINO:

10.º e 11.º anos / ÁREAS B. C. D. e E
 12.º ano (ano zero) 1.º, 2.º, 3.º e 5.º Cursos

INÍCIO DAS AULAS:
 21 SETEMBRO 1992

INFORMAÇÕES:

SECRETARIA / RUA PINHEIRO DE CAMPANHÃ, N.º 500
 PORTO

TEL. 57 62 68 / 510 25 34

KAS **AGÊNCIAS** **TURISMO**

COSTA FERREIRA & MARTINS, LDA.
 RUA DO BONJARDIM, 652 • 4000 PORTO
 Telefones 2005597/2000787 • Fax 2084636 • Telex 29764

EM 92 PASSE AS SUAS FÉRIAS CONNOSCO
 ESTAMOS NOS PRINCIPAIS ACONTECIMENTOS
 CONSULTE OS N/ CATÁLOGOS DE FÉRIAS

• MINI EUROPA	• CIRCUITO DOS ALPES
• ITALIA	• TRIÂNGULO EUROPEU
• PARIS COM CRUZEIRO	• CÔTE D'AZUR
• BREITANHA	• CATEDRAIS DA EUROPA
• PARIS E FANTASIA	• LOURDES/ANDORRA/BARCELONA
• ANDALUZIA	• LOURDES/ANDORRA/BIARRITZ
• ILHA MARIANA	• ANDORRA / BARCELONA
• BALTAR/CEUTA	• ANDORRA
• MADRID/TOLEDO	• CEUTA/TÂNGER
• PAISAGENS PORTUGAL	• LISBOA E TRÓIA
• NORDESTE E DOURO	• ALGARVE
• CIRCUITO ALENTEJANO	• COSTA DO SOL

CIRCUITOS DE FIM-DE-SEMANA (Portugal / Espanha)
 ALMOÇOS REGIONAIS — Todos os domingos várias opções, com muitos destinos NOVOS
 AUTOFERIAS, temos sempre a sua opção
 programas especiais para grupos e empresas

E AINDA!

CANCUN • EGIPTO • MADEIRA • TERRA SANTA • BRASIL
 VENEZUELA • DISNEYWORLD • ORIENTE e muitos mais
 circuitos em viagens rigorosamente seleccionadas

o que programamos, programamos bem

PODE SER ÚTIL

FARMÁCIAS
DE SERVIÇO

Cidade

Turno E - Quinta-feira, Paiva, Rua 19, n.º 319; sexta-feira, Higiene, Rua 19, n.º 293; sábado, Grande Farmácia, Rua 8, n.º 1025; domingo, Teixeira, Centro Comercial Solverde/1, Avenida 8; segunda-feira, Santos, Rua 19, n.º 263; terça-feira, Paiva, Rua 19, n.º 319; quarta-feira, Higiene, Rua 19, n.º 293.

Freguesias

Anta, Farmácia de Anta, Estrada de Anta, telef. 721109; **Paramos, Machado**, Estrada 109, telef. 726388; **Silvalde, Conceição Barreiros**, Telef. 720278.

TELEFONES

ÚTEIS

Cidade

Bombeiros Voluntários de Espinho, 720005; Bombeiros Voluntários Espinhenses, 720042; Hospital, 720327 e 721141; Polícia de Segurança Pública, 720038; Guarda Nacional Republicana, 720035; Rádio-Táxis Costa Verde, 720118; Rádio-Táxis Unidos, 722232; Táxis Verdemar, 723500; Táxis do Largo José Salvador, 723167; Rádio Táxis União, 728017 ou telemóvel 0676951034; Repartição de Finanças, 720750; «Defesa e Espinho» e Agência de Publicidade de Espinho (EMPES), 721525; Centro de Saúde, 721167; Extensão de Saúde da Rua 31, 720664; EDP, 728362; Serviços Municipalizados de Água e Saneamento, 720020 e 720367 (avarias); Câmara Municipal de Espinho, 720020 e 721800; Junta de Freguesia de Espinho, 724418; Registo Civil, 720599; Tribunal Judicial, 722351; Correios, 720355.

Freguesias

Anta - Junta de Freguesia, 726453; Extensão de Saúde, 725810; Paróquia, 720315.

Paramos - Junta de Freguesia, 722710; Paróquia, 722059; Centro Social, 722005.

Guetim - Junta de Freguesia, 724226; Paróquia, 723478.

Silvalde - Junta de Freguesia, 724017; Paróquia, 722026; Unidade de Saúde de Silvaldinho, 723642; Unidade de Saúde da Marinha, 723101.

TRANSPORTES

Autocarros

Para a Boavista - 07h10 (excepto aos sábados e domingos), 10h10,

14h10 e 14h40 (excepto aos sábados e domingos). **Boavista para Espinho** - 8 horas (excepto aos sábados e domingos), 11 horas, 15 horas, 17h30 (só aos sábados e domingos) e 18h30 (excepto aos sábados e domingos).

Comboios

Para Aveiro (suburbanos) - 03h55 (só se efectua às segundas-feiras, excepto se coincidirem com feriados oficiais. Também se efectua no dia seguinte a feriados oficiais, se estes coincidirem com segunda, terça ou quarta-feira); 05h30 (não se efectua aos sábados, domingos e feriados oficiais); 06h10 (não se efectua aos domingos e feriados oficiais); 07h02; 08h15; 09h17; 11h01; 11h56 (até Ovar); 12h51 (não se efectua aos sábados, domingos e feriados oficiais); 13h11 (só se efectua aos sábados, domingos e feriados oficiais); 13h15 (não se efectua aos sábados, domingos e feriados oficiais); 13h54; 15h26; 15h39 (só até Ovar); 17h03; 17h56 (só até Ovar); 18h10 (não se efectua aos sábados); 18h41; 19h46; 20h01 (não se efectua aos sábados, domingos e feriados oficiais); 20h22; 21h45; 22h34; 01h22.

Para o Porto (suburbanos) - 05h45; 06h40; 7h27 (não se efectua aos domingos e feriados oficiais); 07h39 (não se efectua aos sábados, domingos e feriados oficiais); 9h35; 11 horas (não se efectua aos domingos e feriados oficiais e só para em Gaia); 11h16; 12h27 (não se efectua aos sábados, domingos e feriados oficiais); 13h15; 13h44; 14h52; 16h25; 16h40; 17h47; 18h55 (não se efectua aos sábados); 20h14; 20h42 (não se efectua aos sábados, domingos e feriados oficiais); 21h09 (não se efectua aos sábados); 22h28.

Urbanos

Graciosa-Anta-Graciosa - 7h35 (não se efectua aos domingos e feriados); 09h30; 12h35 (não se efectua aos domingos e feriados); 14h40, 16 horas (não se efectua aos domingos e feriados); 17h35; 18h35, 19h40.

Graciosa-Silvalde-Graciosa - 07h05 (não se efectua aos domingos e feriados); 09h00; 12h35 (não se efectua aos domingos e feriados); 13h40; 15h30 (não se efectua aos domingos e feriados); 17h05; 18h05; 19h10; 20h10.

ESTAÇÕES
DE SERVIÇO

Abertas durante 24 horas - GALP, em Cortegaça e em Miramar, ambas na Estrada Nacional N.º 109.

Abertas das 7 horas às 24 horas - MOBIL, na Rua 19; GALP, na Avenida 24; SHELL, na Rua 62; BP, na Variante da Granja, em frente ao Hotel Solverde.

Fim de semana
na televisão

Canal 1

6.ª Feira

15h45 - **"Os Três Ladrões"**: realizado em 1954 por Lionello de Felice, trata-se de uma hilariante e deliciosa comédia italiana sobre as aventuras de um pequeno e insignificante larário que é preso por um roubo que não cometeu e do qual se confessa culpado a fim de beneficiar de um tratamento especial na prisão, que lhe é facultado pelo ricoço que pretendia recuperar o seu dinheiro, permitindo-lhe assim durante algum tempo fazer vida de grande senhor no meio dos outros presos. Uma comédia satírica, mordaz e amoral, escrita e pensada para os fabulosos dotes desse grande e inimitável comediante italiano que foi Totó.

01h15 - **"A Mão Fria do Medo"**: é um hábil e bem imaginado filme de horror inglês que sob a atmosfera de uma história policial que começa com a investigação de uns inexplicáveis crimes nos quais as vítimas são sugadas do seu sangue acabando tudo por se revelar fruto de uma perigosa e desastrosa experiência científica no sentido de criar uma nova super-raça de seres humanos, percorre e combina vários temas dos domínios do fantástico que vão do vampirismo ao velho tema do cientista louco quase como se Frankenstein e Caligari dessem as mãos num pacto alucinante. Um belo exemplo dos filmes de terror ingleses dos anos 60 que impuseram uma magnífica galeria de intérpretes por excelência.

Sábado

00h20 - **"Ritual de Guerra"**: Donald Siegel celebrou-se pelos seus filmes de acção nos domínios de Western ou de gangsters mas sempre demonstrando ser um grande e hábil realizador capaz de

abordar géneros distintos do seu elemento como é o caso deste "Ritual de Guerra" baseado num romance de Thomas Cullian sobre intensa e perturbadora história que se desenrola durante a Guerra Civil americana num instituto feminino que recolhe um soldado inimigo ferido e cuja presença no meio de um universo de mulheres vai desencadear uma série de paixões extremas e brutais. Um filme fascinante e barroco, cruel e violento no seu intenso e complexo jogo psicológico, que Siegel controla com mão de mestre magnificamente servido pelo seu actor emblemático, Clint Eastwood, à frente de um elenco de mulheres onde se destaca essa grande senhora do cinema e dos palcos americanos que é Geraldine Page.

Canal 2

Domingo

22h30 - **"Os Homens Nascem Iguais"**: filme de atmosferas diversas já que percorre uma certa construção policial, cria um envolvimento social e político inequívoco e ao mesmo tempo tem uma auréola de western aventureiro. Tudo isto a partir de um excelente argumento, que nos remete para a zona mineira da Pensilvânia no século passado quando o trabalho nas minas era um autêntico rosário de provações, humilhações, violência e ignóbil exploração e onde uma série de mineiros criaram uma sociedade secreta capaz de fazer justiça por suas mãos que após ter aterrizado durante anos as instituições, a Igreja e as autoridades que davam cobertura àquele sistema desumano são capturados e condenados à morte, graças à intervenção de um detective que se infiltra nas suas fileiras.

Neste filme surgem dois magníficos intérpretes: Richard Harris e Sean Connery.

SIRVA-SE DAS FERRAMENTAS
EM SEGURANÇA

Mais ou menos sofisticadas, as ferramentas, desde muito cedo na história da humanidade, se tornaram indispensáveis e correntes na realização de inúmeras tarefas.

Todavia, quer utilizadas profissionalmente, quer em pequenos trabalhos, comportam sempre alguns riscos susceptíveis de conduzir a acidentes de maior ou menor gravidade. Na origem de muitos deles está a utilização incorrecta das diversas ferramentas, o seu mau estado de conservação ou ainda a sua deficiente arrumação.

E como mais vale prevenir do que remediar há cinco regras de ouro que convirá cumprir à risca. Ei-las:

- Não utilizar senão ferramentas de boa qualidade.
- Empregar apenas as ferramentas adequadas aos trabalhos para que foram concebidas;
- Manter as ferramentas em bom estado de conservação;
- Verificar se as ferramentas deterioradas podem ser repara-

das ou se será mais prudente pô-las fora de serviço;

- Sempre que necessário utilizar equipamento de protecção individual.

Haverá assim que ter na devida conta a qualidade das ferramentas, ou seja, as mais baratas frequentemente as que oferecem menos segurança e durabilidade. Mas trabalhar com ferramentas de qualidade não garante só por si a segurança pois cada uma delas foi concebida e fabricada para uma função e utilização precisa.

Ceder à improvisação é dar lugar ao risco.

A inspecção frequente, das ferramentas, a limpeza, a lubrificação dos seus elementos articulados e a sua conveniente arrumação constituem de igual modo requisitos indispensáveis na prevenção de acidentes. Como indispensável é também o uso de equipamento de protecção individual, sempre que as tarefas o exijam.

CÂMBIOS

CHEQUES

Dólar EUA	124\$817	125\$317
Marco	84\$852	85\$192
Franco Francês	25\$112	25\$212
Libra Inglesa	242\$464	243\$436
Peseta	1\$3256	1\$3310
ECU	172\$978	173\$672
Lira	\$11173	\$11217
Florim	75\$235	75\$537
Franco Belga	45\$165	45\$129
Franco Suíço	94\$668	95\$048
Iene	99\$930	1\$0033
Coroa Sueca	23\$373	23\$467
Coroa Norueguesa	21\$577	21\$663
Coroa Dinamarca	22\$017	22\$105
Libra Irlandesa	226\$071	226\$977
Dracma	68\$997	69\$273
Dólar Canadá	104\$888	105\$308
Xelim Austríaco	12\$055	12\$103
Markka Finlandesa	31\$053	31\$177
Rand	45\$524	45\$706

No respeitante a moedas, estas cotações devem ser consideradas a título meramente informativo. Todas as operações de venda estão sujeitas ao imposto de 9 por 1000 (mil).

NOTAS

Rand	37\$50	42\$50
Marco	84\$00	85\$70
Xelim Austríaco	11\$93	12\$20
Franco Belga	4\$07	4\$170
Cruzado	-\$	-\$
Dólar Canadá	(notas de 1 e 2) ...	103\$35 106\$00
Dólar Canadá	(notas maiores) ...	103\$85 106\$50
Coroa Dinamarca	21\$80	22\$25
Peseta	1\$315	1\$355
Dólar EUA	(notas de 1 e 2) ...	123\$25 126\$35
Dólar EUA	(notas de 5 e 1000)	123\$75 126\$85
Markka Finlandesa	30\$74	31\$36
Franco Francês	24\$87	25\$40
Florim	74\$47	77\$97
Libra Irlandesa	223\$75	228\$25
Libra	\$107	\$114
Iene	\$980	1\$020
Coroa Norueguesa	21\$36	21\$80
Coroa Sueca	240\$15	245\$00
Libra Inglesa	23\$14	23\$60
Franco Suíço	93\$50	95\$40
Bolivar	1\$800	2\$500

PRECISA-SE
COMISSIONISTA P/ AÇORES

Visitar clientes efectivos.
Artigos: quadros, faiança, cabides, bengaleiros, etc.
Representações AGUIAR
Rua 19 n.º 192-1.º - Telef. 72 18 66 ESPINHO

PARA VENDA
APARTAMENTOS NOVOS
EM ESPINHO desde 7.000 c.
ESMORIZ (Praia) desde 7.000 c.

COMERCIALIZAÇÃO
NORTALGARVE

TELEFONE 7310256/7
RUA 7, N.º 166 ESPINHO

VENDE-SE APARTAMENTOS
T2 RUA 36 ESPINHO

Com fogão de sala, vídeo-porteiro, antena parabólica, garagem com comando.

Informa no local ou Rua 19, n.º 1158 r/c
Telef. 728573

VENDE-SE
ESTABELECIMENTO

COM 66,8 M2 E ARRUMOS
COM 8,10 M2

EDIFÍCIO PALMEIRAS

LOJA 3 - RUA 8 - ESPINHO

Contactar de 2.ª a 6.ª feira
das 9 às 12 e das 14 às 18 horas
Telefone: 721575

FÉRIAS

O QUE A PRIMAVERA TROUXE...

Uma casa entre o arvoredo,
Como pombas no pombal,
Vivia um par, um casal,
Alegre, em paz e sem medo.

Erguidos, de manhã cedo,
Trabalhava cada qual:
Dela, era a casa, o bragal;
Dele, o pomar e o vinhedo.

Eram dois. Mas vai um dia
Foi para ali a alegria,
Que passa de quando em vez...

Parou, entrou... Não sei bem!
Ouviu-se a palavra: - Mãe!
Era dois, ficaram três!

António Correia de Oliveira

O QUE O INVERNO LEVOU...

Naquela casa vizinha,
Escondida entre a verdura,
Ontem, pela noite escura,
Apagou-se a manhãzinha!

Lindo menino que tinha
Pai e mãe (oh morte dura!)
Pequenino, ergueu-se à altura,
Onde não vai a andorinha...

Espreita o sol à vidraça
Já não vê quem dantes via
E logo escurece o dia!

Passou à porta a Desgraça
Parou, entrou... E, depois,
Era, três - ficaram, dois!

ADIVINHA

A guitarra e a Severa
Tinham-se grande amizade,
quem souber quem sou
quisera,
Peça à guitarra metade,
Outra metade à Severa.
Depois vista-me de flores.
De perfumes, de esplendor...

- Ai velinhos! quem me dera!

A solução está algures neste jornal

**A INGRATIDÃO
É, PORVENTURA,
O MAIS HORRENDO
DE TODOS
OS PECADOS**

Alexandre Herculano

«DE» HÁ 50 ANOS SALAZAR

«A massa trabalhadora de Portugal, o conjunto dos trabalhadores sindicalizados Portugueses, dirigiram ao Governo, em geral, e ao Senhor Dr. Oliveira Salazar, em particular, uma série de reclamações de carácter social e económico, que consideradas no seu conjunto giravam, à volta da posição do operário perante o patrão e de certas considerações referentes aos salários.

Em resposta a estas reclamações, o ilustre chefe do Governo respondeu aos trabalhadores em uma comunicação que arrancou pela sua clareza e justa compreensão dos problemas em questão, vastos aplausos de todo o povo português.

Salazar concordou, em parte, com as reclamações do proletariado português, apontando os factos em que eles não eram verdadeiros e focando, com a crueza própria da verdade, aqueles em que elas primavam por ser justas.

Salazar prometeu - e o que ele promete, cumpre-o - uma série de reformas operárias nas quais devemos apontar, pela sua importância capital, o aumento dos ordenados, proporcionais a um aumento de horas de trabalho e os subsídios familiares.

Salazar, dirigindo-se aos operários, reunidos no Coliseu dos Recreios, declarou que era para ele uma satisfação imensa nota que os trabalhadores portugueses, em manifestação leal, se tenham dirigido a ele a expor, claramente, as dificuldades que surgiram na sua vida operária.

A notável comunicação de Salazar foi inúmeras vezes interrompida por fardos aplausos da massa trabalhadora e foi ouvida por milhares de portugueses, que a admiraram pela clareza da sua exposição e pela notável compreensão das dificuldades actuais do proletariado português.»

«Defesa de Espinho» 26/9/42

POETAS

Esta coisa de versos, meu leitor,
É uma treta pra burlar a gente.
O pobre vate é bicho enganador,
Que se diz triste quando 'stá contente!

Todo o poeta é falso, é impostor.
Por causa duma rima, às vezes mente;
Sem nunca ter paixões fala d'amor
E conta sempre aquilo que não sente.

Sendo avaro e ruim, defende os pobres!...
E p'ra ver se o talento rende uns cobres
É cristão e ateu, governa a vida...

Apólo e Musa! Inspiração e Lira!
E tudo se reduz - audaz mentira! -
-Em fazer prosa ruim. mas bem medida.

Arnaldo Leite



—ELA: Jura que o teu amor por mim é sincero!

PENSAMENTOS PERFEITOS

Há nomes de baptismo que fazem pensar numa vingança de padrinho.

É desagradável comer num restaurante de luxo se não calha de entrar nenhum conhecido.

Os noivos das amigas e os sucessos dos amigos são o pior que há.

O perfeito preguiçoso é aquele que mais cedo se levanta... para poder estar mais horas sem fazer nada.

Os músicos, todos se chamam professores; o que ninguém viu são os professores.

O dever impõe grandes sacrifícios. Um dos maiores é não poder passar na rua onde mora o alfaiate.

Um triunfo verdadeiro só o alcançam os tontos e os resignados; os ambiciosos, nunca estão satisfeitos.

«Defesa de Espinho» - 23/7/92 - 3147

COMARCA DE ESPINHO ANÚNCIO

PARA CITAÇÃO DE CREDORES DESCONHECIDOS
N.º 6/92 3.ª Secção

Pelo Juízo de Direito desta comarca, 3.ª Secção, correm éditos de vinte dias, contados da segunda e última publicação deste anúncio, citando os credores desconhecidos dos executados INDÚSTRIAS JOAQUIM FRANCISCO COUTO & FILHOS, SA e OUTRO com sede em S. Paio de Oleiros, SANTA MARIA DA FEIRA, para no prazo de dez dias, posterior àquele dos éditos, deduzirem os seus direitos na execução movida por Banco Totta & Açores, SA, com sede na Rua Áurea, N.º 88 - LISBOA, desde que gozem de garantia real sobre os bens penhorados.

ESPINHO, 23 de JUNHO DE 1992

O Juiz de direito,
Dr. António Paulo Esteves Aguiar Vasconcelos

«Defesa de Espinho» - 3147 - 92/07/23

TRIBUNAL JUDICIAL DA COMARCA DE ESPINHO ANÚNCIO

Nos autos n.º 985/91 do 2.º Juízo do Tribunal da comarca de Espinho, foi, por sentença de 92-07-13, declarada em estado de Falência a firma AFONSO HENRIQUES, Sucrs., Lda., «FÁBRICA HÉRCULES», com sede na Rua 43, Lugar da Marinha, Silvalde, Espinho, tendo sido fixado o prazo de SESENTA DIAS para a reclamação de créditos, a qual começará a contar da publicação do anúncio a que se refere o n.º 2 do Art.º 1181.º do C.P.C. no jornal oficial.

Espinho, 92-07-13

O Juiz de Direito,
António Paulo Aguiar de Vasconcelos

A Escrivã de Direito,
Conceição Gandra

«Defesa de Espinho - 3147 - 92/07/23

TRIBUNAL JUDICIAL DA COMARCA DE SANTO TIRSO

ANÚNCIO

No dia 28 de Setembro de 1992, pelas 9.30 horas, no Tribunal Judicial desta Comarca de Santo Tirso, nos autos de Carta Precatória n.º 114/92 do 2.º Juízo - 2.ª Secção, extraída dos autos de Execução Sumária n.º 973/A/91 - 2.ª Secção do Tribunal Judicial da Comarca de Espinho, em que é Exequente: Eurospuma - Sociedade Industrial de Espumas Sintéticas, Lda., e Executada: - Azevedo & Araújo, Lda., com sede no Lugar de Tojela - Vila das Aves - Santo Tirso, hão-de ser postos em praça pela primeira vez, para se arrematarem ao maior lance oferecido acima dos valores indicados no processo, uma máquina de costura, de recortar, marca Baratto, modelo 158-D/N.º 1583862, montada em bancada MCI, com motor eléctrico Moretti n.º 03754-F.B. e uma máquina de corte e cose de 2 agulhas, marca Brother- modelo 531-0022/N.º 04532390, montada em Bancada MCI, c/ motor eléctrico marca Moretti n.º 1164137.

Santo Tirso, 10 de Julho de 1992

A Juíza de Direito,
Dr.ª Ana Paula Fonseca Lobo

O Escrivão Adjunto,
Eurico Manuel Moreno Ferreira Pinto

LEÕES BAIRRISTAS: 10 ANOS DE SUCESSOS

Leões Bairristas é uma colectividade do Bairro Piscatório, em Silvalde.

Formada em 1976, os seus fundadores constituíram ao longo de 10 anos a alma do clube. Eram eles os dirigentes e jogadores. Nesta altura já são 330 associados que vivem a vida da colectividade.

Apesar de estar sedada numa zona bastante pobre do nosso concelho, é de facto uma das mais poderosas dos clubes populares.

Desde 1980, em muitas das competições que têm entrado, têm trazido os mais variados troféus.

Este ano, no campeonato de futebol popular do concelho de Espinho arrecadaram os mais prestigiantes títulos: campeões da 1ª divisão, vencedores da Taça Cidade de Espinho e da Supertaça.

Segundo o vive-presidente e tesoureiro, Luís Pinho, «os Leões Bairristas foram formados por um grupo de jovens e amigos do Bairro Piscatório, há 16 anos. De 1976 até hoje, têm sido 16 anos de sucessos, alegrias e algumas tristezas.

Esta colectividade, apesar de ter prevista a existência de várias secções (pesca desportiva, atletismo), na verdade está vocacionada para o futebol. Pensamos implementar estes dois des-

to, ao longo destes anos, são por direito próprio a terceira colectividade do concelho. Os Leões conseguiram-se afirmar como tal.»

OS OBJECTIVOS

Quais são os objectivos da direcção dos Leões?

«Para já tudo está dependente de um apoio publicitário, que, a qualquer momento poderá ser resolvido» - respondeu o

tiva e talvez, no futuro, a secção de ciclismo.

Projectar ou pensar é fácil! Criar é bem difícil.

Queremos dar passos em frente, mas só aqueles de que estamos certos que são seguros».

Há um ano, os Leões concretizaram o "velho" sonho: a construção da nova sede. E agora?

«Felizmente, que graças à boa vontade das pessoas que têm responsabilidades no nosso

dinheiro em despesas médicas e nos convívios que fazemos.

Os jogadores têm sempre a ambição de vir jogar para os Leões, porque têm sempre a possibilidade de serem campeões. Também lhes damos muitas condições.

Este ano já temos um plantel de 30 jogadores».

As apostas dos Leões não passam apenas pelos seniores. Nos juvenis já têm saído alguns jogado-



Luís Pinho, André Macedo e Manuel Félix

presidente Manuel António Félix.

E prosseguiu:

«Poder-se-á criar a

concelho, nomeadamente o Dr. Amadeu Morais, Drª Manuela Aguiar, e em particular à secção concelhia do PSD de Espinho, que o clube conseguiu resolver o problema do terreno onde se encontra a nossa sede social.

Da verba que obtivemos ainda temos um dinheiro a prazo no banco, que dará para a construção de um rinquê».

E o velho sonho da construção de um campo?

«Não estamos a ver espaço nesta zona para tal!»

APOSTAR NO FUTEBOL

Para já, a grande aposta do clube será o futebol.

Segundo Manuel Félix «os jogadores, treinador e directores que vêm para aqui sabem que têm a obrigação de andar a lutar pelo título todos os anos».

Investem dinheiro no futebol?

«Não!

Claro que gastamos

res que actualmente integram as camadas jovens do Sporting de Espinho, como é o caso do filho do João Carlos, o Lila e o Paquete, que com 16 anos foi campeão do campeonato de futebol popular do concelho de Espinho.

Luís Pinho adiantou que «nos seniores há atletas que já receberam convites para jogarem como profissionais em clubes, só que eles, ou porque não querem perder os fins de semana, ou porque os contratos não são tão aliciantes, não aceitam».

Pensam vir a ser um clube satélite do Sporting de Espinho?

ANIVERSÁRIO COMEMORA-SE NO SÁBADO

Os Leões Bairristas vão comemorar no próximo sábado o 10º aniversário. Eis o programa dos festejos:

Na sexta-feira, dia 24 será realizado um jantar dos campeões.

No dia 6 de Agosto, será hasteada a bandeira; às 19 horas, na capela do Bairro Piscatório será rezada uma missa por alma dos sócios falecidos.

No dia 8 de Agosto estão previstos dois encontros de futebol: um de veteranos e um de seniores, com o Moitense; às 21h30 haverá música gravada, no Largo Adriano Gonçalves.

No dia 9 de Agosto, haverá uma romagem ao cemitério de Silvalde onde serão colocadas duas lápides nas sepulturas dos sócios João Soares Campos e Fernando Alves Carvalho.

«Julgo que poderia pensar nessa possibilidade» - respondeu Luís Pinho.

E prosseguiu:

«O Sporting de Espinho tem um campo aqui muito perto. Embora esse campo não reúna as condições mínimas para a prática oficial do futebol, julgamos que não seria necessário um grande investimento para que isso acontecesse. Para nos filarmos na Associação de Futebol de Aveiro, só perante essa possibilidade de sermos um clube satélite, isto porque também temos a noção das despesas da participação no futebol regional.

Temos a certeza de que se a nossa equipa entrasse numa prova regional, poderíamos ombrear com qualquer outra colectividade. Penso que só falharíamos no aspecto financeiro».

ÉPOCA BRILHANTE

Os Leões Bairristas conseguiram, mais uma vez, conquistar os três maiores troféus do campeonato de futebol popular do concelho de Espinho: título da 1ª Divisão, Taça

Cidade de Espinho e Supertaça.

Segundo nos disse o treinador, André Macedo, «isto foi conseguido com muito trabalho e muita humildade. Os jogadores ajudaram-se mutuamente. Eles vieram para cá com alma de Leão e não viraram a cara à luta».

O técnico do clube do Bairro Piscatório reconheceu que «foi um campeonato difícil» e por isso aproveitou para dar os parabéns ao adversário mais directo «pela forma brilhante como se bateu até ao final do campeonato».

André Macedo salientou a forma disciplinada com que os seus jogadores se bateram ao longo da prova:

«Diz-se por aí que esta malta é vareira e indisciplinada, mas isso não é verdade! Já treinei uma equipa de Arcozelo, onde havia muito dinheiro e não havia o respeito que há aqui!

Gostei muito de trabalhar com esta gente e por isso vou continuar como treinador dos Leões Bairristas».

MANUEL PROENÇA

OS JOGADORES PARA A PRÓXIMA ÉPOCA

Eis a equipa dos Leões que vai disputar o próximo campeonato de futebol popular do concelho de Espinho:

Guarda redes: Teixeira, José Magano, Toni Campos e José António.

Restantes jogadores: Nelinho, Filipe, Zéca, Carlos, Gusto Maceda, Tino, Jaime, Bino, Humberto, Zé Ganço, Rui Nunes, Paulo Maganinho, Vítor Gomes, Paulo Crista, Maranhão, Joaquim Rodrigues, Zé Carvalho, José Trindade, José Delfim, José Maganinho, Paulo Garrafa, Alexandre Pinto e José Rocha.

Reforços: João, ex-Rio Largo, defesa central; Armando, ex-Académico, médio; João, ex-Águias de Paramos, defesa central; Lapa, ex-Cantinho da Ramboia, defesa direito.

Sairam: Amaral e Paquete.

Treinador: André Macedo.

portos, mas é preferível dar passos bem medidos...»

Com tantos títulos, e tão ganhadores, consideram-se o terceiro clube da cidade?

«Não podemos dizer que substituímos o Clube Académico de Espinho porque já tem uma presença na nossa cidade. Não podemos dizer que somos superiores ao Académico.

Por aquilo que os Leões Bairristas têm fei-

secção de atletismo, de certeza que vamos arrancar com a pesca despor-

MÉDICOS DENTISTAS

JORGE FERREIRA
BRUNO MORRIS

SAMS, ADSE, CGD

Telefone: 728693

Edifício S. Pedro - sala W - Rua 23, n.º 174



CINEMA
TEL. 72 02 38

HOJE, QUINTA-FEIRA, DIA 23
«O PRÍNCIPE DAS MARÉS» — M/16 anos

DE 24 A 30
«A MÃO QUE EMBALA O BERÇO» — M/16 anos

SÁBADO, DIA 25
«RICOCHETE» — M/16 anos

DESPORTO

UM QUARTO DE SÉCULO DEPOIS DA CONQUISTA DA TAÇA «RIBEIRO DOS REIS»

Fez ontem, dia 22 de Julho de 1992, vinte e cinco anos, que o SCE conquistou com grande brilho, um prestigiado troféu do futebol nacional da altura, a Taça Ribeiro dos Reis. Ainda hoje, os ecos dessa página gloriosa do palmarés do clube «tigre», perduram na memória de muitos, lembrados de uma tarde ventosa no Estádio da Tapadinha, onde por obra e graça de um golo obtido por Jardim (desaparecido mais tarde, tragicamente na Guerra Colonial), se consumou uma vitória em que poucos acreditavam.

MEMÓRIAS DE UMA IMPORTANTE COMPETIÇÃO

Esta competição, que pretendia homenagear um dos grandes vultos do futebol português, nomeadamente pelos serviços prestados no conceituado jornal desportivo «A Bola», era disputada em várias séries, conseguindo o SCE terminar a prova sem qualquer derrota, apesar de ter tido pela frente na final, o poderoso conjunto do Vitória do Setúbal. Aliás, pontificavam nesta equipa, alguns dos melhores valores do futebol luso, tais como Mourinho, Tomé, Arcanjo, José Carlos e Jacinto João, como comprovava a sua recente vitória na Taça de Portugal, perante a Académica de Coimbra, em jogo disputado no Estádio Nacional. Como noticiava, a edição de «Defesa de Espinho» de 30 de Julho de 1967, «... Depois da equipa setubalense golear o Almada, que foi o vencedor da série C, onde estavam Benfica & Ca., nada fazia prever que um Espinho pudesse «atravessar» uma das principais turmas da Divisão maior, que melhor fute-

bol pratica... Era contrário à lógica, qualquer prognóstico favorável ao «onze» vareiro».

«... Por ser assim é que a vitória teve um sabor especial. Cremos bem que nunca teria passado pela mente dos nossos atletas, que o troféu lhes viria a pertencer. A jogar a favor do vento, o Espinho, não desguarnecendo a defesa, lançava os seus «pontas de lança», Capitão-Mor e Jardim, com perigosas avançadas que semeavam a confusão no último reduto setubalense. Ao cabo de vinte minutos de jogo, Jardim teria o ensejo de abrir o activo, marcando o único tento da partida, numa jogada individual, em que driblou dois defesas, chamando a si o guardião Mourinho, que foi traído por fim, levando o esférico às malhas. Este tento desorientou um pouco a turma sadina, que procurou dar maior andamento ao jogo, mas encontraria pela frente uma defensiva bem organizada, pelo que se atingiu o descanso com o resultado favorável aos espinhenses por 1-0.

No reatamento, o Vitória de Setúbal, jogando a favor do vento, vinha devidamente moralizado, para tentar modificar o rumo dos acontecimentos, mas sem qualquer resultado, porquanto os homens do Espinho, bem estruturados, não davam um palmo de terreno ao seu antagonista, para se expandir e quando este o fazia, era sempre atabalhoadamente, sendo afinal o Espinho quem novas ocasiões de golo disfrutou, podendo ter chegado pelo menos ao 2-0.

Como o tempo ia decorrendo, os «Tigres da Costa Verde» procuravam então reter o esférico, o maior tempo possível, mas quando contra-atacavam, Mouri-

nho e toda defesa sadina passavam momentos de grande aflição. Ao fim e ao cabo, vitória simplesmente justa premiando a equipa que melhor soube lutar para conseguir o abnegado triunfo». As equipas apresentaram as seguintes formações, sob a arbitragem de Joaquim Campos de Lisboa.

SCE - Arnaldo; Massas, Alcobia, Silva e Gomes; Ribeiro e Bouçon; Daniel, Jardim, Capitão-Mor e Luciano.

VITÓRIA DE SETÚBAL: Mourinho; Conceição, Torres, Herculano, Leiria; Tomé e Rebelo; Armando, Arcanjo, José Carlos e Jacinto João.

UM ACONTECIMENTO INESQUECÍVEL

Para a vila de Espinho, pouco habituada a feitos desportivos, concretamente futebolísti-



No regresso dos «tigres» da jornada vitoriosa da Tapadinha, em Lisboa, era um mar de gente frente à Câmara Municipal

cos, de tal envergadura, a hora foi de festa, provocando uma onda de euforia e júbilo que a todos contagiou.

É preciso não esquecer, que há vinte e cinco anos atrás a cobertura mediática e informativa, era ainda muito incipiente, se comparada com a actualidade, pelo que, os primeiros momentos a seguir ao final do jogo, fotam de alguma ansiedade expectante, procurando muitos a todo o transe, confirmar a veracidade do feito.

Tão pouco, houve cobertura radiofónica em directo do jogo, e a televisão, na falta de algum dos «grandes» da capital, pouco relevo deu ao assunto, numa altura em que a ligação de Lisboa ao Porto, era ainda um verdadeiro martírio.

Sintomático desse aspecto, terá sido a chegada da comitiva a Espinho, apenas no dia seguinte ao jogo, depois de ter pernolado em Coimbra.

Uma enorme caravana automóvel, aguardou o regresso dos «heróis da Tapadinha», que percorreram várias artérias da localidade, numa viatura dos bombeiros, rompendo a custo entre a multidão, ávida de ver o troféu conquistado.

Na sessão de boas-vindas, efectuada no edifício municipal, para além de todo o executivo, estavam presentes várias individualidades, que usaram da palavra, enaltecendo o feito alcançado, nomeadamente o presidente da assembleia geral do clube, Joaquim Moreira da Costa Júnior, que traduziu a importância da proeza, pedindo a todos maior carinho clubístico, bem como maior apoio da edilidade, no que foi acolhido, pelo respectivo Presidente, Dr. António Pinto, que fez promessa de maior compressão pelo clube «tigre».

Já na sede, destacaram-se, as vibrantes intervenções de sócios, como o Arq. Jerónimo Reis e Conselheiro Mário Leal, realçando o espírito de luta dos jogadores, e dirigindo reptos ao bairrismo dos espinhenses.

E a festa continuaria, com o povo a festejar ruidosamente nas ruas de todo o concelho, aquele dia mágico do já distante ano de 1967...

SCE PROCURA NOVOS VALORES

No próximo sábado, pelas 9.30 horas, irá decorrer no Estádio Comendador Manuel de Oliveira Violas, a apresentação das formações de juvenis e juniores de futebol do Sporting Clube de Espinho.

Simultaneamente serão efectuadas provas de captação de novos valores nos dois escalões, para as quais os eventuais interessados deverão comparecer no mesmo local.

TOTOBOLA

Concurso dos Órgãos de Informação nº 30/92:

Suécia-Paraguai.....	1
Marrocos-R. Coreia.....	1
Dinamarca-México.....	1
Gana-Austrália.....	x
Sion-Servette.....	1
Young Boys-Lugano.....	1
Chiasso-Lausana.....	2
Bulle-Neuchatel.....	2
St. Gallen-Zurique.....	1
Karlsruhe-Halmstads.....	1
Lyngby-Shalke 04.....	1
Sarrebrucke-Aalborg.....	1
Dordrecht-Hammarby.....	1

«Defesa de Espinho» - 3147 - 92/07/23

AVILUFRA SOCIEDADE COMERCIAL E INDUSTRIAL DE PRODUTOS AVÍCOLAS, LIMITADA

Conservatória do Registo Comercial de Espinho; N.º de Matrícula, 00868/920615; N.º de Identificação de Pessoa Colectiva; N.º de Inscrição, 1; N.º e data de apresentação Ap. 08/92.06.15

Maria Isabel Paquete Torres Soares, 2.ª Ajudante da Conservatória do Registo Comercial de Espinho, CERTIFICO que por Georges André Courau e mulher, Emilienne Guilhem Courau, casados na comunhão geral, e Jocelyne Courau, solteira, maior, foi constituída a sociedade em epígrafe que se rege pelo seguinte contrato:

1.ª A sociedade adopta a denominação «AVILUFRA - SOCIEDADE COMERCIAL E INDUSTRIAL DE PRODUTOS AVÍCOLAS, LDA.», vai ter a sua sede na Rua 14, n.º 817, em Espinho.

§ UNICO - A gerência poderá deslocar livremente a sede dentro do concelho de Espinho ou para concelhos limítrofes, e poderá também criar livremente sucursais, agências, delegações ou outras formas de representação no território nacional ou no estrangeiro.

2.ª O objecto da sociedade consiste na importação, exportação, comercialização e produção de material e produtos avícolas;

3.ª O capital social, integralmente realizado em dinheiro, é de QUATROCENTOS CONTOS e corresponde à soma de três quotas, sendo uma de DUZENTOS CONTOS pertencente ao sócio GEORGES ANDRÉ COURAU, uma de CEM CONTOS, pertencente à sócia EMILIENCE GUILHEM COURAU, e uma de CEM CONTOS, pertencente à sócia JOCELYNE COURAU;

4.ª A gerência e a representação da sociedade caberá a todos os sócios, os quais desde já são nomeados gerentes;

§ 1.º - A sociedade fica obrigada com a assinatura de qualquer um dos gerentes;

§ 2.º - Nos poderes de gerência compreender-se-ão os de adquirir, alienar ou onerar viaturas automóveis no interesse da sociedade, ou de confessar, desistir ou transir em juízo;

5.ª Os sócios poderão fazer suprimentos à sociedade nas condições a fixar em assembleia geral;

6.ª Um - É permitida a amortização de quotas: a) - quando o sócio exerca, directa ou indirectamente, actividade concorrente com a da sociedade; b) - No caso de venda judicial da quota;

Dois - Sob pena de caducidade do respectivo direito, a sociedade deverá deliberar a amortização no prazo de trinta dias após o conhecimento do facto que lhes der causa; e

7.ª As assembleias gerais serão convocadas por carta registada dirigida aos sócios com a antecedência mínima de vinte dias, salvo se prazo maior for exigida por lei. Está conforme o original.

Conservatória do Registo Comercial. Espinho, 29 de Junho de 1992

A Ajudante,
Maria Isabel Paquete Torres Soares



Uma fase do jogo que deu ao Sporting de Espinho a cobiçada «Taça Ribeiro dos Reis»

VIAGENS GARANTIDAS

- EXPO/SEVILHA (4 dias) — Julho 18 a 21
- LOURDES / ANDORRA (6 dias) — Agosto 3 a 7
- ALENTEJO + LISBOA (4 dias) — Agosto 3 a 6
- ALGARVE COM VISITAS (4 dias) — Agosto 10 a 13
- LOURDES / ANDORRA / BARCELONA (8 dias) — Agosto 17 a 24
- CEUTA / TÂNGER (4 dias) — Agosto 17 a 20

E MUITAS MAIS • CONSULTE-NOS



COSTA FERREIRA & MARTINS, LDA.

Rua do Bonjardim, 652 • PORTO

Telefones: 2005597 - 2000787 • Fax 2084636

AS IDEIAS DE QUINTO «QUEM NASCE COM MAGIA MORRE COM ELA»

Agora na I Divisão, o Sporting Clube de Espinho começou a ser (mais) notícia na imprensa da especialidade e não só. Antes, na Divisão de Honra, eram poucos os que lhe ligavam importância. A própria TV não lhe dedicou grandes espaços e só de longe a longe lhe dispensava alguns momentos do «Domingo Desportivo».

Agora, é diferente - passou a ser diferente, em especial nos jornais e na rádio. Falta pouco, também, para que a TV faça o que sempre fez aos clubes da I divisão, com reportagens e entrevistas, mas incidindo particularmente a sua acção nas transmissões dos sábados à noite ou com programas mais desenvolvidos aos domingos, depois das 22 horas. A «Bola» de domingo publica grande reportagem que aqui veio fazer com técnico e jogadores, através de Sérgio Alves e Paulos Santos (fotos).

Não dá nada de novo, pelo menos para «DE», que através de Manuel Proença tem tratado em pormenor do «novo» Espinho. Porém, há sempre um título ou um texto que chama a atenção especial de quem acompanha o fenómeno futebolístico relativo a qualquer clube.

Quinto é a figura central da reportagem, com o jornal a apresentar do técnico uma foto a três colunas, sentado na relva.

Quinto exprime estas ideias curiosas sobre Dito e Pingo, em resposta a uma observação do jornalista:

«...os artistas não têm idade e quem nasce com magia, morre com ela. Saíram jogadores que eram muito bonitos com a bola, mas entrou um par deles que apesar de terem feito uma «travessia no deserto», desde que os deixei de treinar, continuam a ser artistas e a fazer figuras bonitas. Estou a referir-me ao Dito e ao Pingo, que são dois executantes do melhor que temos e também por isso é que resolvi dar-lhes esta oportunidade. É preciso que eles consigam despertar a sua arte, a sua magia. Vamos esperar que aconteça o «despertar dos mágicos»...



MARCELO E JOEL NO MEIO DOS «TIGRES»

Marcelo Henrique, ponta-de-lança, e Joel, trínco, são os dois reforços do Sporting de Espinho que chegaram na quinta-feira ao Aeroporto Francisco Sá Carneiro.

Os dois brasileiros estiveram retidos no aeroporto quase duas horas e deslocaram-se depois até ao Estádio Comendador Manuel de Oliveira Violas onde efectuaram

o primeiro treino com os seus novos colegas.

Marcelo Henrique, ponta-de-lança do Bangu, tem 22 anos e foi internacional nas selecções de juvenis e juniores que representaram o Brasil nos respectivos mundiais.

Joel, 26 anos de idade, ex-Bangu, revelou-se no primeiro treino como um trínco de excelentes qualidades e demonstrou possuir uma grande agilidade e velocidade.

AO ENCONTRO DE PORTUGAL-92

A Secretaria de Estado da Juventude através do Instituto da Juventude vai realizar o programa «Ao Encontro de Portugal-92», com os seguintes objectivos:

- Conhecer e vivenciar as realidades socio culturais e económicas da região;
- Favorecer o conhecimento e a troca de diferentes culturas, hábitos e tradições;
- Proporcionar a inter acção entre os jovens.

A taxa de inscrição é de 12.500\$00.

A inscrição deve efectuar-se até 15 dias do início da respectiva acção. No Distrito de Aveiro o Programa tem como tema «Da ria à montanha», decorre de 5 a 15 de Agosto e destina-se a jovens com idades dos 18 aos 25 anos de idade.

O Programa inclui visitas a Museus, Farol da Barra, Praias, Reserva Natural das Dunas de S. Jacinto, Castelo da Feira, Serra da Freita, Caves, etc; haverá ainda um passeio na ria, piquenique, desportos aquáticos e espaços de convívio; nestes espaços os próprios jovens serão «convidados» a participar activamente, nomeadamente através da música, da fotografia e de um diário colectivo.

Os jovens do Distrito de Aveiro, interessados neste Programa, devem solicitar mais informações e ficha de inscrição aos Serviços Regionais do Instituto da Juventude-Rua das Pombas, 3800 Aveiro, telefone 381935 e nos CAJS de Agueda, Castelo de Paiva, Ovar e Vale de Cambra.

No próximo ano em Espinho SEMINÁRIO SOBRE AVALIAÇÃO DO IMPACTO AMBIENTAL

A necessidade de compatibilização do desenvolvimento económico com a manutenção do equilíbrio dos sistemas físicos, ecológico e social é uma das prioridades actuais a nível mundial. Na Conferência das Nações Unidas sobre o Ambiente e Desenvolvimento, recentemente realizado no Rio de Janeiro, Brasil, esteve em discussão a Agenda 21, cujo fundamento se centra precisamente na articulação das necessidades de desenvolvimento com os requisitos de protecção ambiental a nível mundial, para o século XXI.

A Avaliação do Impacto Ambiental foi indicada na Conferência como um dos instrumentos de gestão ambiental de extrema importância para se atingirem os objectivos de desenvolvimento sustentável.

A formação no domínio da Avaliação do Impacto Ambiental assume assim um carácter cada vez mais prioritário junto dos quadros superiores de administração pública e privada, face à relevância do seu papel na promoção, controlo e gestão das actividades de desenvolvimento.

Como resposta a esta necessidade de formação no do-

minio da AIA, o Centro de Estudos de Planeamento e Gestão do Ambiente (CEPGA), mais uma vez em colaboração com o Centre for Environmental Management and Planning (CEMP) da Universidade de Aberdeen, Escócia, promove o 3.º Seminário Anual Sobre Avaliação do Impacto Ambiental. O sucesso alcançado com a realização dos 1.º e 2.º Seminários sobre AIA, respectivamente em 1991 e 1992, e a procura que os mesmos despertaram, justificam que mais uma vez se promova esta iniciativa de formação.

A semelhança de anos anteriores, o Seminário segue as características de um curso intensivo com carácter residencial, contando, entre os seus monitores, com especialistas nacionais e brasileiros, bem como outros especialistas estrangeiros de reconhecido mérito internacional no domínio da gestão e da avaliação ambiental.

O 3.º Seminário sobre AIA, conduzido em língua portuguesa, dirige-se a participantes de todos os países lusófonos e vai ter lugar no Hotel Praia Golf em Espinho, de 14 a 23 de Março de 1993.

† FAUSTO TAVARES DA SILVA AGRADECIMENTO

Sua esposa, filhos, nora, genro, netos, irmãos e restante família, profundamente sensibilizados, vêm, por este, reconhecidamente, agradecer às pessoas que tomaram parte no funeral do seu ente querido e missa do 7.º dia ou que de outro modo lhes manifestaram o seu pesar.

Espinho, 23 de Julho de 1992

Esposa: **D. Maria da Luz Lopes da Silva**
Filhos: **D. Fausta Maria Lopes Tavares da Silva Martins**
Fernando Manuel Lopes Tavares da Silva
Nora: **D. Maria Teresa Marques da Silva**
Genro: **Carlos Alberto Gomes da Costa Martins**
Netos: **Jorge Miguel Silva Martins**
Ricardo Marques da Silva
Irmãos: **Manuel Tavares da Silva**
D. Isaura Rodrigues da Silva Cruz

Funerária N.º Sr.ª D'Ájuda - Sancebas & Luis Alves - Rua 20 n.º 877 - Espinho - Telef. 725129

Solução da adivinha da página 11: Primavera

Targa
AUTOMÓVEIS

AUDI 80 TD +	89
ALFA ROMEO 33 1.5	90
ALFA ROMEO 164 turbo	90
FORD ESCORT 1.4 CABRIOLET	88
FIAT TIPO CHARME II 1.4	90
FIAT TIPO 1.1	89
FIAT 127	78
FIAT PANDA SISLEY 4x4	89
FIAT UNO 45S (5 portas)	90
LANCIA THEMA TURBO IE	88
LANCIA DEDRA	90
PEUGEOT 205 GR (5 portas)	91
RENAULT 5 GTL 5 p.	83

ACEITO TROCA POR CARRO OU MOTA
CONDIÇÕES ESPECIAIS DE CRÉDITO
PREÇOS PARA REVENDA
Rua 19 N.º 884 - ESPINHO
Telefone (02) 72 58 80

CENTRO DE ESPINHO ESTABELECEM.

Várias áreas c/ e s/ Cave Desde

15.500 c.

Facilid. Pagam. 7310688

LEVE «DEFESA DE ESPINHO» NAS SUAS FÉRIAS

ANDARES ESPINHO

T1 s/ gar.	8.000 c.
T1 c/ »	9.500 c.
T1+1 c/ »	10.000 c.
T2 s/ »	9.000 c.
T2 c/ »	11.900 c.
T2+1 c/ »	12.000 c.
T3 c/ »	13.900 c.
T3+1 c/ »	14.500 c.

Facilid. Financ.

7310688

VENDE-SE T4 DÚPLEX ESPINHO

ÁREA COBERTA: ± 160 M2
2 FRENTES (SUL-POENTE)
TERRAÇO E GARAGEM
INDIVIDUAL P/ 2 CARROS
ÓTIMA LOCALIZAÇÃO

DÚPLEX
IMOBILIÁRIA, LDA.

RUA 30, N.º 1017 - ESPINHO
TELS.: 722275 - 724246

† ANTA-ESPINHO CÂNDIDO SOARES DE OLIVEIRA FALECEU

Agradecemos, por este meio, a todos quantos participaram no seu funeral. Foi rezada missa, por sua alma, no passado dia 20, na Igreja Paroquial de Anta. Estamos gratos a todos quantos assistiram a este acto.

Espinho, 23 de Julho de 1992

Esposa e filhos

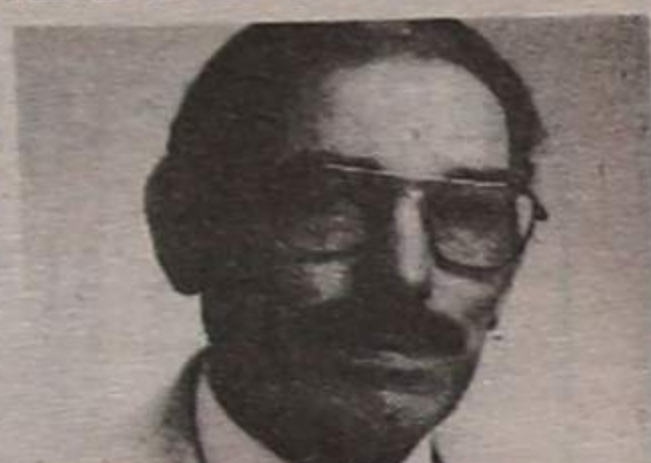

† MARIA MOREIRA DOS SANTOS AGRADECIMENTO

Sua família vem por este meio agradecer a todas as pessoas que participaram no funeral da saudosa extinta bem como a todas quantas assistiram à missa do 7.º dia

A FAMÍLIA



† MANUEL DOS SANTOS LUÍS RODRIGUES (ÓSCAR)

MISSA DO 2.º ANIVERSÁRIO

Seus filhos, genro, netos e bisnetos vêm por este meio comunicar que será celebrada missa por alma do saudoso extinto, dia 30, quinta-feira, pelas 19 horas, na Igreja Matriz de Espinho. Desde já agradecem a quem possa comparecer.

A FAMÍLIA



† MARIA GORETTI DE PINHO TAVARES NOGUEIRA MISSA DO 3.º ANIVERSÁRIO

Sua mãe e irmãos, na passagem do 3.º aniversário do seu falecimento, mandam celebrar missa no dia 30, quinta-feira, pelas 19 horas, na Igreja Matriz de Espinho. Desde já agradecem a quem possa comparecer.



† D. MARGARIDA PEREIRA DOS SANTOS AGRADECIMENTO

Seu marido, filha, genro e restante família vêm, por este meio, reconhecidamente, agradecer às pessoas que tomaram parte no funeral da saudosa senhora e missa do 7.º dia ou que de outro modo, lhes manifestaram o seu pesar

Espinho, 23 de Julho de 1992

Funerária N.º Sr.ª D'Ájuda - Sancebas & Luis Alves, Rua 20 n.º 877 - Telef. 725129



† MARIA ENEIDE MARQUES FERREIRA MISSA DO 1.º ANIVERSÁRIO

Seus filhos, nora, netas e restante família vêm por este meio comunicar que será celebrada missa, por sua alma, dia 29, quarta-feira, pelas 19 horas, na Igreja Matriz de Espinho



† ALBINO FERREIRA MISSA DO 5.º ANIVERSÁRIO

Com infinda saudade daquele que muito amámos em vida e cuja memória veneramos, sua mulher e nora participam no dia 25, sábado, pelas 19h30 na Igreja Paroquial de Anta será celebrada Eucaristia pelo seu eterno descanso. Agradecemos reconhecidamente às pessoas amigas que se dignarem assistir a esta celebração



DIVERSOS

Prioridade de intervenção na Marinha de Silvalde
95 FAMÍLIAS VÃO SER REALOJADAS

Na edição da semana passada prometemos voltar ao Projecto Integrado de Desenvolvimento para os bairros da Marinha de Silvalde, um extensíssimo documento entregue para candidatura a subsídios indispensáveis ao Comissariado Regional do Norte de Luta Contra a pobreza. O referido projecto comporta um pormenorizado estudo sociológico que não importa, na circunstância, abordar, nem tão pouco os inúmeros aspectos que informam aquele estudo, mas, tão somente, dar uma panorâmica das Áreas de Actuação que complementaremos com oportunas explicações da vereadora responsável, Elsa Tavares.

Comecemos pelas Áreas. Propõe o projecto futuras acções naquela área geográfica/popolacional em três Áreas de Intervenção Prioritárias: Habitação e Urbanismo; Infância e Juventude e Famílias em Situação de Risco.

Assim, em termos de HABITAÇÃO E URBANISMO pretende-se: Recuperar e reestruturar o Bairro das Famílias Pobres de Espinho (segundo dados recolhidos este bairro é constituído por dois bairros, o Bairro Novo e o Bairro Social, um conjunto de 7 blocos habitacionais construídos pela Câmara Municipal destinados a realojamento das famílias residentes no Bairro Flexa, cujas barracas foram, em tempos, destruídas pelo mar e um bairro degradado sem infraestruturas, formado por 58 fogos e 50 barracos anexos e com uma população total de 441 moradores); Reabilitação ao nível dos arruamentos, ribeira de Silvalde e iluminação pública e ainda - um projecto ambicioso - realojar 95 famílias residentes

em barracas, casas abarracadas e habitações degradadas e sobreocupadas na zona.

No capítulo de INFÂNCIA E JUVENTUDE - dividida em duas fases etárias: uma até aos 14 anos e outra dos 14 aos 25 - merecem especial nota Acções de Apoio às Crianças de Rua em que serão estabelecidos contactos directos e desenvolvidas actividades específicas com as crianças e jovens na rua.

Para os mais «velhos» estão previstos Cursos de Aprendizagem e Formação Profissional em colaboração com o Centro de Emprego de Vila Nova de Gaia.

Quanto as FAMÍLIAS EM SITUAÇÃO DE RISCO propõe-se o projecto actuar em 3 domínios: Apoio à Actividade Económica da Pesca, tendo em vista criar condições necessárias à dinamização da actividade piscatória e melhorar as condições de vida e de trabalho dos pescadores; Apoio às minorias étnicas, em especial «os Ciganos de Espinho» e, finalmente, Apoio Concertado às Situações de Disfunção Familiar, nomeadamente situações de toxico-dependência e alcoolismo, idosos sem acompanhamento, mães solteiras, etc. Perguntámos a Elsa Tavares das razões deste Projecto Integrado.

Respondeu-nos: Como sabem a zona da Marinha tem estado nos horizontes de muitas instituições, que têm desenvolvido actividades isoladas, que em termos práticos não têm dado os melhores resultados.

Em face dessa realidade e porque se trata de uma zona que nos preocupa, pensamos desenvolver uma acção concertada, o tal Plano Integrado, que abran-

gesse as tais entidades como por exemplo o Centro Regional de Segurança Social, a Administração Regional de Saúde, o Instituto de Emprego e Formação Profissional, que assumiriam entre si os seus compromissos, o que está garantido.

O projecto «Plano Integrado» é uma ideia ambiciosa, que vai precisar de tempo!

ET-É um projecto a médio prazo, para 4 anos. Se for aprovado pelo Comissariado de Luta contra a pobreza pensamos arrancar em 1993.

Quanto vai custar? ET-As estimativas apontam para novecentos e tal mil contos. Quase um milhão. As entidades que integram este projecto, por si e como se pode entender, não têm capacidade financeira para o levar por diante, daí a candidatura.

Como é que vão realojar as 95 famílias como consta do projecto?

ET-Efectivamente não há, presentemente, onde, nem será de hoje para amanhã que vão ser realojadas. Temos naquela área dois lotes de terreno e estamos a projectar construir lá 60 fogos, além de outras obras. A reestruturação das habitações não é coisa que se possa fazer de uma vez só mas por fases. Vamos precisar de ter sempre disponíveis uns 9 fogos para deslocar famílias que, naturalmente, regressarão à sua habitação original e assim por diante. Quanto à solução para os que vivem em barracas ela passa, também, pelo IGAPHE.

E como vão ser desenvolvidas as acções de apoio às Crianças de Rua?

ET-Neste momento através de um protocolo já firmado entre o Centro Regional de Segurança Social de Aveiro e o Centro Paroquial de Silvalde, uma acção que vai funcionar já a partir de Outubro com 60 crianças. A Assistência a crianças de rua será feita através de programas de ocupação de Tempos Livres. Como é que define «crianças de rua»?

ET-São aquelas cujos pais vão para a sua vida e ficam na rua porque não têm para onde ir. São essas que é necessário cativar de maneira a ocuparem proveitosamente os seus tempos livres. E, claro, têm de reconhecer que também é preciso ir à Escola. Repare que é sintomático do absentismo escolar a existência de 3 lugares criados de pré-primária e só funcionam dois e eu não acredito que não haja crianças necessitadas para preencher os três lugares.

É verdade que muitos se queixavam de que não tinham capacidade financeira para pa-

gar as mensalidades, mas a situação vai ser melhorada através do já referido protocolo, que implicará um reforço de verbas da Segurança Social e o estabelecimento de mensalidades mais baixas. Para os jovens de 14 aos 25 anos uma das acções previstas explicita Apoio à Criação de Actividades Independentes. Em que consistem essas actividades?

ET-Esta «área» será da responsabilidade do Instituto de Emprego e Formação profissional, que já tem esses programas de aprendizagem e formação. «Independentes» porque visam a formação de empresários a título individual. Se depois de habilitados, os jovens quiserem montar a sua própria empresa serão apoiados pelo Instituto.

Tem «fé» no Programa?

ET-Não tenho dúvidas de que este projecto vai custar a arrancar porque as pessoas não estão mentalizadas para ele; depois de arrancar terá fases boas e outras menos boas, mas com todas as infraestruturas que forem criadas, a médio prazo, os resultados hão-de aparecer. Voltaremos ao assunto quando houver algo de definitivo.

NO PSD

AMADEU MORAIS REELEITO PRESIDENTE

Foram eleitos no passado dia 17 de Julho, os novos corpos dirigentes do Partido Social Democrata da secção de Espinho. Votaram 116 militantes nesta eleição a que concorreu uma lista única, registando-se após o escrutínio, os seguintes resultados:

- Lista A - 110 votos.
- Branco - 5.
- Nulos - 1.
- Quanto aos novos órgãos dirigentes, serão compostos pelos membros que passamos a enunciar:
- Mesa da Assembleia da Secção**
 Presidente: Rufino Gomes de Brito Paula
 Vice-Presidente: Domingos Joaquim Bastos
 Secretário: Luís Marques Gomes
- Comissão Política da Secção**
 Presidente António José de Melo Moraes
 Vice-Presidente: António José de Camarinha Lopes
 Secretário: Manuel Osório de Oliveira
 Tesoureiro: Alfredo Domingues da Rocha
- Vogais: José Manuel Camarinha, Domingos de Sá, Maria Goreti Carvalho, Pedro Nuno Cadete, Custódio Pinto de Sá, Jorge Alves Dias e Vitor Jorge de Oliveira e Sousa.
- Delegados à Assembleia Distrital**
 Efectivos: Alfredo Alcindo Ribeiro, José Camarinha Lopes, José Alves Maia, Manuel Osório e Sousa, António Catarino de Araújo, Júlio Antunes, Pedro Nelson Sousa, Guy Alberto Visau, Jorge Manuel Silva, António José Monteiro e Joaquim Jorge Ribeiro.

RASTREIO VISUAL EM ESPINHO

A semelhança de anos anteriores, o Lions de Espinho vai levar a cabo, com

início em 15 de Agosto, mais um rastreio visual.

Trata-se de um importantíssimo trabalho da Secção de Deficiência Visual, tendo a ele acesso todas as pessoas que o desejem.

A «roulotte» do Lions ficará instalada no local habitual, isto é, entre o Casino e o Hotel PraiaGolfe.

Em princípio o horário de funcionamento será das 21.30 às 24 horas de segunda a sábado, encerrando ao domingo.

PRECISA-SE

- CABELEIREIRA COM EXPERIÊNCIA
- MANICURA

Para salão situado em Corga - MOZELOS
 Telefone 7641821

SALOU • FÉRIAS DE SONHO

SAIDAS: SEXTAS-FEIRAS de JULHO a SETEMBRO em HOTEL ou APARTAMENTO

EXCLUSIVO



COSTA FERREIRA & MARTINS, LDA.

Rua do Bonjardim, 652 • PORTO

Telefones: 2005597 - 2000787 • Fax 20846316

FÁBRICA DE MÁRMORES E GRANITOS DA TABUAÇA

VITORINO LOPES DA CRUZ, SUCRS., LDA.

LUGAR DE ESPINHO - S. FÉLIX DA MARINHA
 VILA NOVA DE GAIA
 APARTADO 205 - 4503 ESPINHO CODEX
 TELEFONE 720565



FUNDADA EM 1897

FIRMA COMERCIAL pretende

- 1 - Vendedores c/ carta de condução. Com juventude e ambições p/ o mercado local e regional.
- 2 - Técnicos ainda jovens mas c/ alguns conhecimentos de electricidade/electrónica.
- 3 - Jovens de ambos os sexos c/ interesse em serviços administrativos, de preferência c/ conhecimentos em informática.

Carta c/ todos os detalhes ao n.º 13250

VENDE-SE

ESPINHO

- T1 - 7000c.
- 72 - 8.500c.

Em construção

T3 • ESPINHO

COM GARAGEM COMO NOVO
 13.750c.

ARREDORES DE ESPINHO

- T2-OLEIROS - C/GARAGEM 9800c.
- T3 - ARCOZELO - C/GARAGEM IND. 12500c.
- T3 - OLEIROS - C/GARAGEM IND. 11500c.
- MORADIA - ARCOZELO - C/GAR. 19000c.

TEMOS MUITO MAIS

Tratamos do Financiamento Bancário ABERTOS AO SÁBADO

DÚPLEX RUA 30 N.º 1017 - ESPINHO
 IMOBILIÁRIA, LDA. ☎ 72 22 75 e 72 42 46

DR. ILÍDIO D'OLIVEIRA SANTOS

MÉDICO DENTISTA

ODONTOPEDIATRIA = Ortodontia Fixa / Prótese Fixa

Consultórios:

- Rua 16 (Esquina Rua 19), n.º 545-1.º Dt.º - Espinho - Telef. 722931
- Rotunda da Boavista, 182-2.º H 3 - Porto - Telef. 6007175

Acordo com as entidades: ACASA; CGD; ADSE

PASSA-SE

CAFÉ

Informa e trata:
J. COUTO

Telef. 72 65 40 (H. Expediente)

AOS JOVENS CASAIS

T1 * T1+1 * T2+1

ESPINHO

Financiamento garantido C.G.D.
 Entrada: Apenas 2.000 c.

7310688 ☎ 7310691

ESPECIALIDADE EM CAFÉS
 FÁBRICA DE TORREFAÇÃO PRÓPRIA
 GRANDE SORTIDO DE BEBIDAS
 NACIONAIS E ESTRANGEIRAS

CASA ALVES RIBEIRO

VALDEMAR NEVES ALVES RIBEIRO

RUA 19, N.º 294 TEL. 720075 - APARTADO 128 - 4502 - ESPINHO

ERA BOM MAS ACABOU-SE!



O gradeamento de cimento paralelo à via férrea, na estação de Espinho, tinha um rombo de boas dimensões que permitia a passagem fácil de pessoas de um lado para o outro. Era só baixar a cabeça e pronto! Para encurtar distâncias, constituía uma boa passagem entre a Avenida 8 e toda a zona situada no outro lado da linha. Para quem levasse presos, o rombo fazia um jeitão. Funcionava como entrada ou

saiada para os apressados que não podiam perder tempo à procura de outros acessos. Só que também havia riscos, e foi por isso que os responsáveis se decidiram pela reparação do gradeamento, executando aliás obra perfeita. Agora já não é possível repetir a foto que ilustra estas notas e que «DE» registou há escassos dias.



O VELHO CASARÃO

Em local bem central de Silvalde, no Largo da Igreja, fica um velho casarão voltado para o novo edifício da Junta de Freguesia.

Sabe-se que é propriedade privada. Condenado ao camartelo, a sua «execução» vem sendo, no entanto, sucessivamente adiada.

Não deixa de causar medo a quem ali passa, especialmente de noite. Há quem visiona «coisa ruim», cuja presença se adivinha pelo cantar agourento das corujas, ali perto...

Através da Junta de Freguesia tem sido aconselhada a demolição do edifício e executada a obra para a qual já há projecto aprovado. No entanto, parece existirem problemas entre os herdeiros proprietários que vêm retardando o arranque das obras que vão conduzir à edificação de habitações sociais. A verdade é que por causa de eventuais desentendimentos entre pessoas o centro

da freguesia está a ser prejudicado por um «espectáculo» indesejável, representado por um edifício a cair de podre, com a agravante de constituir perigo para as pessoas.

Em noite de temporal, aconselha-se mesmo que os transeuntes passem ao largo, não vão as águas-férrreas, estas sobretudo, «voarem» sobre a cabeça de alguns...

PALMAS PARA O VÓLEI DE PRAIA

Depois da variante de pares de voleibol de praia, foi agora a vez da variante de quatro jogadores ter o seu lugar, no I Torneio Internacional de Voleibol de Praia TLP, que teve o seu epílogo, no passado domingo à noite, perante uma entusiasmada e numerosa plateia de adeptos. A Praia da Baía pode considerar-se, assim, a «catedral» de uma modalidade, que de ano para ano, atrai cada vez mais praticantes.

Paralelamente, a organização destes torneios vai subindo degraus, que permitem espectáculos de qualidade, chamando a atenção dos meios de imprensa e provando que o desporto pode ser um óptimo meio de promoção de uma cidade, que se diz e quer de turismo.

ESPINHENSES EM MARÉ ALTA

Para além do prazer do jogo pelo jogo, latente no espírito e postura da maioria das equipas presentes - sem esquecer que os não federados, assim como os mais pequenos, também têm oportunidade de mostrar os seus dotes, em provas paralelas à competição principal, movimentando um total de seiscientos jovens durante o mês corrente - estiveram em disputa aliciantes prémios, no quadro principal do torneio, trazendo a Espinho alguns dos melhores praticantes nacionais e estrangeiros, figuras de proa das melhores turmas da primeira

divisão do campeonato de voleibol.

Deste lote de praticantes, saliência justa para Miguel Maia e João Brenha, que depois de terem triunfado no torneio de pares, integraram agora a equipa Le Coq Sportif/Amadeos, juntamente com os académicos, Paulo Brenha e Nuno Lima e ainda o brasileiro Artur Silva do plantel «tigre». Um conjunto que derrotou, sem apelo nem agravo, um misto Leixões/Académica de S. Mamede, os Catataus, por 2-0, com os parciais de 15-5, 15-4. Duelo que rendeu 750.000\$00

para os primeiros e 400.000\$00 para os segundos, nada mau para premiar este «out-door» na areia, que teve o patrocínio dos TLP e a organização do pelouro desportivo da Câmara Municipal de Espinho, sob a batuta do Professor João Moutinho.

Atente-se que o torneio foi disputado em duas fases, repartidas entre Cascais e Baía (de Espinho, claro), juntando os melhores neste fim-de-semana e culminando o jogo atrás referido. Mesmo com nortada e nevoeiro, como intervenientes habituais, o êxito não se fez esperar...

JORNALISTA

Precisa-se, para delegação, em Espinho, de um diário de grande expansão. Dá-se preferência a quem residir na cidade ou na periferia.

Resposta a este semanário ao n.º 500

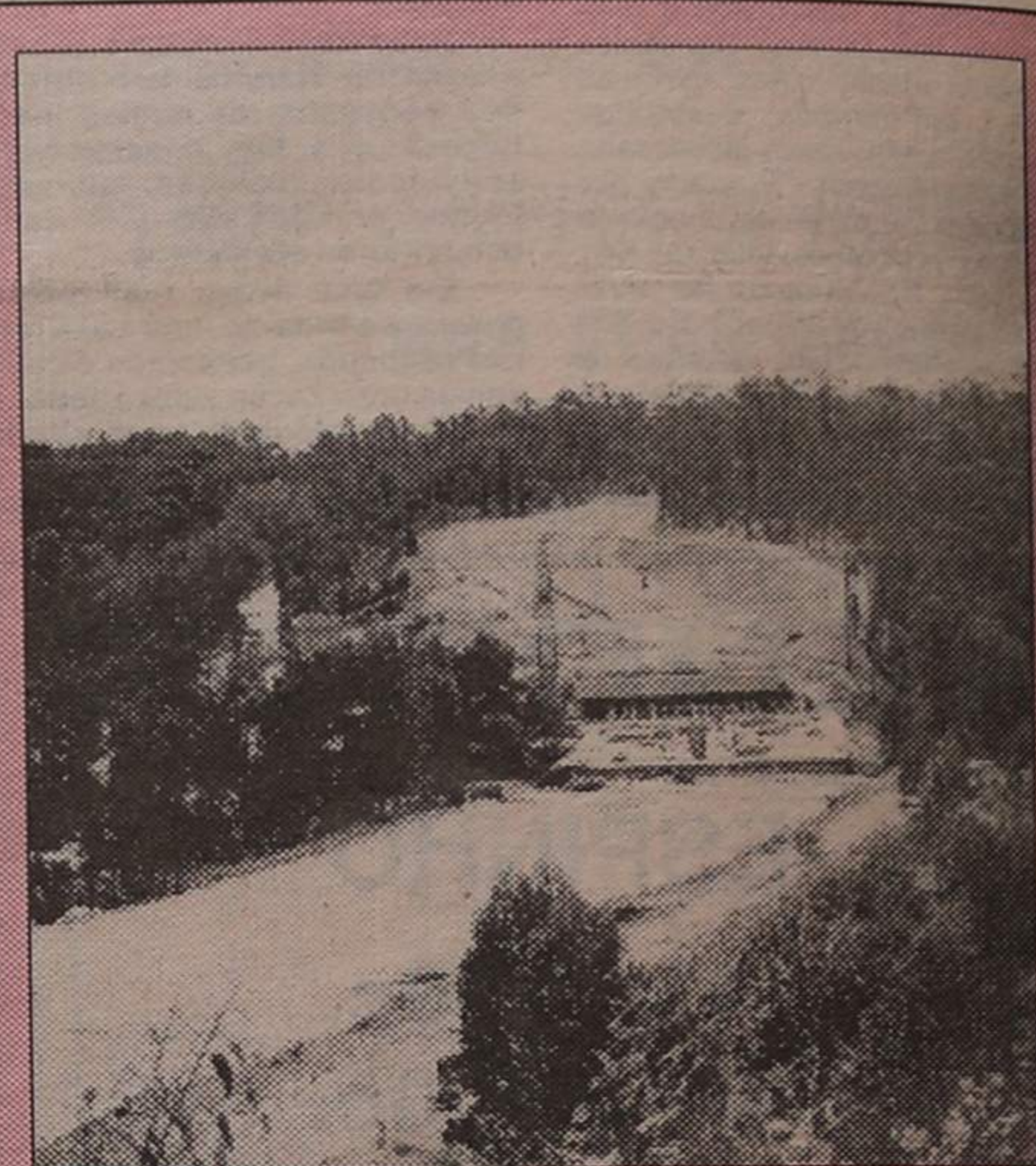

VARIANTE EM SILVALDE - Publicamos hoje mais uma imagem da variante à Estrada 109, na sequência de outras que temos vindo a apresentar relativamente ao mesmo troço. A de agora situa-se em Silvalde na sua «corrida» para norte, para ir entroncar com a que liga o Porto a Espinho e tão saturada se encontra. De referir que desde Valadares a Arcozelo foi formado um novo «tapete», tomando a «109» com melhores condições de circulação, ainda que limitada a uma só faixa, em quase toda a sua extensão, no sentido norte-sul. Pensa-se que os melhoramentos introduzidos nessa via foram para «receber» a futura variante. Mas para quando a conclusão desta? Se demorar muito, ainda vamos ter de assistir à colocação de «remendos» na estrada agora reparada...

SEMANÁRIO REGISTADO
NA DIRECÇÃO-GERAL DE COMUNICAÇÃO SOCIAL SOB O Nº 41/37
FUNDADO EM 27 DE MARÇO DE 1932 POR BENJAMIM DA COSTA DIAS

DEFESA DE ESPINHO

PROPRIEDADE DA EMPES - EMPRESA DE PUBLICIDADE DE ESPINHO, LDA., MATRICULADA NA CONSERVATÓRIA DO REGISTO COMERCIAL DE ESPINHO SOB O Nº 59, FOLHAS 30 DO LIVRO C-1, COM O CAPITAL SOCIAL REALIZADO DE UM MILHÃO E QUARENTA MIL ESCUDOS □ REDACÇÃO E ADMINISTRAÇÃO NA RUA APARTADO 39, 4501 ESPINHO CODEX □ TELEFONE 721525 □ MAQUETAGEM NA ELECTRÓNICA - NOVOSMEIOS - COMUNICAÇÃO E MARKETING, LDA □ IMPRESSÃO - N GRÁFICA DO NORTE, SA □ TIRAGEM MÉDIA DE 3.500 EXEMPLARES □ DEPÓSITO MEMBRO DO IPIR - INSTITUTO PORTUGUÊS DE IMPRENSA REGIONAL

APARTADO 39
4501 ESPINHO CODEX
PORTE PAGO

