

DEFESA DE ESPINHO

APARTADO 39
4501 ESPINHO CODEX
PORTE PAGO
ANO 60 • NÚMERO 3149
6 DE AGOSTO DE 1992
PREÇO: 65\$00 (IVA INCLUIDO)

DIRECTOR: ÁLVARO GRAÇA

SEMANÁRIO

FUNDADOR: BENJAMIM COSTA DIAS



EDIFÍCIO DA CÂMARA FICOU SEM ACESSOS

O edifício da Câmara Municipal de Espinho ficou isolado em termos de trânsito automóvel, depois dos arranjos urbanísticos ali feitos, que obrigaram à transferência da praça de táxis para a Rua 20. Agora, ali, nem uma bicicleta de pedal pode entrar. Quem quiser ver de perto a «Domus Municipalis», e viajar de carro, terá de estacionar e à distância e ir lá a pé.

O grande problema não estará nesses casos, mas nas visitas ministeriais ou presidenciais. Convenhamos que em termos de segurança, a ideia não foi muito feliz. Assim, em visitas oficiais, ministros ou Presidente da República terão de fazer uma boa «caminhada» para entrar na Câmara, além que ficam sujeitos aos «apertos» da multidão...

A propósito da praga de mosquitos

FOCOS DE POLUIÇÃO NÃO FALTAM POR AÍ...

Há quem avenge que a origem da praga de mosquitos que há dias invadiu Espinho, seja a Barrinha de Esmoriz.

A generalidade das pessoas corrobora essa opinião. Trata-se, de facto, de um dos focos mais poluidores de aqui ao pé da porta.

Nesta edição de «DE», na página «Férias», recordamos um manuscrito de há meio século, cujo tema era precisamente a Barrinha. Já então se clamava pela sua recuperação, sinal de que as águas eram mais um charco do que uma piscina.

Com os ventos a soprarem de feição (?) terá sido fácil aos mosquitos fazerem a «viagem» até aqui, invadindo aos «magotes», casas, cafés e estabelecimentos afins, como não há memória.

Foi assim que o mosquedo teve honras de primeira página nos principais diários.

Mas será que devemos responsabilizar só e apenas a Barrinha, por invasão tão incómoda?

É que, por cá, pela cidade, o lixo também abunda. Como que reagindo (mal) ao nosso reparo de há dias, embora os detritos deixados pelos feirantes, às segundas-feiras, sugerindo que a sua remo-

ção fosse feita ao fim da tarde do próprio dia, os serviços de limpeza da Câmara Municipal só ontem, quarta-feira (!) é que mandaram limpar o recinto.

Outro caso relacionado com o lixo: à esquina das ruas 26 e 19, junto dos vidrões ali existentes, deixaram que montões de detritos permanecessem no local durante dez dias, cheirando mal e oferecendo péssimo espectáculo!

Terceiro e último caso (para já): os camiões que recolhem o lixo na Rua 2, fazem-no normalmente à mesma hora em que as esplanadas estão cheias de turistas, jantando ou comendo um simples «prego». Temos de convir que a «mistura» acaba por ter um «sabor» amargo, pelos vômitos que provoca! Por outro lado, aqueles que nos visitam ficam sem vontade de voltar ou, pelo menos, de ocuparem as mesmas esplanadas para jantar...

Gasta-se tanto dinheiro em viagens de estudo, ao estrangeiro, mas não se proporciona aos responsáveis pela limpeza uma deslocação fora de portas para verem os métodos aí usados para se manterem as cidades limpas. Pensamos que seria um bom investimento...

ESTÁ EM MARCHA A RECUPERAÇÃO DO MATADOURO



**NUNO LACERDA:
UM ARQUITECTO DA NOVA VAGA**

HOMENAGEM A GOMES DE ALMEIDA NOS 20 ANOS DA SUA MORTE

PILOTO DE ESPINHO MORREU A COMBATER UM INCÊNDIO

PEQUENOS ANUNCIOS

-Telef. 72579 - ESPINHO - Policlínica - Rua 33, n.º 408 -Telef. 722111 - S. João da Madeira - Av. B, Araújo, 91 - 1.º Esq.º - Telef. 27864, dias úteis das 14 às 20 horas.

ADVOGADOS

CERQUEIRA FERNANDES - ADVOGADO - Av. 24 n.º 741 s/D - Telef. 7231229 c/ Fax 2004116, 2.ªs e 4.ªs de tarde.

ALUGUERES

ALUGA-SE CASA - Pequena para homem só vendedor ou viajante. Casal novo sem filhos os 2 empregados. Telefone: 722808 (a partir das 19 horas).

ALUGA-SE APARTAMENTO T3 - Mobilado na Praceta do Liceu. Espinho. Contactar telef. 7647053.

ANDAR MOBILADO - 1.ª quinz. de Agosto e mês de Setembro. A partir de Outubro aluga-se quartos ou o apartamento. Telef. 7311375.

ALUGA-SE CASA PARA FÉRIAS - Meses de Agosto e Setembro. Rua Adolfo Lopes da Silva, Lugar de Brito - Valadares - Telef. 00-33-1 - 43 40 33 47.

ALUGAM-SE QUARTOS - C/ serventia de cozinha e garagem. Telef. 72 37 74.

T1 GRANDE MOBILADO - Confortável, perto do mar. Rua 8 n.º 967 a partir do mês de Setembro. Temporariamente. Telef. 723655 ou 7310192.

ANDAR DE MORADIA T2 - Novo, com 110 m2, garagem individual e jardim, no Lugar de Espinho. Telef. 725026.

BOA MESA

A VARINA - Almoços, jantares, petiscos. Aberto todos os dias. Rua 2, n.º 129 - Telef. 724630 - Espinho.

EMPREGOS

PRECISA-SE CABELEIREIRA - Experiência e Manicure. Para salão na Corga - Mozelos - Telef. 7641821.

MOTORISTA DE TÁXI - Precisa-se à comissão. Resposta a este Jornal ao n.º 13620.

PRECISA-SE DE EXPLICADORA - De Geometria Descritiva, 10, 11.º, ou até 12.º. Contactar com Marília. Telef. 7311223.

PRECISA-SE MENINA - entre 14 a 16 anos, para tomar conta de 1 criança. Contactar telef. 723998.

JOVEM COM CARTA DE LIGEIOS - C/ conhecimentos de Espinho e Porto. Pretende trabalhar, como distribuidor ou compatível. Telef. 727119.

MÉDICOS

DR. JOAQUIM FERREIRA MENDES - Médico especialista em ouvidos, garganta e nariz. Clínica geral. Rua 9, N.º 295-2.º-Esq.º - Telef. 721710.

DR. RICARDO ROMEIRA - Especialista em doenças do coração. Carreira hospitalar - C.H.A.N. Ordem dos Médicos. Consultórios -

MENSAGENS

A S. JUDAS TADEU. Agradeço graça concedida. - G.V.

MULTIBRANDE, LDA. - Todo o género. BRINDES PUBLICITÁRIOS - Contacte pelos telef. 725344-7310367 - R. Esmojães, 286 - Anta. Abert. 17 às 21 horas - Espinho.

PASSA-SE

ESTABELECIMENTO - Nas Galerias Sabinus - Espinho - Telef. 7649342.

MINIMERCADO Negócio de ocasião; contém muita mercadoria, com facilidades de pagamento. Preço só 5.250 c. Contactar telef. 720511.

PASSA-SE BARBEARIA - Bem localizada. Em Espinho. Telef. 722360.

SERVIÇOS

ESTÚDIOS VÍTOR LANCHA

Laboratórios Profissionais de fotografia e vídeo. Descodificação em vídeo de todos os sistemas do Mundo. Passagem para Vídeo de Super 8/8 mm/16 mm. R. Esmojães, n.º 286 - Anta - Espinho. Telef. Estúdio 731 03 67, residência: 72 53 44. Aberto de segunda a sábado das 17 às 21 horas.

PEDREIRO E TROLHA - Contactar: Américo Rodrigues Pinheiro. Telef. 7310925 (depois das 19 horas).

VENDAS

VENDE-SE EM ESPINHO APARTAMENTO T3 - Junto ao Palácio da Justiça, c/ vistas para o mar. Telef. 724408.

ELECTRÓNICA - ASSISTÊNCIA/VENDAS - Vendas e reparações em registadoras, balanças electrónicas, máquinas escrever, fotocopiadoras calculadoras, etc.. Recolha e entrega ao domicílio. Telef. 7311103 - Espinho.

T3 COM GARAGEM - INDIVIDUAL E ARRUMOS - Rua 31 c/ Rua 12 - Telef. 722728.

VENDE-SE EM ESPINHO - T3 Rua 16, usado 11.500 contos. T3 Rua 22, usado, junto à Câmara 14.000 contos. T1-T2-T3-T4, prontos a habitar e em construção. Informa telef. 724999 e 721972.

VIVENDA EM FASE DE CONSTRUÇÃO - Área de 350 m2, c/ 2 pisos e terraços + subcave e ainda c/ 350 m2 de terreno. Em S. Paio de Oleiros. - Telef. 723200.

T3 ESPINHO. Bem localizado. Rua 35, n.º 489-R/C. A, 2 q. banho. 1 é privativo, garagem c/ comando e elevador c/ acesso à garagem. Telef. 723850 (dia) e 722792 (noite).

T3 ANDAR DE MORADIA - Novo, a 600 m Norte do centro de Espinho, garagem individual, logradouro e jardim. Telef. 725026.

ANTÓNIO AUGUSTO RESENDE «PADEIRO»

MISSA DO 3.º ANIVERSÁRIO

Sua filha vem, por este meio, comunicar que será celebrada missa, por alma do saudoso extinto, dia 12, quarta-feira, pelas 19 horas, na Igreja Matriz de Espinho. Desde já agradece a quem possa comparecer.



"A EDUCAÇÃO DE ADULTOS ALERTA..."

Da Extensão Educativa de Espinho, recebemos um ofício, de que destacamos: "Somos nós, a Extensão Educativa, quem mais se tem empenhado na formação cultural dos cidadãos. Todavia, não deixa-

mos de reconhecer que um grande número de indivíduos que nos procura, fá-lo sim, porque o posto de trabalho lho exige, pois que, sem o qual (conclusão do 1º e 2º ciclos) esse emprego não seria minimamente concebido. Lamentável se torna que um povo não sinta a ânsia ou simplesmente fome de se aproximar daqueles que bem perto de nós se estão infiltrando cada vez mais, e demonstrando sob forma tão natural a sua presença num país que não é o seu, mas onde infelizmente a ignorância e o analfabetismo de uma grande fatia portuguesa, lhe proporciona o à vontade suficiente para se sentirem como em sua casa.

Será que o povo português foi destinado a fazer-se sentir o último na cauda da Europa? Extremamente ocidentais sim, tão ignorantes nas letras não...E...estejam atentos. A Educação de Adultos existe essencialmente para os não letrados, que faz a grande maioria desta sociedade. É a estes que aqui apelamos a sua atenção. Ninguém hoje pode acusar-nos de falta de divulgação. Quem não nos conhece?

Findo este ano lectivo de 91/92, com a certeza de que foi "5 estrelas" para aqueles que quiseram, voluntariamente ou não, acompanhar-nos durante os cursos. Obtiveram todos o sucesso preciso.. Para uns, a conclusão do 1º e 2º ciclos, para outros, a aproximação desse objectivo. Não deixando de fora os cursos subsidiados pelo FSE.

ALBERTO PINTO DA ROCHA (PILOTO AVIADOR)

AGRADECIMENTO

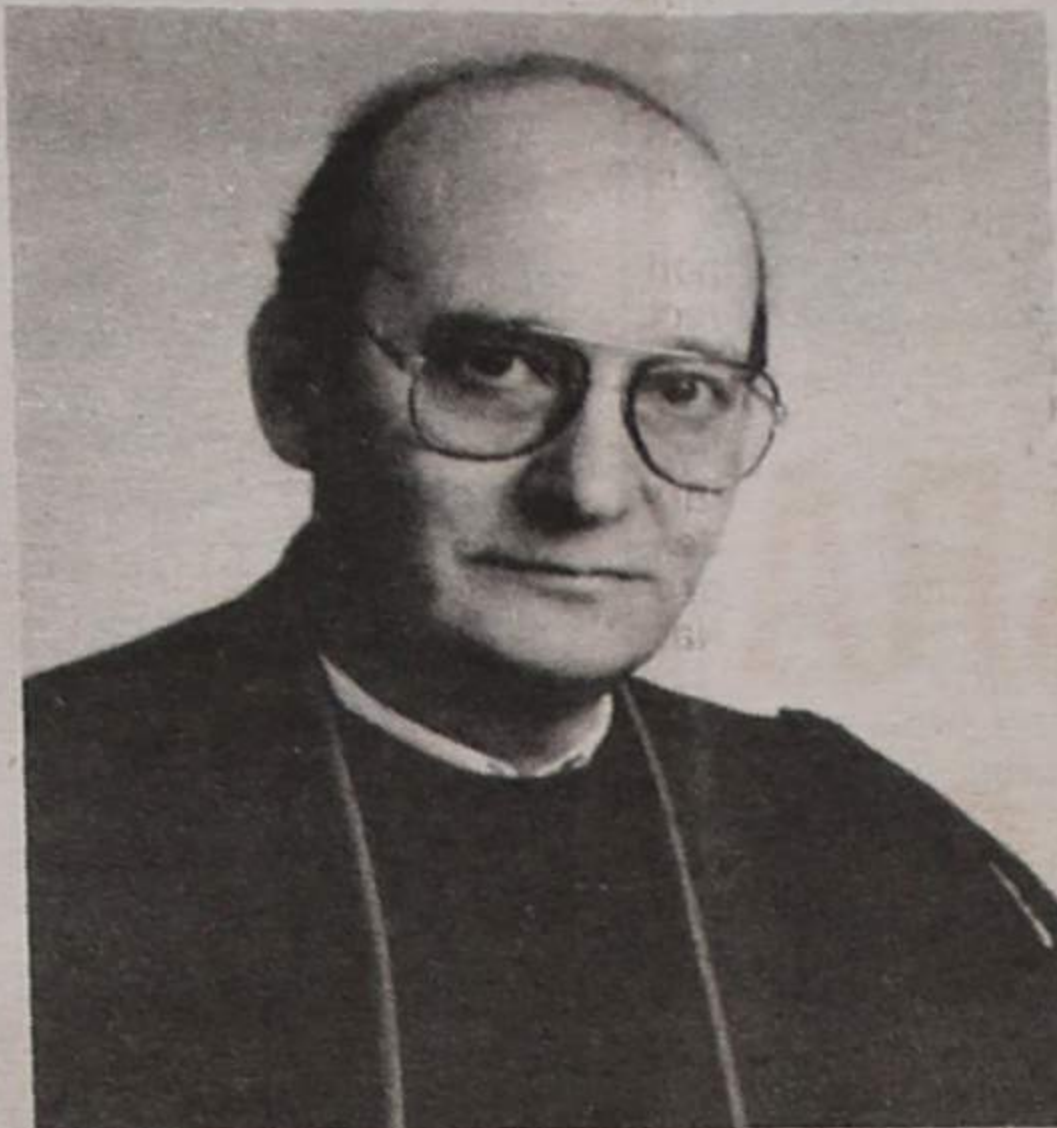

A Família, profundamente sensibilizada, vem, por este ÚNICO MEIO, reconhecer, agradecer às pessoas que tomaram parte no funeral do seu ente querido e missas do 7.º dia ou que de outro modo lhe manifestaram o seu pesar.

Espinho, 6 de Agosto de 1992

Funerária N.º Sr.ª D'Ajuda - Sancebas & Luís Alves - Rua 20 n.º 877 - Espinho - Telef. 725129

ANTA - ESPINHO ALICE PEREIRA DE SOUSA

AGRADECIMENTO

Seu marido, filhos, genros, nora e netos vêm, por este meio, muito reconhecidos, agradecer a todas as pessoas que participaram no funeral da saudosa extinta, bem como a todos quantos assistiram à missa do 7.º dia. Pedem desculpa de alguma falta que involuntariamente tenham cometido.



FERNANDA DE JESUS E ANA SOFIA DA COSTA SILVA



MISSA DO 6.º ANIVERSÁRIO

A família vem, por este meio, participar que manda celebrar missa no próximo dia 13, quinta-feira, pelas 19 horas, na Igreja Matriz de Espinho, pelo que desde já agradece a quem possa comparecer.

MÁRIO BESSA RIBEIRO

AGRADECIMENTO

Sua esposa, filhos e demais família vêm, por este meio, agradecer a todas as pessoas que participaram no funeral e na missa do 7.º dia do saudoso extinto.

Esposa: Maria dos Anjos Figueiredo Moreira da Costa Bessa Ribeiro
Filhos: Delfim Heitor Moreira da Costa Bessa Ribeiro
Ana Maria Moreira da Costa Bessa Ribeiro

ALICE DA CONCEIÇÃO PORTELA

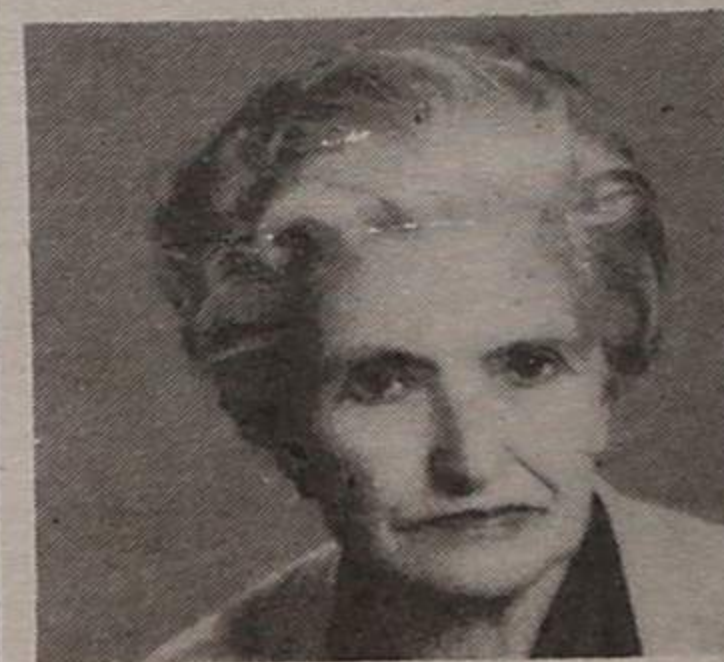

MISSA DO 30.º DIA

Sua irmã e sobrinhos agradecem às pessoas amigas que ouviram missa por sua alma, domingo, dia 9, pelas 19 horas, na Igreja Matriz de Espinho.

Espinho, 6 de Agosto de 1992

Irmã: D. Leticia Portela de Azevedo
Sobrinhos: Eng.º Alfredo Manuel Portela de Azevedo
Dr. Manuel José Portela de Azevedo
Dr.ª Maria Manuela Portela de Azevedo
Rui Manuel Portela de Azevedo
Eng.ª Maria de Fátima Milheiro de Azevedo
D. Maria Helena Dias Alegria Couto
Dr. Jorge Gonçalves Garrido
D. Joana Kuski Azevedo

Funerária N.º Sr.ª D'Ajuda - Sancebas & Luís Alves - Rua 20 n.º 877 - Espinho - Telef. 725129

JOSÉ DE OLIVEIRA MISSA DO 1.º ANIVERSÁRIO

Sua esposa e filhos vêm, por este meio, participar que será celebrada missa por alma do saudoso extinto, dia 14, sexta-feira, pelas 7h45, na Igreja Paroquial de Anta. Desde já agradecem a quem possa comparecer.

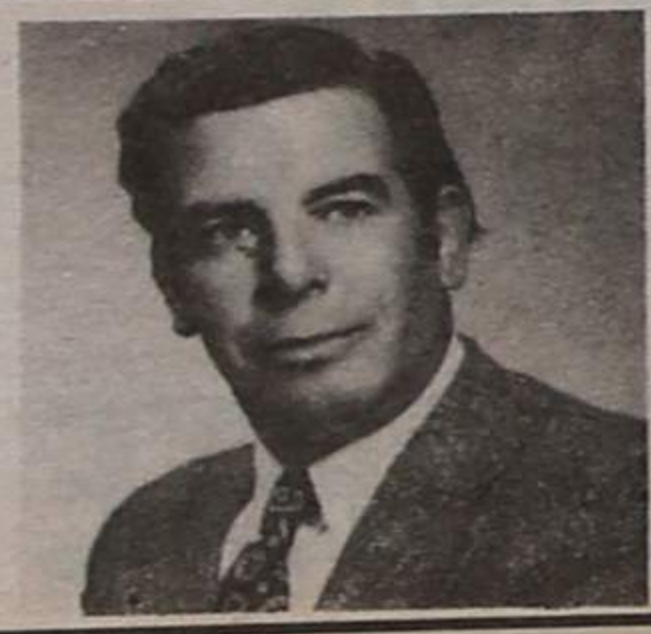

VENDE-SE TERRENO COM 1.100 M2

Na Rua dos Paços Carvalhal
Para informações contactar:
Café Sampaio Rua da Guimbra Anta Espinho

PRECISA-SE

Empregado para escritório
Com carta de condução e livre do serviço militar
Resposta a este jornal ao n.º 13631

AUTARCAS DE BRUNOY RECEBIDOS EM ESPINHO

Na notícia por nós publicada, na passada semana, a propósito da visita de uma delegação autárquica da cidade francesa de Brunoy, por lapso, omitimos a presença do Rancho do Órfeão de Espinho, na sessão de boas vindas realizada nos Paços do Concelho, onde

actuou com agrado de todos os presentes.
A colectividade espinhense, as nossas desculpas pela omissão involuntária.

Solução da Adivinha
Abril - Libra

«Defesa de Espinho» - 3149 - 1992/08/06

«ARMÉNIO & EGÍDIO, LIMITADA»

Conservatória do Registo Comercial de Espinho; N.º de Matrícula, 00372/830905; N.º de Identificação de Pessoa Colectiva, 501431039; N.º de Inscrição, 1; N.º e data da apresentação, Of. Ap. 08 e 09/92/07/08.

Maria Isabel Paquete Torres Soares, 2.ª Ajudante da Conservatória do Registo Comercial de Espinho, CERTIFICO que em relação à sociedade em epígrafe, ficou depositada na pasta respectiva a fotocópia de escritura onde consta que os ex-sócios Arménio Walter Gomes Rodrigues e Egídio Gomes Rodrigues Cravo, autorizam que a firma continue com o mesmo nome.

Está conforme.

Conservatória do Registo Comercial.
Espinho, 10 de Julho de 1992.

A Ajudante,
Maria Isabel Paquete Torres Soares

VENDEM-SE CÃES

Pura Raça
Epagneul Breton

Telefone 72 00 85

VENDE-SE TERRENO - ESPINHO

Entre as ruas 31 e 33
12x20 m. C/ viabilidade de construção.
Telefone 72 23 92 (manhãs)

EUROMARKETING ESPECIALISTA PROCURADOR DE NEGÓCIOS

Procuo Clientes Importadores, Fornecedores sobre qualquer artigo matéria-prima para e de qualquer parte do mundo.

Contactar: Mário Nunes
Telefones: 056-57 23 31 Fax: 056-58 65 19

COMPRA-SE APARTAMENTO

Carta à redacção c/ a indicação de lugar e outros pormenores de interesse ao n.º 13739.

«Defesa de Espinho» - 3149 - 1992/08/06

«ARMÉNIO & EGÍDIO, LIMITADA»

Conservatória do Registo Comercial de Espinho; N.º de Matrícula, 00372/830905; N.º de Identificação de Pessoa Colectiva, 501431039; N.º de Inscrição, 04; N.º e data da apresentação, Ap. 10 /92/07/08.

Maria Isabel Paquete Torres Soares, 2.ª Ajudante da Conservatória do Registo Comercial de Espinho, CERTIFICO que foi aumentado o capital social da sociedade em epígrafe, de 100.000\$00 para 400.000\$00, tendo em consequência, sido alterados os artigos 3.º e 6.º do respectivo contrato, ficando estes com a seguinte redacção:

TERCEIRO - O capital social, integralmente realizado em dinheiro, é de quatrocentos mil escudos e corresponde à soma de duas quotas iguais de duzentos mil escudos cada uma, pertencentes uma a cada um deles AMADEU ANTÓNIO RAMOS e JORGE DOS SANTOS FREITAS.

SEXTO - A gerência da sociedade, dispensada de caução e com ou sem remuneração conforme viver a ser deliberado em assembleia geral fica afecta a ambos os sócios que desde já são nomeados gerentes, bastando a assinatura de qualquer deles para obrigar a sociedade em

todos os seus actos e contratos.

Declararam mais como gerentes que são da mencionada sociedade que não é exigida quer pela lei, quer pelo contrato a realização de outras entradas.

O texto do contrato na sua redacção actualizada ficou depositado na pasta respectiva.

Está conforme.

Conservatória do Registo Comercial.

Espinho, 10 de Julho de 1992.

A Ajudante,
Maria Isabel Paquete Torres Soares

VENDE-SE CASA TÉRREA E TERRENO COM 920 M2.

Na Rua do Calvário n.º 274, Paramos
Telefone 72 72 25

VENDE-SE S. P. OLEIROS - 3 KM ESPINHO

Moradia 4 frentes: cave, r/c, chalé.
23.500 c.
Telef. (02)7643881

«Defesa de Espinho» - 3149 - 1992/08/06

«SOCIPEDROS - COMÉRCIO ALIMENTAR, LIMITADA»

Conservatória do Registo Comercial de Espinho; N.º de Matrícula, 00874/920701; N.º de Identificação de Pessoa Colectiva, N.º de Inscrição, 01; N.º e data da apresentação, Ap. 12 /92/07/01.

Maria Isabel Paquete Torres Soares, 2.ª Ajudante da Conservatória do Registo Comercial de Espinho, CERTIFICO que por Manuel Pedro Pinto e mulher, Dulce dos Santos Lopes, casados na comunhão geral, Pedro Rui Lopes Pinto e Celeste Maria dos Santos Pinto, solteiros, maiores, foi constituída a sociedade em epígrafe que se rege pelo seguinte contrato:

1.º

A sociedade adopta a denominação «SOCIPEDROS - COMÉRCIO ALIMENTAR, LIMITADA», com sede no Lugar de Barros, freguesia de Silvalde, deste concelho.

§ único - Por simples deliberação da gerência a sede social poderá ser transferida para qualquer outro lugar de Espinho ou para concelho limítrofe deste, bem como poderão ser criadas e encerradas filiais, sucursais e agências.

2.º

O objecto da sociedade consiste na comercialização de produtos alimentares e seus derivados.

3.º

O capital social, integralmente realizado em dinheiro, é de UM MILHÃO DE ESCUDOS e corresponde à soma de quatro quotas de duzentos e cinquenta mil escudos, pertencendo uma a cada um dos sócios Manuel Pedro Pinto, Dulce dos Santos Lopes, Pedro Rui Lopes Pinto e Celeste Maria dos Santos Pinto.

4.º

A gerência da sociedade e a sua representação em juízo ou fora dele, activa e passivamente, será assegurada por dois gerentes, a nomear em assembleia geral.

§ único - Ficam desde já nomeados gerentes os sócios MANUEL PEDRO PINTO e PEDRO RUI LOPES PINTO.

§ 2.º - Para obrigar a sociedade é necessária a assinatura de dois gerentes.

§ 3.º - Para os actos de mero expediente basta a assinatura de um gerente.

§ 4.º - Os gerentes podem delegar entre si competências para determinados negócios ou espécies de negócios, nos termos aplicáveis.

§ 5.º - É absolutamente vedado aos gerentes, seus procuradores ou procuradores da sociedade, obrigar a sociedade em quaisquer actos ou contratos que não respeitem directamente à sociedade, nomeadamente, em letras ou livranças de favor, fianças, subfianças, abonações, avales ou quaisquer outros actos similares alheios aos interesses sociais.

5.º

Em ampliação dos poderes normais de competência, poderá a gerência ainda:

- a) comprar, trocar, vender, locar ou onerar bens móveis ou imóveis;

- b) tomar de arrendamento quaisquer locais, recebê-los de trespasse, trespasá-los e alterar ou rescindir os respectivos contratos;

- c) confessar, desistir e transigir em juízo.

6.º

A sociedade, por deliberação da assembleia geral, a realizar no prazo de noventa dias, contados do conhecimento do respectivo facto, poderá amortizar qualquer quota, nos seguintes casos:

- a) por acordo dos sócios;

- b) por penhora, arresto ou qualquer outro acto que implique

arrematação ou adjudicação de qualquer quota;

- c) por partilha judicial ou extrajudicial da quota, parte em que não foi adjudicada ao seu titular;

- d) por infracção do sócio em outorgar a escritura da cedência da sua quota, depois de os sócios ou a sociedade terem declarado preferir a cessão.

7.º

A contrapartida da amortização da quota, nos casos previstos nas alíneas b), c) e d) do artigo anterior, se a Lei não impuser de outro modo, será igual ao valor da quota segundo o último balanço legalmente aprovado.

8.º

A sociedade poderá entrar imediatamente em actividade, ficando desde já qualquer um dos gerentes autorizado a efectuar o levantamento do capital social depositado na Caixa Geral de Depósitos para fazer face às despesas de constituição e início da sociedade.

9.º

A sociedade assumirá com o registo definitivo, a responsabilidade por todas as despesas decorrentes da sua constituição.

10.º

Os lucros de cada exercício após as deduções para efeitos de constituição ou reintegração de reservas legais e convencionais, terão a afectação que for deliberada por maioria simples, em assembleia geral.

Está conforme.

Conservatória do Registo Comercial.

Espinho, 8 de Julho de 1992.

A Ajudante,
Maria Isabel Paquete Torres Soares

**OVAR TEM RIA,
TEM SOL,
TEM MAR À VISTA,**

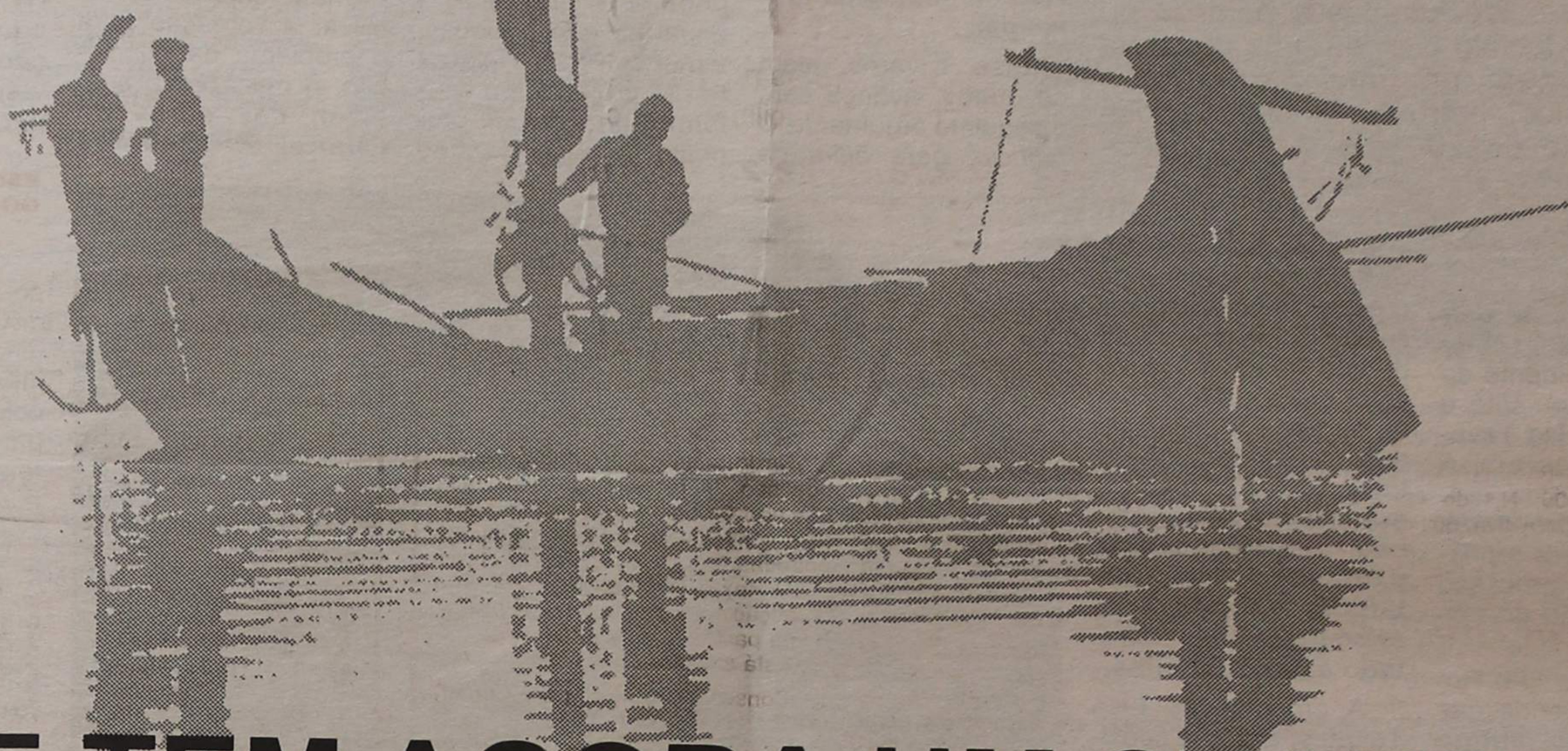

E TEM AGORA UM STAND



concessionário

Garagem de Arrifana

Rua Gomes Freire • 3/A • 3880 OVAR

Tel. 585461

Em última reunião de Julho

CÂMARA MUNICIPAL DECIDE REAPROVEITAMENTO

O executivo Municipal reuniu, como habitualmente, na terça feira da semana passada e dos vários pontos discutidos e votados realçamos, pela sua importância, a decisão quanto ao aproveitamento das instalações do ex-Matadouro Municipal, até agora, mais uma instalação sem aproveitamento.

Além disso apreciou um pedido de «auxílio» da direcção dos Bombeiros Voluntários de Espinho, outro da escola secundária dr. Gomes de Almeida a propósito dos novos planos curriculares para o 10º ano que pretendem deverão começar a ser leccionados a partir já do próximo ano lectivo e ainda uma proposta de homenagem póstuma ao que foi destino clínico, patrono daquela escola, na passagem do 20º ano do seu falecimento.

Começamos pelo Matadouro.

Tendo em vista dar-lhe destino útil à comunidade, o presidente da Câmara, Romeu Vitó e a vereadora Elsa Tavares apresentaram à consideração dos restantes edis propostas que poderão ser o princípio de um processo de recuperação do edifício.

A proposta de Romeu Vitó pretende que o edifício do antigo Matadouro Municipal de Espinho seja reconvertido num espaço destinado a activi-

dades culturais e turísticas, considerando que o mesmo, depois de desafecto à actividade que lhe dava o nome já foi entregue à Câmara e que é necessário evitar a sua degradação total para não seguir o exemplo do que aconteceu a outros bens patrimoniais que a autarquia adquiriu e se encontram em adiantado estado de ruína.

A proposta de Elsa Tavares, além de considerar os argumentos do presidente, coloca «no prato da balança» a existência de um es-

pólio de natureza arqueológica e histórica relativo ao concelho, que urge preservar e aproveitar (...) dizia o seguinte:

Propõe-se a recuperação e aproveitamento do edifício onde funcionou o Matadouro Municipal como um espaço de vocação cultural, com a instalação, a título provisório, de um núcleo museológico municipal.

Elsa Tavares, além de outros, avança com o seguinte argumento: O edifício, para além de

se encontrar em razoável estado de conservação e oferecer uma área útil, perfeitamente adaptável a espaço museológico (...) encontra-se ainda numa zona de expansão urbana a revitalizar de acordo com o PDM.

As propostas foram bem acolhidas pela Câmara - ausente, somente, o vereador Valdemar Ribeiro, por motivo doença - que fica a aguardar que o Departamento Técnico elabore um projecto em conformidade com a proposta de Elsa Tavares

que vinha acompanhada de um esboço, que deverá(?) ser um ponto de partida e que apresentamos em caixa anexa.

BOMBEIROS VOLUNTÁRIOS DE ESPINHO

Mais uma vez a direcção da Associação Humanitária dos Bombeiros Voluntários de Espinho se dirigiram à Câmara tentando sensibilizar a vereação para o problema da conclusão, o mais breve possível, das obras do Quartel **Precisamos**

culdades momentâneas da Câmara, no entanto precisamos que nos garantam a cobertura financeira da diferença, com a máxima brevidade, pois não podemos esperar mais e precisamos dar ordem ao empreiteiro para avançar.

Face ao solicitado, a Câmara, considerando o subsídio pretendido, deliberou considerar o referido pedido aquando da elaboração do Plano de Actividades e Orçamento para 1993.

ESCOLA GOMES DE ALMEIDA

O conselho directivo da Escola Secundária dr. Gomes de Almeida dirigiu-se à Câmara a informar que aquela escola fora seleccionada para leccionar um determinado número de novos cursos, incluídos nos novos Planos Curriculares para o 10º ano.

Argumentou aquele órgão directivo que os referidos novos cursos são de importância fundamental para a região em que a Escola se insere, nomeadamente nos meios económico e empresarial e para que os alunos conclua os cursos com formação teórico-prática que lhes permita enfrentar os desafios da vida moderna é necessário que a Escola possua os meios técnicos idênticos aos que enfrentarão no mundo do tra-



VENDE-SE ESPINHO

T1 sem garagem desde	7.000 c.
T2 sem garagem desde	8.500 c.
T2 com garagem desde	11.500 c.
T3 com garagem desde	14.500 c.
T4 Dúplex c/ garagem desde	21.500 c.

PRÓXIMO DE ESPINHO

T2 com garagem desde	8.800 c.
T3 com garagem desde	11.500 c.

Possibilidade de financiamento bancário

MORADIA ESPINHO

C/ 4 quartos
escritório
garagem, anexos
jardim, quintal.

29.000 c.

Tratamos do Financiamento Bancário
ABERTOS AO SÁBADO

DÚPLEX RUA 30 N.º 1017 — ESPINHO
IMOBILIÁRIA, LDA. ☎ 72 22 75 e 72 42 46



Um momento como este é de certeza um ponto alto na sua vida...

Registe-o...

Oferecemos à sua FESTA a nossa longa experiência, servida por uma elevada tecnologia.

Como profissionais da imagem, realizar VÍDEO-FILMES é a nossa vocação.

Porque sentimos que a sua FESTA é um momento que merece um bom registo, criamos agora um sector especialmente dirigido à REPORTAGEM.

Câmaras 3CCD - Pós-produção em matriz U. Matic Hi/Band - consola de edição digitalizada - Som Multi/track em 8 pistas - Inserção de caracteres computadorizada.

- A qualidade nós garantimos.
- O Preço, uma agradável surpresa.
- Não se decida sem nos consultar...

ESTÚDIOS PINHO - Profissionais da imagem
Sector Reportagem
Rua 62-105 Telef./Fax 72 28 63 4500 ESPINHO

de 20 mil contos para acabar as obras mas só nos podemos responsabilizar pelo pagamento de 7 mil, expuseram os directores dos bombeiros, que acrescentaram: **Compreendemos as difi-**

SALVE 6/8/92 BODAS DE PRATA



SAMARITANA PINTO DA SILVA LOBO PEIXOTO

ANÍBAL LOBO PEIXOTO

Um casal amigo, na passagem desta data feliz, deseja-lhe muitas felicidades e longos anos de vida.

C I D A D E

A MORTE DO PILOTO AVIADOR QUANDO COMBATIA UM INCÊNDIO

Alberto Pinto da Rocha, de 50 anos de idade, casado, natural de Anta e residente em Espinho, foi retirado já sem vida do monomotor que tripulava, depois de se ter despenhado sem explicação aparente, pouco tempo após ter levantado voo, para dar combate a um incêndio florestal na zona de Miranda do corvo, por volta das 15h50 de quinta-feira.

Segundo foi divulgado, o comandante do Centro Coordenador de Meios Aéreos da Lousã, o piloto não efectuou qualquer comunicação antes do acidente, cujas causas ainda permanecem por explicar.

Sabe-se que o monomotor tinha deslocado poucos antes, quando se ouviu, de acordo com testemunhas oculares, um grande estrondo no ar. Com uma trajectória um tanto desordenada, o aparelho depois de cair sobre um pinheiro, acabou por afocinhar num

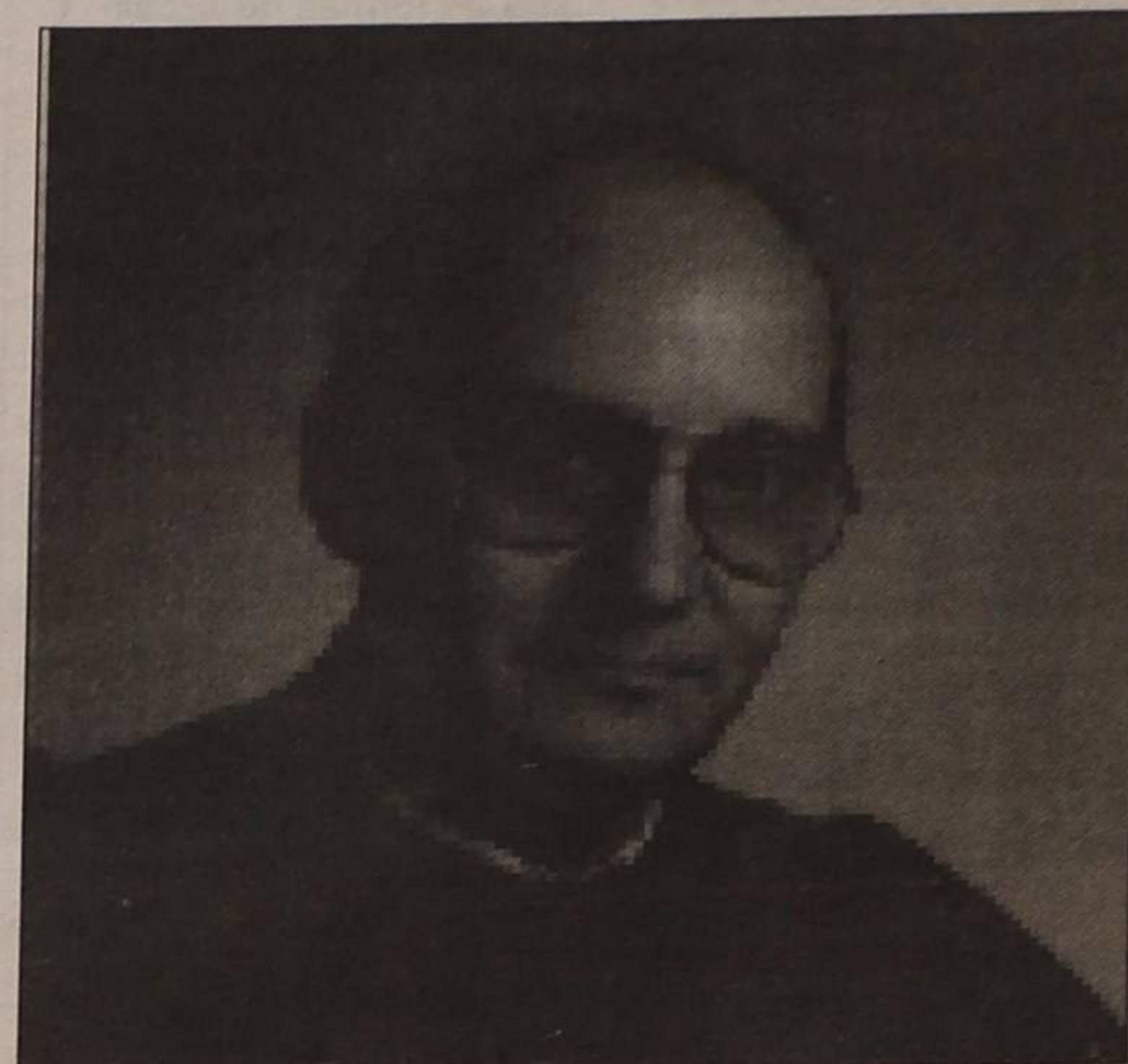

morro. O piloto terá tido morte instantânea. O seu corpo viria a ser transferido para a casa mortuária do cemitério de Miranda do Corvo pelos dos bombeiros.

Alberto Pinto da Rocha já na terceira campanha de combate a fogos flo-

restais ao serviço de Óscar Soares Julião, Lda., de Barcelos, depois de ter exercido funções idênticas noutras empresas, como profissional liberal.

A vítima, que deixa esposa e dois filhos, foi a sepultar na tarde de sábado, no Cemitério de Anta.

FOGUETÓRIO PERTURBADOR DO SOSSEGO DAS POPULAÇÕES

Demos conta, recentemente, da reacção da população de Espinho a propósito do foguetório a horas inconvenientes, por altura de festividades. O reparo de então estava relacionado com as festas são-joaninas realizadas entre nós!

Hoje, teremos de repetir o reparo, já que no final das festas em honra da Senhora do Mar se usou e abusou do foguetório até ao princípio da madrugada do dia seguinte.

Algumas das reacções que até nós chegaram, procediam de pessoas residentes em lugares bem distantes do local das festas, as quais se sentiram, no entanto,

perturbadas pela explosão dos morteiros.

Era tal a violência que as suas casas pareciam tremer.

O que está em causa, repetimos, é o facto de o fogo ser lançado para além das horas normais, em que uma grande parte da população já se encontra recolhida, visando o necessário descanso com vista a mais um dia de trabalho. Isto para não falar nas pessoas doentes que nas suas residências ou em casas de saúde sofrem naturalmente com os seus males e não podem ser perturbadas com excessos que a lei condena.

...TO DO MATADOURO

HOMENAGEM PÓSTUMA

O vereador Casal Ribeiro apresentou, na reunião que vimos noticiando, uma proposta do seguinte teor: No dia 14 de Agosto passam 20 anos sobre a morte do dr. Manuel Gomes de Almeida. Vinte anos são passados desde que Espinho deixou de poder contar com o cirurgião ilustre de prestígio nacional e internacional, democrata e humanista e homem de grande cultura a quem Espinho muito deve.

Parece-me o momento certo para que se lhe preste a homenagem que merece e ainda não foi feita. Sem querer sugerir qualquer sentido à forma de homenagem

que considero justa, proponho que a Câmara, em conjunto com a Assembleia Municipal e a escola secundária que tem o seu nome, promova uma homenagem póstuma condigna à memória e acção do dr. Gomes de Almeida.

A Câmara aprovou, por unanimidade, a pro-



posta de Casal Ribeiro.

«Defesa» registou o passamento do ilustre cirurgião no seu nº2107 de 19 de Agosto de 1972 em primeira página, abrindo o «obituário» nos seguintes termos:

Repentinamente, na manhã da pasada segunda-feira, registou-se o falecimento do dr. Manuel Gomes de Almeida, que foi dos mais insígnies e destacados cirurgiões do nosso país, para além de se tratar de um vulto de grande projecção, quer sobre o prisma humano, quer sobre o sociá, quer sobre o intelectual.

Resta-nos aguardar que seja elaborado o programa da homenagem até porque o dia 14 de Agosto é já para a semana.

PROPOSTA DE ADAPTAÇÃO

Sector administrativo; 2 - Área de exposição arqueológica; 3 - Área de exposição sobre Pesca, Indústria, desenvolvimento do núcleo urbano, Praia, Comércio e invasões do mar; 5 - Espaço polivalente, exposições temporárias, palestras, etc.; 6 - Depósito.

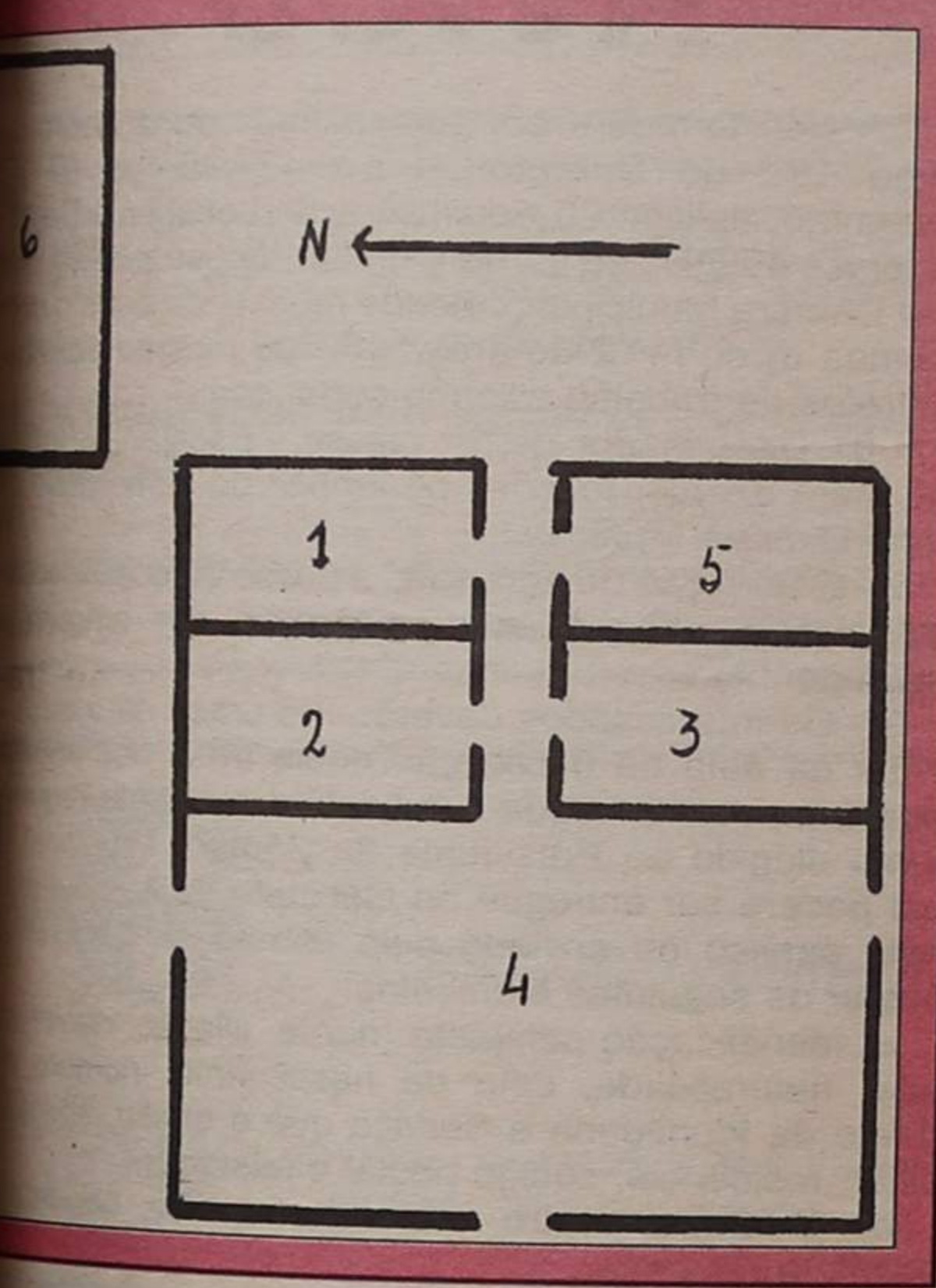

Cabinete de Radiologia de Espinho
 DR. J. NUNES DE MATOS
 DR.ª MARIA DO CARMO VASCONCELOS
 Médicos especialistas - Raios X e Ecografia
 Consultório: Rua 20 n.º 1436 r/c Dt.º - Telef. 721975
 Horário: das 9 às 18h30

LUSOTUFO
 TAPETES CARPETES ALCATIFAS
 Telefones Geral: 75 17 60 Contabil.: 751894
 Exportação: 751860 Encomendas: 751911
 Telex: 22243 ROLAS P * Fax: 751164 CORTEGAÇA

MÉDICOS DENTISTAS
 JORGE FERREIRA
 BRUNO MORRIS
 SAMS, ADSE, CGD
 Telefone: 728693
 Edifício S. Pedro - sala W - Rua 23, n.º 174

CORRUPÇÃO

Em entrevista concedida ao «JN», Sousa Santos, presidente do Tribunal de Contas deu uma resposta indirecta mas dura, ao presidente da Câmara Municipal do Porto, Fernando Gomes por, há dias, na TV ter acusado aquele órgão de pretender interferir na administração de pessoal por parte das autarquias. O que espanta é a forma fácil como alguns autarcas conseguem «chegar» à nossa TV, a pretexto de tudo e de nada, quando outros raramente são convidados a abordar nesse órgão de informação proble-

mas importantes relacionados com as suas terras.

Sousa Santos, na sua entrevista diz que «só o espírito de ditadura sonha com o Tribunal de Contas de fachada» e que «só no Leste e em África não havia tribunais de contas».

O que está em causa são as formas de fiscalização prévia aos actos das autarquias, contestadas por Fernando Gomes. A esse respeito, Sousa Santos sustenta que «à supressão do visto sucederia uma onda de corrupção e ilegalidades».

MAIS 32 NASCIMENTOS DO QUE UM ANO ANTES!

O número de nascimentos registados em 1991 confirma a tendência de estabilidade verificada em relação ao ano anterior - o que já não acontecia desde 1977 - mas o saldo natural da população voltou a baixar, confirmando a tendência decrescente dos últimos anos, revelam as «Estatísticas Demográficas/91» do INE.

De acordo com os dados do INE, verificaram-se, em 1991, 116415 nascimentos, mais 32 do que em 1990, o que contribuiu para a estabilização da taxa de natalidade, que apresenta um valor idêntico ao do ano anterior: 11,8 nascimentos por mil habitantes.

O saldo natural da população, no entanto, continuou a baixar, tendo passado de 13,6 milhares em 1990 para 12,4 milhares em 1991.

Estes números confirmam a tendência decrescente do saldo natural da população, que reflecte uma progressiva quebra da natalidade e o ligeiro aumento do número de óbitos.

Em dez anos, o saldo

natural português baixou de 56,3 milhares, em 1981, para 12,4 milhares em 1991.

DISTO E DAQUILO

A taxa de mortalidade infantil - que nos anos anteriores sofrera decréscimos bastante significativos - baixou muito pouco: 10,9 óbitos de crianças com menos de um ano por mil nascidos-vivos em 1990 e 10,8 por mil em 1991.

As estatísticas do INE revelam, por outro lado, que dos 81808 casamentos celebrados em 1991 o maior número ocorreu nos meses de Agosto, Setembro e Julho, com médias diárias, respectivamente, de 430, 290 e 245 casamentos.

As dissoluções de casamento por divórcio atingiram em 1991, o total de 10619, correspondente a um acréscimo de 15,2 por cento.

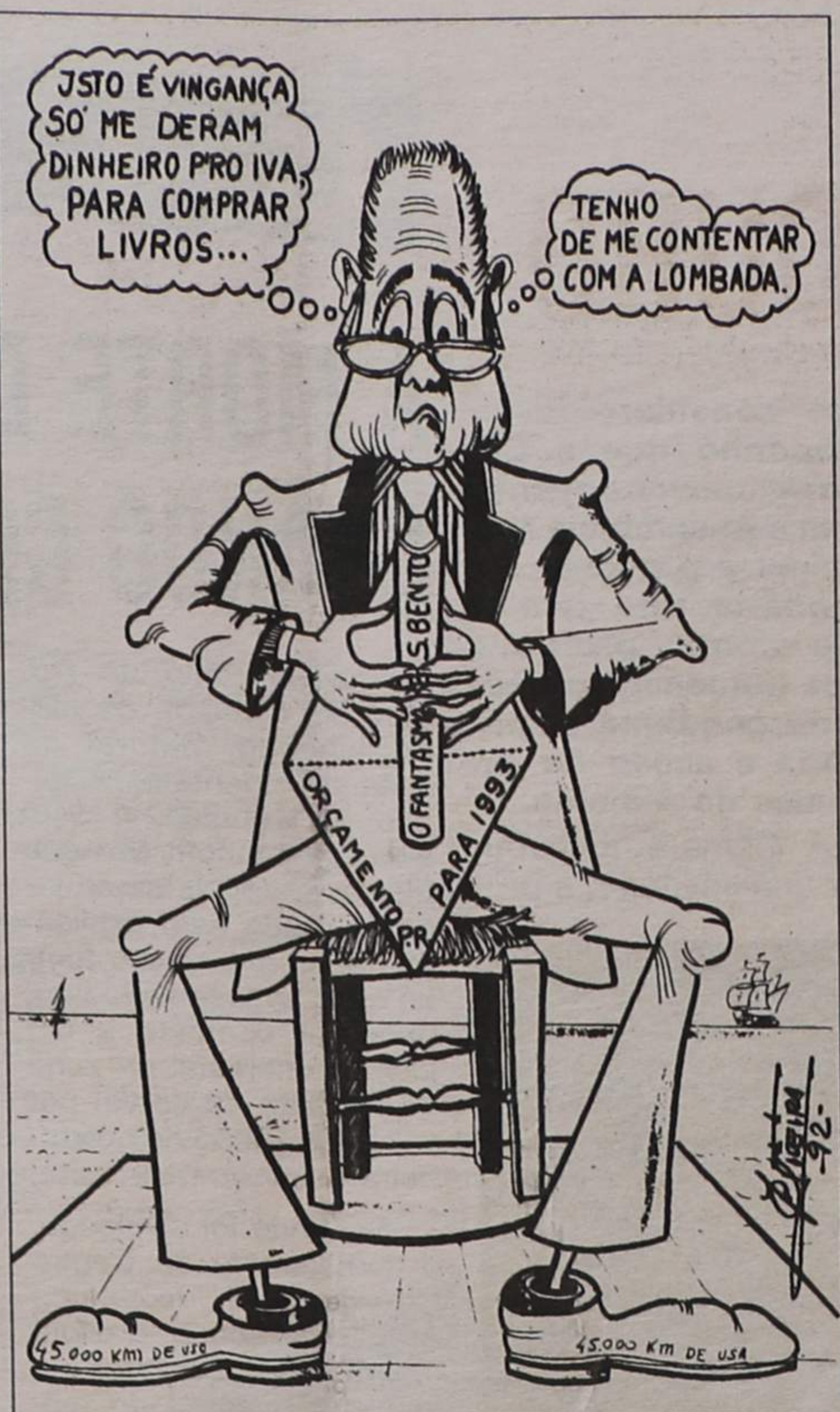

in "O Algarve"

CRISE?

Segundo o «Expresso» de sábado, a Fundação Gulbenkian encontra-se em situação financeira difícil.

Para a combater, começaram já a ser tomadas medidas, uma das quais é reduzir o pessoal a metade.

As opiniões sobre possíveis dificuldades são opostas. Uma fonte interna diz que «se não forem tomadas medidas drásticas, a Fundação entrará num processo irreversível de

degradação financeira», enquanto um membro da administração afirmava há bem pouco tempo que «nunca a situação da Fundação Gulbenkian foi tão sólida e desafogada como no fim de 1991».

Seria um descalabro para o País se essa «instituição de caridade» viesse a interromper a sua acção benfazeja em diversas áreas da vida nacional. Todos nós devemos muito à Fundação Gulbenkian.

RECORTE DA SEMANA LADO OU ESCAVACADO?...

1 - Com mais anos de longa noite fascista do que radiosa claridade democrática, certos aspectos da liberdade que fruimos desde há 18 anos confesso que ainda me causam uma certa confusão.

2 - Como, por exemplo, os partidos. Porque, durante, 47 anos os não houve, muita gente da minha criação, quando eles apareceram, ficou sem saber se havia de assinar a ficha, e por qual, ou de continuar como até aí: nas tintas para a política.

3 - Os partidos, a mim, nunca me perturbaram por aí além, mormente na sua vertente política. Embora sem saber onde deveria ir pôr a cruzinha, sabia muito bem, os que nunca apanhariam o meu voto. Não! O meu contencioso com os partidos tinha a ver, unicamente, com questões de ordem semântica.

4 - E porquê? Porque nunca percebi muito bem se «partido», em termos políticos, significa «facção, cor, lado, campo» ou, em vez disso, «despedaçado, quebrado, rachado, escavacado em bocadinhos»...

5 - No meu modesto entender, que sei tanto de filologia como da vida sexual das lagostas, inclino-me para a segunda acepção. e tenho boas razões para pensar assim.

6 - Veja-se o PSD, por exemplo, onde, além das lutas com a Oposição, há uns pequenos focos de incêndio entre os ministros Fernando Nogueira e Dias Loureiro, entre os dirigentes Duarte Lima e Pacheco Pereira e entre os militantes Isaltino Morais e Pedro Pinto.

7 - Tal como no PS, onde os adeptos do Eng.º Guterres não podem ver os prosélitos do Dr. Sampaio nem pintados. Ou como no CDS, com os apoiantes do senhor Manuel Monteiro a cerrarem fileiras com os partidários do Dr. Basílio Horta. Ou ainda como no PCP, em que os dinossauros da Velha Guarda só não comem os «perestroikos» porque já não têm dentes para tal...

8 - Pois se até o jovem Partido da Solidariedade Nacional, apesar de recentemente instalado, já experimentou, também, nas suas fileiras, dissídios, separações e lutas intestinais!

9 - Dir-me-ão que ainda há quem salve a honra do convento, no tocante da unidade concórdia e harmonia, não permitindo que a intriga e a cizânia ganhem raízes dentro dos seus muros: a UDP, o MRPP, a FSP e outros que tais.

10 - Vão-me desculpar, mas esforçemo-nos por que a conversa não descambe para a chuchadeira. Estávamos a falar de partidos, atenção, e não de grupos excursionistas ou caixas de 20 amigos...

Álvaro Magalhães dos Santos in «Voz de Trás-os-Montes»



MUNICÍPIO DE ESPINHO CÂMARA MUNICIPAL

AVISO

1 - Nos termos e em cumprimento do disposto no artigo 19.º do Decreto-Lei n.º 427/89, de 07 de Dezembro, aplicado à Administração Local pelo Decreto-Lei n.º 409/91, de 17 de Outubro, faz-se público que esta Câmara Municipal pretende realizar de acordo com a alínea d) do n.º 2 do artigo 18.º do mesmo diploma, contratos de trabalho a termo certo, com:

- 01 Desenhador de 1.ª classe - Escalão 1, Índice 200, para exercer funções no âmbito da elaboração do Plano Director Municipal;

2 - É condição de admissão a posse de qualificações profissionais adequadas ao exercício das funções a desempenhar.

3 - Os interessados deverão, no prazo de 5 dias, a contar da data da publicação deste aviso nos Jornais Locais, formalizar a sua candidatura mediante requerimento dirigido ao Presidente da Câmara Municipal, o qual poderá ser entregue no Gabinete de Atendimento deste serviço ou enviado pelo correio, dele devendo constar os seguintes elementos:

a) Identificação completa (nome, filiação, nacionalidade, naturalidade, data de nascimento, número do Bilhete de Identidade e Serviço que o emitiu, situação militar, residência, código postal e telefone);

b) Qualquer outro elemento que o candidato considere relevante;

4 - O requerimento deve fazer-se acompanhar de documento comprovativo das habilitações profissionais e "Curriculum Vitae" detalhado.

5 - A selecção dos candidatos será feita através de avaliação curricular e entrevista profissional de selecção.

6 - O contrato a celebrar, reger-se-á pelo disposto no n.º 3 do Artigo 14.º do Decreto-Lei n.º 427/89.

Espinho, 28 de Julho de 1992

O PRESIDENTE DA CÂMARA
ROMEUA ASSIS MARQUES VITÓ

VENDE-SE APARTAMENTO Na Quinta da Marinha

Bloco E-2.º-Dt.º Silvalde - Espinho

3 quartos, 1 sala, 1 cozinha, 2 casas de banho completas, 1 varanda, 1 despensa

Contactar: Telefone 726952

VENDEM-SE APARTAMENTOS T1 - T2 - T3

C/ garagens privativas e arrumos, gás directo, parabólica, video porteiro, etc.

Rua da Igreja - Anta (Entrada pela Mobil) Desde 8.000 c. C/ acesso ao crédito

Ver no local

VENDE-SE ESTABELECIMENTO

COM 66,8 M2 E ARRUMOS COM 8,10 M2

EDIFÍCIO PALMEIRAS

LOJA 3 - RUA 8 - ESPINHO

Contactar de 2.ª a 6.ª-feira das 9 às 12 e das 14 às 18 horas
Telefone: 721575

Definição do homem

O homem é um ser dotado de miríades de vida e sensações; um ser complexo e multiforme, sobrecarregado de estranhas hereditariedades de pensamento e de paixão, e cuja própria carne se encontra contagiada pelas monstruosas enfermidades dos seus mortos.

O homem é um ser extravagante. Não sei quem ousou defini-lo animal racional. Tal definição é a mais prematura de todas as que conheço.

O homem será tudo quanto quiserem, menos animal racional.

Os homens envelhecem, mas não melhoram.

O homem gosta de prodigalizar aquilo mesmo de que mais carece. É o abismo da generosidade.

O homem leva tão longe o espírito de sacrifício que não chega a fazer uso dele.

A evolução do homem é lenta. A sua injustiça é grande.

O homem que ama uma vez, apenas, na vida, é um verdadeiro inútil.

A fidelidade está para a vida sentimental como a estabilidade para a intelectual. É, apenas, uma confissão de fraqueza.

Nada envaidece tanto o homem como dizerem-lhe que é pecador. A consciência faz-nos egoístas.

Os homens são todos uns monstros. O único recurso que resta às mulheres é alimentá-los bem.

Uma boa cozinheira opera maravilhas.

Os velhos acreditam, em tudo; os adultos desconfiam de tudo; os jovens sabem tudo.

O homem conhece a vida muito cedo; a mulher muito tarde. É a única diferença que entre eles existe.

OSCAR WILDE



- Pode tocar aquela música que se chama «Como eu serei quando morreres, biltre?»

Se achar que tem graça... ria-se!

O dono de uma colecção de feras estava numa terra de província em tempo de feira anual e sua mulher encontrava-se numa terra próxima com algumas feras, noutra barraca.

Passados poucos dias, a esposa veio juntar-se ao marido, que pôs na sua barraca o seguinte anúncio:

- "Aviso o respeitável público de que por motivo da chegada da minha mulher, a colecção das feras aumentou".

Num comboio, entra um passageiro bem nutrido. Um destes senhores, que não podem deixar passar a oportunidade, de demonstrar a sua graça, comenta:

- Julgava que nas carruagens de passageiros não podiam viajar elefantes.

O passageiro gordo, que ouviu e percebeu a chalça, respondeu-lhe logo:

- Olhe, meu amigo: hoje os comboios são como a Arca de Noé; acomodam toda a classe de animais, desde o elefante ao burro...

O proprietário de um restaurante de Nova Iorque, seguro da excelência da sua cozinha, colocou à porta do seu estabelecimento o seguinte leiteiro:

"Se quereis viver para comer, comei ao menos para me fazer viver.

Se estais satisfeitos com o meu restaurante, voltaí.

Se não estais, aconselhai-o aos vossos amigos; será uma boa partida que lhes preguais.

Sede originais: não leveis os talheres de prata.

Para qualquer reclamação, dirigi-vos ao meu filho: é «boxeurs».

Trilogia a propósito de mulheres

A francesa casa-se por cálculo, a inglesa por costume e a alemã por amor.

A francesa ama durante a lua-de-mel, a inglesa toda a vida e a alemã ainda além da morte.

A francesa leva a sua filha ao baile, a inglesa à igreja e a alemã ocupa-se na cozinha.

A francesa tem juízo e inspiração, a inglesa inteligência e a alemã sentimentalismo.

A francesa veste com gosto, a inglesa sem ele e a alemã com modéstia.

A francesa tagarela, a inglesa fala e a alemã resmunga.

A francesa oferece uma rosa, a inglesa uma dália e a alemã um Wergiss-mein nich (miosótis).

Nota - O autor desta trilogia é alemão...

A Sociedade preocupa-se mais com as nódoas do fato de que com as da consciência

DR. ILÍDIO D'OLIVEIRA SANTOS
MÉDICO DENTISTA

ODONTOPEDIATRIA = Ortodontia Fixa / Prótese Fixa

Consultórios:

-- Rua 16 (Esquina Rua 19), n.º 545-1.º Dt.º - Espinho - Telef. 722931
-- Rotunda da Boavista, 182-2.º H 3 - Porto - Telef. 6007175

Acordo com as entidades: ACASA; CGD; ADSE

TIPOGRAFIA - OFFSET
MANUEL PEREIRA GOIS

R. ESCADAS DO COVELO - SILVALDE • 4500 ESPINHO
Telef. 02 - 7310378 • Fax 02 - 7310379

VIDRARIA FERREIRA
Vidro nacional e estrangeiro,
Vidro Anti-Reflexo e molduras para calxilhos,
Espelhos, Tijolos e Telhas de Vidro.
FERREIRA & FERREIRA, LDA.
ENCARREGA-SE DA COLOCAÇÃO DE VIDROS
EM QUALQUER PONTO DO PAÍS
RUA 18, N.º 675 — TELEFONE, 720480 — 4500 ESPINHO

EMBARAÇO

Dois noivos - Nem sei se queira
tinha Francina - Sequeira
A pretenderem-lhe - Se queira Sebastião
a mão:

- Sequeira, Sebastião.
De ambos gostando,
Francina
Dizia em hesitação:

FÉRIAS

"DE" HÁ 50 ANOS SALVEM A BARRINHA

Algumas pessoas desta Vila e outras de Esmoriz se nos tem dirigido incitando-nos a que continuemos a clamar por providências no sentido de salvar a Barrinha de Esmoriz do completo desaparecimento a que parece estar condenada.

«Defesa de Espinho» tem sido o único órgão da Imprensa que se tem interessado a valer pela questão tendo até inspirado a criação de um organismo para velar pela referida lagôa e promover o seu embelezamento e a sua melhor adaptação a fins turísticos e desportivos.

Temos escrito bastantes linguadões e ocupado muitas colunas com artigos sôbre o assunto porque nos penaliza constatar o abandono a que a lagôa tem estado votada quando, devidamente tratada, poderia constituir um dos mais sedutores locais de turismo do Norte do País.

Notamos, porém, com mágua, que as nossas considerações à-cêrca da Barrinha não tem conseguido despertar nos esmorizenses aquêle interesse e entusiasmo que eram de esperar. Não nos consta que os seus organismos tenham desenvolvido a menor actividade nesse sentido. Com excepção de alguns bairristas, muito consideráveis, a freguesia de Esmoriz parece alhear-se por completo da sorte da lagôa que tem o seu nome e em grande parte lhe pertence.

Ora, para que possa produzir os necessários efeitos, acção da Imprensa carece de ser secundada pelos elementos a quem mais directamente interessa o assunto em causa. Tratando-se de um melhoramento público, este deve ser defendido também pela população respectiva, por intermédio das suas autarquias e dos seus elementos vitais.

É necessário, pois, sair dessa indeferença, dessa apatia criminoso que pode seriamente concorrer para que se extinga a mais preciosa joia com que a Natureza dotou esta linda região da Costa Verde - a Barrinha!

Esmoriz deve, portanto, pugnar junto de quem de direito não só pelo salvamento da Barrinha mas também porque ela seja devidamente considerada e reconhecida como digna de aproveitamento para fins turísticos e desportivos, pelos altos dirigentes do Turismo nacional.

Nas entidades de Espinho estamos certos que qualquer iniciativa nesse sentido encontrará o melhor acolhimento e o possível auxilio. É necessário que outro tanto suceda da parte das outras entidades de quem o problema igualmente depende.

"Defesa de Espinho" 9/8/42

ADIVINHA

Cegueira do argentário
E fugidia a valer
Sou filho do calendário
Se transformação sofrer

A solução está algures neste jornal

MATOS VIEGAS

MÉDICO ESTOMATOLOGISTA
DOENÇAS DA BOCA E DENTES

Acordo com: A.D.S.E. - A.C.A.S.A. - E.D.P. - C.T.T.
CAIXA GERAL DE DEPÓSITOS e S.M.A.S., PHILIPS
SERVIÇOS SOCIAIS DO MINISTÉRIO DA JUSTIÇA

RUA 19, N.º 364-1.º DT.º • TELEF. 721024 • ESPINHO

LAVANDARIA LAVAR

RIBEIRO, VALENTE & CA., LDA.
Rua 12, n.º 640 — ESPINHO

Telefone, 723704

A MAIS AVANÇADA TÉCNICA
NA LIMPEZA E TRATAMENTO
DO SEU VESTUÁRIO

Limpeza a seco - Lavagem e secagem
de roupa branca, rendas e bordados
SERVIÇO RÁPIDO



FÁBRICA DE MÁRMORES E GRANITOS DA TABUAÇA

VITORINO LOPES DA CRUZ,
SUCRS., LDA.

LUGAR DE ESPINHO - S. FÉLIX DA MARINHA
VILA NOVA DE GAIA
APARTADO 205 — 4503 ESPINHO CODEX
TELEFONE 720565



FUNDADA EM 1897

ESPINHO

RUA 62, LOJA C/ 325 m2 - ALUGA-SE OU VENDE-SE
RUA 30 e 19, LOJA C/ 216 m2 - ALUGA-SE OU VENDE-SE
RUA 15, ESCRITÓRIO C/ 4 DIVISÕES - ALUGA-SE
RUA 19 e 21, APARTAMENTOS T3 - VENDE-SE

Telef. (02) 7322036 - 7322156

Torneio da Costa Verde

BEIRA MAR GANHOU O TROFÉU NO ÚLTIMO MINUTO

Alain, Bessa e Pingo, foram os marcadores dos golos obtidos pelo Sporting Clube de Espinho no 17.º Torneio da Costa Verde, realizado no passado fim de semana no Estádio Comendador Manuel de Oliveira Violas.

No primeiro encontro, frente à Ovarense, os "tigres" concretizaram três

golos, apenas na marcação de grandes penalidades.

Para o terceiro e quarto lugar, a turma de Santa Maria da Feira, derrotou a Ovarense por 4-1.

O encontro da final, foi bastante competitivo e interessante de seguir.

O Espinho, apostado no ataque, conforme lhe

Aos 89 minutos, Vitor Duarte aproveitou mais uma desatenção e fez o segundo golo, que daria à sua equipa a Taça "Câmara Municipal de Espinho".

Os "tigres" conquistavam o troféu "Solverde", o Feirense a Taça "Comissão de Turismo da Costa Verde" e a Ovarense o troféu "Sporting Clube de Espinho".

ESPINHO, 3 OVARENSE, 0

Jogo realizado no Estádio Comendador Manuel de Oliveira Violas sob arbitragem de Armindo Queirós, de Aveiro, auxiliado por Martiniano Correia e Anibal Guimarães.

Sp. Espinho - Silvino; Dito, Amadeu (Eliseu aos 46 minutos), Joel, Vitor e Cerqueira (Zinho, aos 46 minutos); Pingo, Cardoso e Ado (Bessa, aos 46 minu-

tos); Marcos António e Alain.

Não utilizados - Vitor Couto, Orlando, Elísio e Sérgio.

Massagistas/enfermeiros: Nelson e Pedro.

Médico: Dr. Rui Vitó.

Delegado: Fernando Castro.

Preparador físico: Prof. Luís Fernando.

Treinador adjunto: António Ribeiro.

Treinador: Quinito.

Ovarense - Néilson; Perduv, Faria, Eurico e Tiago; Vinha (Garranas, aos 85 minutos), Vitinha (José Luís, aos 60 minutos), Quinito e Fernando Gomes (Luís Manuel, aos 54m); Rendeiro (Solon, aos 63m) e Tomé.

Não utilizados: Titó.

Treinador: Joaquim Teixeira.

Ao intervalo: 0-0.

Marcadores: Alain (50

e 88 minutos) e Bessa (68m).

ESPINHO, 1 BEIRA MAR, 2

Jogo no Estádio Comendador Manuel de Oliveira Violas, sob a arbitragem de Bernardino Castanheira, de Aveiro, auxiliado por Macieirinha Bento e Orlando Martins.

Sp. Espinho - Silvino; Eliseu, Joel, Dito e Vitor; Marcos António, Zinho, Cardoso e Pingo; Ado (Bessa, aos 73 minutos) e Alain.

Suplentes: Vitor Couto, Amadeu, Orlando, Cerqueira, Sérgio, Nelson e Elísio.

Treinador: Quinito.

Beira Mar - Acácio;

Petrov, Vitor Duarte, Dinis e Cabral; Jorge Silvério, Sousa (Helcinho, aos 46 minutos), Eliseu, Carlos Miguel (Marquinhos, aos 46 minutos) e Dino (Mito, aos 78m); Tó Manuel (Kritic, aos 77m).

Suplentes: Paulinho, Serrinha e Zé Ribeiro.

Treinador: Vitor Urbano.

Cartões amarelos: Marquinhos (62m), Jorge Silvério (62 e 63m) e Joel (81m).

Cartão vermelho: Jorge Silvério aos 63 minutos, por acumulação de cartões amarelos.

Ao intervalo: 1-0.

Marcadores: Pingo (43m), Tó Manuel (65m) e Vitor Duarte (89m).

Bom "teste" para os "tigres" SPORTING EM ESPINHO NO DIA 15 (FERIADO)

O Sporting Clube de Portugal reservou para Espinho o seu último jogo de preparação antes do início do campeonato, o qual vai representar, para os "tigres" um bom "teste", com vista à mesma prova.

Os "leões" deslocam-se na sua máxima força, integrados de todas as suas vedetas.

O jogo realiza-se no dia 15, pelas 18.30. É, com se sabe, sábado e feriado nacional.

Os preços de entrada são convidativos. Assim, os bilhetes de superior custarão 1.000\$00, os da bancada lateral, 400\$00 e os da bancada central, 1.800\$00.

Veio do Campo Grande CELSINHO PRESTA PROVAS A QUINITO

Celsinho, ex-Campo Grande, no Brasil, é um ponta-de-lança de 26 anos de idade que se encontra a prestar provas na equipa de futebol profissional do Sporting de Espinho.

Este brasileiro, melhor marcador do seu clube, fez 9 golos no campeonato carioca, e ao que parece, pelo menos ele assim o afirma, vem determina-

do a conquistar um lugar na equipa liderada por Quinito.

Celsinho chegou a Portugal no passado domingo e veio acompanhado do seu procurador e empresário de futebol, professor Lello Menacho.

Durante esta semana, "mister" Quinito fará a sua avaliação e poderá dar luz verde à sua contratação.

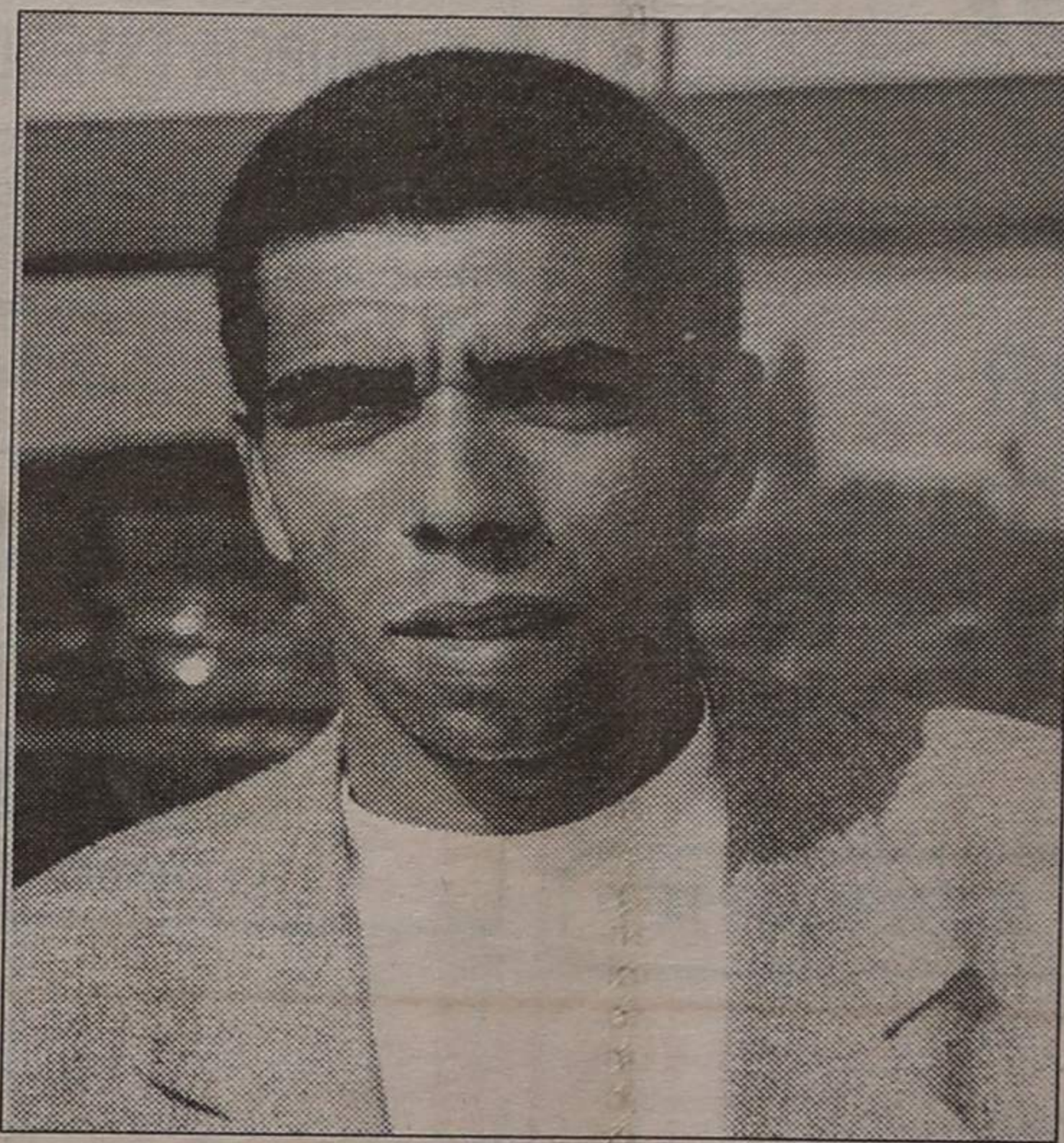

vezes (3-0) e, frente ao Beira Mar, marcaram um golo, através de Pingo (no dia de aniversário).

A turma de Aveiro, liderada por Vitor Urbano, a vencedora desta prova, ao derrotar os pupilos de Quinito por 2-1. No levantamento para a final, o Beira Mar eliminara o Fei-

competia, tinha pela frente um Beira Mar muito ofensivo com uma defesa muito bem estruturada, forte e coesa.

Os pupilos de Quinito, com Dito a comandar as operações defensivas, Joel a encantar o público espinhense, Pingo a conduzir a bola no meio campo, Ado a forçar com grandes investidas o flanco esquerdo da defensiva de Aveiro, e Alain a bater-se bem com os corpulentos centrais adversários, acabaram por marcar o primeiro golo da partida, aos 43 minutos, na marcação de um livre junto à meia-lua da grande área defendida por Acácio. Foi Pingo o autor do tento, com um remate colocadíssimo, bem ao jeito deste atleta.

Aos 65 minutos, Tó Manel, a aproveitar bem uma desatenção dos centrais espinhenses fez um espectacular golo de cabeça, empatando a partida.

TOTOBOLA

Palpite de "DE" relativo ao concurso n.º 33/92, de 16 de Agosto:

- Auxerre - Mónaco..... 1
- Toulon - Marselha..... 1
- Havre - Bordéus..... X
- Nimes - Lens..... 1
- Lyon - Nantes..... 1
- Metz - St. Etienne..... 1
- Paris Sg. - Sochaux..... 1
- E. Francfort - D. Dresden... 1
- B. Uerdingen - Bayern..... 2
- Schalke 04 - Wattenscheid. 1
- Bochum - B. Dortmund..... 1
- Karlsruhe - B. M'Gladbach. 1
- Huamburgo - Estugarda..... 1

CASIMIRO DE ANDRADE NELSO ALVES REIS MÉDICOS DENTISTAS

Consultório: RUA 22 (Junto à Câmara) Telef. 724909

T3 • ESPINHO
COMO NOVO
13.500 c.
7310688 ☎ 7310691

MORADIAS NOVAS
CIDADE DE ESPINHO
Desde 27.500 c.
7310688 ☎ 7310691

ALUGA-SE CASA
C/ garagem e quintal, c/ 3 quartos, mobilada
Em Esmoriz, Rua da Praia
Contactar este Jornal

ADMISSÃO DE PESSOAL
Empresa sediada em Espinho
Admite Pessoal
Contactar pelos telefones: 720224 - 725611 ou no local
Rua do Monte Lírio n.º 99 - 4500 Espinho

ANDARES NOVOS
T1 • T2
Desde 7.000 c.
7310688 ☎ 7310691

RASTREIO VISUAL PROMOVIDO PELO LIONS

A semelhança de anos anteriores, os Lions de Espinho vão levar a cabo, com início a 15 de Agosto, mais um rastreio visual. Trata-se de um importantíssimo trabalho da Secção de Deficiência Visual, tendo a ele acesso todas as pessoas que o desejem, independentemente da idade, sem dispêndio de um centavo.

A roulotte dos Lions, equipada com duas modernas máquinas, ficará instalada no local habitual, isto é, entre o Casino e o Hotel PraiaGolfe, a dois passos da esplanada. Em princípio, o horário de funcionamento será das 21.30 às 24 horas de segunda a sábado, estando os serviços encerrados ao Domingo. Trata-se de um serviço gratuito muito meritório, servindo de alerta às pessoas, a quem as máquinas detectem alguma deficiência, para consultarem rapidamente um oftalmologista.

CONVÍVIO LION

No próximo dia 30 de Agosto vão reunir-se em sã confraternização, os Lions, familiares e amigos. O local escolhido será no Centro Luso-Venezolano, graças à gentileza da sua direcção, esperando-se que deste convívio resulte um maior estreitamento dos laços de amizade, que unem todos os sócios do Lions Clube de Espinho.

Entretanto a direcção para o ano de 1992/93, empossada em data recente, é composta pelos seguintes elementos:

Presidente, Carlos Ferreira; past-presidente, Marques Pires; vice-presidentes, Guy Viseu, Rocha Pinto, Manuel Fonseca; secretário, Álvaro Rocha; vice-secretário, José Maia; tesoureiro, Valter Brandão; vice-tesoureiro, Carlos Silva; director social, Higino Mendes; director animador, Rogério Silva; vogais, Américo Silva e Fernando Padrão; conselheiro Lion, Nunes dos Santos, conselheiro Leo, Manuel Fonseca; comissão de sócios, Ferreira de Campos, Ferreira Augusto e Rui Guerner; conselho fiscal, Gabriel Fonseca, Alberto Batista e Manuel Augusto; editor do boletim, Martins Correia.

A partir de amanhã em quatro freguesias SEMANA ETNOFOLCLÓRICA DE ESPINHO

A partir de amanhã, sexta-feira, principia a Semana Etnofolclórica de Espinho, que terá lugar em quatro das freguesias do concelho (Espinho, Paramos, Silvalde e Anta), no que vai constituir o maior certame deste género, jamais registado em Portugal, segundo nos asseguraram fontes ligadas à organização.

Na praia da Baía, será montado um enorme palco, com três andares. Participam grupos oriundos de Espanha, França, Bélgica, Itália, Brasil (Grupo de Samba Arouca Barra Clube de S. Paulo) e de todas as regiões do nosso país e do concelho espinhense (Silvalde Paramos, Anta, Algarve, Castelo Branco, Coimbra, Paços da Serra, Tomar, Setúbal, Murtosa, Carrêço - Viana do Castelo e Barcelinhos).

Assim, amanhã terão lugar os Festivais Internacionais de Anta, Paramos e Silvalde. Em Anta e Paramos, actuarão os mesmos grupos.

No sábado, dia 8, será o ponto alto deste certame. O festival apenas se realizará na Freguesia de Espinho, com o Desfile Etnográfico,

à tarde, e o Festival Internacional de Espinho, à noite.

Eis o respectivo programa (sábado):

Concentração no Parque João de Deus, às 15 horas; às 15h45, será enviada à Câmara uma delegação com uma representação de cada grupo; às 16 horas, a delegação será recebida pela edilidade; às 17 horas, desfile etnográfico pelas ruas da cidade; às 21h45, abertura solene do festival, na Praia da Baía; às 21h30, início do festival.

A semana Etnofolclórica de Espinho, é organizada pelo Rancho Folclórico Nossa Senhora dos Altos Céus, Rancho Regional Recordar é Viver, Federação do Folclore Português e da Câmara Municipal de Espinho.

Refira-se ainda que a Tuna Musical de Anta terá um particular destaque.

FESTIVAL DE SILVALDE

À semelhança de anos anteriores o Rancho Folclórico de Santiago de Silvalde, vai realizar o seu Festival, que vai já na sua sétima edição. A participação dos grupos estrangeiros tem sido sempre com a intenção

do intercâmbio cultural, garantindo assim, a divulgação do nosso folclore.

O Festival Internacional de Folclore de Silvalde, terá lugar a 7 de Agosto, sexta-feira, estando previsto o seguinte programa:

20h45 - Concentração dos grupos na sede do Rancho.

21h00 - Recepção na Junta de Freguesia e entrega de lembranças.

21h30 - Desfile da Junta de Freguesia até ao local do Festival - Largo da Capela do Senhor do Calvário.

21h45 - Festival: entoação dos hinos com o içar da bandeira dos países participantes.

24h00 - Convívio no Salão polivalente da Junta de Freguesia.

GRUPOS PARTICIPANTES

- Rancho Folclórico de Santa Eulália de Lamelas - Santo Tirso.

- Rancho Folclórico S. Tiago de Silvalde - Espinho.

- Grupo Folclórico "Meira Mar" - Pontevedra, Espanha.

- Grupo Folclórico de Mira - Aveiro.

- Grupo Folklorístico "La Sigrilla de Priverno" - Itália.

- Grupo Folklorístico "Les Petits Lamartiniens" - Lion - França.

O tempo limite para a actuação de cada grupo será 20 minutos no máximo.

Organização do Rancho Folclórico de Silvalde e colaboração técnica da Federação do Folclore Português. Apoios do Governo Civil de Aveiro, Câmara Municipal de Espinho, Junta de Freguesia de Silvalde, Instituto de Promoção Turística, Paróquia de Silvalde, Comissão de Festas do Senhor do Calvário, Casa do Povo de Espinho.

HOMENAGEM PÓSTUMA A JOAQUIM MATEIRO

A Associação das Velhas Guardas dos Bombeiros Voluntários de Espinho, leva a efeito no próximo dia 9 de Agosto de 1992, uma homenagem ao saudoso Joaquim Mateiro, antigo comandante da corporação, com o seguinte programa:

- 11 horas, missa por sua alma, seguida de romagem ao cemitério, sendo descerrada uma lápide no jazigo onde está depositado.

Fénix

rent a car

ALUGUER DE AUTOMÓVEIS

**SEM CONDUTOR
CONDIÇÕES ESPECIAIS
A EMPRESAS E EMIGRANTES**

RUA 26 N.º 259

(02) 7311080 / 1 / 2 • ESPINHO

ALUGA-SE APARTAMENTO T3

Blocos Habitacionais junto à Capela dos Ramos - Anta.
Contactar: 72 15 75 (das 9 às 12 e das 14 às 17 horas, de 2.ª a 6.ª feira).
Preço: 60.000\$00

CLÍNICA DE MEDICINA DENTÁRIA E CIRURGIA ESTÉTICA E MAXILO-FACIAL

Acordos com: A CASA, ADSE, CGD, EDP, SAMS, PHILIPS E RABOR.

Dr. Jorge Pacheco e Dr.ª Eva Pacheco, Dr.ª Lígia Ferreira, Dr.ª Palmira Castro, Dr.ª Cristalina Aguiar e Dr. Horácio Monteiro da Costa.

ORTOPANTOGRAFIA, TELERRADIOGRAFIA, IMPLANTOLOGIA, ORTODONTIA FIXA.
Rua 8 n.º 381-1.º 4500 ESPINHO Telef. 722718

T4 • ESPINHO NOVO

20.500 c.

7310688 ☎ 7310691

Targa

AUTOMÓVEIS

ALFA ROMEO 33 1.5	90
ALFA ROMEO 164 TURBO	90
FIAT TIPO CHARME II 1.4	90
FIAT 127	78
FIAT UNO 60 SX	90
LANCIA THEMA TURBO IE	88
LANCIA DELTA HF TURBO	88
LANCIA PRISMA 1.6 IE	88
RENAULT 5 GTL 5 p	83
RENAULT 5 GT TURBO	88
JIPE SUZUKI SAMURAI	90
JIPE SUZUKI VITARA	90

ACEITO TROCA POR CARRO OU MOTOCICLETA

CONDIÇÕES ESPECIAIS DE CRÉDITO
PREÇOS PARA REVENDA

Rua 19 N.º 884 - ESPINHO
Telefone (02) 72 58 80

SEMANÁRIO REGISTADO
NA DIRECÇÃO-GERAL DE COMUNICAÇÃO SOCIAL SOB O N.º 41/37
FUNDADO EM 27 DE MARÇO DE 1932 POR BENJAMIM DA COSTA DIAS

DEFESA DE ESPINHO

PROPRIEDADE DA EMPES - EMPRESA DE PUBLICIDADE DE ESPINHO, LDA., MATRICULADA NO REGISTO COMERCIAL DE ESPINHO SOB O N.º 59, FOLHAS 30 DO LIVRO C-1, COM CAPITAL DE UM MILHÃO E QUARENTA MIL ESCUDOS □ REDACÇÃO E ADMINISTRAÇÃO NA RUA APARTADO 39, 4501 ESPINHO CODEX - TELEFONE 721525 □ MAQUETAGEM ELECTRÓNICA - NOVOSMEIOS - COMUNICAÇÃO E MARKETING, LDA □ IMPRESSÃO GRÁFICA DO NORTE, SA □ TIRAGEM MÉDIA DE 3.500 EXEMPLARES □ DEPÓSITO LEGAL MEMBRO DO IPIR - INSTITUTO PORTUGUÊS DE IMPRENSA REGIONAL

APARTADO 39
4501 ESPINHO CODEX
PORTE PAGO