

DEFESA DE ESPINHO

APARTADO 39
4501 ESPINHO
PORTE PAGO
ANO 60 • NÚMERO 3150
13 DE AGOSTO DE 1992
PREÇO: 65\$00 (IVA Incluído)

DIRECTOR: ÁLVARO GRAÇA

SEMANÁRIO

FUNDADOR: BENJAMIM COSTA DIAS

Ranchos desfilaram pela cidade

HOUVE FOLCLORE DE CARIZ INTERNACIONAL



Integrado na Semana Etnofolclórica de Espinho, decorreu no passado sábado, 8 do corrente um festival folclórico denominado Festival Internacional de Espinho/92, uma organização conjunta dos ranchos Nossa Senhora Altos Céus de Anta e do Recordar é Viver de Paramos.

O festival foi constituído por duas jornadas.

De tarde e no cumprimento do programa pré-estabelecido realizou-se no Salão Nobre da Câmara a recepção aos grupos participantes, durante a qual Elsa Tavares pronunciou um discurso de boas-vindas, começando por agradecer a todos os ranchos nacionais e estrangeiros que com a sua participação vão tornar esta grande festa popu-

lar num momento alto das manifestações culturais, turísticas e recreativas que o município de Espinho vem levando a efeito e terminou falando da importância da cultura tradicional: **O Homem precisa de raízes, de valores, de tradições que lhe fortaleçam a sua própria humanidade, caso contrário, perder-se-á no crescimento frenético das nossas sociedades.**

E dirigindo-se aos ranchos presentes: **Sois vós, as colectividades culturais, a salvaguarda e o garante dessa cultura que honra o passado, orienta o presente e prepara o futuro.**

Logo após a sessão solene os ranchos que haveriam de participar à

noite no Festival de Folclore desfilaram por algumas das ruas da cidade.

A partir do largo da Câmara desceram a rua 19, passaram pela av.8 e subiram a rua 23. Levando à frente a Tuna de Anta, que abria o desfile, interpretando músicas do seu repertório, os ranchos, nos seus trajos regionais incluindo personagens, as mais diversas trajadas à moda de outros tempos e à maneira de cada região passaram, velozmente, perante um público reduzido e pouco animado.

Registámos a passagem dos seguintes: Rancho Folclórico de Santiago de Silvalde, Grupo Folclórico da Casa do Povo de Moncarapacho, Les Companhons du Folklore, Rancho Folclórico de Paços da Serra, Volksun-

stgroep de Eglantier, Rancho Etnográfico de Cebolais de Cima, Grupo Folclórico da Casa do Povo de Ceira, Rancho Recordar é Viver, Rancho Folclórico do Arouca Barra Clube com o seu grupo de samba, as Lavadeiras de Asseiceira, Corações Unidos de Baixa da Serra, Camponeses da Beira-Rio de Bunheiro, Danças e Cantares de Carreço, Nossa Senhora dos Altos Céus-Anta e Grupo Folclórico de Barcelinhos.

A segunda parte do programa decorreu à noite e a partir das 21,5 horas. Num palco montado na praia da Baía, os grupos acima referidos exibiram-se, cantando e dançando nos melhores números do seu repertório, deliciando e entusiasmando a numerosa assistência presente.

Terça feira no Casino

FOLCLORE PORTUGUÊS ORIUNDO DO BRASIL

Na próxima terça feira, 18 do corrente, vai haver folclore português oriundo do Brasil, interpretado pelo Rancho Folclórico Pedro Homem de Melo, de S. Paulo. Com ele virá, também, o genuíno samba brasileiro, assim como o frevo.

Será uma sessão nocturna, com início às 22 horas no Casino Solverde. Um espectáculo a não perder.

No sábado em Espinho

"TIGRES" E "LEÕES" VÃO DERIMIR FORÇAS

O QUE DITO (NOS) DISSE NUMA ENTREVISTA

Para as instituições espinhenses

SUBSÍDIOS DA SOLVERDE PASSAM DOS 50.000 CONTOS

Nas praias este ano

ACIDENTES MORTAIS ESTÃO A DIMINUIR

Apesar de em média, morrer de dois em dois dias, pelo menos um banhista nas praias portuguesas, os números totais referentes a Junho e Julho deste ano, revelam uma tendência positiva para este problema. Com efeito, enquanto em 91 se tinham registado, até esta altura 52 casos mortais, por enquanto registaram-se 32, segundo divulgou o Instituto de Socorros a Náufragos (ISN).

Como causa principal, o facto de as vítimas não saberem nadar de todo, ou quando muito deficientemente, assim como o desrespeito por algumas regras básicas a ter, nomeadamente após as refeições, provocando congestões.

Deste balanço constata-se que, nove mortes aconteceram em praias vigiadas, onze em barragens e albufeiras e doze em praias não vigiadas. Mesmo assim, muitos mais casos trágicos poderiam ter ocorrido, não fosse a acção dos homens do ISN, que só em Junho, realizaram 82 salvamentos. Resta saber, se esta melhoria acentuada, é fruto da gradual tomada de consciência por parte dos banhistas, acerca dos perigos que correm, acompanhada de uma progressiva melhoria das condições de segurança, ou tão somente um acaso.

Alô senhores automobilistas!

PSP VAI INTENSIFICAR FISCALIZAÇÃO DE TRÂNSITO

MAGIA NA CIDADE ATÉ AO DIA 16

Até ao dia 16, Espinho vai ser palco e teatro de um acontecimento notável, traduzido pela realização simultânea do III Festival Internacional de Magia e do II Seminário Português de Ilusionismo.

É uma semana em cheio com a presença de artistas vindos um pouco de todo o mundo, como Ucrânia, França, Estados Unidos, Espanha, Suíça e Bangladesh, aos quais se juntaram, já, desde terça-feira, os artistas portugueses.

Nomes como Rui Texas, Dick Marvel, Xamir e Orquídea Pierrot são algumas das atracções desse duplo certame ao vivo e sem entradas pagas, graças ao apoio da Solverde e da Câmara Municipal de Espinho.

Os donativos a receber pela organização, como contribuições voluntárias, destinam-se às crianças deficientes da Cerci de Espinho.

PEQUENOS ANÚNCIOS

ADVOGADOS

CERQUEIRA FERNANDES-ADVOGADO-Av. 24 n.º 741 s/D - Telef. 7231229 c/ Fax 2004116, 2.ºs e 4.ºs de tarde

FERNANDO GUIMARÃES-ADVOGADO. Telef. 723731. Rua 19, 927 - 4500 Espinho. Hor. 9-19h. - sáb.10/12 horas.

FERREIRA DE CAMPOS E DULCE OLIVEIRA CAMPOS - ADVOGADOS. Rua 11, n.º 877 - Telef. 722210-720805 - Espinho.

A. CAMARINHA LOPES e HENRIQUE RODRIGUES - Rua 19, n.º 274, 1.º - Espinho - Telef. 726471.

J. A. MOREIRA DE SOUSA - ADVOGADO. Escritório: Rua 23, n.º 773 - 1.º Dt.º - Telef. 722022 - 4500 Espinho. Residência: Souto - Silvalde, Telef. 722037 - Espinho.

ALUGUERES

ALUGA-SE T2 - Espinho c/ 110m2. Sala comum c/ lareira, cozinha equipada c/ electrodomésticos. Telef. 723055.

ALUGA-SE T3 NOVO - Rua 26, com lugar de garagem. Telef. 720988.

ALUGAM-SE QUARTOS - C/ serventia de cozinha e garagem. Telef. 723774.

ANDAR DE MORADIA T2 NOVO - com 110m2, garagem individual e jardim, no Lugar de Espinho. Telef. 725026.

BOA MESA

A VARINA - Almoços, jantares, petiscos. Aberto todos os dias, Rua 2, n.º 129 - Telef. 724630, Espinho.

CASA MARRETA - Restaurante com esplanada. Caldeiradas e cataplanas de peixe. Cataplanas de tamboril, açorda e arroz de marisco. Aceitam-se encomendas para fora. Pedro da Silva Lopes, Rua 2, n.º 1355 e 1361. Telef. 720091 - 4500 Espinho.

EMPREGOS

PRECISA-SE MENINA - entre 14 a 16 anos, para tomar conta de 1 criança. Contactar telef. 723998.

OFERECE-SE MOTORISTA DE LIGEIRAS-Para distribuição entre Gaia e S. João da Madeira. C/ possibilidades de dar assistência geral à viatura. Telef. 725972.

PRECISA-SE EXPLICADORA - De Geometria Descritiva, 10, 11.º, ou até

12.º. Contactar com Marília. Telef. 7311223.

SENHORA OFERECE-SE PARA PASSAR A FERRO-Ao domicílio. Telef. 7311223 (M.º de Lurdes).

MÉDICO VETERINÁRIO

MÉDICO VETERINÁRIO - Dr. José Carlos Barreto. Rua 35, n.º 330-3.º Esq.º - Espinho - Telef. 728782 - Coop. 056-362635. Visitas ao domicílio.

MENSAGENS

A S. JUDAS TADEU. Agradeco graça concedida. - G. V.

BÚZIOS, CARTAS, TARÔ-Atende todos os dias das 8 às 21 h. Contacte Telef. 2005032/3 - Hotel Internacional Centro Porto Rua do Almada 131, falar com Natalie.

PASSA-SE

ESTABELECIMENTO - Nas Galerias Sabinus-Espinho - Telef. 7649342.

SERVIÇOS

PEDREIRO E TROLHA - Contactar: Américo Rodrigues Pinheiro. Telef. 7310925 (depois das 19 horas).

VENDAS

VENDE-SE EM ESPINHO APARTAMENTO T3 - Junto ao Palácio da Justiça, c/ vistas para o mar. Telef. 724408.

ELECTRÓNICA-ASSISTÊNCIA/VENDAS-Vendas e reparações em registadoras, balanças electrónicas, máquinas escrever, fotocopiadoras calculadoras, etc.. Recolha e entrega ao domicílio. Telef. 7311103 - Espinho.

VIVENDA EM FASE DE CONSTRUÇÃO - Área de 350m2, c/ 2 pisos e terraços + subcave e ainda c/ 350 m2 de terreno. Em S. Paio de Oleiros. - Telef. 723200.

T3 COM GARAGEM INDIVIDUAL E ARRUMOS - Rua 31 c/ Rua 12 - Telef. 722728.

T3 ANDAR DE MORADIA-Novo, a 600 m Norte do centro de Espinho, garagem individual, logradouro e jardim. Telef. 725026.

TERRENO VENDE-SE EM GUETIM-Em lugar central, para 2 moradias. 40 mtr de frente. Telef. 720556 das 13 às 22.

VENDE-SE APARTAMENTO T2+1-Rua 28 (junto antigo Colégio de S. Luís) em acabamento. Telef. 722200.

PODE SER ÚTIL

FARMÁCIAS DE SERVIÇO

Cidade

Turno B - Quinta-feira, Santos, Rua 19, n.º263; sexta-feira, Paiva, Rua 19, n.º319; sábado, Higiene, Rua 19, n.º 293; domingo, Grande Farmácia, Rua 8, n.º1025; segunda-feira, Teixeira, Centro Comercial Solverde 1, Avenida 8; terça-feira, Santos, Rua 19 n.º263;quarta-feira, Paiva, Rua 19, n.º 319.

Freguesias

Anta, Farmácia de Anta, Estrada de Anta, telef. 721109; Paramos, Machado, Estrada 109, telef. 726388; Silvalde, Conceição Barreiros, telef. 720278.

TELEFONES ÚTEIS

Cidade

Bombeiros Voluntários de Espinho, 720005; Bombeiros Voluntários Espinhenses, 720042; Hospital, 720327 e 721141; Polícia de Segurança Pública, 720038; Guarda Nacional Republicana, 720035; Rádio-Táxis Costa Verde, 720118; Rádio-Táxis Unidos, 722232; Táxis Verde-

mar, 723500; Táxis do Largo José Salvador, 723167; Rádio Táxis União, 728017 ou telemóvel 0676951034; Repartição de Finanças, 720750; Jornal «Defesa de Espinho» e Agência de Publicidade de Espinho (EMPES), 721525; Centro de Saúde, 721167; Extensão de Saúde da Rua 31, 720664; EDP, 728362; Serviços Municipalizados de Água e Saneamento, 720020 e 720367 (avarias); Câmara Municipal de Espinho, 720020 e 721800; Junta de Freguesia de Espinho, 724418; Registo Civil, 720599; Tribunal Judicial, 722351; Correios, 720355.

Freguesias

Anta - Junta de Freguesia, 726453; Extensão de Saúde, 725810; Paróquia, 720315.

Paramos - Junta de Freguesia, 722710; Paróquia, 722059; Centro Social, 722005.

Guetim - Junta de Freguesia, 724226; Paróquia, 723478.

Silvalde - Junta de Freguesia, 724017; Paróquia, 722026; Unidade de Saúde de Silvalde, 723642; Unidade de Saúde da Marinha, 723101.

TRANSPORTES

Autocarros

Para a Boavista - 7h10 (excepto aos sábados e domingos), 10h10, 14h10 e 14h40 (excepto aos sábados e domingos).

Boavista para Espinho

-8 horas (excepto aos sábados e domingos), 11 horas, 15 horas, 17h30 (só aos sábados e domingos) e 18h30 (excepto aos sábados e domingos).

Comboios

Para Aveiro (suburbanos) - 3h55 (só se efectua às segundas-feiras, excepto se coincidirem com feriados oficiais. Também se efectua no dia seguinte a feriados oficiais, se estes coincidirem com segunda, terça ou quarta-feira); 5h30 (não se efectua aos sábados, domingos e feriados oficiais); 6h10 (não se efectua aos domingos e feriados oficiais); 7h02; 8h15; 9h17; 11h01; 11h56 (até Ovar); 12h51 (não se efectua aos sábados, domingos e feriados oficiais); 13h11 (só se efectua aos sábados, domingos e feriados oficiais); 13h15 (não se efectua aos sábados, domingos e feriados oficiais); 13h54; 15h26; 15h39 (só até Ovar); 17h03; 17h56 (só até Ovar); 18h10 (não se efectua aos sábados); 18h41; 19h46; 20h01 (não se efectua aos sábados, domingos e feriados oficiais); 20h22; 21h45; 22h34; 1h22.

Para o Porto (suburbanos) - 5h45; 6h40; 7h27 (não se efectua aos domingos e feriados oficiais); 7h39 (não se efectua aos domingos e feriados oficiais); 8h07; 8h50 (não se efectua aos sábados, domingos e feriados oficiais); 9h35; 11 horas (não se efectua aos domingos e feriados oficiais)

e só pára em Gaia); 11h16; 12h27 (não se efectua aos sábados, domingos e feriados oficiais); 13h15; 13h44; 14h52; 16h25; 16h40; 17h57; 18h39; 18h55 (não se efectua aos sábados); 20h14; 20h42 (não se efectua aos sábados, domingos e feriados oficiais); 21h09 (não se efectua aos sábados); 22h28.

Urbanos

Graciosa-Anta-Graciosa - 7h35 (não se efectua aos domingos e feriados); 9h30; 12h35 (não se efectua aos domingos e feriados); 14h40; 16 horas (não se efectua aos domingos e feriados); 17h35; 18h35; 19h40.

Graciosa-Silvalde-Graciosa - 7h05 (não se efectua aos domingos e feriados); 9 horas; 12h35 (não se efectua aos domingos e feriados); 13h40; 15h30 (não se efectua aos domingos e feriados); 17h05; 18h05; 19h10; 20h10.

Estações de Abastecimento de Combustível

Abertas durante 24 horas - GALP, em Cortegaça e em Miramar, ambas na Estrada Nacional N.º 109.

Abertas das 7 horas às 24 horas - MOBIL, na Rua 19; GALP, na Avenida 24; SHELL, na Rua 62; BP, na Variante da Granja, em frente ao Hotel Solverde.

CLÍNICA DE MEDICINA DENTÁRIA E CIRURGIA ESTÉTICA E MAXILO-FACIAL

Acordos com: A CASA, ADSE, CGD, EDP, SAMS, PHILIPS E RABOR.

Dr. Jorge Pacheco e Dr.ª Eva Pacheco, Dr.ª Lígia Ferreira, Dr.ª Palmira Castro, Dr.ª Cristalina Aguiar e Dr. Horácio Monteiro da Costa.

ORTOPANTOGRAFIA, TELERRADIOGRAFIA, IMPLANTOLOGIA, ORTODONTIA FIXA. Rua 8 n.º 381-1.º 4500 ESPINHO Telef. 722718

VENDE-SE APARTAMENTO

Em R/C, com 120 m2 Lugar da Quinta - Anta

Telefone 72 55 07

ANTÓNIO PAULO PINTO DA CRUZ

4.º ANO DE ETERNA SAUDADE



Seus pais, irmãos e cunhados participam que sexta-feira, dia 14, pelas 8 horas da manhã, e sábado, dia 15, pelas 19h30, na Igreja Paroquial de Anta, serão celebradas eucaristias pelo seu eterno descanso, agradecendo, reconhecidamente, às pessoas que se dignem assistir a estas celebrações.

DECLARAÇÃO

Eu, abaixo assinado José Ferreira, portador do Bilhete de Identidade n.º 2120634 do Arquivo de Identificação de Lisboa emitido em 21-03-991.

Declaro para os devidos efeitos que a partir desta data não assumo a responsabilidade por qualquer que seja o tipo de dívida contraída ou a contrair por meu filho José Pedro de Jesus Pinto Ferreira.

Espinho, 06 de Agosto de 1992

O Declarante, José Ferreira



MÁRIO PEREIRA BARBOSA

MISSA DO 5.º ANIVERSÁRIO

Sua esposa e filhos comunicam que será celebrada missa por alma do seu ente querido, dia 15, sábado, pelas 19 horas, na Igreja Matriz de Espinho. Desde já agradecem a quem possa comparecer.



SILVALDE

D. MARIA DO CÉU DE JESUS

AGRADECIMENTO E MISSA DO 7.º DIA



A família vem, por este ÚNICO MEIO, reconhecidamente, agradecer às pessoas que tomaram parte no funeral da saudosa senhora ou que de outro modo lhe manifestaram o seu pesar, e comunica que a missa do 7.º dia, será celebrada sábado, dia 15, às 11 horas ou 19 horas, na Igreja Paroquial de Silvalde, pelo que antecipadamente e de igual modo agradece a quantas participarem em tão piedoso acto.

Silvalde, 13 de Agosto de 1992

Marido: AUGUSTO GOMES DE OLIVEIRA Filhos: JOAQUIM DE JESUS GOMES ISABEL MARIA DE JESUS GOMES FATIMA CRISTINA DE JESUS GOMES

Funerária N.º Sr.ª D'Ajuda - Sancebas e Luis Alves - Rua 20 n.º 887 - Tel. 725129

ESPECIALIDADE EM CAFÉS FÁBRICA DE TORREFAÇÃO PRÓPRIA GRANDE SORTIDO DE BEBIDAS NACIONAIS E ESTRANGEIRAS

CASA ALVES RIBEIRO

VALDEMAR NEVES ALVES RIBEIRO

RUA 19, N.º 294 TEL. 720075 - APARTADO 128 - 4502 - ESPINHO

POR DETRÁS DO SUCESSO DOS ARTISTAS



Nome: Alfredo Dias Cruz
Data de Nascimento: 10 de Outubro de 1934
Estado civil: Casado. Dois filhos
Profissão: Agente Artístico

SEM CAMISA E SEM SAPATOS NUMA NOITE DE S. MARTINHO...

Relembrando o seu passado de agente artístico, de oportunidades várias e diversificadas de contacto e convivência, com alguns dos nomes e figuras do meio artístico nacional, Alfredo Dias Cruz, evocou-nos um grato episódio sucedido numa noite de S. Martinho. Quando da realização da sua tradicional festa, o Casino Solverde, na altura mais conhecido por Grande Casino de Espinho, apresentava como convidado especial nessa ocasião, o famoso cantor romântico Francisco José, espectáculo naturalmente aguardado com enorme expectativa. Casa completamente esgotada, corações ansiosos pelo intérprete da célebre canção «Teus Olhos Castanhos», mas na hora aprazada, para a sbida ao palco, nem sinal de vida do artista, «e, eu cada vez mais aflito...», recorda o nosso convidado, com um sorriso nos lábios, que não o era, «já lá vão dezoito anos».

«As tantas, o telefonista chama-me dizendo que tem o Francisco José em linha». Uma corrida vigorosa, que urge saber do sucedido, e a explicação vem de imediato: «Estou encravado na Granja, pois o meu carro avariou».

De imediato é chamado um táxi, que transporta num ápice o infeliz acidentado, ao local da actuação. Preparações de última hora, e de repente a constatação que a camisa e os sapatos escolhidos a preceito, ficaram esquecidos na viatura retida na Granja, facto agravado, pelo pormenor de a indumentária que trazia vestida estar imprópria para consumo. Mas para grandes males, grandes remédios, e eis um agente artístico de porte razoavelmente aproximado ao artista, oferecendo as suas vestes como a única solução. O público nem notou, «e, enquanto ele actuou, fiquei no camarim, sem camisa e sem sapatos», possivelmente a pensar, ousamos nós, que número calçava Francisco José...

RA

Como se iniciou na actividade de agente artístico e quais os motivos que o levaram a tomar tal decisão?

É uma profissão que exerceo aproximadamente há 30 anos, como consequência de ter conhecido um senhor espanhol, de nome Montes, madrileno, por casualidade, num famoso «night-club» de Lisboa. Travámos contacto, na qual me disse necessariamente, de um representante em Portugal, no Norte, perguntando-me se eu estaria disposto a aceitar. Marcámos novo encontro, onde fui posto a par das «nuances» do negócio, tendo «nuances» posteriormente a auto-solicitação posteriormente a auto-solicitação necessária no Ministério do Trabalho, que me foi concedida.

Considera a profissão de agente artístico muito modificada em relação há 30 anos?

Totalmente modificada. Primeiro, porque antigamente existia a necessidade de homologação dos contratos com artistas no Ministério do Trabalho, com um certo rigor do que agora, já que qualquer pessoa o faz, provocando por vezes, sérios prejuízos às partes envolvidas. Depois, há pessoas não legalizadas, por exemplo, a celebração de contratos com artistas estrangeiros, que desconhecem tal facto, onde fica acordado o pagamento de uma certa verba, acontecendo e sucedendo situações fraudulentas, difíceis de resolver mesmo em tribunal.

Será que a maioria dos nossos artistas procura ter um agente artístico?

Sim, até porque isso lhes facilita a resolução de muitos problemas, que colidiriam com o seu trabalho. Claro que, para alguns o entendimento não é esse.

Existem muitas pessoas sem competência e devida habilitação legal a exercer a actividade?

É verdade, o que levou ao

surgir de uma série de problemas, provocando uma maior atenção da Inspeção-Geral de Espectáculos. Há pouco tempo, realizou-se uma reunião de agentes devidamente habilitados, que em Portugal representam um campo muito reduzido (note que estamos ligados ao sindicato francês), onde fomos obrigados a denunciar artistas e agentes que estão a trabalhar por via de contratos ilegais.

Será que o mercado nacional está de tal modo inflacionado, levando a que se recorra por vezes à opção por estrangeiros de fraca qualidade?



Não, não é verdade. Como sabe, existem artistas portugueses de diversos escalões e cada um tem o seu preço, dependendo da capacidade financeira de quem os contrata. É evidente que um Fernando Pereira, não pode custar o mesmo, que um artista de segundo plano. Neste momento o «plafond» das grandes figuras não é exagerado, sem se ter registado um aumento substancial em relação a anos anteriores.

É muito difícil trazer as grandes vedetas internacionais ao nosso país, face aos «cachets» exigidos?

Hoje é mais fácil, como se verifica pelo número de espectáculos realizados recentemente. Existe maior facilidade em adquirir moeda estrangeira, pois não é habitual o pagamento em escu-

dos, vigora uma cláusula contratual fixando o pagamento antecipado de 50%, dada a abertura concedida pelo Banco de Portugal, para a saída de divisas. Isso permitiu a vinda de vedetas, como o Júlio Iglésias, Frank Sinatra, Gal Costa e outros mais.

Face à sua grande experiência e tradição que possui na área de espectáculos em casinos, nomeadamente Espinho, acha que os «shows» habitualmente apresentados denotam um certo desgaste, carecendo de alguma inovação?

Ainda bem que faz essa pergunta, que assenta em dois pontos fundamentais, ou seja, ou o casino apresenta o espectáculo que quer, no sentido da qualidade, ou limita-se a cumprir um certo ritual de espectáculo, que necessariamente tem de existir. Concretamente no caso de Espinho, parece-me que tem melhorado substancialmente, no plano da animação, e segundo sei, a administração está a pensar seriamente, com a abertura da «boite» totalmente renovada, introduzir esquemas modernos, como raios «laser», sistemas panorâmicos, de som, apostando num novo visual.

No plano geral, abstraído os casinos, como vê o panorama do «music-hall» e espectáculo ligeiro das casas de especialidade?

Algo melhorou, mas sem um suporte financeiro extra, estas casas não podem ter um bom espectáculo, assistindo-se a uma certa disponibilidade para pagarem melhor, investindo no espectáculo em si.

Perante a vulgar acusação à RTP, sobre o pouco relevo que dá aos artistas de variedades nacionais, acha que o nascimento dos canais privados, poderá alterar esse estado de coisas?

O problema da televisão nacional está no reduzido número de pessoas, que tem em mão a programação de variedades. Embora a televisão despenda um número razoável de verbas nessa área, as soluções nem sempre foram as melhores, mas sei, até por contactos que tive, que algo irá mudar com a abertura das privadas. Existe a ideia de criar com certa frequência, «shows» de variedades com artistas nacionais, possivelmente com patrocinadores; apostando em três, quatro figuras, tipo

«noite de estrelas», que estou convencido será um sucesso.

Quer citar alguns dos nomes famosos que teve oportunidade de contratar?

Posso citar-lhe, Gilbert Bécaud, Juliette Greco, Fafá de Belém, estando neste momento em negociações com uma artista americana, cujo nome não posso ainda revelar por razões profissionais. Dos portugueses, Fernando Pereira, Rodrigo, Amália, Rui Veloso e muitos outros...

Segundo o seu critério pessoal, que nome destacaria como mais relevante, no meio artístico nacional da actualidade?

Escolheria o José cid, que depois de ter aparecido em início de carreira com muita força, decaiu um pouco, para voltar a surgir em grande. Digo isto, pelo enorme sucesso do seu último trabalho discográfico, valendo-lhe por exemplo, um contrato de três meses de actuações em terras brasileiras. É um artista que o público continua a apreciar.

Porque será difícil os artistas portugueses conseguirem projecção no estrangeiro?

Não será tão difícil assim, principalmente nos países com forte implantação de emigrantes. Há vários casos de sucesso.

Nomeie algum ou alguns aspectos específicos, que gostaria de ver modificados na cidade de Espinho?

É um pouco difícil, porque em matéria de animação, Espinho tem estado muito pobre. Recordo que há alguns anos, quando havia touradas, era dia de festa, e isso infelizmente morreu, ao contrário de outras terras, como Póvoa, Figueira, Viana.

Outras coisas poderiam ser feitas, como um espectáculo de «ballet» aquático na piscina, dando um cunho de originalidade, fazendo não concursos de ranchos, mas realizações que possam atrair pessoas a Espinho. Há coisas que estão ultrapassadas, há que estudar e adaptar o que de bom se faz noutros lados.

Haverá algum artista espinhense com possibilidades de singrar na cena artística do país?

Há um rapaz que canta muito bem o fado, o Olimpio Capela, que devidamente estimulado, creio ter possibilidades.

RA

EMÍLIA ALVES DE SOUSA
 AGRADECIMENTO E MISSAS DO 7.º DIA

A família vem, por este meio, agradecer a todas as pessoas que participaram no funeral da saudosa extinta. Comunica que serão celebradas missas por sua alma, dia 16, domingo, pelas 11 e 19 horas, na Igreja de Silvalde. Desde já agradece a quem possa comparecer.

Agência Funerária Eudósia Guerreiro Nieves - Rua da Boa Nova, 2 Silvalde - Silvalde - Telef. 723392

ASTRÓLOGA D. RUTH

Compromete-se a ajudar quem está com problemas em geral, necessita descobrir algo que está procurando, deseja facilitar um casamento difícil, fazer voltar a pessoa amada, existe desarmonia em seu lar. Seja qual for o problema, ensina-se simpatia em geral, inclusive do amor. Procure hoje mesmo com confiança; sigilo absoluto.

Consulte-se com hora marcada: Telefone 822040 - Travessa Nova do Vale Formoso n.º 54-R/c-Dt.º. Esta travessa fica na Rua Vale Formoso em frente ao n.º 572, ao lado da Escola Prática de Transmissões, no Bairro Arca d'Água.

VENDEM-SE APARTAMENTOS T1 - T2 - T3.

C/ garagens privadas e arrumos, gás directo, parabólica, vídeo porteiro, etc.

Rua da Igreja - Anta (Entrada pela Mobil)
 Desde 8.000 c. C/ acesso ao crédito

Ver no local

VENDEM-SE APARTAMENTOS T2 RUA 36 ESPINHO

Com fogão de sala, vídeo-porteiro, antena parabólica, garagem com comando

Informa no local ou Rua 19, n.º 1158 r/c

Telefone 728573

APARTAMENTO T4 EM ESPINHO VENDE-SE OU PERMUTA-SE

Por mais pequeno.

Acabamentos de luxo. Vários extras.

Telefone, 722899

PRECISA-SE 2 EMPREGADOS P/ SNACK-BAR

Contactar Supermercado Gama

Rua 19 n.º 451 - 4500 ESPINHO

Telefone, 720016

PORTAS BLINDADAS FECHADURAS E COFRES

Alfredo da Silva Azevedo
 Lourosa ou S. João da Madeira

Telef. 056-832188

Para o concelho de Espinho

PONTO FORTE FICHET F

Assistência 24/24 horas

VENDE-SE CASA E TERRENO

No Lugar da Quinta - Anta - ESPINHO

Com 2.100 m2

Telefones, 720662-727547

LEIA COM ATENÇÃO A ESPÍRITA VIDENTE ASTRÓLOGA MÃE NAZARÉ

Antes de realizar qualquer negócio faça-lhe uma visita, pois trata-se de uma pessoa com mais de 50 anos de experiência. Mande revelar o seu destino pelos búzios africanos; eles revelarão com precisão os factos mais importantes da sua vida; não se desespere na vida; não destrua o seu lar. Atende-se todos os dias das 8 às 20 horas, inclusive sábados, domingos e feriados.

Rua 5 de Outubro, 504-6.º andar-Esq.º - Apart. 66 -4000 PORTO. Marque a sua visita pelo telef. 698284 (é favor não confundir com outras que por aqui passaram pois suas consultas são rápidas e garantidas).

"DE" há 50 anos

A' ESQUINA NO CHINÊZ

Embora mais velho do que no ano transacto, cá volto de novo á Esquina do Chinêz - mágico miradouro de elegancias muitas vêzes, e de deselegancias mais vêzes ainda, louvado seja Deus!...

Pela primeira vista de olhos que lancei á nossa simpatiquissima Avenida, reconheci, sem esforço, que a humanidade não progrediu coisa de geito desde 1941. Pelo contrário, se me dão licença, até me quiere parecer que ela - a humanidade - andou um poucachinho para traz. E se não estão de acordo comigo, venham aqui para o meu lado e examinemos o curioso espectáculo que se nos oferece.

Pelo lado feminino, basta-nos um insignificante pormenor. Vejam bem, por favôr. Os tamancos das nossas elegantes e gentis banhistas - no dizer do velho camarada Cezar Raio-dão a bitola exacta, dão a prova real da progressão do mau gosto, o que significa, portanto, retrocesso.

As avantesmas que algumas lindas raparigas calçam ostensivamente, não passam de lastimáveis e paavorosos decalques da botifarra do saloio ou do almocreve, - decalques que, pela já citada progressão do mau gosto, acaba por as levar a todas para o manicómio, se antes disso não surgir a barrêla redentora dum diluvio universal!...

Quanto ao elemento masculino, a tristeza é maior ainda, e mais confrangedora. O numero dos apaixonados languidos e lamechas-ridiculos fantoches que povôam a Avenida, os cafés, os salões e a praia sempre prontos ao desfecho dum madrigal - aumento consideravelmente este ano. E é de arrepiar e de fazer doer a barriga a inconsciência com que esses profissionais do namôro dizem sempre as mesmas frases, seja a quem fôr ou para quem fôr, tal e qual como o caçador que emprega sempre os mesmos cartuchos para todas as especies de caça que encontra no seu caminho.

E alguns, para cúmulo de ridiculo, usam uns casacos compridos como a légua da Povia, e trazem a tilintar nos saltos das sapatôrras uma especie de ferraduras que - diga-se sem duplas intenções-lhes ficam mesmo muitissimo a caracter.

Mas como nem tudo se mede pela mesma rása, quer do lado das raparigas, quer do lado dos rapazes, para a próxima semana se falará dos que valem... e das que valem alguma coisa.

João da Ega
"Defesa de Espinho" 16/8/42

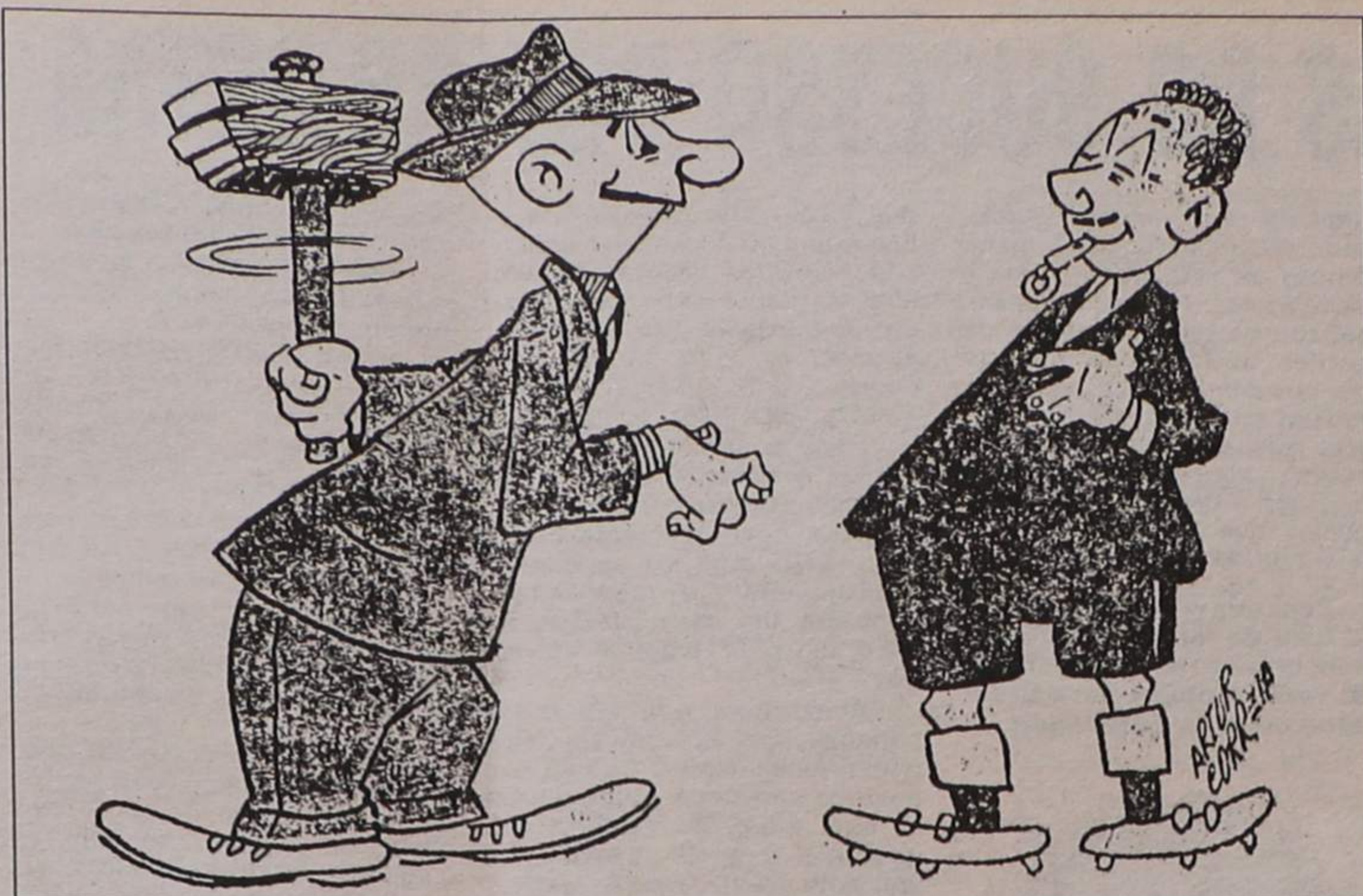

O "FURIOSO": -Sr. Árbitro, quero felicitá-lo pela sua espléndida arbitragem de hoje

FÉRIAS

ADIVINHA

Que parentesco tem comigo a sogra da mulher do meu irmão?

A solução está algures neste jornal.

ESTREIA

Debutara o cantor Couto
Numa terra pequenina.
Cantou bem.
Mal que termina,
(Era ao ar livre, num souto)
A assistência, electrizada,
Numa ovação demorada,
Bradou: - Bis, Couto!
Bis, Couto!...

UM RELATÓRIO

Numa das secções da Polícia Administrativa do Porto entrou certo dia o seguinte relatório enviado por um seu agente:

Inçulenticimo si-nhor xefre.

Inquitrão du me a andar de rounda na aria da minha iscuá-dra foi infurmadu que nu semiteriu de peradu du repouse incutrava um óme mourtu de c... pro ar.

Foi au ditu lucale e
Bericimo

FÁBRICA DE MÁRMORES
E GRANITOS DA TABUAÇA

VITORINO LOPES DA CRUZ,
SUCRS., LDA.

LUGAR DE ESPINHO - S. FÉLIX DA MARINHA
VILA NOVA DE GALA
APARTADO 205 - 4503 ESPINHO CODEX
TELEFONE 720565



FUNDADA EM 1897

SE ACHAR QUE TEM GRACA... RIA-SE

O judeu Abraão entrou em agonia. Quase a expirar, os familiares que o rodeiam, querem enveredar a sua alma pelos caminhos da verdadeira fé e levam-lhe aos olhos um crucifixo, para que o beije, no seu último alento.

Abraão abre muito os olhos, ao ver o crucifixo junto da cara. O rosto transfigura-se-lhe, como iluminado repentinamente pela suprema Verdade, trememente e consula:

- Prata pura! Vale, pelo menos, 800 escudos!

- Que diferença há entre um preto e um branco?

- O preto, por mais que se lave, nunca fica branco, e o branco, se não se lava, fica preto.

A visita: - Ai que engraçadinho que ele é. Tem exactamente os olhos da mãe.

A mãe do menino: - E o nariz do pai.
O menino (que tem umas calças muito largas): - E as calças do meu tio.

Pergunta o namorado:

- O que queres que te dê no dia dos teus anos?

Responde a namorada?

- Uma coisa para o peçoço.

E o namorado deu à namorada uma caixa de sabonetes...



RIBESCAPE

OFICINA ESPECIALIZADA NA SUBSTITUIÇÃO RÁPIDA DE ESCAPES

- Montagem e reparações rápidas de Escapes em todas as marcas.
- Grande variedade de stocks.
- Garantia do mesmo consumo e rendimento do motor

Abertos também aos Sábados de Manhã
Rua do Loureiro (Zona Industrial) • Tel. 7310312 • ESPINHO

ESPINHO

RUA 62, LOJA C/ 325 m2 - ALUGA-SE OU VENDE-SE
RUA 30 e 19, LOJA C/ 216 m2 - ALUGA-SE OU VENDE-SE
RUA 15, ESCRITÓRIO C/ 4 DIVISÕES - ALUGA-SE
RUA 19 e 21, APARTAMENTOS T3 - VENDE-SE

Telef. (02) 7322036 - 7322156

VILAMOURA

VIVENDA - ALUGA-SE

2.ª Quinzena Agosto e mês de Setembro
3 quartos, c/piscina

Falar 722544 ou 720557

VENDE-SE

ESTABELECIMENTO

COM 66,8 M2 E ARRUMOS
COM 8,10 M2

EDIFÍCIO PALMEIRAS

LOJA 3 - RUA 8 - ESPINHO

Contactar de 2.ª a 6.ª-feira
das 9 às 12 e das 14 às 18 horas

Telefone: 721575

VENDE-SE

TERRENO COM 1.100 M2

Na Rua dos Paços Carvalhal
Para informações contactar:

Café Sampaio Rua da Guimbra Anta Espinho

**OVAR TEM RIA,
TEM SOL,
TEM MAR À VISTA,**

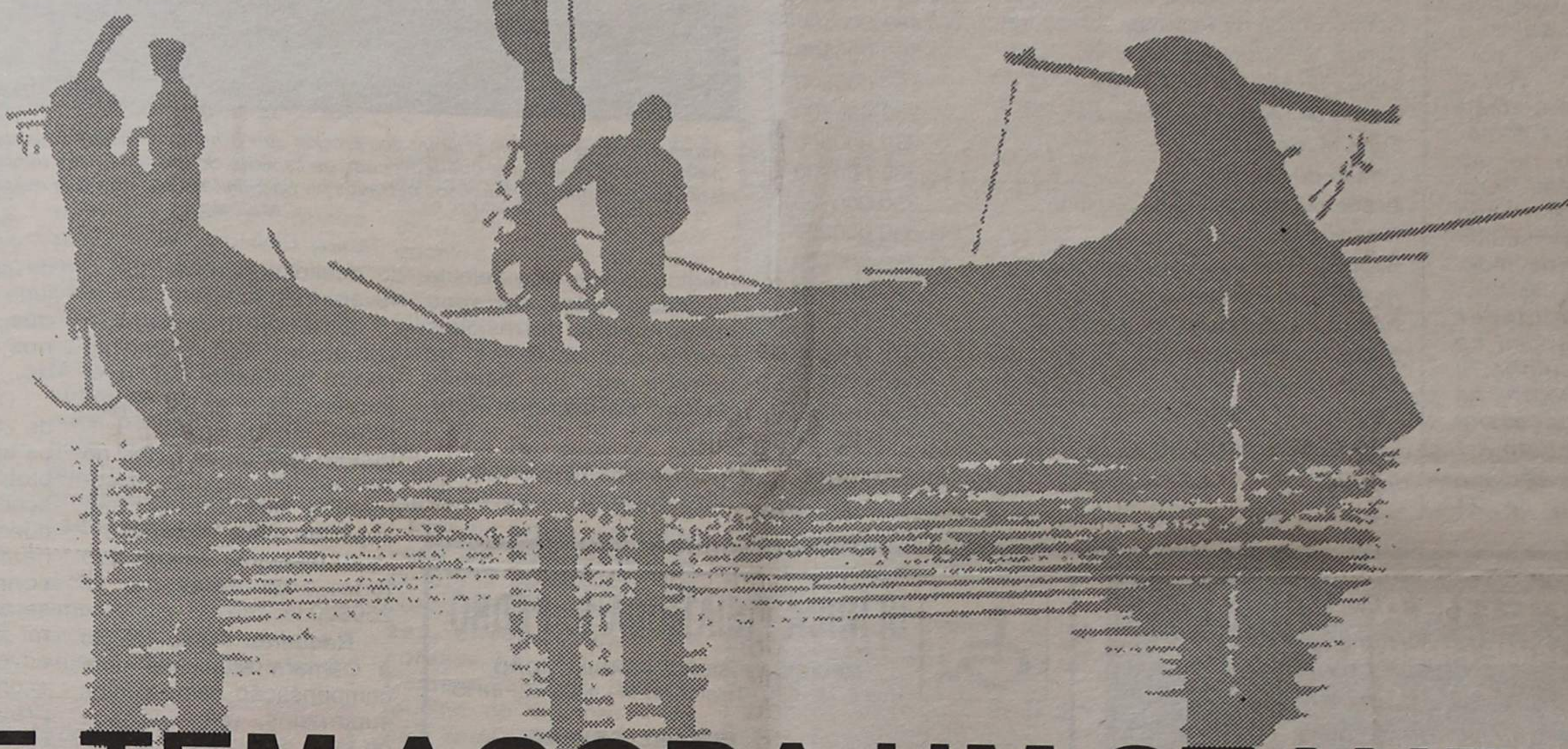

E TEM AGORA UM STAND



concessionário

Garagem de Arrifana

Rua Gomes Freire • 3/A • 3880 OVAR

Tel. 585461

Câmara avalizou em reunião

52 MIL CONTOS DA SOLVERDE A ENTIDADES

Ainda com a ausência do vereador, Valdemar Ribeiro a convalescer de uma intervenção cirúrgica bem sucedida, pela 40ª vez em 1992, na terça-feira da semana passada, 4 do corrente, se reuniu a Câmara Municipal para apreciar, deliberar ou, simplesmente, tomar conhecimento dos «negócios» correntes da administração.

Começaram os vereadores por conhecer a situação financeira do município, depois abordaram um conjunto de assuntos de que destacamos mais um acidente de viação nas ruas da cidade, a concessão de subsídios a duas colectividades, ainda um subsídio a quatro jovens que irão participar do projecto «Vida», duas «Obras» especialmente agendadas e tomaram conhecimento de um ofício da Inspeção-Geral de Jogos a solicitar uma «opinião» sobre a distribuição de subsídios no montante de 51 234 087\$00, destinados a entidades com relevância social no município de Espinho, a efectuar pela Solverde, na qualidade de concessionária da zona de jogo.

Pela sua relevância e impacto na vida de 24

agregiações das mais diversas natureza e fins, vamos começar a nossa crónica pelos subsídios da Solverde.

É a seguinte a lista de subsídios:

Patronato da Divina Providência.....	770 000\$00
Ação Social Escolar.....	510 000\$00
Cerciespinho.....	1 590 000\$00
Liga dos Combatentes.....	510 000\$00
Bombeiros Voluntários de Espinho.....	1 280 000\$00
Bombeiros Voluntários Espinhenses.....	1 280 000\$00
Conferência Feminina de S. Vicente de Paula.....	510 000\$00
Santa Casa da Mesericórdia.....	22 540 000\$00
Ação Social nas Paróquias.....	870 000\$00
Cruz Vermelha-núcleo de Espinho.....	310 000\$00
Centro Social de Paramos.....	460 000\$00
Banda de Música de Espinho.....	560 000\$00
Banda de Música de Silvalde.....	260 000\$00
Banda de Música de Paramos.....	260 000\$00
Tuna Musical de Anta.....	260 000\$00
Orfeão de Espinho.....	260 000\$00
Academia de Música de Espinho.....	360 000\$00
Cinanima.....	1 530 000\$00
Sporting Clube de Espinho.....	11 780 000\$00
Associação Académica de Espinho.....	1 590 000\$00
Aeroclube da Costa Verde, Escola de Pilotagem.....	1 070 000\$00
Secção Hípica.....	1 070 000\$00
Oporto Golf Clube.....	1 294 078\$00
Clube Académico de Espinho.....	310 000\$00
TOTAL.....	51 234 078\$00

ACIDENTE DE VIAÇÃO

Voltámos a encontrar no registo das reuniões da Câmara referência a mais um acidente de viação nas ruas da cidade, desta vez

na rua 62 e envolvendo uma motorizada. O jovem condutor acidentado argu-

na rua 20, que, por via do despiste, sofreu ferimentos na rótula esquerda, cotove-

lavado o local «gorduroso» e, concluindo, lembrou que era um trabalhador jovem



Acusados de estragarem o jantar aos turistas que ocupam as esplanadas de restaurantes da "baixa" pelos cheiros pestilentos que provocam, os camiões do lixo tornam-se também alvo de queixas pelas manchas de resíduos gordurosos deixados na via pública. Terá sido uma dessas manchas a causa de um acidente

mentou que o seu veículo de duas rodas derrapou numa mancha de resíduos gordurosos deixados na estrada por um camião de lixo da Câmara Municipal.

Disse Paulo Sérgio da Silva Ricardo, morador na

lo direito e pernas, que o levaram ao hospital.

Dos medicamentos comprados apresentou um recibo passado por uma farmácia local e que importaram em 1 979\$00, enquanto que os estragos no seu veículo, segundo documentos que apresentou, implicam uma reparação - que talvez já tenha sido feita - no valor de 17 250\$00.

Requeru Paulo Sérgio à Câmara Municipal uma compensação pelos custos suportados, referindo que no local do acidente estiveram a PSP e os Bombeiros e que estes até teriam

de poucos recursos e por tudo o que aconteceu pedir que me ajudem nos danos de que não fui culpado.

Dir-se-ia que por menos de 20 contos e face a todos os argumentos não haveriam problemas e que a Câmara acabaria por abrir «os cordões à bolsa», mas não ficaria nem será assim. Neste caso em outros casos semelhantes, o executivo recorreu ao parecer do seu advogado, que produziu um «conselho» que a Câmara pretende seguir, já que deliberou informar o requerente, Paulo Sérgio, de que terá de fazer valer os seus direitos em tribunal: O reclamante deve ser remetido para os meios judiciais para fazer prova e assim obter a indemnização que seja julgada devida, passando essa prova pela resposta a três questões:

- Como se sabe que a gordura foi deixada por um camião de lixo da Câmara?

- Como se sabe que foi por causa da gordura que a motorizada derrapou?

- Não teria podido o condutor evitado pisar a gordura se é que a havia...etc, etc!

PROGRAMA JOVEM-JOVEM

Denomina-se *jovem-jovem* o programa que faz parte de um outro, de maior amplitude, o projecto «Vida», de âmbito nacional que visa, prioritariamente, a prevenção primária da toxico-dependência entre os jovens, porque, parte dos jovens e se destinam a jovens, também.

Com o objectivo de sensibilizar a juventude para os gravíssimos efeitos do uso da droga e outros



FERRAGENS
JAIME PIMENTA & FILHO, LDA.
— GRANDES STOCKS —

- FERRAGENS P/ CONSTRUÇÃO CIVIL E MOBILIÁRIO
- FERRAMENTAS

Rua 19, N.º 1369 a 1381 — Telef. 72 54 39
4500 ESPINHO - Resid. 72 10 35



CLÍNICA FISIÁTRICA S. PEDRO

MEDICINA FÍSICA E REABILITAÇÃO
Rua 8, N.º 681 - Telef. 724714 - 4500 ESPINHO

Acordo com as entidades

- ADSE
- ACASA
- DMG
- EDP
- SAMS
- SSMJ
- CGD
- SEGUROS
- PARTICULARES

ISMAEL BEIRÃO
MÉDICO ESPECIALISTA
LIANA PEREIRA
FISIOTERAPEUTA

Fénix®

rent a car

ALUGUER DE AUTOMÓVEIS

SEM CONDUTOR
CONDIÇÕES ESPECIAIS
A EMPRESAS E EMIGRANTES

RUA 26 N.º 259

(02) 7311080 / 1 / 2 • ESPINHO

VENDE-SE

T2 + 1 • ESPINHO
COM GARAGEM E ARRUMOS
12.500 C.

T3 + 1 • ESPINHO
COM GARAGEM
ÓPTIMAS CONDIÇÕES DE PAGAMENTO
14.000 C.

T3 OLEIROS
C/ GARAGEM INDIVIDUAL
ACABAMENOS À ESCOLHA
11.500 C.

LOJAS ESPINHO
ÓPTIMAS LOCALIZAÇÕES
DESDE 12.500 C.

Tratamos do Financiamento Bancário
ABERTOS AO SÁBADO

DÚPLEX RUA 30 N.º 1017 — ESPINHO
IMOBILIÁRIA, LDA. 72 22 75 e 72 42 46

UM OLHAR SOBRE UM VERÃO CADA VEZ MAIS "CURTO"

Em pleno Agosto, que apesar de todas as transformações e alterações nos hábitos dos portugueses, continua a ser por excelência o mês maioritariamente escolhido para férias, é legítimo questionarmos até que ponto as habituais expectativas de uma boa temporada turística, se confirmam ou não, muito especialmente em termos locais.

À vista desarmada num plano geral, perpassa-nos a sensação de que algo vai mal, sem derivar sequer para uma ponderação das possíveis causas, minorando as nossas deficiências por via de uma conjuntura desfavorável. As queixas e os alertas, sobrevieram de vários quadrantes, adivinhando um ano de quebra previsível, para muitos dos destinos tradicionais deste pequeno país, progressivamente ultrapassado por alternativas fortemente concorrenciais, apostadas em seduzir clientelas de qualidade, deixando-nos entretidos com "restos" que fazem número, mas não traduzem fluxos monetários significativos.

Veja-se por exemplo, os perigos que decorrem para o nosso turismo, com o agravamento das taxas de IVA sobre os serviços hoteleiros, preconizado na proposta de OGE para este ano. Sabendo que o alojamento nos hotéis de 3, 4 e 5 estrelas representa cerca de 55% das receitas globais, a medida leva por si só, a um aumento do custo dos serviços hoteleiros, na ordem dos 2%, quando sejam fornecidos com alojamento, e de 8% quando não incluem esta componente do serviço.

Juntando a esta subida da taxa fiscal, a elevada taxa de inflação em Portugal, progressiva valorização do escudo em relação às principais moedas, desvantagem das empresas portuguesas relativamente aos custos de energia, taxas de juro e aumento acelerado dos custos com o pessoal, diminuirá a competitividade internacional do nosso produto turístico, já fortemente penalizado com o factor transporte, por sermos um país periférico em relação aos mercados geradores de turismo.

De salientar também que os países não comunitários da orla mediterrânica, nomeadamente os do Magrebe, nossos tradicionais concorrentes, ou não têm IVA ou tributam os serviços hoteleiros a taxas semelhantes às mais baixas da Comunidade Económica.

A questão da competitividade dos nossos preços no mercado internacional é de extrema importância, pois ao nível das infra-estruturas de apoio ao turismo deixamos muito a desejar (Espinho não foge à regra), e, em turismo uma boa relação preço/qualidade global é preponderante na escolha do consumidor.

Por isso, muita cautela para não

aniquilarmos este manancial que, em 1991, canalizou para o país cerca de 580 milhões de contos em divisas, representando 6% do Produto Interno Bruto e empregando 200 mil trabalhadores.

O TURISMO DOS PEQUENOS

Em Espinho cada vez mais assistimos ao progressivo encurtar da chamada época alta, urgindo diversificar latitudes, na permissão de uma efectiva afirmação e captação turística. Não basta ter uma praia recuperada, até porque as partidas que a depauperada camada de ozono vem fazendo ao nosso clima não ajudam, nem instalarmo-nos à sombra das benesses de uma zona de jogo (pese embora o seu valioso contributo), onde se vem perdendo um tempo precioso nas avaliações e reavaliações de projectos, um parque hoteleiro de razoável gabarito, mas a que faltam as unidades de dimensão média, e um rasgo ou outro, como o programa de animação iniciado no passado ano ou meia dúzia de esplanadas fronteiras ao mar.

Claro que, não existem receitas milagrosas para um poder autárquico de orçamento insuficiente, para acudir capazmente em todas as frentes, quando no concelho continuam por resolver carências graves, como no sector da habitação. Mas peça-se ao menos alguma dose extra de imaginação, de que necessita igualmente a iniciativa privada, numa conjugação de esforços a vários níveis, que seduzam aqueles que nos visitam, sem pensar apenas no contingente de além-fronteiras, até porque a grande maioria dos portugueses passa férias no seu país. Muitas das famílias, que invariavelmente, durante anos a fio procuravam a "Rainha da Costa Verde" e demandaram outras paragens - pense-se na descarada especulação a que se chegou no aluguer de casas particulares, tantas vezes, sem um mínimo de condições, que ao que parece e em grande parte, ficaram este ano vazias, por falta de interessados, na crise que atravessam alguns dos concessionários das praias, nas queixas de empresários do sector, nomeadamente na baixa de frequência em restaurantes e afins, assim como nas unidades hoteleiras (embora com alguma recuperação momentânea), ou ainda no parque de campismo - poderiam iniciar um processo de retorno, desde que devidamente estimuladas.

Alguns anos atrás, seria impensável um passeio à beira-mar no início da noite, sem avistar quase viva-mente, como aconteceu em dias consecutivos durante o passado mês de Julho, dando razão aqueles que pensam em Espinho, como uma cidade descaracterizada e pensamente transformada em dormitório da metrópole portuense.

1992

RELEVÂNCIA SOCIAL

de 31 de Agosto de Setembro, na antiga Associação Agrícola da Gafanha de Aveiro, o próximo programa que abrange um total de 10 jovens dos 17 aos 19 anos, sendo 4 do concelho de Espinho.

Os jovens seleccionados, com o curso, são mais aptos a dinamizar, no meio em que vivem, a ideia de inserção da droga é meio de uso da droga para a saúde, são alunos da escola secundária dr. Manuel Angeira e vão ser subsidiados pela nossa Câmara Municipal, conforme decisão tomada nesta reunião do corrente.

Dada a importância que reveste este curso - a proposta é de Elsa Tavares e vertida em uma informação do da Divisão Social, o Conselho de Câmara decidiu subsidiar até ao máximo de 50 contos (12000 por cada) a estadia de quatro jovens. O Conselho de Câmara decidiu subsidiar, conforme deliberação tomada.

SUBSIDIOS
pensávamos que em termos de subsídios às actividades, agremiações desportivas ou outras, nada mais havia a pedir no corrente ano, os subsídios que foram, em tempo (e entregues, fomos) os montantes

atribuído a mesma importância, 50 contos e, ainda, talvez seja necessário proceder a alterações orçamentais se a rubrica por onde há-de sair o dinheiro não estiver suficientemente dotada.

Assim não foi porque vieram a esta reunião (um pouco tarde, achamos) dois pedidos. Um do Rio Largo Clube de Espinho e outro dos Magos F.C. de Anta.

O «Rio Largo» pretendia o subsídio para a organização - e realização, porque já decorreu à data em que escrevemos - do V Torneio Internacional «Velhas Guardas», integrado na Festa do Emigrante e que contava com a participação de um clube vindo de França, na continuação de uma tradição de anos passados. Pedia um reforço do subsídio que vinha sendo de 100 contos e as despesas previstas ascendiam a cerca de 400 000\$00.

O outro pedido, o dos «Magos» já devia vir de longa data, porque no seu último ofício diziam: (...) **uma resposta ao nosso pedido de subsídio para nos ajudar a pagar uma carrinha já adquirida mas não paga na totalidade, além de que, também, (...) já havíamos solicitado um subsídio para ir a França para participar num torneio internacional (de futebol) a convite de emigrantes portugueses radicados naquele país.**

Os pedidos tinham carácter de urgente mas os argumentos devem ter pesado muito pouco porque a ambas as colectividades foi

atribuído a mesma importância, 50 contos e, ainda, talvez seja necessário proceder a alterações orçamentais se a rubrica por onde há-de sair o dinheiro não estiver suficientemente dotada.

OBRAS

«Obras» é assunto que não costumamos tratar nas nossas crónicas. Primeiro porque, normalmente, se trata de assuntos específicos, rodeados de volumosos processos que não são assim tão públicos como os outros temas a que temos acesso e em segundo lugar porque não percebemos (pessoalmente, claro) nada do assunto, que só os técnicos das partes interessadas sabem tratar.

Mas nos documentos desta 40.ª reunião constava que duas obras tinham sido levadas a discussão e votação. Não interessa quem é o dono da obra, mas simplesmente que se levantou alguma preocupação de dois vereadores, Casal Ribeiro e Artur Bartolo.

O vereador da CDU não participou nem na discussão nem nas votações referentes a ambas. Retirou-se antes e declarou porquê: **- Vou-me retirar para não votar os dois processos de obras agendados. Tal como já disse várias vezes entendo que as «obras» ou vêm todas à Câmara - queria dizer a reunião de Câmara - ou são todas despachadas pelo presidente, para que haja uniformidade de critérios e não se criem eventuais situações de desigualdade ou injustiça que na situação actual podem acontecer.**

O vereador do PS referiu-se expressamente a uma das «obras», exactamente aquela em que o requerente deverá rever o projecto: **Votei contra - contra aquela decisão do executivo - por entender que não devem ser impostos outros limites ao requerente, além dos que resultam do Plano de Urbanização e do Regulamento Geral de Edificações Urbanas.**

Operação Praia/92

PS VAI INTENSIFICAR ESCALIZAÇÃO DE TRÂNSITO

visando um melhor ordenamento e consequente fluidez das zonas ou arruamentos confinantes com as praias, a Direção de Segurança Pública de Espinho vai intensificar a fiscalização do trânsito.

sendo presente a legislação rodoviária vigente, este polícia poderá remover os veículos para um parque quando em situações irregulares, tais como: nas paragens de veículos de transporte público; nas passagens assinaladas para travessia de peões; em cima dos passeios; a impedir o acesso de veículos ou peões às propriedades.

Estas infracções, além da correspondente multa, implicam ainda a taxa de reboque e do respectivo parqueamento.

C I D A D E

LUSOTUFO

ALFAPETES CARPETES ALCATIFAS

Telefones Geral: 75 17 60 Contabil.: 751894
Portação: 751860 Encomendas: 751911
Fax: 22243 ROLAS P * Fax: 751164 CORTEGAÇA

MÉDICOS DENTISTAS

JORGE FERREIRA
BRUNO MORRIS
SAMS, ADSE, CGD
Telefone: 728693
Edifício S. Pedro - sala W - Rua 23, n.º 174

Gabinete de Radiologia de Espinho

DR. J. NUNES DE MATOS
DR.ª MARIA DO CARMO VASCONCELOS
Médicos especialistas - Raios X e Ecografia
Consultório: Rua 20 n.º 1436 r/c Dt.º - Telef. 721975
Horário: das 9 às 18h30



MUNICÍPIO DE ESPINHO CÂMARA MUNICIPAL

AVISO

1 - Nos termos e em cumprimento do disposto no Artigo 19.º do Decreto-Lei n.º 427/89, de 07 de Dezembro, aplicado à Administração Local pelo Decreto-Lei n.º, 409/91, de 17 de Outubro, faz-se público que esta Câmara Municipal pretende realizar de acordo com a alínea d) do n.º 2 do Artigo 18.º do mesmo diploma, contratos de trabalho a termo certo, com:

- 05 Serventes - Escalão 1, Índice 110, para exercer funções nas várias brigadas do Sector de Obras Municipais;

2 - É condição de admissão a posse de qualificações profissionais adequadas ao exercício das funções a desempenhar.

3 - Os interessados deverão, no prazo de 5 dias, a contar da data da publicação deste aviso nos Jornais Locais, formalizar a sua candidatura mediante requerimento dirigido ao presidente da Câmara Municipal, o qual deverá ser entregue no Gabinete de Atendimento deste serviço ou enviado pelo correio, dele devendo constar os seguintes elementos:

a) Identificação completa (nome, filiação, nacionalidade, naturalidade, data de nascimento, número do Bilhete de Identidade e Serviço que emitiu, situação militar, residência, código postal e telefone);

b) Qualquer outro elemento que o candidato considere relevante;

4 - O requerimento deve fazer-se acompanhar de documento comprovativo das habilitações profissionais e «Curriculum Vitae» detalhado.

5 - A selecção dos candidatos será feita através de avaliação curricular e entrevista profissional de selecção.

6 - O contrato a celebrar, reger-se-á pelo disposto no n.º 3 do Artigo 14.º, do Decreto-Lei n.º 427/89.

Espinho, 05 de Agosto de 1992

O PRESIDENTE DA CÂMARA,
Romeu Assis Marques Vitó

"Defesa de Espinho"-3150-1992/08/13

J. TAVARES & IRMÃO, LIMITADA

Conservatória do Registo Comercial de Espinho; N.º de Matrícula 00104/750516; N.º de Identificação de Pessoa Colectiva 500147213; N.º de Inscrição 03 N.º e data de apresentação Ap. 13/92.07.23

Maria Isabel Paquete Torres Soares, 2.ª Ajudante da Conservatória do Registo Comercial de Espinho, CERTIFICO para o fim do disposto nos Artigos 71 e 72 do Código das Sociedades Comerciais, que foram depositados na pasta respectiva os documentos de prestação de contas da sociedade em epígrafe do exercício do ano de 1991 (Acta de Aprovação, Balanço Analítico, Demonstração de Resultados, Anexo ao Balanço e à Demonstração dos Resultados, Relatório da Gestão e Certificação Legal das Contas).

Está conforme.

Conservatória do Registo Comercial.
Espinho, 30 de Julho de 1992.

A Ajudante,
Maria Isabel Paquete Torres Soares



MUNICÍPIO DE ESPINHO CÂMARA MUNICIPAL

EDITAL N.º 53/92

ROMEU ASSIS MARQUES VITÓ, PRESIDENTE DA CÂMARA MUNICIPAL DE ESPINHO:

Faz público que por deliberação desta Câmara de 26 de Maio de 1992 e da Assembleia Municipal de 6 de Julho de 1992 foram aprovadas alterações ao «REGULAMENTO DAS ZONAS DE ESTACIONAMENTO DE DURAÇÃO LIMITADA», as quais passarão a vigorar no Município, após decorrido o prazo de 15 dias previsto no n.º 3 do Artigo 21.º da Lei n.º 1/87, de 6 de Janeiro.

O texto final do Regulamento contém as alterações agora aprovadas e respectivos anexos e encontra-se à consulta pelos eventuais interessados no Gabinete de Atendimento durante o horário normal de funcionamento.

E para constar se passou este e outros de igual teor que vão ser afixados nos locais de estilo e publicitados na Imprensa Local.

E eu, directora (assinatura ilegível) do Departamento de Administração Geral e Finanças, o subscrevi.

Paços do Município, 05 de Agosto de 1992

O PRESIDENTE DA CÂMARA,
Romeu Assis Marques Vitó



MUNICÍPIO DE ESPINHO CÂMARA MUNICIPAL

EDITAL N.º 52/92

ROMEU ASSIS MARQUES VITÓ, PRESIDENTE DA CÂMARA MUNICIPAL DE ESPINHO:

Faz público que por deliberação da Assembleia Municipal de 6 de Julho em curso, por proposta da Câmara e de acordo com o Título IV - Disposições Gerais - Artigos 23.º e 24.º da Postura de Trânsito do Município, foi aprovada a seguinte alteração ao ordenamento do trânsito da Rua 29 - Freguesia de Espinho:

«É proibido o estacionamento das

09 às 20 horas no troço compreendido entre as ruas 18 e 20, lado norte, no espaço de 15 metros, conforme sinalização implantada no local, excepto a veículos funerários quando em serviço».

Mais faz público que a presente alteração passará a vigorar no Município, após decorrido o prazo de 15 dias a contar da data da sua publicação, de acordo com o preceituado no n.º 3 do Artigo 21.º da Lei n.º 1/87, de 6 de Janeiro.

E para constar se passou este e outros de igual teor que vão ser afixados nos locais de estilo e publicitados na Imprensa Local.

E eu, (assinatura ilegível) directora do Departamento de Administração Geral e Finanças, o subscrevi.

Paços do Município, 30 de Julho de 1992

O PRESIDENTE DA CÂMARA,
Romeu Assis Marques Vitó

Defesa de Espinho - 3151 - 1992/08/13

M. GRAÇA & COMPANHIA, LIMITADA

Conservatória do Registo Comercial de Espinho; N.º de Matrícula, 00871/920630; N.º de Identificação de Pessoa Colectiva, 502360941; N.º de Inscrição, 02; N.º e data da apresentação Ap. 11/92-06-20.

Maria Isabel Paquete Torres Soares, 2.ª Ajudante da Conservatória do Registo Comercial de Espinho, CERTIFICO que foi aumentado o capital social da sociedade em epígrafe de 400.000\$00 para 1.100.000\$00, e consequentemente alterados os Art.ºs 1.º, 2.º, 3.º e 9.º do respectivo contrato, ficando este com a seguinte redacção:

PRIMEIRO - A sociedade adopta a firma «M. GRAÇA & COMPANHIA, LIMITADA», tem a sua sede na Rua Dezanove, número 198, terceiro andar, desta cidade de Espinho.

SEGUNDO - O seu objecto é a compra e venda de imóveis, construção, obras públicas e empreitadas.

TERCEIRO - O capital social, integralmente realizado em dinheiro e outros valores constantes da escrita social, é de um milhão e cem mil escudos, correspondente à soma de duas quotas, sendo uma de quinhentos mil escudos, pertencente ao sócio António Joaquim Ribeiro, e outra de seiscentos mil escudos pertencente à sócia, Maria da Graça de Sousa Meireles Pacheco.

NONO - Por falecimento de qualquer sócio, a sociedade continuará com os sobreviventes e com um representante dos herdeiros do falecido, a designar pelo sócio sobrevivente, o qual poderá, se assim o entender, optar pela dissolução da sociedade.

O texto do contrato na sua redacção actualizada, ficou depositado na pasta respectiva.

Está conforme o original.

Conservatória do Registo Comercial.
Espinho, 30 de Julho de 1992

A Ajudante,
Maria Isabel Paquete Torres Soares

"Defesa de Espinho"-3150-1992/08/13

MANUEL JOSÉ DE OLIVEIRA & COMPANHIA, LIMITADA

Conservatória do Registo Comercial de Espinho; N.º de Matrícula 00095/750307; N.º de Identificação de Pessoa Colectiva 500179301; N.º de Inscrição 02; N.º e data de apresentação Ap. 14/920723.

Maria Isabel Paquete Torres Soares, 2.ª Ajudante da Conservatória do Registo Comercial de Espinho, CERTIFICO para o fim do disposto nos Artigos 71.º e 72.º do Código das Sociedades Comerciais, que foram depositados na pasta respectiva os documentos de prestação de contas da sociedade em epígrafe do exercício do ano de 1991 (Acta de Aprovação, Balanço Analítico, Demonstração de Resultados, Anexo ao Balanço e à Demonstração de Resultados, Relatório da Gestão e Certificação Legal das Contas).

Está conforme.

Conservatória do Registo Comercial.
Espinho, 30 de Julho de 1992.

A Ajudante,
Maria Isabel Paquete Torres Soares

Defesa de Espinho - 3150 - 1992/08/13

«MANUEL TEIXEIRA & C.ª, LIMITADA»

Conservatória do Registo Comercial de Espinho; N.º de Matrícula, 00833/911231; N.º de Identificação de Pessoa Colectiva, 502669373; N.º de Inscrição, 02; N.º e data da apresentação Ap. 15/92-07-23.

Maria Isabel Paquete Torres Soares, 2.ª Ajudante da Conservatória do Registo Comercial de Espinho, CERTIFICO que foi aumentado o capital social da sociedade em epígrafe de 1.000.000\$00 para 1.500.000\$00, tendo em consequência o Art.º 3.º e o corpo do Art.º 5.º do respectivo contrato, ficando com a seguinte redacção:

ARTIGO 3.º

O capital social, integralmente realizado em dinheiro e outros valores constantes da escrita social, é de MIL E QUINHENTOS CONTOS e corresponde à soma de três quotas iguais, pertencendo uma a cada um deles MANUEL JOAQUIM OLIVEIRA TEIXEIRA, ABÍLIO TEIXEIRA DA ROCHA e NORBERTO DA SILVA MOREIRA.

ARTIGO 5.º

A gerência da sociedade dispensada de caução e remunerada ou não, conforme vier a ser deliberado em assembleia geral, fica afectada a todos os sócios.

O texto do contrato na sua redacção actualizada, ficou depositado na pasta respectiva.
Está conforme o original.

Conservatória do Registo Comercial.
Espinho, 30 de Julho de 1992

A Ajudante,
Maria Isabel Paquete Torres Soares

DITO: «QUERO PROVAR QUE TENHO VALOR PARA ANDAR NO FUTEBOL DE CABEÇA LEVANTADA»

É verdade que não tinha a alta competição, mas quem sabe nunca dois meses que se aflorava essa hipótese, através do treinador e de dirigentes.



Sentia fome de bola! Estou com uma motivação enorme, própria de um júnior, e que já a tinha sentido quando por lá passei

Eduardo José Camecello Mendes, é conhecido no mundo do futebol por Dito. Defesa central de grande categoria e de nome no futebol português, Dito, tem 20 anos de idade. Passou pelo Gil Vicente, Braga (9 anos), Benfica, Futebol Clube do Porto e Setúbal. Foi internacional da selecção portuguesa e representou-a 17 vezes, em junior e sénior. Este ano, Dito tem-se revelado nesta pré-temporada como um jogador de grande categoria, apesar de estar parado durante uma época. O clube que mais o marcou, positivamente foi o Sporting de Braga, local onde reside.

«Foi dos clubes onde estive mais tempo e onde praticamente iniciei a minha carreira de profissional de futebol. Foi lá que obtive os resultados mais positivos. Nos meus primeiros anos de sénior o Braga foi duas vezes às competições europeias e a final da Taça de Portugal. Foi lá onde sempre me senti bem e onde sempre fui acarinhado. O meu salto para o Benfica foi dado através do Braga. O Benfica foi o ponto mais alto da minha carreira. No primeiro ano fui campeão nacional e vencedor da Taça de Portugal e no segundo ano à final da Taça dos Clubes Campeões Europeus contra o PSV.»

E negativamente?

«Só no Porto, como a gente sabe!

Não fui feliz! Foi um ano de muitas convulsões transformações. Fui apaixonado por essa onda e entendi que se calhar não devia continuar, e muito antes das pessoas virem falar comigo, dois ou três meses antes de terminar o campeonato já eu tinha decidido a rescisão do contrato ao presidente do Futebol Clube do Porto.»

No ano passado estive para vir para Espinho?

«Não havia nada sério! Estive aqui dois ou três dias. Era uma hipótese!»

Como viu a sua paragem este ano?

«Custou-me um bocaco, mas pensei que fosse mais difícil!

Estava um bocado saziado. Tinha feito 11 campeonatos nacionais seguidos! Pode parecer uma estupidez, porque gosto muito de futebol...»

Tive alguns convites e como não apareceu nenhum clube que me oferecesse garantias para fazer uma época razoável, não aceitei. Depois tive a oportunidade de jogar em França e só não se concretizou pelas razões que todos conhecem.»

Não temeu que a forma baixa-se?

«Não!

Nunca parei. Continuei a correr e a jogar.»

esquece. Durante este ano tentei por-me numa forma física de maneira a que não houvesse um grande choque quando começasse a jogar.»

O que o levou a dizer no princípio da época que se sentia como um júnior?

Sentia fome de bola! Estou com uma motivação enorme, própria de um júnior, e que já a tinha sentido quando por lá passei. Sinto uma alegria enorme por estar a competir.»

Como apareceu o Espinho na sua carreira?

«No ano passado não houve nada a sério, mas poderia ter acontecido a minha contratação.

Este ano, há cerca de



Nunca parei. Continuei a correr e a jogar

tes. Encarei-a com bons olhos, essencialmente porque conheço este clube e os directores.

Senti que o Sporting de Espinho tinha condições para eu reaparecer, jogar e estar à minha maneira.

Apareceram mais uma ou duas propostas, mas este clube era o ideal para mim!»

Será que o Espinho tem algumas semelhanças ao Braga, que lhe deixou marcas positivas?

«As pessoas que estão ligadas ao Espinho, pela sua forma de estar no futebol assemelham-se às que estão no Braga.

O Braga dos últimos anos não o conheço muito bem!»

O que tem a dizer sobre o técnico?

«O Quinito já foi meu treinador no Braga, no Futebol Clube do Porto e no Setúbal. É uma pessoa que já conheço bastante bem. Sei o que pretende dos jogadores e pessoalmente de mim!»

Esta época vai ser difícil...

«Vai ser difícil para o Espinho e para mais 12 ou 13 clubes!

Costumo dizer que as pessoas começam a meter etiquetas antes de começar a época e isso é um erro muito grande. A prová-lo temos os campeonatos que têm passado, tanto da primeira como da segunda divisão de honra.

Sei que há quatro ou cinco equipas da primeira divisão que pelas suas estruturas podem estar mais ou menos seguras de um campeonato tranquilo, são os três grandes, mais o Boavista e o Guimarães. Todos os outros vão lutar para os restantes lugares!

Nas outras restantes equipas não existem grandes diferenças, tanto em termos de plantel como em termos de jogadores, e até mesmo nas condições de trabalho.»

Já teve um contacto razoável com os seus colegas. Quais as possibilidades do Espinho na primeira divisão?

«Já conheço a maior parte dos jogadores. Tive a oportunidade de jogar com alguns deles noutros clubes. Os outros já os conheço porque vi bastantes jogos o ano passado.

Acho que o Espinho pode fazer um campeonato engraçado...»

Concerteza que os outros estão a pensar na mesma coisa... é a luta do costume: tentar domingo a domingo, sem previsões, o melhor resultado possível!»

Que conclusões pode

tirar dos jogos de preparação?

«Estes jogos muitas das vezes não dizem muito!

Há equipas que fazem uma pré-temporada menos boa e depois entram no campeonato a surpreender toda a gente.

A forma como o Sporting de Espinho está a jogar está a agradar-me. Os jogos que fizemos estão dentro daquilo que pensávamos que poderíamos fazer, à excepção do encontro com o Beira Mar, onde fomos infelizes. Acho que esse jogo perdemos de uma forma ingénua, mas por um lado até pode ser bom, porque é com os erros que também se aprende!

Estes jogos não têm nada a ver com os do campeonato, porque a questão dos pontos em disputa transforma completamente os jogadores...»

O que pensa da cidade de Espinho?

«É uma cidade que me agrada. Não é grande nem pequena. Tem um ambiente muito agradável, que tive a oportunidade de confirmar agora que estou a viver aqui bem perto.»

O que mais deseja para esta época?

«Desejo que o Espinho faça um campeonato tranquilo e que cheguemos ao final da época todos satisfeitos com o nosso trabalho.

Em relação a mim, desejo que possa ajudar toda a equipa e provar que não fiquei pior pelo facto de estar parado e que tenho valor para andar no futebol de cabeça levantada durante mais quatro ou cinco anos, como tenho feito durante todos estes anos todos.

Não é por acaso que ainda sou dos jogadores que mais jogos tem no campeonato nacional da primeira divisão!»

MANUEL PROENÇA

O DESPORTO

CASINO SOLVERDE ESPINHO



CINEMA
TEL. 72 02 38

HOJE, QUINTA-FEIRA, DIA 13
«OS REIS DO MAMBO» — M: 12 anos

DE 14 A 20
«BATMAN REGRESSA» — M: 12 anos

SÁBADO, DIA 15
«CORRIDA CONTRA O FUTURO» — M: 12 anos

Rádio Globo Azul **VEJA** **92.0** MHz

um céu AZUL todos os dias

RG FM 92.0 ESPINHO

O JOGO

ESPINHO-SPORTING

OUVINDO O RELATO

Produções desportivas AGENDA, para a RGA

SPORTING (DE PORTUGAL) EM ESPINHO NO SÁBADO

«Tenho um carinho muito especial pelas gentes de Espinho» - adiantou o presidente do Sporting Clube de Portugal, Júlio Santos, como sendo uma das razões pela qual foi escolhido o Sporting de Espinho para defrontar os "leões" de Sousa Cintra no seu encontro de apresentação.

A partida realizar-se-á no próximo sábado, dia 15, pelas 18h30 no Estádio Comendador Manuel de Oliveira Violas e contará com a presença dos maiores "craques" de Bobby Robson.

Segundo Júlio Santos, «a receita reverte a favor do Solar do Norte da turma de Alvalade que pretende concretizar a escritura da compra do edifício em Setembro próximo.»

Os preços de entrada são convidativos. Assim, os bilhetes da superior custarão 1.000\$00, os da bancada lateral, 1.400\$00 e da bancada central, 1.800\$00. Os sócios do Sporting de Espinho terão o preço dos bilhetes reduzidos em cerca de 50%.

20º ANIVERSÁRIO DOS OUTEIROS

O Grupo Desportivo dos Outeiros vai comemorar no próximo sábado e domingo, o seu 20º aniversário.

Eis o programa dos festejos:

Sábado, dia 15 - Às 9 horas, hastear da bandeira; às 9h30, romagem aos cemitérios de S. Félix da Marinha e Silvalde, onde se celebrarão missas em memória dos sócios e atletas falecidos; às 21 horas, baile com música gravada.

Domingo, dia 16 - Às 14 horas, jogo de futebol juvenil; às 16 horas, encontro de futebol entre sócios, atletas e amigos do clube; às 19h30, jantar/convívio; às 22 horas, encerramento com uma magnífica sessão de fados.

IMPÉRIO DE ANTA COMEMORA 58 ANOS

O Império de Anta Futebol Clube está a comemorar o seu 58º aniversário.

Assim, no dia 22, sábado, pelas 9 horas será hasteada a bandeira; pelas 16 horas, realiza-se um jogo de futebol no

complexo desportivo de Cassufas entre o Império e a Associação Recreativa e Cultural Ponte Nova, de Ovar; às 18 horas terá lugar uma confraternização entre os atletas e sócios que se queiram associar à festa.

DUAS AGRADÁVEIS SURPRESAS: CELSINHO E ELÍSIO

O Sporting Clube de Espinho, em jogo de pré-temporada, derrotou em Santa Maria da Feira, a turma local, por um concludente 2-0, golos de Celsinho, aos 55 e Alain aos 67 minutos.

Foi um encontro bastante bem disputado, com algum público presente, e que serviu para os técnicos tirarem algumas conclusões.

Na primeira meia hora de jogo a equipa da casa teve um ascendente e criou quatro oportunidades de concretizar, mas os "tigres" contaram com a excelente forma do guarda redes Silvino. Aos 27 minutos, Celsinho era derrubado por Carlos Sérgio dentro da grande área adversária. Marcos António, contra o que lhe é habitual, rematou ao lado da baliza à guarda de Juranir, desperdiçando assim uma oportunidade soberana de colocar a sua equipa à frente do marcador.

No segundo tempo o domínio de jogo pertenceu aos pupilos de Quinito. O futebol praticado era bastante rápido, com constantes mutações de flanco, o que deixou a defensiva de Henrique Nunes, "aos papeis".

Dez minutos depois do jovem Cardoso ter "driblado" um adversário, colocou muito bem a bola no corredor central, onde apareceu Celsinho, que depois de ter fintado o guarda redes Narciso, fez o 1-0. Este jogador que agora vem para Espinho, teve uma excelente prestação, revelou grandes qualidades técnicas, especialmente ofensivas, mas ainda tem a sua preparação física um pouco atrasada.

Sete minutos depois de Alain ter entrado para o lugar de Celsinho, o belga ao serviço dos espinhenses, fez o 2-0, depois de ter recebido um excelente passe do jovem Elísio. Este jovem causou grande impressão pela forma como ele joga. É muito rápido, inteligente e "dribla" bastante bem. É uma grande promessa...

A arbitragem de Bernardino Castanheira esteve bem, só que exagerou, por ser um encontro particular, no cartão amarelo mostrado a Vítor Cardoso.

FEIRENSE, O ESPINHO, 2

Jogo realizado no Estádio Marcolino de Castro, em Santa Maria da Feira sob arbitragem de Bernardino Castanheira, de Aveiro, coadjuvado por Orlando Martins e Macieirinha Bento.

Feirense - Juranir (Narciso, aos 46m); Paulo Sérgio, Vlamecir (Carvalho, aos 71m), Armando (Carlos, aos 71m) e José Carlos; Soares (Edu, aos 60m), Pina, Titó (Vitor, aos 46m) e Carlos Costa (Valdemar, aos 46m); Mendes e Cabé (Marco Aurélio, aos 60m).

Espinho - Silvino; Joel, Cerqueira, Vitor, Dito e Marcos António; Zinho, Aziz (Elísio, aos 46m), Pingo e Cardoso; Celsinho (Alain, aos 60m).

Ao intervalo: 0-0.

Marcadores: Celsinho (55m) e Alain (67m).

ORLANDO ENTROU E MARCOU

Num dos últimos encontros de pré-temporada, este frente ao Leixões, a turma de Quinito derrotou o Leixões no Estádio Comendador Manuel de Oliveira por 1-0, gol de Orlando aos 27 minutos da segunda parte.

Com Vítor Couto na baliza,

a substituir o guarda redes titular, Silvino, e a rubricar uma grande exibição, o encontro foi pautado pelo equilíbrio. O Leixões, com algumas investidas à grande área espinhense, criava situações de perigo às quais respondia Vítor com grandes defesas. Na segunda parte, os "tigres" marcaram através de Orlando. O Espinho desenvolvia uma jogada de ataque dentro da grande área adversária, o guarda redes Caldas ficava estendido no chão, após ter levado um toque na cabeça, que não foi intensional, e o médio espinhense a aproveitar bem chutou para o fundo das malhas.

ESPINHO, 1 LEIXÕES, 0

Jogo realizado no Estádio Comendador Manuel de Oliveira Violas, sob arbitragem de Ma-

nuel Fernandes, de Aveiro, auxiliado por Jesus e Avelino Pinto.

Cartão amarelo: Alvaro, aos 44 minutos.

Expulsões: Monteiro (86m) e o preparador físico, Jorge Ramiro (87m).

ESPINHO - Vítor Couto, Aziz (Eliseu, 46m), Joel, Cerqueira e Dito; Zinho, Marcos António, Cardoso (Orlando, 61m) e Celsinho; Pingo e Elísio (Alain, 61m).

LEIXÕES - Caldas (Chico, 75m); André, Jorge Costa, Eduardo e Alvaro; Monteiro, Rui Manuel, Erasmo e Edwards; Mesquita e Zé Manuel (China, 76m).

Marcador: Orlando, aos 71 minutos.

Promovido pelo Rio Largo TORNEIO DE VELHAS GUARDAS FOI UM SUCESSO

O Académico de Viseu venceu o 5º Torneio Internacional de Velhas Guardas do Rio Largo Clube de Espinho, e conquistou a Taça Junta de Freguesia de Espinho, ao vencer na final o Sporting Clube de Espinho por marcação de grandes penalidades.

O segundo classificado desta prova foi o Espinho, que foi contemplado com a Taça Sr. Andrade (emigrante); o Rio Largo com o troféu Seguros Le Equitativa; Associação Portuguesa de Grigny com o troféu Solverde. O Rio Largo conquistou ainda a Taça Disciplina - Confeitaria Pá Velha; o melhor marcador, Adelino, do Académico de Viseu, foi contemplado com o troféu Marisqueira Espinho Mar; a melhor defesa foi a do Académico de Viseu que recebeu o troféu Banco Crédito Predial; a Associação Portuguesa de Grigny recebeu a Taça Amizade da Câmara Municipal de Espinho.

Eis os resultados:

Rio Largo, 2 - SC Espinho, 2 (Espinho venceu na marcação

de grandes penalidades); Portugueses de Grigny, 0 - Ac. Viseu, 2; Rio Largo, 2 - Portugueses de Grigny, 1; SC Espinho, 2 - Ac. Viseu, 2 (venceu o Ac. Viseu por marcação de grandes penalidades).

FESTA AO EMIGRANTE

Esta 5ª edição do Torneio Internacional de Velhas Guardas acabou por ser mais um êxito para o clube organizador e para a cidade.

Com a presença de todos os intervenientes e seus familiares num almoço e num jantar, atingido o ponto mais alto da festa. Formou-se uma verdadeira família neste interessante convívio que culminou com as exposições do Rancho Folclórico do Orfeão de Espinho e do Grupo de Guitarras da Cidade Verde. Os fadistas espinhenses Tino Teixeira e Maria Adelino foram homenageados durante a festa.

Não faltaram os discursos nos quais estavam o merecido elogios à organização do torneio.

Estiveram presentes o presidente da Junta de Freguesia de Espinho, António Catarino, notou-se a ausência de representante da edilidade.

Entregaram-se os prémios trocaram-se lembranças, se destaca os jarrões em homenagem oferecidos pelo dirigente do Académico de Viseu, Leixões, em nome da edilidade da cidade de Viseu.

O presidente da Associação Portuguesa de Grigny, Gomes embora não estivesse presente, não se esqueceu o clube amigo, o Rio Largo ofereceu um lindo troféu.

Para finalizar, ficou no vontade de reforçar os laços de amizade entre Espinho e Viseu.

Os Portugueses de Viseu não puderam estar presentes neste torneio, mas enviaram dois dirigentes, com a mensagem de que aqueles portugueses, embora não espinhenses, não se esqueceram desta cidade.

CRUZEIRO DE SILVALDE EM ASSEMBLEIA GERAL

A Associação Desportiva Cruzeiro do Sisto de Silvalde vai realizar amanhã, dia 14, pelas 21h30, na sua sede, uma Assembleia Geral, com a seguinte ordem de trabalhos:

1 - Eleição de novos corpos gerentes para a época 1992/93; 2 - Assuntos relacionados com a equipa para o próximo campeonato; 3 - Assuntos de interesse para a Associação.

PARA VIVER NO MELHOR DE ESPINHO, QUAL É A OPÇÃO?

ASSINALE A CARACTERÍSTICA PRINCIPAL DA HABITAÇÃO QUE QUER PARA SI.

- Habitação T2, T3 e T4 com ótimas áreas.
 - Localização na principal rua da zona residencial de Espinho.
 - Junto ao Liceu de Espinho.
 - Edifício próximo da melhor zona comercial e de lazer da cidade.
 - Átrio de entrada em mármore e vidro.
 - Amplas salas.
 - Cozinha mobilada.
 - Quartos de banho com móveis e acessórios.
 - Instalação de TV - satélite em toda a habitação.
 - Rede de gás.
 - Vídeo-porteiro.
 - Arrecadações.
 - Caixilharia de alumínio termolacado.
 - Garagens com portão automático de abertura por comando.
 - Todas as respostas anteriores.
- Facilidades de entrada e financiamento garantido.

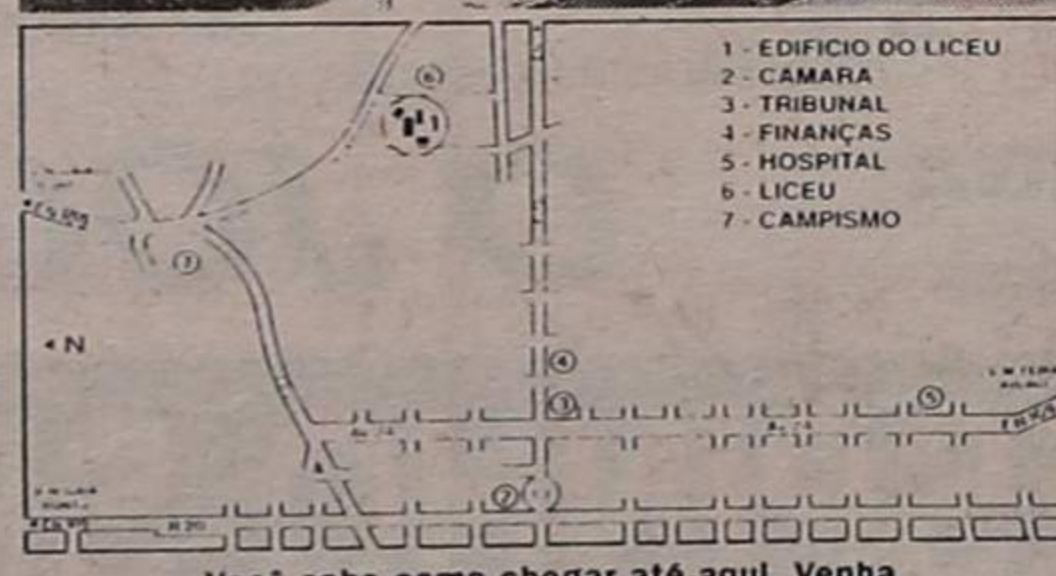

Você sabe como chegar até aqui. Venha.



Apartamento 20 M2
4539 LOUROSIA CODEX
Tel.: (02) 7641813 Fax: (02) 7642511
Telex: 25768 INF P

VISITE O STAND DE VENDAS TODOS OS DIAS, INCLUSIVE AOS SÁBADOS E DOMINGOS.

SALOU

FÉRIAS DE SONHO
EM HOTEL
OU APARTAMENTO

Partidas todas as sextas-feiras
garantidas



COSTA FERREIRA & MARTINS, LDA.

Rua do Bonjardim, 652 • PORTO

Telefones: 2005597 - 2000787 • Fax 2084636

PROJECTO-LEI DOS FERIADOS SUBMETIDO A APRECIACÃO PÚBLICA...

O projecto-lei visando a alteração das datas de comemoração de alguns feriados nacionais, acabando com as denomina-

das «pontes», está em apreciação pública, desde o passado dia 28 de Julho, pelo período de um mês, devendo entrar em

vigor a partir de 1993. Trabalhadores e entidades patronais têm a possibilidade de chegar a acordo, no que diz respeito à comemoração de qualquer feriado, em data não coincidente com o prescrito no diploma.

Distribuído em separata no «Boletim de Trabalho e Emprego», o diploma converte alguns feriados de data fixa, em feriados de data móvel, alterando a sua comemoração para data adjacente a um fim-de-semana, mais especificamente para a segunda-feira. Regime que inclui, quer os estrangeiros abrangidos pela Lei Geral do Trabalho, quer os funcionários e agentes do Estado ou restantes entidades públicas. Quatro feriados nacionais passam a ser comemorados em data que se convencionou ser a segunda-feira imediatamente anterior ou posterior, consoante calhem numa terça ou quarta e numa quinta ou sexta-feira.

MAS NEM TODAS AS DATAS SÃO ALTERADAS

Mantém-se fixos os feriados seguintes: (Dia de Ano Novo (1 de Janeiro), Dia do Trabalhador (1 de Maio), Dia de Portugal, de Camões e das Comunidades Portuguesas (10 de Junho), Dia de Assunção de Nossa Senhora (15 de Agosto); Dia da Imaculada Conceição (8 de Dezembro) e o Dia de Natal (25 de Dezembro). Os restantes passam ao esquema atrás referido, como sejam, o Dia da Liberdade (25 de Abril), Dia da Restauração e Independência (1 de Dezembro) Dia de Finados (celebrado a 2 de Novembro), e o Dia da Im-

plantação da República (5 de Outubro).

Os feriados municipais são comemorados em data convencionada, conforme deliberação da respectiva Assembleia Municipal, por proposta da Câmara Municipal. Também o regime destes, produzirá os seus efeitos a partir de 1993.

Para além dos casos em que a data dos feriados é feita por acordo entre a entidade patronal e trabalhadores, serão nulas outras datas assinadas nos contratos individuais de trabalho que não observem as deste projecto-lei.

DISTO E DAQUILO

PORTUGUESES EM FRANÇA SÃO A MAIORIA

A comunidade portuguesa em França continua a ser a mais numerosa, segundo dados definitivos do último recenseamento feito naquele país, durante o ano de 1990.

Os portugueses perfazendo um total de 649.700 cidadãos, surgem destacados em relação ao total de estrangeiros, originários da Comunidade Europeia, residentes em França. Neste grupo, os italianos aparecem na segunda posição com 252.000 indivíduos, seguindo-se os nossos vizinhos espanhóis com 216.000.

Fora da comunidade, os estrangeiros em maior número, são os argelinos, num total de 614.000 pessoas, depois dos marroquinos com 572.600 e os tunisinos com 206.300 residentes. Pelos números apresentados pelo Instituto Nacional de

Estatística francês, vivem actualmente em terras gaulesas, 3.570.000 estrangeiros, o que significa um aumento de 2% entre 1982 e 1990.

Significativo, será o facto de estes números, agora divulgados, não abrangerem os jovens de segunda geração, em grande parte já nascidos em França, pelo que adquiriram automaticamente a nacionalidade francesa.

Pensa-se, que rondem entre 200.000 a 300.000, o número de jovens portugueses que acompanharam os pais emigrados para França, adquirindo igualmente a cidadania. No caso, do tão falado Tratado de Maastricht, ser ratificado pelo governo socialista, os nossos compatriotas terão direito a voto nas próximas eleições municipais, desde que residam naquele país há mais de cinco anos. Por esse motivo, e dada a

grandeza da comunidade portuguesa, os partidos políticos gauleses comecem a interessar-se pelos seus problemas, na perspectiva de melhorarem o seu «score» eleitoral. Como se sabe costuma designar-se Paris como «a segunda maior cidade portuguesa», mas existem igualmente, importantes núcleos de emigrantes lusos, em cidades como Lyon, Marselha, Bordéus e Nantes.

SOL: USE MAS NÃO ABUSE

Os raios solares são benéficos para a saúde. Entre outras vantagens, contribuem para a formação da vitamina D, que é um factor indispensável para o fortalecimento dos ossos, em especial nas crianças. É verdade que o sol não regateia benefícios: sem ele não haveria vida.

Mas há também o reverso da medalha. Se não soubermos usá-lo, pode causar envelhecimento de pele, queimaduras, insolação e mesmo cancro da pele. Agora, quando a maioria das pessoas corre atrás do sol para a beira das praias e piscinas, convém lembrar alguns cuidados a ter para não lhe sofrer os danos.

Proteja-se!

Evite a exposição ao sol nas horas de radiação mais intensa, entre as 11 horas da manhã e as 3 da tarde. Faça exposição progressiva, começando por períodos curtos nos primeiros dias. Escolha um protector solar de acordo com o seu tipo de pele e aplique-o antes de se expor ao sol. Faça a aplicação repetidamente, sobretudo depois do banho. Se é ruivo ou louro deve redobrar os cuidados. Mesmo com o protector solar não faça períodos prolongados de exposição.

É indispensável ter ainda maiores cuidados com as crianças porque a sua pele é ainda mais frágil. Proteja a cabeça e os ombros das crianças e aplique sempre um creme com elevado grau de protecção.

Os bebés até um ano devem estar sempre abrigados à sombra de um toldo ou guarda-sol, por pouco tempo e nunca às horas de maior calor. E como não pedem de beber, ofereça-lhes frequentemente líquidos, de preferência água, para não se desidratarem.

Depois desta idade as crianças, desde que usem protector solar, já podem expor-se ao sol, mas não devem ficar paradas.

Goze o sol mas tenha consigo, prontos a usar, o protector solar, os líquidos... e o relógio!

Então, boas férias!

Proteja a saúde saiba conviver com o sol.

BILHETE POSTAL

RECORTE DA SEMANA

Gostei. O, cada vez mais, anafado Guterres (será para imitar o paizinho espiritual?), a banhos na Curia, veio dizer à TV que o seu quebrado, perdão, partido, vai procurar, a partir de Setembro próximo, «centrar o debate político nos problemas concretos que afectam o quotidiano dos portugueses». Oh, senhor engenheiro, que infeliz confissão. Se vão começar em Setembro é porque, até aqui, não o têm feito? A mim bem me parecia. Só têm andado a brincar connosco. Viva o socialismo folião.

V.D.

in «Correio da Manhã»



in "O Algarve"

PORTUGAL EM 30.º NA TABELA DOS PNB's/POR HABITANTE

Portugal ocupa o 30.º lugar, com um Produto Nacional Bruto por habitante de 4.990 dólares/ano, num grupo de 125 países cujas economias foram analisadas num relatório do Banco Mundial. O país mais rico do mundo é a Suíça, com 32.660 dólares de PNB por habitante, e o país mais pobre é Moçambique com 80 dólares.

Situados na tabela acima de Portugal estão todos os países europeus da CEE, mais os EUA, Japão, Canadá, Nova Zelândia e Hong-Kong, Singapura, Israel, alguns países árabes produtores de petróleo e a República da Coreia. Todos com um PNB superior a cinco mil dólares por habitante.

Todavia, os países conside-

rados ricos são apenas os primeiros 23 desta tabela, com um PNB que ultrapassa os 9.550 dólares por habitante. Portugal integra os da classe média alta, ao lado da Grécia, dos países mais desenvolvidos do Leste europeu, do Brasil (2.680 dólares por habitante), Venezuela, Uruguai, México e vários produtores de petróleo, a África do Sul, o Gabão e a Coreia do Sul, entre outros; todos com um PNB entre os 3 mil e os 7 mil dólares. Depois, vêm os países da classe média baixa (menos de 2.500 dólares por habitante) e os pobres (menos de 600 dólares por habitante) como a Etiópia, Tanzânia e Moçambique, que está no fim da tabela.

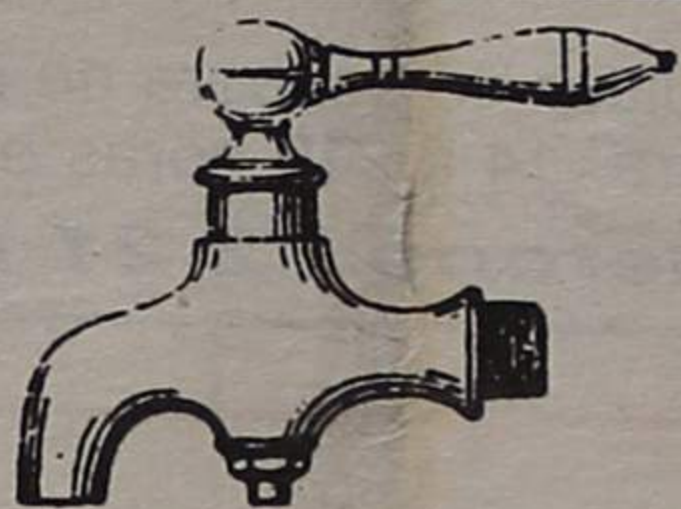

SÓ-TORNEIRAS

Armazém e Retalho de materiais para a construção civil
Torneiras para casas de banho, adufas
válvulas esfera nacionais e italianas, autoclismos
acessórios de latão tipo galvanizado, etc.

PREÇOS ESPECIAIS PARA CONSTRUTORES E PICHELEIROS

Rua 16 n.º 1201 - 4500 ESPINHO - Tel. 720879 - Fax 727566

VIDRARIA RODRIGUES

JOAQUIM PAULO SOBRAL DO COUTO

Fornecimento de Vidro em Chapa, Cortado Colocado e Espelhos, Cristais, Temperados e Climasol, Laminados, Lapidados para todo o País

Rua 62, N.º 482 - 4500 ESPINHO
Resid.: Telef. 7825963 - Estab.: Telef. e Fax: 720505



DIVISÓRIAS - TECTOS FALSOS
DECORAÇÃO DE LOJAS

TECTOS E DIVISÓRIAS PLADUR

João Carlos Bigail, Lda.
Rua da Fonte - Silvalde
Apartado 509 - 4506 Espinho codex
Telefone 720918 - Fax 728731

«ÁLVARO PESTE» - O COMBOIO MATOU-O

Uma pinguita a mais e um grave problema auditivo terão estado na origem da morte de uma popular figura do Bairro Piscatório, em Silvalde, que, na noite de sexta-feira, foi trucidado por um comboio da Linha do

Norte. Álvaro Gonçalves Gordo, o «Álvaro Peste», que em 18 do corrente completaria 75 anos de idade, vivia de uma magra pensão resultante da sua situação de invalidez parcial, depois de ter sido operário da constru-

ção civil, em França, onde aliás vivem os três filhos de um casamento não muito feliz.

Durante o dia andava por aí, pela cidade, alimentando-se mal e, à noite, ia ficar a casa de uma sobrinha, naquele bairro.

Esta, só na manhã de sábado deu pela falta do tio. Os sapatos, que ficavam normalmente à entrada da casa, não estavam lá. A poucas dezenas de metros da residência fica a via-férrea. No local do acidente muitas pessoas comentavam o sucedido. Mas ninguém sabia de quem se tratava. Foi a sobrinha que veio a identificar o corpo do tio depois de consultar os bombeiros.

«Álvaro Peste» era uma pessoa pacata e respeitadora. Por ele não vinha mal ao mundo. Morreu sem se matar. Quando lhe perguntavam se alguma vez terá manifestado a intenção de se suicidar, respondia, interrogando-se: «Matar-me, eu!? Não! Gosto muito da vida!»

Solução da adivinha: "Mãe"

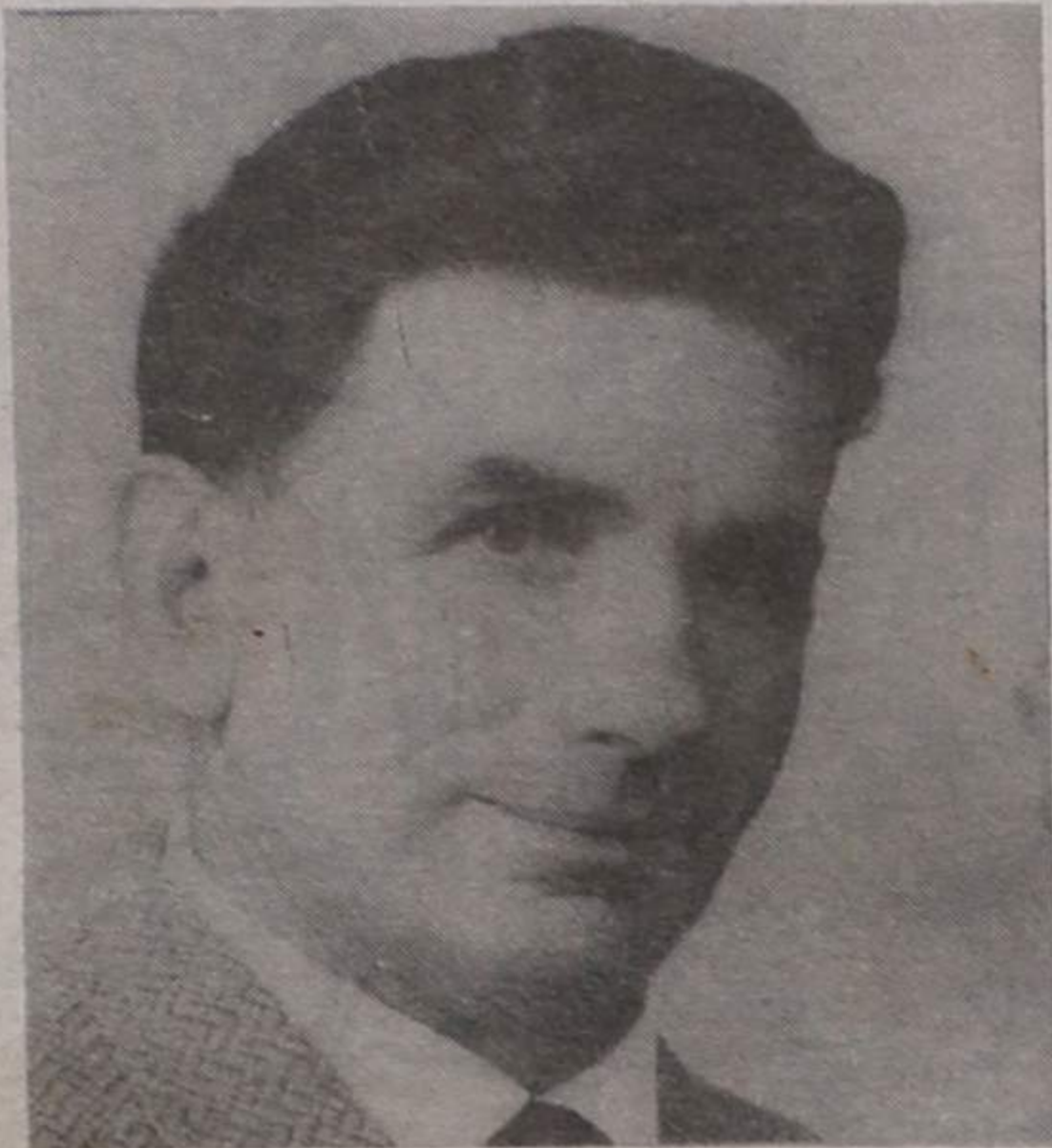

QUEM SOMOS E NÃO QUANTOS SOMOS

O ministro Couto dos Santos exprimiu, perante as câmaras da RTP, em plena bancada do estádio olímpico de Barcelona, a sua profunda decepção por não ter visto entrar um só dos maratonistas portugueses participantes na mais longa prova pedestre dos Jogos.

Também nós.

Dezassete dias a acompanhar pela televisão algumas das provas disputadas, especialmente aquelas em que participaram os nossos atletas, inúmeras vezes nos empolgámos, não pelas vitórias, tempos e resultados alcançados por outros, mas pela garra, determinação, esforço e ricto de sofrimento no rosto, tanto dos que venciam como dos que «vendiam» caro a derrota.

Impressionante, sobretudo, naquela maratona final!

Atletas houve que chegaram 30 minutos depois do primeiro, mas chegaram, que valeu tanto a glória do vencedor como a honra dos vencidos.

Vimos chorar de alegria e verter lágrimas de desespero.

Disse, também, o ministro português que estas coisas de representar Portugal também obrigam a uma certa elevação de comportamento e deixou no ar a ideia de que no futuro importará mais saber quem somos e não quantos fomos.



A SETA QUE MENTE NA RUA SETE...

Agora que a passagem de nível da Rua 7 foi encerrada ao trânsito automóvel, é um erro continuar a manter na esquina com a Rua 20 a seta indicativa da estação dos caminhos-de-ferro, da praia e do Casino Solverde.

Para aqueles que desconhecem o encerramento da artéria, junto da via, vão por ali abaixo, ao engano, e acabam por ter de dar voltas inúteis até chegarem aos destinos indicados pela seta. Afinal, uma seta que mente...

DR. ILÍDIO D'OLIVEIRA SANTOS MÉDICO DENTISTA

ODONTOPEDIATRIA = Ortodontia Fixa / Prótese Fixa

Consultórios:

— Rua 16 (Esquina Rua 19), n.º 545-1.º Dt.º - Espinho - Telef. 722931
— Rotunda da Boavista, 182-2.º H 3 - Porto - Telef. 6007175

Acordo com as entidades: ACASA; CGD; ADSE

FIRMA COMERCIAL pretende

- 1 - Vendedores c/ carta de condução. Com juventude e ambições p/ o mercado local e regional.
- 2 - Técnicos ainda jovens mas c/ alguns conhecimentos de electricidade/electrónica.
- 3 - Jovens de ambos os sexos c/ interesse em serviços administrativos, de preferência c/ conhecimentos em informática.

Carta c/ todos os detalhes ao n.º 13250.

Targa

AUTOMÓVEIS

ALFA ROMEO 33 1.5	90
ALFA ROMEO 164 TURBO	90
FIAT TIPO CHARME II 1.4	90
FIAT 127	78
FORD FIESTA 1.1	88
LANCIA THEMA TURBO IE	88
LANCIA DELTA HF TURBO	89
LANCIA PRISMA 1.6 IE	88
MITSUBISHI PAGERO TURBO (Novo)	92
PEUGEOT 205 GR (5 Portas)	90
RENAULT 5 GTL 5 p	83
RENAULT 5 GT TURBO	88

ACEITO TROCA POR CARRÃO OU MOTO

CONDIÇÕES ESPECIAIS DE CRÉDITO PREÇOS PARA REVENDA

Rua 19 N.º 884 - ESPINHO
Telefone (02) 72 58 80

PRECISA-SE EMPREGADA COM MAIS DE 30 ANOS

Para cuidar de senhora de idade.
2.ª a 6.ª feira. 14 às 19 horas e sábados.

Telefone 72 21 06

AEROSOLTUR

VIAGENS E TURISMO



CONHEÇA O MUNDO ATRAVÉS DE NÓS

- Viagens de Avião (Turismo ou Negócios) • Navio (Cruzeiros)
- Comboio • Excursões em Autopullman • Reserva de Hotéis e Apartamentos • Rent-a-Car • Obtenção de Passaportes e Vistos

PORTUGAL

Rua 26 N.º 667 - 4500 ESPINHO
☎ 725302 - 725327 • Telex 28316 ARSOL

BRASIL

• Pimelró Agência de Viagens, Ltda
Rua Alcântara Machado, 36-s - 1009 RIO DE JANEIRO
☎ 233-3180 - 233-3229

VENEZUELA

• Agência de Viagens Atlas
Manduca a Puente Yanes - Edifício Polo Azul CARACAS 1011
☎ 5614055 - 5614111 • Telex 29938 ATLAS

SEMANÁRIO REGISTADO
NA DIRECÇÃO-GERAL DE COMUNICAÇÃO SOCIAL SOB O N.º 41/37
FUNDADO EM 27 DE MARÇO DE 1932 POR BENJAMIM DA COSTA DIAS

DEFESA DE ESPINHO

PROPRIEDADE DA EMPES - EMPRESA DE PUBLICIDADE DE ESPINHO, LDA., MATRICULADA NA CONSERVATÓRIA DO REGISTO COMERCIAL DE ESPINHO SOB O N.º 59, FOLHAS 30 DO LIVRO C-1, COM O CAPITAL SOCIAL RE... DE UM MILHÃO E QUARENTA MIL ESCUDOS □ REDACÇÃO E ADMINISTRAÇÃO NA RUA 26 N.º... APARTADO 39, 4501 ESPINHO CODEX - TELEFONE 721525 □ MAQUETAGEM NA... ELECTRÓNICA - NOVOSMEIOS - COMUNICAÇÃO E MARKETING, LDA □ IMPRESSÃO... GRÁFICA DO NORTE, SA □ TIRAGEM MÉDIA DE 3.500 EXEMPLARES □ DEPÓSIT... MEMBRO DO IPIR - INSTITUTO PORTUGUÊS DE IMPRENSA REGIONAL

APARTADO 39
4501 ESPINHO CODEX
PORTE PAGO

