

# DEFESA DE ESPINHO



APARTADO 39  
4501 ESPINHO CODEX  
PORTE PAGO  
ANO 60 • NÚMERO 3151  
20 DE AGOSTO DE 1992  
PREÇO: 65\$00 (IVA INCLUIDO)

DIRECTOR: ÁLVARO GRAÇA

SEMANÁRIO

BIBLIOTECA MUNICIPAL  
DE ESPINHO

FUNDADOR: BENJAMIM COSTA DIAS

Alta Autoridade arquivou processo

## SEM FUNDAMENTO AS ACUSAÇÕES DOS COMUNISTAS AO EXECUTIVO

Do Tribunal de Contas

### RECONVERSÃO DA PISCINA TEM «VISTO TÁCITO»

### PRAÇA LIVRE CONDICIONADA REIVINDICADA POR TAXISTAS



Famalicão no pontapé de saída



## MARATONA DOS «TIGRES» COMEÇA DOMINGO



## MAIS PRÓXIMOS DA EUROPA

Tudo leva o seu tempo. Aos poucos, Espinho vai-se aproximando da Europa nos seus hábitos de cidade cosmopolita, que já é há muito, mas dos quais se afastava. Em quase todas as cidades europeias, há ruas exclusivamente para peões, o que permite a instalação de esplanadas junto dos respectivos estabelecimentos.

Depois da polémica à volta do encerramento, ao trânsito, da Rua 19, eis que os espinhenses foram, aos poucos, aceitando a ideia de que a medida era acertada. A partir de agora já se podem «exportar» fotos como a que ilustra estas notas. Fica em Portugal, na cosmopolita cidade de Espinho...

## FANTOCHES NA PRAIA EM TOM «VERDE»

A defesa do ambiente é algo que deve estar na consciência de todos, e muitas e variadas formas tem sido usadas para sensibilizar as pessoas acerca deste problema, cada vez mais na ordem do dia. Daí que, e a exemplo do ano passado, a Câmara Municipal de Espinho, através dos pelouros da cultura e desporto, tenha programado uma série de iniciativas a decorrer no mês de Agosto, visando despertar a população em geral e os veraneantes, para a necessidade urgente de preservação do ambiente. Iniciativas estas, integrando o projecto de educação ambiental no âmbito da Campanha da Bandeira Azul da Europa.

Com a Praia da Baía a servir de palco, no passado dia 13, grupos de crianças entusiasmadas fizeram a festa, respon-

dendo ao desafio para apresentação de uma peça sobre o ambiente com fantoches. Puderam participar jovens entre os 8 e os 16 anos, associados em «companhias» de dois ou três elementos, que elaboraram previamente um texto inédito, obedecendo a um tema ligado à necessidade de preservação do ambiente. O mar e/ou a praia teriam de ser obrigatoriamente o lugar da acção da história.

Os vários grupos concorrentes tinham ao seu dispor seis fantoches e um biombo, para apresentar e ensaiar o espectáculo, com uma duração entre 10 e 20 minutos, que o público (com as habituais claques familiares) e o júri convidado entre presentes e órgãos da comunicação social, seguiriam com toda a atenção.

Apesar de imperar um

natural nervosismo, (possivelmente por tudo estar a ser gravado num filme-vídeo, conferindo um certo tom profissional às actuações), todos cumpriram, com alguns tropeções de somemos importância, o seu papel, fazendo valer dotes imaginativos que fariam inveja a muito boa gente. Os vencedores terão agora de representar a sua peça numa mini digressão pelas praias de Espinho, num total de cinco representações, onde poderão nascer, quem sabe, futuros actores. Para já, levaram para casa, um saco de desporto, uma toalha de praia, uma «t-shirt», um boné, uma máquina fotográfica e um livre trânsito para as piscinas municipais.

Mas, o mais importante, estava bem expresso num cartaz onde se podia ler: «Cuidar do Ambiente? Eu, tu, toda a gente!»

## PEQUENOS ANÚNCIOS

### ADVOGADOS

CERQUEIRA FERNANDES-ADVOGADO-Av. 24 n.º 741 s/D - Telef. 7231229 c/ Fax 2004116, 2.ª e 4.ªs de tarde.

FERNANDO GUIMARÃES-ADVOGADO. Telef. 723731. Rua 19, 927 - 4500 Espinho. Hor. 9-19h. - sáb. 10/12 horas.

FERREIRA DE CAMPOS E DULCE OLIVEIRA CAMPOS - ADVOGADOS. Rua 11, n.º 877 - Telef. 722210-720805 - Espinho.

A. CAMARINHA LOPES e HENRIQUE RODRIGUES - Rua 19, n.º 274, 1.ª - Espinho - Telef. 726471.

J. A. MOREIRA DE SOUSA - ADVOGADO. Escritório: Rua 23, n.º 773 - 1.ª Dt. - Telef. 722022 - 4500 Espinho. Residência: Souto - Silvalde, Telef. 722037 - Espinho.

### ALUGUERES

ALUGA-SE T2 - Espinho c/ 110m2. Sala comum c/ lareira, cozinha equipada c/ electrodomésticos. Telef. 723055.

ALUGA-SE T3 NOVO - Rua 26, com lugar de garagem. Telef. 720988.

ALUGA-SE QUARTOS - C/ serventia de cozinha e garagem. Telef. 723774.

ANDAR DE MORADIA T2 NOVO - com 110m2, garagem individual e jardim, no Lugar de Espinho. Telef. 725026.

### BOA MESA

A VARINA - Almoços, jantares, petiscos. Aberto todos os dias, Rua 2, n.º 129 - Telef. 724630, Espinho.

CASA MARRETA - Restaurante com esplanada. Caldeiradas e cataplanas de peixe. Cataplanas de tamboril, açorda e arroz de marisco. Aceitam-se encomendas para fora. Pedro da Silva Lopes, Rua 2, n.º 1355 e 1361. Telef. 720091 - 4500 Espinho.

### EMPREGOS

PRECISA-SE MENINA - entre 14 a 16 anos, para tomar conta de 1 criança. Contactar telef. 723998.

OFERECE-SE MOTORISTA DE LIGEIOS - Para distribuição entre Gaia e S. João da Madeira. C/ possibilidades de dar assistência geral à viatura. Telef. 725972.

PRECISA-SE EXPLICADORA - De Geometria Descritiva, 10, 11.ª, ou até 12.ª. Contactar com Marília. Telef. 7311223.

SENHORA OFERECE-SE PARA PASSAR A FERRO - Ao domicílio. Telef. 7311223 (M.ª de Lurdes).

### MÉDICO VETERINÁRIO

MÉDICO VETERINÁRIO - Dr. José Carlos Barreto. Rua 35, n.º 330 3.ª Esq. - Espinho - Telef. 728782 - Coop. 056-362635. Visitas ao domicílio.

### MENSAGENS

A S. JUDAS TADEU. Agradeço graça concedida. - G. V.

BÚZIOS, CARTAS, TARÔ - Atende todos os dias das 8 às 21 h. Contacte Telef. 2005032/3 - Hotel Internacional Centro Porto Rua do Almada 131, falar com Natalie.

### PASSA-SE

ESTABELECIMENTO - Nas Galerias Sabinus-Espinho - Telef. 7649342.

### SERVIÇOS

PEDREIRO E TROLHA - Contactar: Américo Rodrigues Pinheiro. Telef. 7310925 (depois das 19 horas).

### VENDAS

VENDE-SE EM ESPINHO APARTAMENTO T3 - Junto ao Palácio da Justiça, c/ vistas para o mar. Telef. 724408.

ELECTRÓNICA-ASSISTÊNCIA/VENDAS - Vendas e reparações em registadoras, balanças electrónicas, máquinas escrever, fotocopiadoras calculadoras, etc. Recolha e entrega ao domicílio. Telef. 7311103 - Espinho.

VIVENDA EM FASE DE CONSTRUÇÃO - Área de 350m2, c/ 2 pisos e terraços + subcave e ainda c/ 350 m2 de terreno. Em S. Paio de Oleiros. - Telef. 723200.

T3 COM GARAGEM INDIVIDUAL E ARRUMOS - Rua 31 c/ Rua 12 - Telef. 722728.

T3 ANDAR DE MORADIA - Novo, a 600 m Norte do centro de Espinho, garagem individual, logradouro e jardim. Telef. 725026.

TERRENO VENDE-SE EM GUETIM - Em lugar central, para 2 moradias. 40 m. de frente. Telef. 720556 das 13 às 22.

VENDE-SE APARTAMENTO T2+1 - Rua 28 (junto antigo Colégio de S. Luís) em acabamento. Telef. 722200.

### PODE SER ÚTIL

### FARMÁCIAS DE SERVIÇO

#### Cidade

Turno D - Quinta-feira, Teixeira, Centro Comercial Solverde/1, Avenida 8; sexta-feira, Santos, Rua 19, n.º 263; sábado, Paiva, Rua 19, n.º 319; domingo, Higiene, Rua 19, n.º 293; segunda-feira, Grande Farmácia, Rua 8, n.º 1025; terça-feira, Teixeira, Centro Comercial Solverde/1, Avenida 8; quarta-feira, Santos, Rua 19, n.º 263.

#### Freguesias

Anta, Farmácia de Anta, Estrada de Anta, telef. 721109; Paramos, Machado, Estrada 109, telef. 726388; Silvalde, Conceição Barreiros, telef. 720278.

### TELEFONES ÚTEIS

#### Cidade

Bombeiros Voluntários de Espinho, 720005; Bombeiros Voluntários Espinhenses, 720042; Hospital, 720327 e 721141; Polícia de Segurança Pública, 720038; Guarda Nacional Republicana, 720035; Rádio-Táxi Costa Verde, 720118; Rádio-Táxi Unidos, 722232; Táxi Verdemar, 723500; Táxi do Largo José Salvador, 723167; Rádio Táxi União, 728017 ou telemóvel 0676951034; Repartição de Finanças, 720750; Jornal «Defesa de Espinho» e Agência de Publicidade de Espinho (EMPES), 721525; Centro de Saúde, 721167; Extensão de Saúde da Rua 31, 720664; EDP, 728362; Serviços Municipalizados de Água e Saneamento, 720020 e 720367 (avarias); Câmara Municipal de Espinho, 720020 e 721800; Junta de Freguesia de Espinho, 724418; Registo Civil, 720599; Tribunal Judicial, 722351; Correios, 720355.

#### Freguesias

Anta - Junta de Freguesia, 726453; Extensão de Saúde, 725810; Paróquia, 720315.

Paramos - Junta de Freguesia, 722710; Paróquia, 722059; Centro Social, 722005.

Guetim - Junta de Freguesia, 724226; Paróquia, 723478.

Silvalde - Junta de Freguesia, 724017; Paróquia, 722026; Unidade de Saúde de Silvalde, 723642; Unidade de Saúde da Marinha, 723101.

### TRANSPORTES

#### Autocarros

Para a Boavista - 7h10 (excepto aos sábados e domingos), 10h10, 14h10 e

14h40 (excepto aos sábados e domingos).

Boavista para Espinho - 8 horas (excepto aos sábados e domingos), 11 horas, 15 horas, 17h30 (só aos sábados e domingos) e 18h30 (excepto aos sábados e domingos).

#### Comboios

Para Aveiro (suburbanos) - 3h55 (só se efectua às segundas-feiras, excepto se coincidirem com feriados oficiais. Também se efectua no dia seguinte a feriados oficiais, se estes coincidirem com segunda, terça ou quarta-feira); 5h30 (não se efectua aos sábados, domingos e feriados oficiais); 6h10 (não se efectua aos domingos e feriados oficiais); 7h02; 8h15; 9h17; 11h01; 11h56 (até Ovar); 12h51 (não se efectua aos sábados, domingos e feriados oficiais); 13h11 (só se efectua aos sábados, domingos e feriados oficiais); 13h15 (não se efectua aos sábados, domingos e feriados oficiais); 13h54; 15h26; 15h39 (só até Ovar); 17h03; 17h56 (só até Ovar); 18h10 (não se efectua aos sábados); 18h41; 19h46; 20h01 (não se efectua aos sábados, domingos e feriados oficiais); 20h22; 21h45; 22h34; 1h22.

Para o Porto (suburbanos) - 5h45; 6h40; 7h27 (não se efectua aos domingos e feriados oficiais); 7h39 (não se efectua aos domingos e feriados oficiais); 8h07; 8h50 (não se efectua aos sábados, domingos e feriados oficiais); 9h35; 11 horas (não se efectua aos domingos e feriados oficiais e só para em Gaia); 11h16; 12h27 (não se efectua aos sábados, domingos e feriados oficiais); 13h15; 13h44; 14h52; 16h25; 16h40; 17h57; 18h39; 18h55 (não se efectua aos sábados); 20h14; 20h42 (não se efectua aos sábados, domingos e feriados oficiais); 21h09 (não se efectua aos sábados); 22h28.

#### Urbanos

Graciosa-Anta-Graciosa - 7h35 (não se efectua aos domingos e feriados); 9h30; 12h35 (não se efectua aos domingos e feriados); 14h40; 16 horas (não se efectua aos domingos e feriados); 17h35; 18h35; 19h40.

Graciosa-Silvalde-Graciosa - 7h05 (não se efectua aos domingos e feriados); 9 horas; 12h35 (não se efectua aos domingos e feriados); 13h40; 15h30 (não se efectua aos domingos e feriados); 17h05; 18h05; 19h10; 20h10.

#### Estações de Abastecimento de Combustível

Abertas durante 24 horas - GALP, em Cortegaça e em Miramar, ambas na Estrada Nacional N.º 109.

Abertas das 7 horas às 24 horas - MOBIL, na Rua 19; GALP, na Avenida 24; SHELL, na Rua 62; BP, na Variante da Granja, em frente ao Hotel Solverde.

# GRATIDÃO

Não é necessário ser-se erudito, para saber, o que o mais humilde ser humano, com percepção cria um lugar em seu coração inexaurível dum dever digno de todos nós, quando há a consciência de que sabemos o quanto encerra de sublime e grandiosa esta tão fascinante palavra - "Gratidão"!

No mais recôndito do nosso íntimo, há sempre a gratulação por todos os que nos oferecem, às vezes com grandes sacrifícios, a melhor ajuda em quaisquer situações graves e dolorosas que passam pelas nossas vidas.

Com palavras afectuosas e cheias de carinho, encham-nos a alma de ânimo, conforto, coragem e força, procurando com todo o anseio, que a vida nos volte a sorrir, a solidão seja dominada com palavras da melhor escolha de ajuda, solicitando de Deus o melhor amparo, dando à existência uma satisfação excepcional, sentindo-nos assim amparados em desvelado afecto e abrigo do Céu!

A "Gratidão" encerra um dos mais nobres sentimentos da humanidade!

Quem é que já a não sentiu?!

Só os ingratos a não conhecem!

Saber acudir, com obras ou palavras a alguém que sofre, amigos ou desconhecidos, é de tão elevada nobreza que deve sentir-se feliz, quem acode, quem anima, quem ajuda a sentir o gosto de viver, amparando almas em desespero, e onde a acalmia se faz sentir, beijando as mãos de quem tanto recebeu de privilegiados seres humanos, que nos deixam para o resto da vida, mais coragem para saber sofrer e viver melhor!

Quantos favores recebidos através dos quais incapazes de resolvermos, nossos, da família, de amigos, vêm em nosso auxílio pessoas queridas, conhecidas ou desconhecidas e nos resolvem?!

Que fica depois na nossa alma, no nosso coração?!

Gratidão! Só Gratidão!

Palavra quase "mágica"... que tantas alegrias faz por vezes em tantos e tantos lares!

Mas há também muita ingratidão, naquelas almas, vis, abomináveis, que só desejam o bem para seu viver, tornando-se alheias a todo o sofrimento humano!

Aqueles que são já por natureza amigos de fazerem as pessoas felizes, acudindo-lhes, vai a nossa profunda "Gratidão" repleta de todo o nosso amor, carinho e abnegação!

Quando somos "visitados" pelo infortúnio, uma só palavra dita com poderosa ternura, torna-nos mais salutar à vida, e a "Gratidão" é tão grande, que de coração mais aliviado, quase nos transforma com a força da resignação, em seres conformados pelo destino!

Saber ser grato é essencial igualar uma conformidade de opiniões, onde se faça justiça num porvir pujante de pessoas bem formadas no melhor equilíbrio moral, onde se saiba enaltecer, sem emulação, o vigor egrégio da nossa "Gratidão"!

Maria Helena Vasconcelos

## DR. ILÍDIO D'OLIVEIRA SANTOS

MÉDICO DENTISTA

ODONTOPEDIATRIA = Ortodontia Fixa / Prótese Fixa

Consultórios:

— Rua 16 (Esquina Rua 19), n.º 545-1.ª Dt.º - Espinho - Telef. 722931  
— Rotunda da Boavista, 182-2.ª H 3 - Porto - Telef. 6007175

Acordo com as entidades: ACASA; CGD; ADSE

## VENDE-SE EM ESPINHO

T3 na Rua 16, próximo policlínica e na Rua 22, junto à Câmara.

T1 - T2 - T3 - T4, prontos a habitar e em construção em bons locais.

VIVENDA com 5 quartos de r/c, cave e 1.ª andar, com 3 frentes.

Informa telefones 724999 - 721972

## ESPINHO

Rua 62, Loja c/ 325 m2 - ALUGA-SE OU VENDE-SE  
Rua 30 e 19, loja c/ 216 m2 - ALUGA-SE OU VENDE-SE

Rua 15, Escritório c/ 4 divisões - ALUGA-SE

Ruas 19 e 21, apartamentos, T3 - VENDE-SE

Telef. (02) 7322036 - 7322156

## IRIA PEREIRA DA ROCHA AGRADECIMENTO

Seu filho, Ramiro José da Rocha Neves, vem, por este meio, agradecer a todas as pessoas que participaram no funeral e na missa do 7.º dia da saudosa extinta, ou que por qualquer outro meio lhe manifestaram o seu pesar.



# PRATICAR DESPORTO E ESTUDAR É UMA CONCILIAÇÃO DIFÍCIL, MAS...

Como foram dados os teus primeiros passos de iniciação desportiva?

Nasci numa família ligada ao desporto, nomeadamente o meu pai, que de imediato me inscreveu no clube do Espinho e da Académica, sócio de um ambiente em que rodeado de um ambiente em que tudo apontava nesse sentido. Espinho penso, é uma terra que se comparada com outras, induz as pessoas à prática desportiva, por isso logo de miúdo comecei na ginástica, depois de uma passagem pelo hóquei, pois toda a gente me dizia que iria crescer bastante, ingressando por isso nas escolas do SCE, dirigidas na altura pelo António Pinto.

Portanto o voleibol a surgir bem cedo?

Sim, comecei por jogar nos iniciados (onde fui vice-campeão nacional duas vezes), nos juvenis (campeão nacional), saltando aos 16 anos para os seniores, que após alguns anos em baixa, reuniram um grupo de atletas de qualidade, com a ajuda do Professor José Moreira, entretanto saído do FCP por litígio. Formou-se uma equipa para lutar pelos primeiros lugares, surgindo a oportunidade de eu ser lançado, quando era apenas uma promessa, facto que contribuiu em muito para a minha evolução.

Lembro-me de uma frase do Professor Moreira, «vou lançá-lo para a fogueira», que marcou o verdadeiro começo da minha afirma-

ção como jogador, jogando logo de seguida a titular contra o Benfica, para não mais perder o lugar. Dai para a frente, ganhei e perdi campeonatos, até que me apercebi, três ou quatro anos, que o voleibol caminhava para a profissionalização, quer no aspecto de remuneração, quer na carga de treinos.

Convém não esquecer neste trajecto, a vinda do polaco Krusta, portador de muitas novidades, tão importantes como a mudança da mentalidade dos jogadores portugueses, habituados quando muito, a treinar três, quatro vezes por semana, passando a treinar diariamente. No fundo o que ele exigia era começar por fazer as coisas fáceis bem feitas, para só depois passar ao mais difícil.

Que técnicos para além dos já referidos, mais te marcaram?

Nesse aspecto, sinto-me um privilegiado porque apanhei dos melhores que existem em Portugal, que me ensinaram coisas para lá do voleibol, como uma certa autodisciplina, dentro e fora do campo. Cada um terá as suas teorias, a que o atleta de se adaptar, mas pessoas como o Fernando Luís, Luis Resende, Carlos Prata, Jorge Teixeira, José Cadete, todos eles contribuíram à sua maneira, para a minha formação como jogador.

Estará o voleibol nacional, apesar de evolução recente no sentido de uma maior profissionalização, carente de certo trabalho de base? Não se terá começado pelo topo da pirâmide?

Sim, e sinto uma certa mágoa ao constatar, por exemplo no SCE, que o número de atletas nas camadas jovens tem vindo a diminuir, notando-se um certo abandono das escolas, nas quais penso que seria bastante útil, uma orientação a cargo de figuras conhecidas, mesmo jogadores, em que os miúdos vissem um modelo a seguir, funcionando como estímulo. Já na Académica o trabalho tem sido mais provei-

suceder ao Sporting ou ao Benfica, o que sucedeu no Porto, em que a secção com mais títulos conquistados foi extinguida, pois pelos caminhos que o volei está a seguir é fundamental criar alicerces, com um bom trabalho de formação.

Pensas que é possível conciliar a vida de jogador de voleibol, ao nível do que é exigido actualmente, com outras actividades, nomeadamente como no teu caso os estudos?

É difícil, embora algumas pessoas o consigam, estou a lembrar-me da Palmira que concluiu o seu curso universitário, sem perder um ano sequer. Importante será que se concedam certas facilidades, como acontece noutros países, a atletas que participem por exemplo, nas seleções nacionais, coisa que não acontece, principalmente no caso dos jogadores universitários, não havendo garantias sólidas para quem se dedica à alta competição.

Como situa o nível da selecção nacional actualmente, sabendo que países do nosso escalão alguns anos atrás, evoluíram bem mais rápido? Não será um pouco desmotivador?

Sempre tive a felicidade de emparceirar, nas equipas por onde passei, com bons jogadores, pertencendo a uma geração de bons executantes, que se tivessem tido a oportunidade de trabalhar e treinar ao nível do que se faz nesses países, seriam tão

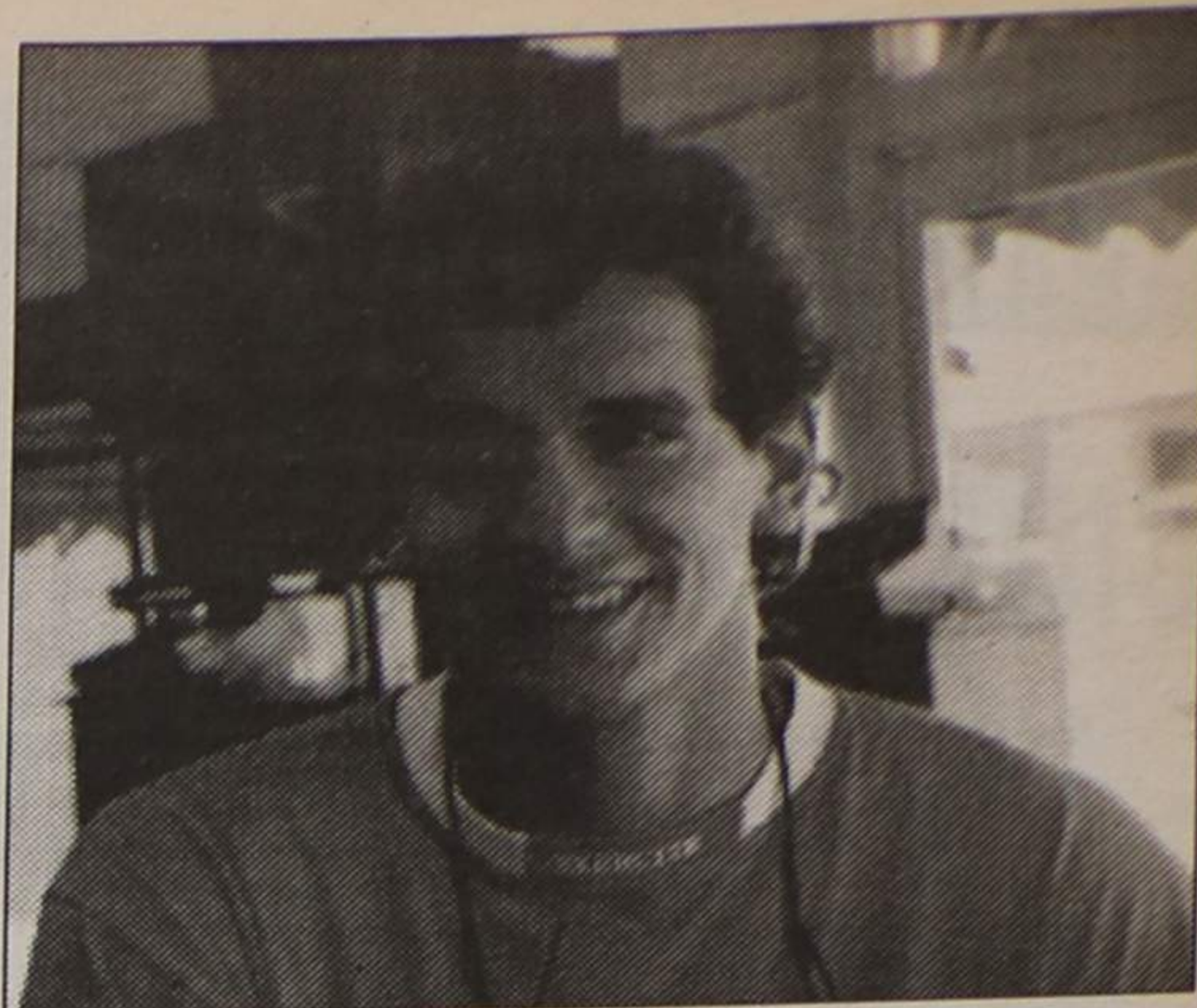

Nome: Carlos Filipe Vitó Pinto de Oliveira

Data de nascimento: 8 de Julho de 1964.

Naturalidade: Espinho.

Profissão: Jogador profissional de voleibol.

Frequenta o 3.º ano de Informática e Gestão.



toso, aproveitando a massa humana disponível, e senão veja-se o êxito de aderência aos torneios de praia.

E quanto aos clubes do Sul? Ao contrário do que se poderia pensar, clubes como o Sporting, têm apostado na formação, possuindo no passado ano quatrocentos miúdos nas escolas, nos minis, nos iniciados e juvenis, só não tendo escalão júnior. Foi uma aposta séria importante, porque feita não apenas nos seniores, como os resultados que se conhecem, mas igualmente no trabalho de base. Claro que não sei até que ponto, poderá

bons ou melhores. Recordo uma selecção de juniores, da qual muitos jogadores por falta de estímulos, abandonaram a modalidade, persistindo o velho hábito de nos diminuirmos face a países mais fortes. Houvessem contactos internacionais em quantidade, trabalho contínuo, estágios, e a selecção evoluiria por certo, pois já houve momentos em que aparentemente isso estava a acontecer (aquando da contratação do técnico romeno pela Federação, obtiveram-se bons resultados, como a vitória sobre a Polónia, no Torneio RTP), para voltarmos a cair.

Há que pensar seriamente no futuro, lançando bases de trabalho,

começando a pensar, por que não, nos Pré-Olímpicos de 96, por exemplo. Actualmente, e como primeiro ponto, há que evitar o alargamento do fosso que nos separa dos países mais próximos em termos evolutivos, depois sim, partir para outras metas, lutar para ganhar. É um passo atrás desde 89 não se participar em «poules» de apuramento para o Europeu, porque é nesses contactos que vamos aprender algo, isto sem dar qualquer remoque à Federação, dirigida que é por pessoas que dão o seu melhor pelo voleibol. O problema é mais geral... embora outras modalidades, como o andebol e basquetebol, já tenham outras condições.

RA

## SOZINHO NA ALEMANHA POR CAUSA DE UMA MALA...

Aquando de uma viagem para disputar um torneio internacional, ao serviço da selecção nacional, Filipe Vitó viu-se a contos com uma arrelhiadora lesão, mais especificamente uma rotura de ligamentos, que o impedia de se deslocar e mover normalmente. Daí que, ao ter necessidade de apanhar um comboio na estação de Bremen, Alemanha, em escala para a Dinamarca, se visse na contingência de solicitar ajuda ao seu companheiro de equipa, Nelson Puga, para transportar a bagagem para o interior da carruagem onde seguiu. Já um pouco atrasados, e por via das pressas, o solícito atleta optou por passar as malas que restavam no exterior, através de uma janela. Só que, quando deu por ela, havia sido dado sinal de partida, impossibilitando perante o desespero, a junção ao resto do grupo.

«Restou-nos ficar a vê-lo a assobiar muito afilto, completamente sózinho, no meio daquela confusão!»

Claro que passado o trauma inicial, o tradicional desenrascanço à portuguesa funcionou, e no dia seguinte, já Nelson Puga se juntava à restante comitiva, num centro de estágio dinamarquês, apenas ligeiramente abatido e prontamente reconfortado pelo nosso convidado, ciente do altruísmo do acto do seu companheiro.

RA

# Iglésias

Na nossa loja preocupamo-nos em oferecer-te o melhor da MODA em Jeans. Ao adquirires qualquer uma destas marcas oferecemos-te a nossa T-SHIRT.

APARECE!

R. 19 - 203 - ESPINHO



### T2 ESPINHO NOVOS

10.500 C.

7310688 ☎ 7310691

### T3 ESPINHO

Sala c/ 50 m2 + lareira  
Cozinha Mob. em madeira  
Garagem + arrumos

7310688 ☎ 7310691

# DISTO E DAQUILO

## CIDADES SEM AUTOMÓVEIS - UM PROJECTO EM MARCHA

As grandes cidades podem vir a ficar sem automóveis, dando lugar às bicicletas de pedal.

O problema foi já discutido a nível da Comunidade Europeia. Aliás, já existe, um exemplo de cidade sem circulação automóvel. Trata-se de Veneza, e os seus habitantes têm uma vida perfeitamente normal, semelhante à dos habitantes de todas as outras cidades do mundo, com a vantagem de gozarem de uma poluição atmosférica reduzida e de um silêncio digno de um convento de beneditinos. Não se corre o risco de atropelamento por um condutor sob os vapores do

álcool. Tal não se verifica em Paris, Atenas, Nápoles, Madrid, Londres ou Lisboa, cidades que se encontram invadidas pelos automóveis, asfixiadas pelo tráfego, envenena-

das pelos gases de escape.

As cidades europeias, mesmo as mais pequenas, perderam, ou estão em vias de perder, a sua dimensão humana.

## SERÁ QUE VAMOS TER CARTA DE CONDUÇÃO COM PONTOS?

A carta de condução com pontos e as barreiras colocadas nas auto-estradas francesas pelos camionistas em cólera suscitaram a atenção do mundo inteiro, mesmo fora de França, e o Parlamento Europeu não escapou à regra. Assim, foi solicitado à Comissão Europeia que tome as iniciativas necessárias para encontrar uma «solução europeia para a questão da carta de condução com pontos» e para garantir, até que a mesma seja instaurada, a criação a nível nacional de sistemas equivalentes de pontos aplicáveis às infracções cometidas pelos utentes rodoviários de toda a comunidade que circulam no território de um determinado estado-membro.

peus reclamam também medidas comunitárias destinadas a resolver a questão do ritmo imposto por certos empregadores do sector dos transportes rodoviários e a garantir o respeito dos períodos de condução e de descanso através de uma regulamentação dos horários de trabalho. A Comunidade já adoptou regras precisas nesta matéria, que garantem os direitos sociais e a segurança, o ambiente e as regras de concorrência. Os motoristas de táxi, por exemplo, não podem conduzir mais de 90 horas por cada duas semanas consecutivas e o período de condução diário não pode ser superior a 9 horas.

Os deputados euro-

Solução da adivinha: Perpetua

## AUTOMÓVEIS: PREÇOS MAIS BAIXOS E VENDAS SEM FRONTEIRAS?

Poderão em breve os consumidores europeus comprar o automóvel da sua escolha a um preço razoável quer no seu país quer em qualquer outro estado-membro da Comunidade? Como fora anunciado no início de Maio, a Comissão solicitou nesse mesmo mês aos construtores automóveis que adoptem um conjunto de medidas destinadas a reduzir as enormes diferenças de preços que existem entre os vários países da Comunidade. De acordo com um relatório encomendado pela Comissão e publicado no início de Maio, sabe-se que essas diferenças podem atingir 30% ou mesmo 40% para um mesmo modelo. Apesar do relatório não provar que essas diferenças são essencialmente provocadas pelo sistema de redes nacionais de concessionários exclusivos, utilizado pelos construtores para comercializar os seus veículos, é no entanto possível ler nas suas entrelinhas que existe de facto uma relação entre esse sistema e as diferenças de preços.

Como a fórmula de concessionários exclusivos foi autorizada pela Comissão durante um período de dez anos, esta deu um prazo de três anos aos construtores para provarem que o sistema de distribuição que utilizam não prejudica os consumidores.

Os construtores automóveis têm todo o interesse em cumprir as recomendações da Comissão uma vez que, caso esta não se mostre satisfeita com os resultados obtidos, em 1995 poderá pôr em causa o sistema de concessionários exclusivos. A bom entender...

## SEGUROS DE VIDA MAIS CAROS PARA AQUELES QUE FUMAM

A nível da CEE, os prémios são de 10 a 70% mais caros do que os pagos pelos não fumadores.

Entre os segurados fumadores e não fumadores, a mortalidade global dos segurados fumadores era entre duas vezes e duas vezes e meia mais elevada do que a dos segurados não fumadores, independentemente do grupo etário a que pertencessem. Após a divulgação destes valores as coisas começaram a mudar.

Subsistem, todavia, vários obstáculos. Para além das regulamentações governamentais em vigor, vários estados-membros declaram não dispor de dados suficientes em relação à mortalidade dos fumadores e dos não fumadores dos segurados. Muitas companhias temem sobretudo que os clientes prestem declarações falsas. Além disso, a definição de não fumador varia de país para país. Enquanto que no Reino Unido e na Irlanda as companhias definem os não fumadores como as pessoas que não fumaram nos últimos doze meses e que não tencionam fazê-lo no futuro, nos Países Baixos e em Espanha esse período pode variar de um a cinco anos, consoante a companhia. Certos seguros consideram como fumadores apenas os adeptos do cigarro, sendo os fumadores de cachimbo ou de charuto

considerados não fumadores. Apesar de tudo, a oposição ao tabagismo ganha todos os dias mais terreno, facto que permitirá transformar em prática corrente a diferenciação dos prémios. Se pensarmos que no Reino Unido as seguradoras oferecem aos homens não fumadores de 45 anos um desconto de 70% relativamente aos seus homólogos fumadores, podemos pelo menos esperar que a protecção das carteiras tenha mais frutos do que a dos pulmões.

## GUTERRES: UMA VIAGEM INÚTIL

O secretário-geral do Partido Socialista foi a Angola para se avistar com o presidente Eduardo dos Santos e com Jonas Savimbi. Mas nem um nem outro quiseram receber António Guterres que, por isso mesmo, regressou a Portugal dizendo mal da sua vida e tentando mais tarde justificar o fracasso da sua viagem política. A única coisa que terá ganho foi fazer um pouco de turismo. Já não foi mau de todo...

## RECORTE DA SEMANA

O PC que ainda há, acusa o Governo pela ineficácia da nossa representação olímpica em Barcelona. Ai seus valentes. Assim mesmo é que é. Não correram, não saltaram, não jogaram? A culpa é do Dr. Cavaco Silva, que há muitos anos abandonou a prática dos 110 m barreiras; dos «quatro da sueca», que deviam deixar as cartas e treinar estafetas; do Eng.º Amaral, que devia ser obrigado a ligar diariamente, a nado, o Montijo a Sacavém; e assim sucessivamente. O Governo devia era pôr os olhos no PC. Sempre atento, sempre dinâmico, sempre esclarecido. Até mesmo na asneira. Como ficou provado. Há muito.

V.D.

### FIRMA COMERCIAL pretende

- 1 - Vendedores c/ carta de condução. Com juventude e ambições p/ o mercado local e regional.
- 2 - Técnicos ainda jovens mas c/ alguns conhecimentos de electricidade/electrónica.
- 3 - Jovens de ambos os sexos c/ interesse em serviços administrativos, de preferência c/ conhecimentos em informática.

Carta c/ todos os detalhes ao n.º 13250

## VENDE-SE ESTABELECIMENTO

COM 66,8 M2 E ARRUMOS COM 8,10 M2

EDIFÍCIO PALMEIRAS

LOJA 3 - RUA 8 - ESPINHO

Contactar de 2.ª a 6.ª feira das 9 às 12 e das 14 às 18 horas

Telefone: 721575

### CASIMIRO DE ANDRADE NELSO ALVES REIS

MÉDICOS DENTISTAS

Consultório: RUA 22 (Junto à Câmara) Telef. 724909

### VENDEM-SE APARTAMENTOS T1 - T2 - T3

C/ garagens privativas e arrumos, gás directo, parabólica, vídeo porteiro, etc.

Rua da Igreja - Anta (Entrada pela Mobil) Desde 8.000 c. C/ acesso ao crédito

Ver no local

### MATOS VIEGAS

MÉDICO ESTOMATOLOGISTA DOENÇAS DA BOCA E DENTES

Acordo com: A.D.S.E. - A.C.A.S.A. - E.D.P. - C.T.T. CAIXA GERAL DE DEPÓSITOS e S.M.A.S., PHILIPS SERVIÇOS SOCIAIS DO MINISTÉRIO DA JUSTIÇA

RUA 19, N.º 364-1.º DT.º • TELEF. 721024 • ESPINHO

### PRECISA-SE 2 EMPREGADOS P/ SNACK-BAR

Contactar Supermercado Gama Rua 19 n.º 451 - 4500 ESPINHO

Telefone, 720016

# A MAGIA DESCEU À RUA

Pelo terceiro ano consecutivo Espinho transformou-se durante alguns dias na «Capital da Magia», através da realização do III Festival de Magia de Rua, bem como do II Seminário Português de Ilusionis-

tos órgãos de informação nacionais. No terreno pôde-se assistir durante estes dias, a múltiplos espectáculos de artes mágicas, interpretadas por dezenas de ilusionistas de várias nacionalidades, pertencendo por completo as

voluntas, mesmo aos mais atentos, destaque para o proclamado Campeão do Mundo na categoria de Magia Geral, o espanhol Juan Mayoral, sem esquecer claro, o conhecido duo Paul Daniels e

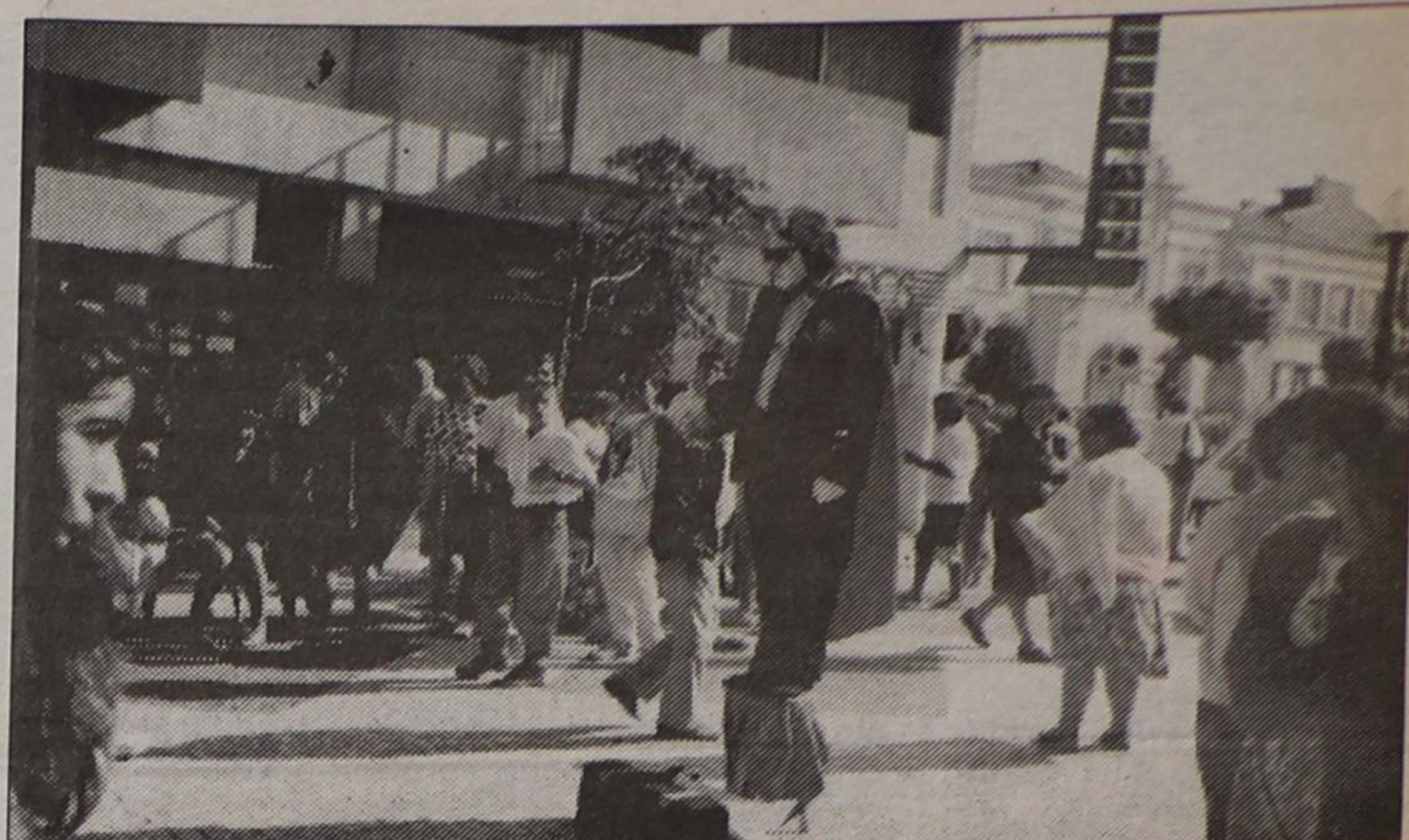

## O HOMEM ESTÁTUA REPETE «ESPECTÁCULO»

É um personagem estranho, esse que nas últimas semanas vemos em Espinho, em especial às segundas-feiras. De pé, sobre um banco e envolto pela bandeira nacional, mantém-se estático, durante largos minutos, voltado para poente. Ocupa normalmente a parte superior da Rua 19, junto dos correios.

As pessoas, ao passarem, olham, param e ficam a observar essa figura enigmática, que não se mexe, que quase, não pestaneja por detrás dos óculos escuros que usa.

Pela sua imobilidade prolongada, fica-se com a ideia tratar-se, não de um homem em carne e osso, mas de uma estátua, que fora ali colocada por alguém. Por isso, um ou outro

miúdo mais ousado, vai junto dele e toca-lhe numa das mãos, para se certificar se se trata, efectivamente, de um ser humano.

Mas nem assim o homem se mexe. Apenas continua num olhar fixo, indiferente ao que se passa em seu redor.

No chão, três objectos que lhe pertencem: os sapatos que usa e que descalçou para se manter sobre o banco apenas de meias calçadas; um rádio-gravador portátil, que transmite música através de uma cassette; e uma lata aberta, onde as pessoas vão deixando dinheiro em moedas.

«Será que ele vai estar todo o dia nessa posição?» - interrogava-se um transeunte.

Não! Quando a música se esgota numa das faces da cassete, ele desce do banco e passa-a para a outra face, para que a música não seja a mesma!

Essa operação, sensivelmente de meia em meia hora, é antecedida de gestos rituais, com vénias e o «em nome do Pai, do Filho e do Espírito Santo».

Duas páginas de jornais, em fotocópia, sobre as quais está colocado o «mealheiro», identificam o personagem: «Rafael Cardoso, é português e está considerado o melhor homem-estátua do mundo».

A sua posição enigmática acaba por se transformar, afinal, num verdadeiro espectáculo.

# C I D A D E

mo, que decorreram entre os dias 10 e 16 deste mês.

Por detrás desta iniciativa, é de toda a justeza realçar as verdadeiras «prestidigitações» feitas pelo seu grande impulsor e coordenador, o artista espinhense Dick Marvel, além da contribuição da Câmara Municipal de Espinho, conseguindo uma boa promoção da cidade dada a cobertura feita por mui-

centes a países como os Estados Unidos, França, Suíça, Espanha, Ucrânia e Bangladesh.

Se muitos deles, se ficaram por bem intencionadas mas modestas actuações, ainda na categoria de «aprendizes de feiticeiro», outros nomes mais sonantes, como Orquídea Pierrot, Xamir, Rui Texas e Dick Marvel deliciaram as plateias presentes. Com mais estrelas, tro-

Debbie, que apresentaram sexta e sábado passados, o anunciado «melhor espectáculo de sempre em Portugal». Como estímulo para aqueles que tentaram brilhar nas ruas, estava em disputa um prémio de mil dólares, embora os espectáculos fossem totalmente gratuitos.

A exemplo do sucedido o ano passado, no fim de cada actuação, era solicitado um contributo pecuniário aos espectadores, que revertia a favor da CERCI de Espinho.

Afinal as ilusões também servem para chegar à realidade...

## VAMOS AJUDAR OS «ESPINHENSES»

Da Associação Humanitária dos Bombeiros Voluntários Espinhenses, recebemos uma missiva onde se pretende dar conta aos leitores do nosso jornal, das dificuldades que atravessa aquela corporação para a consecução das obras de ampliação do seu quartel, cujo projecto está aprovado desde 8 de Julho de 1985, pela Câmara Municipal de Espinho e pelo Serviço Nacional de Bombeiros.

Alertando e apelando para a compreensão e boa vontade de todos, face às dificuldades e sacrifícios que diariamente têm de enfrentar no cumprimento da sua missão, muitas vezes pondo em risco as suas próprias vidas, os Soldados da Paz, esperam muito justamente, que esta sua pretensão possa ser levada por diante. Assim, não será por de mais, toda e qualquer contribuição que cada um de nós, possa oferecer, possibilitando a melhoria das instalações de um corpo que se deseja e está efectivamente, ao serviço de toda a população.

Vamos pois, ajudar os «Espinhenses» na ampliação do seu quartel.

## "VERANIMAR" ESPINHO EM AGOSTO

À semelhança de anos anteriores a Câmara Municipal de Espinho, através do seu Pelouro da Cultura, vai levar a efeito diversas iniciativas, que têm por objecto tornar Espinho uma cidade ainda mais agradável para residentes e veraneantes.

Actividades de Agosto de 1992

22 de Agosto - Concurso do Balão 15h00 - esplanada - Organização Junta da Freguesia de Espinho.

- Gala Especial - Noite Gastronómica de Cabo Ver-

de com Dany Silva - 20h30, Casino Solverde.

25 - Teatro de Rua - Artimagem - 21h30, Baía - Organização CME.

28 - Noite de Humor - Óscar Branco, Jorge Paupério e Cristina Oliveira, org. CME, 21h30 Baía.

29 - Gincana de Patins e bicicletas - 15 horas, Avenida 8 - Org. Junta de Freguesia de Espinho, Praia da Baía.

Actuação da Banda de Música - Rua 19 - 21h30. Organização da Junta de Freguesia de Espinho.

## SALOU

FÉRIAS DE SONHO EM HOTEL OU APARTAMENTO

Partidas todas as sextas-feiras garantidas



COSTA FERREIRA & MARTINS, LDA.  
Rua do Bonjardim, 652 • PORTO  
Telefones: 2005597 - 2000787 • Fax 2084636

## LUSO-CELULÓIDE

DE

Henrique & Irmão, Lda.

Transformação de matérias plásticas

Apartado 22 - 4501 ESPINHO Codex  
Telef. 722193 - 723537 - Telegr. CELULÓIDE

## FONSECA

MODAS - TECIDOS

RUA 19, N.º 275 - Telefone 720413 - ESPINHO

## VENDE-SE

T1 • ESPINHO

PRONTO A HABITAR  
C/ GARAGEM • PARABÓLICA • VÍDEO PORTEIRO  
10.000 C.

T3 • ESPINHO

C/ GARAGEM INDIVIDUAL E ARRUMOS  
15.500 C.

MORADIA

ESPINHO  
4 QUARTOS, JARDIM, QUINTAL  
29.000 C.

ARREDORES DE ESPINHO

T2 DESDE 8.800 C.  
T3 DESDE 11.500 C.  
ACABAMENTOS À ESCOLHA  
POSSIBILIDADE FINANCIAMENTO BANCÁRIO

LOJAS ESPINHO  
Desde 12.500 C.

Tratamos do Financiamento Bancário  
ABERTOS AO SÁBADO

DÚPLEX RUA 30 N.º 1017 - ESPINHO  
IMOBILIÁRIA, LDA. Telef. 72 22 75 e 72 42 46

# ACTUALIDADE

## «VISTO TÁCITO» DO TRIBUNAL DE CONTAS PARA O PROJECTO DE RECONVERSÃO DA PISCINA

Na terça-feira, 11 do corrente mês de Agosto, a partir das 15h 30m se reuniu a Câmara pela 41.ª vez no ano em curso e do que apreciou escolhemos quatro temas.

O executivo tomou conhecimento de uma informação da Alta Autoridade Contra a Corrupção referente a averiguações sobre situações que lhes haviam sido comunicadas, outra relativa a um novo Acórdão do Tribunal de Contas a julgar procedente a reclamação da Câmara em matéria do contrato para a elaboração do projecto de reconversão da Piscina, apreciou um abaixo-assinado dos taxistas da Praça junto à Câmara e um pedido de material pelos Bombeiros Voluntários de Espinho relacionado com socorro a náufragos.

É do domínio público que a maioria das forças políticas com representação na Assembleia Municipal, nomeadamente PS e CDU, se manifestou sempre contrária ao projecto de Reconversão da Piscina e Talassoterapia e que também na Câmara, vereadores houve que se manifestaram em desacordo a despesa de um milhão e 600 mil contos.

Noticiámos na devida altura, também, que houve um concurso para a elaboração do projecto da Reconversão aprovada e que a empresa seleccionada fora a GSE. Mais tarde as coisas chegaram, obrigatoriamente, ao Tribunal de Contas, entidade a quem competia apôr o visto ao contrato que haveria de ser assinado entre aquela empresa e a Câmara Municipal.

Também é do conhecimento público que o citado «visto» foi recusado com base em diversos argumentos, que nos dispensamos de repetir.

O executivo municipal - a maioria dos vereadores - entendeu que não havia motivo para recusa do «visto», que fora por eles admitido como «tácito» e recorreu da decisão daquele órgão. Desse recurso chegou agora notícia traduzida no Acórdão de 7 de Julho último, proferido em Plenário da 1ª Secção do Tribunal de Contas: **Foi julgada procedente a reclamação relativa à recusa do visto na minuta do contrato celebrado entre essa Câmara Municipal e GSE-Engenharias, Lda para a elaboração do projecto da obra de reconversão da piscina e talassoterapia.**

Do Acórdão, um vasto e elaborado documento, retirámos a seguinte passagem que nos parece resumir o pensamento dos juizes que produziram a «sentença» agora conhecida: **Sendo assim, no 35º dia a contar da entrada do processo em Tribunal - 08-10-91 - por que não houve qualquer decisão expressa comunicada à autarquia deve ter-se constituído o visto tácito**

**da minuta do contrato em apreço.**

Poderia pensar-se que o «caso Piscina» ficou encerrado, mesmo pondo de lado hipotéticas irregularidades sobre as quais o Plenário se não pronunciou, mas não ficou. Está em causa um projecto que custará 160 mil contos para uma obra de um milhão e 600 mil contos que a Câmara, entretanto, decidiu que teria outra forma e outro custo. Não sabemos e parece que ninguém neste momento sabe o que vai acontecer. A única coisa que é dada como certa por alguns vereadores é que esta decisão do TC foi um presente envenenado.

**Alta autoridade arquiva processo**

Que a Câmara em geral e o seu presidente em particular foram, por diversas vezes, acusados, principalmente na Assembleia Municipal de prática de ilegalidades e irregularidades não é novidade para ninguém.

Também não é novidade

que a CDU enviou um extenso rol de «ilegalidades/irregularidades», pretensamente praticada pelo executivo no desempenho das suas funções, a diversos órgãos do poder, nomeadamente à Alta Autoridade Contra a Corrupção e que, em consequência das queixas daquela forma-

ção de Câmara, os senhores vereadores puderam ler um ofício do Alto Comissariado que entre outras coisas diz o seguinte: **Considerou-se não existir matéria que, objectivamente, se situe no campo de intervenção deste Organismo, autonomamente, pelo que o**

res, que às vezes fazem falta e é necessário recorrer aos Sapadores do Porto.

Quando ao necessário foi apresentada uma lista de diversos artigos específicos que vão de garrafas a chumbos, passando por reguladores, fatos, barbatanas, pu-

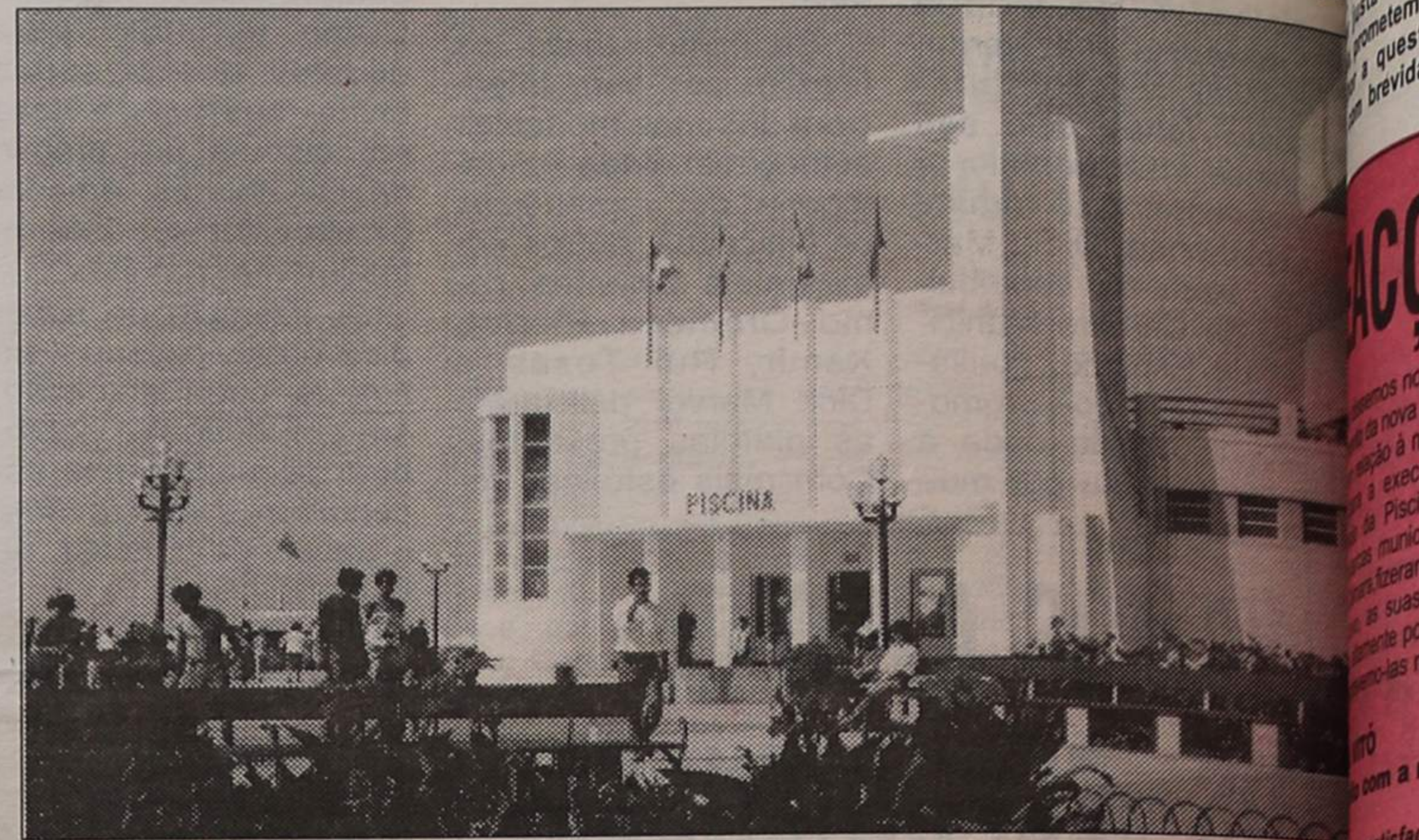

O "visto tácito" do Tribunal de Contas relativo à piscina, é interpretado como um "presente envenenado"

ção política veio cá uma senhora assessora saber como era.

Ouviu, viu, tirou as suas conclusões e delas deu conhecimento mas até agora ninguém sabia a que conclusões se havia chegado.

Agora sabe-se.

Efectivamente, nesta reu-

**processo foi aqui arquivado (...)**

**Bombeiros De Espinho-Mergulhadores**

A direcção dos Bombeiros Voluntários de Espinho apresentou à Câmara um pedido de subsídio destinado à compra de material para apetrechar dois mergulhadores, um serviço - mais um - novo à comunidade.

No ofício que acompanhou a solicitação começou por lembrar que têm em actividade uma secção de nadadores-salvadores e acrescentou que **uma das carências que se nota é de um grupo de mergulhado-**

nhais, máscaras, luvas, botas e cinto e, como o Bombeiros não têm condições financeiras para adquirir, apelaram para a Câmara procurando um subsídio no valor dos materiais indispensáveis e que rondará os 250 contos.

O executivo deliberou conceder o subsídio pretendido

**Taxis -Praça livre condicionada**

Os taxistas que têm os seus veículos de transporte público estacionados na rua 20, ao lado do parque João de Deus - antes estaciona-

### VENDEM-SE APARTAMENTOS T2 RUA 36 ESPINHO

Com fogão de sala, vídeo-porteiro, antena parabólica, garagem com comando

Informa no local ou Rua 19, n.º 1158 r/c

Telefone 728573

### VENDE-SE CASA E TERRENO

No Lugar da Quinta - Anta - ESPINHO

Com 2.100 m2

Telefones, 720662-727547

### VENDE-SE APARTAMENTO

Em R/C, com 120 m2

Lugar da Quinta - Anta

Telefone 72 55 07

### SALVE 23/8/92

**ANDRÉ LOUREIRO VIEIRA DE CASTRO**

Seus pais, irmão, avós, tios e primos vêm desejar-lhe muitas felicidades na passagem do seu 1.º aniversário.



### Gabinete de Radiologia de Espinho

**DR. J. NUNES DE MATOS**

**DR.ª MARIA DO CARMO VASCONCELOS**

Médicos especialistas - Raios X e Ecografia

Consultório: Rua 20 n.º 1436 r/c Dt.º - Telef. 721975

Horário: das 9 às 18h30

### CLÍNICA DE MEDICINA DENTÁRIA E CIRURGIA ESTÉTICA E MAXILO-FACIAL

Acordos com: A CASA, ADSE, CGD, EDP, SAMS, PHILIPS E RABOR.

Dr. Jorge Pacheco e Dr.ª Eva Pacheco, Dr.ª Ligia Ferreira, Dr.ª Palmira Castro, Dr.ª Cristalina Aguiar e Dr. Horácio Monteiro da Costa.

ORTOPANTOGRAFIA, TELERRADIOGRAFIA, IMPLANTOLOGIA, ORTODONTIA FIXA

Rua 8 n.º 381-1.º 4500 ESPINHO Telef. 722718

### LUSOTUFO

TAPETES CARPETES ALCATIFAS

Telefones Geral: 75 17 60 Contabil.: 751894

Exportação: 751860 Encomendas: 751911

Telex: 22243 ROLAS P \* Fax: 751164 CORTEGACA

# CONTAS ÃO DA PISCINA

no largo da Câmara - há muito que vêm lutando pelo nome de **praça livre condicionada**, que lhes permitiria, por exemplo, ir à praça da praça.

Há mais de 10 anos que os motoristas defendendo esta causa reivindicam, com os presidentes da Câmara. Todos reconhecem ser justa a nossa reivindicação, prometem estudar melhor a questão e resolver com brevidade a

«praça livre», todavia, continua tudo adiado - argumentam os taxistas numa passagem do abaixo-assinado que enviaram à Câmara.

No mesmo documento afirmam, ainda: **Não somos taxistas de 2ª e temos os mesmos direitos que os restantes colegas, não sendo humano nem justo que eles, por estarem junto à Estação, tendo tal monopólio, ganhem o dobro que nós (fazem as saídas do**

Casino, os comboios com fretes para longe, os hotéis, restaurantes, estrangeiros, etc) enquanto nós temos uma praça pobre. Ainda desta vez não conseguiram «levar a água ao seu moinho».

A Câmara analisou os argumentos dos taxistas, considerou os pareceres prestados pelo SITRA, o sindicato e pela ANTRAL, associação de entidades patronais e deliberou manter o assunto para estudo.



Com a transferência da praça de taxis para a Rua 20, os motoristas ali em serviços sentem-se prejudicados em relação aos colegas que trabalham junto da estação dos caminhos de ferro

## REACÇÕES AO ACÓRDÃO

Como dissemos noutra local, ao tomarem conhecimento da nova posição do Tribunal de Contas em relação à minuta do contrato com a GSE para a execução do projecto de reconversão da Piscina e Talassoterapia, os autarcas municipais, em plena reunião de Câmara, fizeram questão de manifestar o seu descontentamento face a um processo, altamente polémico.

Transcrevemo-las na íntegra.

### MEU VITÓ satisfeito com a notícia

Foi com satisfação, mas não com surpresa, que tomei conhecimento do parecer do Tribunal de Contas do envio do projecto para o projecto de Reconversão da Piscina.

Lamentavelmente, esta decisão do TC chegou por tardia, pois, a verba disponível para a referida obra sofreu uma lapidação considerável, perfeitamente escusada, mas justificada, pois, devem ter sido motivo de profunda análise, todas as comunicações enviadas por elementos afectos à CDU da Assembleia Municipal e Câmara Municipal de Espinho.

Um visto tácito depois de, perfeitamente negado anteriormente, pese as justificativas invocadas pelo consultor jurídico da Câmara de Espinho, mais nos informa que a decisão estava do nosso lado e continua a ser do lado da Câmara.

### OLANDO DE SOUSA custos da obra

Ao tomar conhecimento do Visto Tácito emitido pelo Tribunal de Contas no contrato de fornecimento para a elaboração do projecto da reconversão da Piscina e Talassoterapia gostaria de relembrar que, aquando da deliberação que conduziu à adjudicação do referido fornecimento votei contra para entender que os custos financeiros da obra a realizar eram demasiado elevados para o Orçamento Municipal.

Não fiz qualquer reparo à tramitação do processo no pressuposto de que não existiriam quaisquer irregularidades ou ilegalidades.

### SAL RIBEIRO

reitera posições anteriores

Ao tomar conhecimento do presente Acórdão do Tribunal de Contas, reitero as posições que venho exprimindo sobre as irregularidades do processo de adjudicação do projecto para a Reconversão da Piscina e este Acórdão, que concede o «visto tácito», não contraria, de modo nenhum, o que, antes pelo contrário, confirma.

Entendo que estamos perante uma utilização dos dinheiros públicos nada aceitável porque implica dispendir uma verba superior a 160 mil contos para pagar um

projecto que a Câmara não pode nem tem intenções de realizar e que é da inteira e completa responsabilidade dos elementos do Executivo que não aceitaram a negação do visto pelo Tribunal de Contas e votaram pela contestação e pedido de «visto tácito».

Não é demais lembrar, agora, que a Câmara já deliberou propor ao Secretário de Estado do Turismo a sua opção por uma remodelação da Piscina cujas obras não excedam um milhão de contos, metade do valor estimado para a reconversão projectada pela GSE/JAPAC.

### ARTUR BARTOLO

«A ilegalidade avoluma-se»

Com o decurso do prazo do visto tácito ficou precludida por incompetência *ratione temporis* do Tribunal, a possibilidade de, apreciando, em sede de fiscalização preventiva, a legalidade daquela minuta, recusar-lhe o visto sem prejuízo de eventual responsabilidade financeira pela eventual ilegalidade da respectiva despesa vir a ser apreciada em sede de fiscalização sucessiva.

Daqui se conclui que o Tribunal de Contas não se pronunciou quanto à ilegalidade do contrato em análise por ter precludido o prazo da sua intervenção na fase de fiscalização prévia.

Mantêm-se, assim, todas as reservas postas nos nossos anteriores votos de vencidos das últimas deliberações desta Câmara que alteram o valor global da obra. A ilegalidade avoluma-se, hoje, patentemente, e a assunção da deliberação ora posta à discussão, não pode deixar de representar um voto consciente de ilegalidade, que, estamos certos, terá, em sede de fiscalização sucessiva, por parte do Tribunal de Contas, a sua rectificação e chamada à responsabilidade, daqueles que deixaram prosseguir tão aberrante deliberação.

Os vereadores Elsa Tavares e José Fonseca nada fizeram constar da Acta.

Valdemar Ribeiro continua ausente.

Nota: Não desejamos acrescentar qualquer nota explicativa destas quatro declarações para actas dos autarcas referidos. Não desejamos, nesta matéria, extremamente séria e melindrosa, transmitir a nossa interpretação das palavras que o leitor acabou de ler. Para não beneficiar ou prejudicar os autores.

Estas declarações para a Acta - algumas - não são para que o comum dos munícipes entenda sem dificuldade. Traduzem uma acesa luta política em que cada um se demarca - como, aliás, antes o havia feito - do voto da maioria da Câmara.

Há actos que só responsabilizam quem os subscreve.

É o caso.

José Sampaio

## PARA VIVER NO MELHOR DE ESPINHO, QUAL É A OPÇÃO?

### ASSINALE A CARACTERÍSTICA PRINCIPAL DA HABITAÇÃO QUE QUER PARA SI.

- Habitação T2, T3 e T4 com óptimas áreas.
- Localização na principal rua da zona residencial de Espinho.
- Junto ao Liceu de Espinho.
- Edifício próximo da melhor zona comercial e de lazer da cidade.
- Atrio de entrada em mármore vidrado.
- Amplas salas.
- Cozinha mobilada.
- Quartos de banho com móveis e acessórios.
- Instalação de TV - satélite em toda a habitação.
- Rede de gás.
- Vídeo-porteiro.
- Arrecadações.
- Caixilharia de alumínio termolacado.
- Garagens com portão automático de abertura por comando.
- Todas as respostas anteriores.

Facilidades de entrada e financiamento garantido.

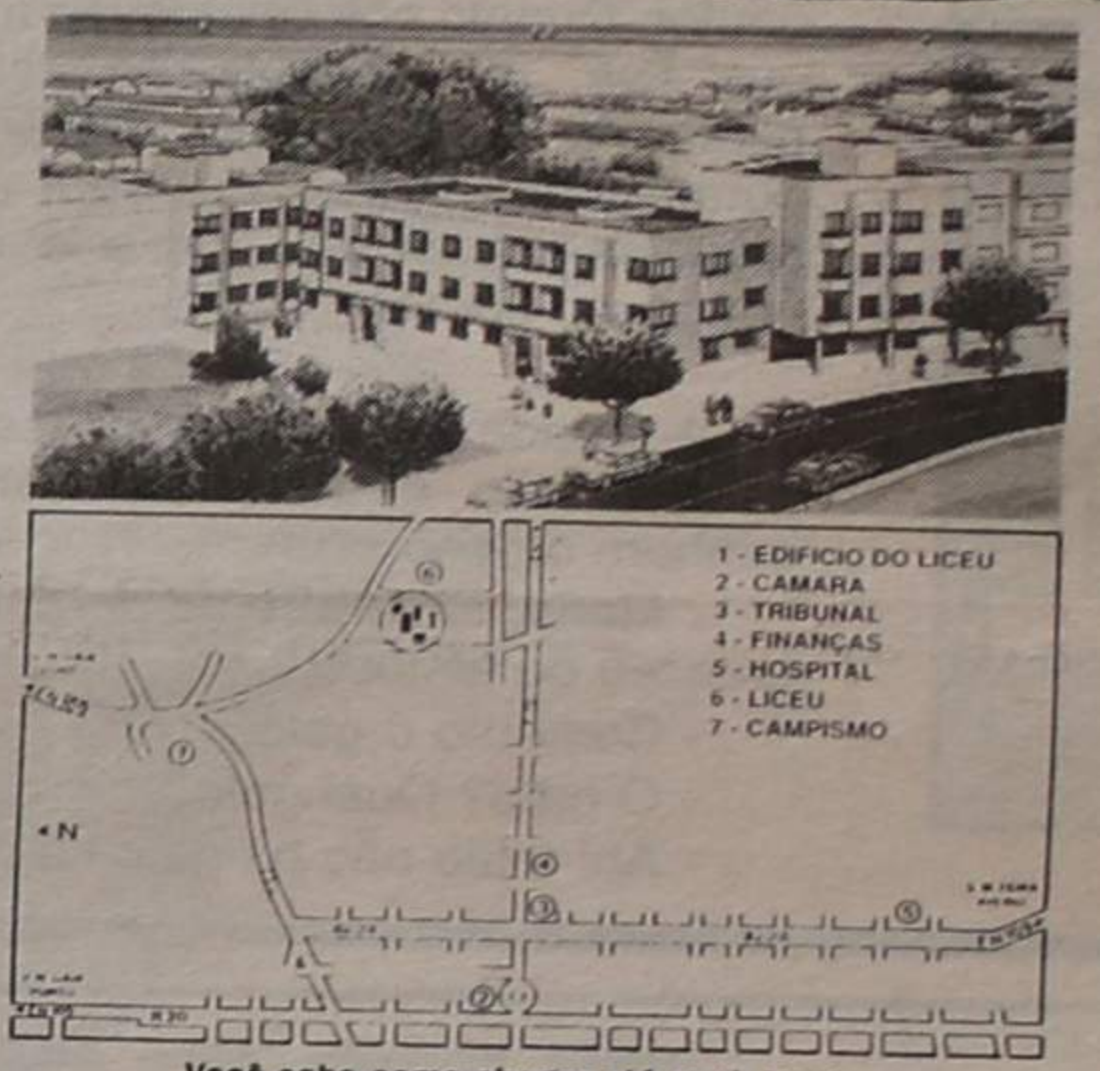

Você sabe como chegar até aqui. Venha.

Edifício do **iceu** TURISFIM

PROMOÇÃO E CONSTRUÇÃO  
Apartado 20 Mo7805  
4539 LOUROSA CODEX  
Tel.: (02) 7641813 Fax: (02) 7642511  
Telex: 25768 INF P

VISITE O STAND DE VENDAS TODOS OS DIAS, INCLUSIVE AOS SÁBADOS E DOMINGOS.

# Fénix

## rent a car

### ALUGUER DE AUTOMÓVEIS

## SEM CONDUTOR CONDIÇÕES ESPECIAIS A EMPRESAS E EMIGRANTES

RUA 26 N.º 259

(02) 7311080 / 1 / 2 • ESPINHO

# SE ACHAR QUE TEM GRAÇA... RIA-SE!

S

A

I

R

E

E

Uma jovem senhora, conta a uma amiga certa tentativa de roubo que se deu em sua casa:

- Ouvi barulho nas escadas, levantei-me, dei uma volta no corredor e quando voltei ao meu quarto, vi dois pés debaixo da cama...

- Que horror! Era o ladrão?  
- Nada! Era meu marido. Ele também tinha ouvido o barulho!

Uma senhora que foi visitar um cemitério ouviu a um cavalheiro diante duma sepultura:

- Por que te foste tão cedo! Ai de mim! Que desgraça!

A senhora compadecida da sua dor deteve-se e perguntou-lhe:

- Chora o sr. sua esposa?  
- Não, minha amiga. não... Choro o meu primeiro marido!

O médico:

- Quando teve esse acesso de febre sentiu calafrios e bateram-lhe os dentes, não é assim?

O doente:

- Não posso afiançar ao certo, sr. doutor. Quanto aos calafrios, parece-me que tive, mas quanto ao bater dos dentes é que eu nada posso dizer, porque tinha a dentadura em cima da mesa-de-cabeceira e com a febre estou um pouco surdo!

A criada era nova na casa. No primeiro dia que serviu à mesa, a senhora ordenou:

- Maria, sirva o resto do pudim que cresceu do almoço.  
- Comeu-o o gato?  
- O gato? Qual gato?  
- Ah! Intão não há gato cá na casa?

# ÚLTIMA PÁGINA

Primavera...

Um sorriso aberto em tudo...

Os ramos

Numa palpação de flores e de ninhos...

Fundia o sol de Maio a neve dos caminhos,

- Lembras-te, Rosa? - e ao sol de Maio nos amamos.

Verão... (Lembras-te, Dulce?)

À beira do mar, sozinhos,

Olhaste-me, beijei-te os olhos, e pecamos...

E quando à vez primeira, ó Lídia nos beijamos

O Outono desfolhava os roseirais vizinhos.

Veio o Inverno... Porém, sentada em meus joelhos

Nós, presos aos meus os teus lábios vermelhos,

(Lembras-te, Branca?) ardia a tua carne em flor...

Carne, a que aspiras mais? Coração,

que mais queres?

Passam as estações e passam as mulheres

- E eu tenho amado tanto! e não conheço o amor!

OLAVO BILAC



- É o nosso técnico de impostos.

## «DE» há 50 anos BARRINHA DE ESMORIZ

O povo de Esmoriz sente que a Barrinha está ameaçada de morte se lhe não acodem urgentemente. Um grupo de esmorizenses, à frente do qual se encontra o sr. José Romeira de Sá Ferreira deu o alarme. «A Defesa de Espinho», sempre pronta a auxiliar tudo o que seja em bem daquela famosa lagoa, secundou o alarme e grita, incessantemente, por um auxílio que não poderá demorar.

Olhar para a Barrinha, vê-la transformada num misero riacho, prestes a desaparecer, totalmente, desaparecendo com ela as esperanças dos que viam ali uma fonte de engrandecimento turístico desta laboriosa região, entristece e magoa. A lembrança de que a Barrinha corre um grande perigo, de que ela atravessa uma das suas maiores crises, e que desaparecerá se lhe não valerem imediatamente, é um dos grandes pesadelos do povo de Esmoriz, que medita, mas não compreende por que razão se despreza uma jóia turística de tanto valor! Conhecida por toda a parte, a Barrinha, linda lagoa, tem proporcionado agradáveis passeios a todos os que tem tido a felicidade de a visitar. Economicamente, poderá a Barrinha ser uma grande fonte de receita, uma vez que as entidades competentes pensem a sério nos indispensáveis melhoramentos ali a fazer. Sendo uma jóia, única no país, na sua qualidade, não faz sentido que as entidades competentes até interessadas na sua conservação, a desprezem e não lhe prestem o

carinho e atenção devidos. Mas não esqueçamos nunca que a iniciativa deverá partir de nós, esmorizenses. Olhemos, pois, pela Barrinha.

«Defesa de Espinho»  
de 16/8/42

## Presença de espírito

Em uma reunião mundana apresentava-se aos convidados um jovem estudante chinês e cada um a apressava-se em fazer perguntas sobre os costumes do seu País.

Uma senhora, que havia lido qualquer coisa sobre os hábitos da China, e que ela achava um tanto bizarros, perguntou para fazer espírito:

- Que hábitos extraordinários, cultivam na China! Por exemplo: - o de colocarem comida sobre as sepulturas, na ilusão de que os mortos possam vir comer! É absurdo!

Quem morre não volta mais...

O jovem estudante, sorriu e respondeu:

- Madame, antes que eu possa dar-lhe uma resposta, desejo saber se os «seus mortos» também vêm respirar o perfume das flores que são colocadas nos seus túmulos em demonstração de saudade...

## A INGRATIDÃO É A MAIS IMPERDOÁVEL DAS FRAQUEZAS HUMANAS

EDISON

## ADIVINHA

Há uma santa mulher que é eterna. Qual é o seu nome?  
Ver solução numa das páginas deste jornal.

## O CALADO, ORADOR

Mestre Mendes da Mota Calado  
Tinha fama de grande orador  
Pois embora de nome Calado,  
Não havia maior falador.  
Mas ouvindo falar o Calado,  
Toda a gente pensou -  
-Sim  
(Senhor;)  
Vale mais o Calado calado  
Do que vale o Calado orador

«Defesa de Espinho» - 3151 - 1992/08/20

## ESPINDOCE

### ACTIVIDADES HOTELEIRAS, LIMITADA

Conservatória do Registo Comercial de Espinho, N.º de Matrícula 00877/920708, N.º de Identificação de Pessoa Colectiva, N.º de Inscrição 02, N.º e data da Apresentação Ap. 13/92.07.08.

Maria Isabel Paquete Torres Soares, 2.ª-ajudante da Conservatória do Registo Comercial de Espinho, certifica que em relação à sociedade em epígrafe, foi depositada a fotocópia de acta onde consta a nomeação de António Cime da Silva, José Maria Ferreira de Matos e Carmindo Martins Moreira, todos casados, para o cargo de gerentes.

Está conforme. Contém 1 folha.

Conservatória do Registo Comercial.

Espinho, 08 de Julho de 1992

A Ajudante,

Maria Isabel Paquete Torres Soares

«Defesa de Espinho» - 3151 - 1992/08/20

## MIGALEX - IMPORTAÇÃO E EXPORTAÇÃO DE ÀGATA & CARLOS PINTO, LIMITADA

Conservatória do Registo Comercial de Espinho, N.º de Matrícula 00875/920703, N.º de Identificação de Pessoa Colectiva, N.º de Inscrição 01, N.º 6e Data de Apresentação Ap. 06/920703.

Maria Isabel Paquete Torres Soares, 2.ª-ajudante da Conservatória do Registo Comercial de Espinho, certifica que por Carlos Alberto Tavares Pinto e mulher Ágata Kruszevska, casados na comunhão de adquiridos, foi constituída a sociedade em epígrafe que se rege pelo seguinte contrato:

1.ª A sociedade adopta a denominação de «MIGALEX - IMPORTAÇÃO E EXPORTAÇÃO DE ÀGATA & CAMPOS PINTO, LIMITADA», tem a sua sede na Rua Oito, número 245, desta cidade de Espinho.

§ Único - A gerência poderá transferir a sede social para qualquer outro local deste concelho ou para concelhos limítrofes.

2.ª O seu objecto é o comércio, importação e exportação de artigos de confecção e pronto a vestir, bijouteria e marroquinaria.

3.ª O capital social, integralmente realizado em dinheiro, é de quatrocentos mil escudos, correspondente à soma de duas quotas de duzentos mil escudos, pertencentes uma a cada um dos sócios Carlos Alberto Tavares Pinto e Ágata Kruszevska.

4.ª Os sócios poderão fazer suprimentos à sociedade, os quais vencerão ou não juros, conforme vier a ser deliberado em assembleia geral.

5.ª A gerência da sociedade, dispensada de caução e com ou sem remuneração, conforme for deliberado em assembleia geral, compete a ambos os sócios, que desde já ficam nomeados gerentes, sendo suficiente a assinatura de um deles para obrigar a sociedade em todos os seus actos e contratos e a representar em juízo, activa e passivamente, bem como penhorar e vender veículos automóveis.

6.ª É livre a cessão de quotas entre sócios, mas a estranhos depende do consentimento da sociedade, tendo os sócios não cedentes sempre o direito de preferência.

7.ª As assembleias gerais, quando a lei não prescrever outros prazos ou formalidades, serão convocadas por cartas registadas dirigidas aos sócios com a antecedência mínima de quinze dias.

Por ambos os outorgantes foi mais dito: Os gerentes que obrigam a sociedade ficam, desde já autorizados a proceder de imediato aos levantamentos necessários para aquisição de bens inerentes ao funcionamento da sociedade, mesmo antes do registo.

Está conforme o original. Contém 4 folhas.

Conservatória do Registo Comercial.  
Espinho, 8 de Julho de 1992

A Ajudante,  
Maria Isabel Paquete Torres Soares

«Defesa de Espinho» - 3151 - 1992/08/20

## VIAGENS E TURISMO - TURESPINHO, LIMITADA

Conservatória do Registo Comercial de Espinho, N.º de Matrícula 00275/800417, N.º de Identificação de Pessoa Colectiva 500893969, N.º de Inscrição 02, N.º e data da Apresentação Ap. 07/92.07.08.

Maria Isabel Paquete Torres Soares, 2.ª-ajudante da Conservatória do Registo Comercial de Espinho, certifica que foi aumentado o capital social da sociedade em epígrafe de 6.000.000\$00 para 20.000.000\$00, tendo em consequência o Art.º 3.º do respectivo contrato, sido alterado e ficado com a seguinte redacção:

Artigo 3.º

O capital social, integralmente realizado em dinheiro e outros valores constantes da escrita social, é de VINTE MIL CONTOS, e corresponde à soma de seis quotas; uma de CINCO MIL CONTOS, do sócio

MARTINHO VIEIRA CARDOSO; outra de TRÊS MIL E DUZENTOS CONTOS do sócio AMADEU SOARES PEDREIRA BOUÇOS; outra de TRÊS MIL E QUATROCENTOS CONTOS, do sócio JOSÉ ANTÓNIO RODRIGUES LIMA TEIXEIRA; duas de respectivamente, TRÊS MIL E DUZENTOS CONTOS e DUZENTOS CONTOS, do sócio MANUEL ROCHA ALVES; e uma de CINCO MILHÕES DE ESCUDOS, do sócio MARTINHO GOMES CARDOSO.

O texto do contrato na sua redacção actualizada ficou depositado na pasta respectiva.

Está conforme. Contém 2 folhas.  
Conservatória do Registo Comercial.

Espinho, 28 de Julho de 1992  
A Ajudante,  
Maria Isabel Paquete Torres Soares



**OVAR TEM RIA,  
TEM SOL,  
TEM MAR À VISTA,**

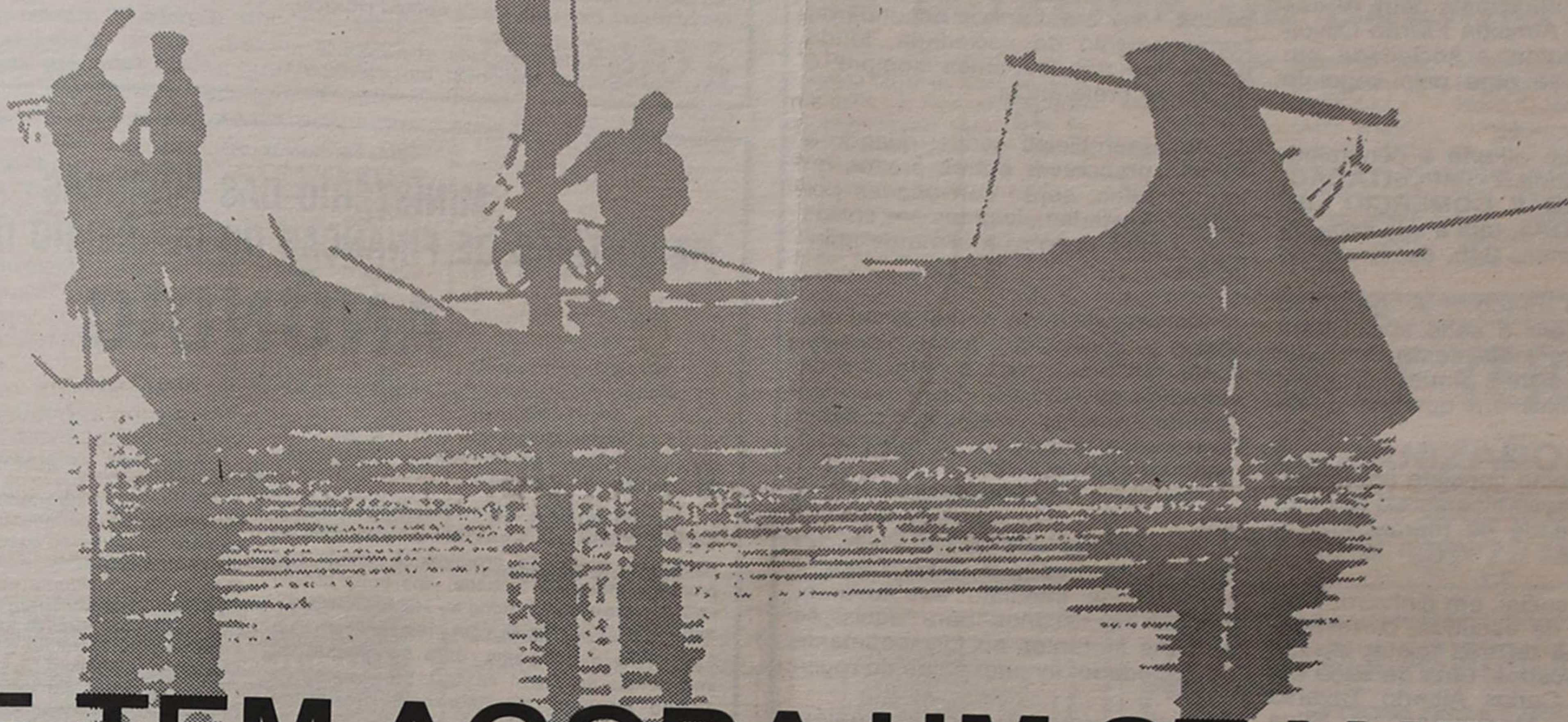

**E TEM AGORA UM STAND**

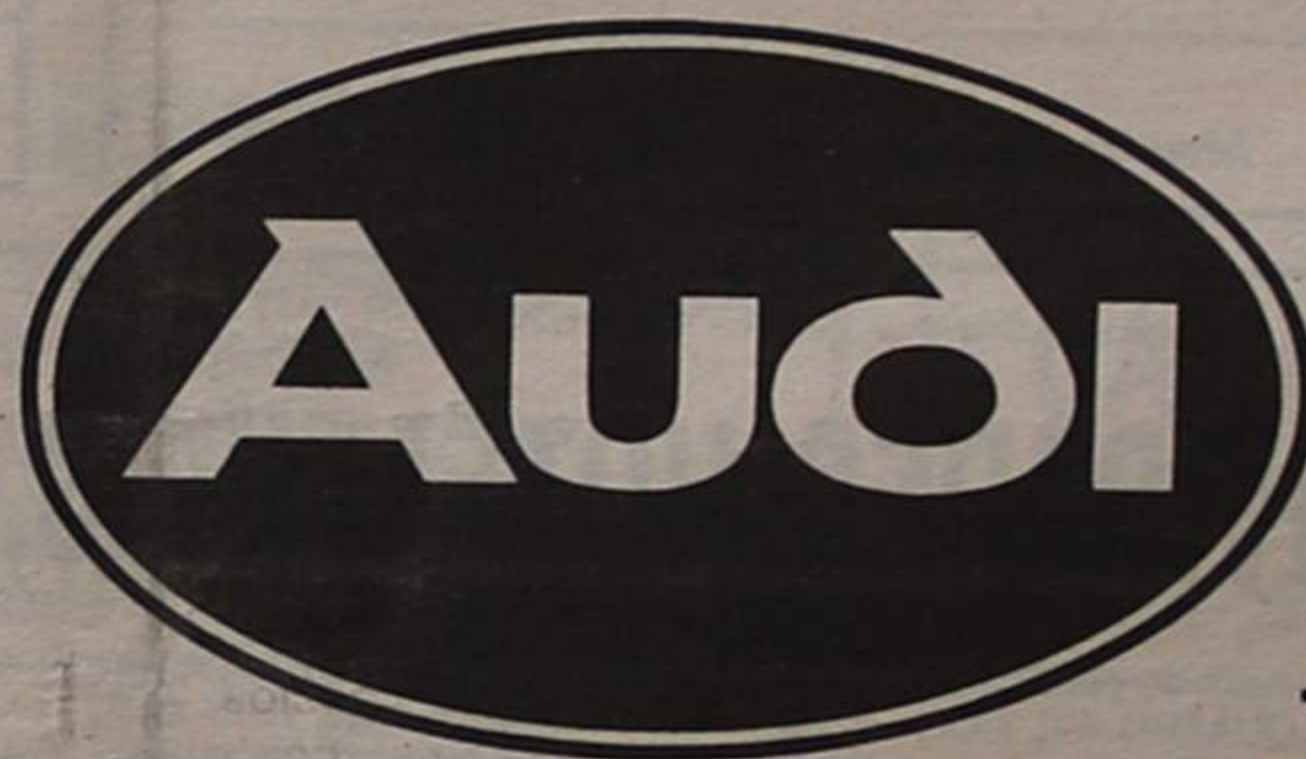

concessionário

**Garagem de Arrifana**

Rua Gomes Freire • 3/A • 3880 OVAR

Tel. 585461

«Defesa de Espinho» - 3151 - 1992/08/20

# CAFOMAR

## IMPORTAÇÃO, EXPORTAÇÃO E COMÉRCIO GERAL, LIMITADA

Conservatória do Registo Comercial de Espinho. N.º de Matrícula 00870/920622. N.º de Identificação de Pessoa colectiva. N.º da Inscrição 1. N.º e Data de Apresentação Ap. 03/92.06.22.

Maria Isabel Paquete Torres Soares, 2.ª-Ajudante da Conservatória do Registo Comercial de Espinho, **CERTIFICA** que por Carlos Alberto Tavares Pinto, c. na comunhão de adquiridos com Ágata Kruszewska; Mário Maximiliano da Silva Cunha, c. na comunhão de adquiridos com Maria Manuela Amorim da Cunha e Jorge Alberto Oliveira Almeida, c. na comunhão de adquiridos com Teresa da Conceição Almeida Ferrão Oliveira, foi constituída a sociedade em epígrafe que se rege pelo seguinte contrato:

1.º

A sociedade adopta a denominação de «CAFOMAR - IMPORTAÇÃO, EXPORTAÇÃO E COMÉRCIO GERAL, LIMITADA», tem a sua sede na Rua Oito, número 245, desta cidade de Espinho.

Parágrafo único - A gerência poderá transferir a sede social para qualquer outro local deste concelho ou para concelhos limítrofes, bem como abrir filiais em qualquer outro local.

2.º

O seu objecto consiste em importação, exportação e comércio geral de grande variedade de mercadorias e equipamentos.

3.º

O capital social, em dinheiro, é de três milhões de escudos, correspondente à soma de três quotas de um milhão de escudos, uma de cada um dos sócios, Carlos Alberto Tavares Pinto, Mário Maximiliano da Silva Cunha e Jorge Alberto Oliveira Almeida.

Parágrafo único - Do referido capital acha-se apenas realizado metade, de cada quota, devendo a restante metade ser realizada no prazo de um ano.

4.º

Os sócios poderão fazer suprimentos à sociedade, os quais vencerão ou

não juro, conforme for deliberado em assembleia geral.

5.º

A gerência da sociedade, dispensada de caução e com ou sem remuneração, conforme for deliberado em assembleia geral, compete a todos os sócios, que desde já ficam nomeados gerentes, sendo suficiente a assinatura de um deles para obrigar a sociedade em todos os seus actos e contratos e a representar em juízo, activa e passivamente, bem como comprar e vender veículos automóveis.

6.º

É livre a cessão de quotas entre sócios, mas a estranhos depende do consentimento da sociedade, tendo os sócios não cedentes sempre o direito de preferência.

7.º

As assembleias gerais, quando a lei não prescrever outros prazos ou formalidades, serão convocadas por cartas registadas, dirigidas aos sócios com a antecedência mínima de quinze dias.

8.º

No caso de falecimento de um dos sócios, a sociedade não se dissolve, continuando com os sobreviventes e os herdeiros do falecido, devendo estes nomear um de entre eles que a todos represente enquanto a quota se mantiver indivisa.

Por todos os outorgantes foi mais dito:

Os gerentes que obrigam a sociedade ficam, desde já, autorizados a proceder de imediato aos levantamentos necessários para aquisição de bens inerentes ao funcionamento da sociedade, mesmo antes do registo.

Está conforme o original. Contém 4 folhas.

Conservatória do Registo Comercial.

Espinho, 29 de Julho de 1992

A AJUDANTE,

Maria Isabel Paquete Torres Soares

«Defesa de Espinho» - 3151 - 1992/08/20

# MÓVEIS COLAÇO, LIMITADA

Conservatória do Registo Comercial de Espinho. N.º de Matrícula 00878/920709. N.º de Identificação de Pessoa Colectiva. N.º de Inscrição 01. N.º e Data da Apresentação Ap. 06/920709.

Maria Isabel Paquete Torres Soares, 2.ª-Ajudante da Conservatória do Registo Comercial de Espinho, **CERTIFICA** que por Carlos António Colaço da Silva, casado na comunhão geral com Maria Leontina Sá Reis e Alberto Manuel Pinto da Rocha, casado na comunhão de adquiridos com Maria Manuela Moreira Lopes, foi constituída a sociedade em epígrafe que se rege pelo seguinte contrato:

1.º

A sociedade adopta a denominação de «MÓVEIS COLAÇO, LIMITADA», com sede em Silvalde, cidade de Espinho

2.º

O objecto social é o comércio por grosso e a retalho de móveis e artigos de decoração.

3.º

O capital social, representado em numerário, é de DOIS MILHÕES DE ESCUDOS, dividido em duas quotas de um milhão de escudos, sendo uma de cada um dos sócios, Alberto Manuel Pinto da Rocha e Carlos António Colaço da Silva. Do referido capital encontra-se apenas realizado cinquenta por cento de cada quota. O restante será realizado até Dezembro próximo.

4.º

A gerência da sociedade, remunerada ou não conforme for deliberado em assembleia

geral, fica afectada a ambos os sócios, que desde já são nomeados gerentes, obrigando-se a sociedade em todos os seus actos e contratos com a assinatura de um gerente.

Parágrafo único Em ampliação da esfera normal de sua competência, o gerente poderá comprar ou vender viaturas automóveis.

5.º

A sociedade é permitido efectuar amortização de quotas nos seguintes casos:

a) quando a quota seja cedida a estranhos;  
b) quando se haja feito penhora, arresto, arrolamento ou apreensão da quota ou quando por qualquer motivo deva proceder-se à sua arrematação, adjudicação ou venda em qualquer processo, seja qual for a respectiva natureza.

6.º

Quando a Lei não exigir outras formalidades especiais, as assembleias gerais serão convocadas por carta registada, dirigida aos sócios, com quinze dias de antecedência.

7.º

A sociedade assumirá as despesas com a sua constituição, registos e despesas inerentes.

Adverti os outorgantes da obrigatoriedade de requererem o registo deste acto, no prazo de noventa dias.

Está conforme o original. Contém 3 folhas. Conservatória do Registo Comercial.

Espinho, 20 de Julho de 1992

A AJUDANTE,

Maria Isabel Paquete Torres Soares

«Defesa de Espinho» - 3151 - 1992/08/20

## MINISTÉRIO DAS FINANÇAS REPARTIÇÃO DE FINANÇAS DO CONCELHO DE ESPINHO ANÚNCIO

Execuções Fiscais - Proc. n.º 003172.0/92-APS

LUÍS FERNANDO DA COSTA BENTO, servindo de Chefe da Repartição de Finanças do Concelho de Espinho:

Faz saber que no dia 15 do próximo mês de Setembro, pelas 10 horas, nesta Repartição de Finanças, se há-de proceder à venda por proposta em carta fechada, dos bens abaixo mencionados, penhorados a - HIPERTÓNICA - FOTOGRAFIA E SOM, LDA., residente em Rua 62, n.º 73 r/c, Espinho, para pagamento da importância de 1 314 741\$00, proveniente de Centro Regional de Segurança Social de Aveiro, dos anos de 1988 e 1989.

### BENS PENHORADOS

1.º - Um fotocopiador, marca Minolta, mod. 425-2, novo, no valor de 1 000 000\$00.

2.º - Um computador, marca Casio, mod. SA-7000, c/ impressora, novo, no valor de 950 000\$00.

3.º - Um fax, marca Panasonic, mod. UF-600 SF, no valor de 600 000\$00.

OS BENS VÃO À VENDA POR 70% DOS VALORES INDICADOS.

A abertura das propostas far-se-á no dia e hora referida; pelo que as mesmas terão de ser apresentadas nesta Repartição de Finanças até aquela hora, identificando exteriormente o número do processo executivo.

É fiel depositário - AMÉRICO RODRIGUES DA SILVA - residente em Rua 62, n.º 73 r/c, Espinho, o qual mostrará os bens penhorados a quem esteja interessado, nas condições previstas e a estabelecer, conforme Art.º 891.º do Código de Processo Civil.

São citados os credores desconhecidos, bem como os sucessores dos credores preferentes para deduzirem os seus direitos querendo.

Repartição de Finanças do Concelho de Espinho, 12 de Julho de 1992

Servindo de O CHEFE  
DA REPARTIÇÃO DE FINANÇAS,  
Luís Fernando da Costa Bento

O ESCRIVÃO,  
(Assinatura ilegível)

«Defesa de Espinho» - 3151 - 1992/08/20

## ESPINDOCE - ACTIVIDADES HOTELEIRAS, LIMITADA

Conservatória do Registo Comercial de Espinho. N.º da Matrícula 00877/920708. N.º de Identificação de Pessoa Colectiva. N.º de Inscrição 01. N.º e Data da Apresentação Ap. 12/920708.

Maria Isabel Paquete Torres Soares, 2.ª-Ajudante da Conservatória do Registo Comercial de Espinho, **CERTIFICA** que por José Cruz, casado na comunhão geral com Maria Rodrigues Teixeira e Mário da Conceição Nunes Domingues, viúvo, foi constituída a sociedade em epígrafe que se rege pelo seguinte contrato:

1.º

A sociedade adopta a denominação de «ESPINDOCE - ACTIVIDADES HOTELEIRAS, LDA.», com sede na Rua 19, n.º 172, freguesia e concelho de Espinho.

2.º

A sociedade tem por objecto o comércio e indústria de confeitaria e pastelaria.

3.º

O capital social, integralmente realizado em dinheiro, é de OITO

MIL CONTOS e acha-se dividido em duas quotas de QUATRO MIL CONTOS, pertencendo uma a cada um dos sócios JOSÉ CRUZ e MÁRIO DA CONCEIÇÃO NUNES DOMINGUES.

4.º

Não são exigíveis prestações suplementares, mas os sócios poderão fazer à sociedade os suprimentos de que esta carecer, e os quais vencerão ou não juro consoante for deliberado em assembleia geral.

5.º

A cessão de quotas é livre entre os sócios, mas fica dependente do consentimento da sociedade quando feita a terceiros.

6.º

1 - A sociedade pode amortizar qualquer quota nos casos seguintes:

a) - Em caso de falência ou insolvência de qualquer sócio;  
b) - Em caso de arresto, arrolamento, penhora ou qualquer outra forma de apreensão judicial da quota;

c) - Em caso de transmissão de quota com inobservância do disposto no artigo anterior.

2 - Deliberada a amortização, a quota será liquidada pelo valor que resultar do último balanço, em quatro prestações semestrais e iguais, vendendo-se a primeira no primeiro dia útil do mês seguinte ao da deliberação.

7.º

Em caso de falecimento ou interdição de qualquer sócio, a sociedade prosseguirá com os sobreviventes ou capazes e com os herdeiros ou representante do falecido ou incapaz.

8.º

1 - A gerência, dispensada de caução, será exercida por três gerentes, sócios ou não, a nomear em assembleia geral, que igualmente estabelecerá o montante da sua remuneração;

2 - A sociedade vincula-se pela assinatura conjunta de dois gerentes;

3 - À gerência cabe a gestão dos negócios sociais e ainda a representação da sociedade, em juízo ou fora dele, podendo ainda desistir, confessar ou transigir em qualquer pleito em que a sociedade seja parte.

9.º

As assembleias gerais serão convocadas por carta registada com aviso de recepção, a remeter para a residência dos sócios, com a antecedência mínima de quinze dias.

10.º

Os lucros que se apurarem em cada exercício terão o destino que a assembleia geral, sem qualquer limitação, entender, podendo livremente ser criados, mantidos ou reforçados quaisquer fundos de interesse social;

11.º

Dissolvida a sociedade, a assembleia geral determinará a forma de liquidação e nomeará a pessoa ou pessoas que a ela procederão.

Está conforme o original. Contém 4 folhas.

Conservatória do Registo Comercial.

Espinho, 08 de Julho de 1992

A AJUDANTE,  
Maria Isabel Paquete  
Torres Soares

«Defesa de Espinho» - 3151 - 1992/08/20

## DELÍCIA DA COSTA VERDE - VINHOS, LIMITADA

Conservatória do Registo Comercial de Espinho. N.º da Matrícula 00715/900427. N.º de Identificação de Pessoa Colectiva 502336420. N.º de Inscrição Of. 01. N.º e Data da Apresentação Of. Ap. 01/920701.

Maria Isabel Paquete Torres Soares, 2.ª-Ajudante da Conservatória do Registo Comercial de Espinho, **CERTIFICA** que em relação à sociedade em epígrafe, foi depositada a fotocópia de escritura onde consta a **cessação de funções** do gerente Manuel Moreira de Castro.

Está conforme. Contém 1 folha.

Conservatória do Registo Comercial.

Espinho, 08 de Julho de 1992

A AJUDANTE,  
Maria Isabel Paquete Torres Soares

Apesar de batidos por 1-0

# «TIGRES» NÃO RECEARAM «LEÕES»

Sábado último, defrontaram-se no Estádio Comendador Manuel de Oliveira Violas, em encontro de pré-temporada presenciado por bastante público (destacando-se a presença nas bancadas de muitos emigrantes e adeptos do clube da capital), as equipas principais do Sporting Clube de Espinho e Sporting Clube de Portugal.

Jogo aguardado com bastante expectativa, face à presença no relvado de uma turma poderosa e renovada (apesar da ausência da sua vedeta polaca Juskowiak e da mais recente aquisição, o russo Cherbakov) que, comandada pelo experiente técnico Bobby Robson, aposta fortemente num título que lhe foge há vários anos. Do outro lado, o Espinho de Quinito com objetivos mais modestos, mas atrevido o suficiente, para fazer moza a candidatos, como se provou ao longo dos 90 minutos.

Numa partida que chegou a prometer muito, descambou-se um pouco para as picardias físicas, mais por culpa de um árbitro de pouco cali-

bre, podendo-se registar alguns lances de bom futebol. Se a primeira metade, teve sempre sinal mais por parte dos «leões», com especial relevo para a exibição de Balacov, culminada num golo de bela execução, na cobrança de um livre directo, os «tigres» já com o vento a seu favor, assumiram o comando das operações durante a segunda parte, embora pecassem na finalização, por demasiado inconsequente.

Aliás, nesta equipa do Espinho para a época de 92/93, a principal pecha parece residir no sector atacante, que poderá melhorar após uma melhor adaptação do recém-chegado Celsinho, que nos 45 minutos jogados nesta partida, revelou dotes técnicos apreciáveis. A opção por três centrais, permitindo maior mobilidade aos laterais nas funções extra-defensivas, parece acertada, num plantel não muito vasto, mas possibilitando outras soluções de qualidade.

Com o juiz aveirense Carlos Oliveira a dirigir a partida, as equipas ali-

nharam com as seguintes formações:

**Sporting de Espinho.** Silvano; Joel, Cerqueira, Vítor Silva, Dito, Marcos António; Zinho, Rui Manuel (Bessa, 82 m) e Pingo (Cardoso, 62 m); Ado e Alain (Celsinho, 45 m).

**Sporting Clube de Portugal.** Ivkovic; Marinho (Bilro; 45 m), Carlos Jorge, Valkx (Barny, 45 m) Leal (Paulo Torres, 84 m), Peixe, Figo (Capucho, 78 m), Filipe, Iordánov, Balacov e Cadete (Guentchev, 78 m).

# DES POR TO

## Jogos começam às 17 horas FAMALICÃO VEM AÍ PARA O PONTAPÉ DE SAÍDA

Domingo, às 17 horas, o Sporting de Espinho inicia a longa caminhada do nacional da 1.ª divisão, recebendo no Estádio Comendador Manuel de Oliveira Violas o F.C. Famalicão. Aliás, todos os jogos do nacional começam a essa hora até ao penúltimo domingo do mês de Setembro. Depois dessa data passam para as 16.

São os seguintes os jogos da primeira jornada:

- Guimarães-Beira Mar
- Chaves-Marítimo

## ESPINHO VENCEU (2-0) EM OLIVEIRA DE AZEMÉIS

Na passada quarta-feira, o Sporting Clube de Espinho cumpriu mais um jogo do seu ciclo de preparação, com vista ao difícil Campeonato Nacional da 1.ª Divisão, a iniciar-se dentro em breve.

Desta vez, o adversário foi a Oliveirense que fazia a apresentação oficial perante a sua massa associativa. Sem usufruir de um domínio avassalador, os «tigres» controlaram bem o jogo, acabando por triunfar com naturalidade por 2-0, embora ao intervalo o nulo subsistisse. Aliás, durante a primeira parte, assistiram-se a bons lances de futebol, com os homens de Oliveira de Azeméis a conseguirem chegar algumas vezes com perigo, às imediações da baliza de Vítor Couto. Os golos aconteceram na se-

gunda metade, primeiro por intermédio de Ado (51 m) e depois por Amadeu (63 m).

Jogo no Estádio Carlos Osório, em Oliveira de Azeméis, sob a arbitragem de Amadeu Pinho de Aveiro.

**Oliveirense-Rebelo;** Madureira, Luís, Rui Ferreira e Décio; Freitas, Ginho, Rui Néilson e

Mayamba; Rui Peneda e Ronaldo. Jogaram ainda: João Pedro, Nuno II, João, Nuno I e Biri.

**Sporting de Espinho-Vítor Couto;** Eliseu, Vítor Silva, Cerqueira e Dito; Marcos António, Joel, Zinho e Bessa; Alain e Ado. Jogaram ainda: Amadeu, Rui Manuel, Aziz, Celsinho e Cardoso.

### TOTOBOLA

Palpite de «DE» referente ao concurso n.º 35 de 30 de Agosto:

- Belenenses-Porto ..... 1
- Tirsense-Benfica ..... 2
- P. Ferreira-Boavista. X
- Beira mar-gil-Vicente. 1
- Marítimo-Guimarães.. 1
- Estoril-Chaves ..... 1
- Salgueiros-Sporting... 2
- Famalicão-Farense ... 1
- Braga-Espinho ..... X
- Louletano-U.Leiria ..... 1
- Amora-U. Madeira ..... 1
- Torreense-Penafiel.... 1
- Leixões-Setúbal ..... 1

## LOTES DE TERRENO

(URBANIZADOS)

Desde 5.500 c.

7310688 ☎ 7310691

**PORTAS BLINDADAS  
FECHADURAS E COFRES**  
Alfredo da Silva Azevedo  
Lourosa ou S. João da Madeira  
Telef. 056-832188  
Para o concelho de Espinho  
**PONTO FORTE FICHET F**  
Assistência 24/24 horas

**FÁBRICA DE MÁRMORES  
E GRANITOS DA TABUAÇA**  
VITORINO LOPES DA CRUZ,  
SUCRS., LDA.  
LUGAR DE ESPINHO - S. FÉLIX DA MARINHA  
VILA NOVA DE GAIA  
APARTADO 205 - 4503 ESPINHO CODEX  
TELEFONE 720565  
FUNDADA EM 1897.

**CLÍNICA FISIÁTRICA S. PEDRO**  
MEDICINA FÍSICA E REABILITAÇÃO  
Rua 8, N.º 681 - Telef. 724714 - 4500 ESPINHO  
Acordo com as entidades:  
■ ADSE ■ SSMJ  
■ ACASA ■ CGD  
■ DMG ■ SEGUROS  
■ EDP ■ PARTICULARES  
■ SAMS  
**ISMAEL BEIRÃO**  
MÉDICO ESPECIALISTA  
**LIANA PEREIRA**  
FISIOTERAPEUTA

**VENDE-SE**  
**TERRENO COM 1.100 M2**  
Na Rua dos Poços Carvalhal  
Para informações contactar:  
Café Sampaio - Rua da Guimbra-Anta-Espinho

**MÉDICOS DENTISTAS**  
**JORGE FERREIRA**  
**BRUNO MORRIS**  
SAMS, ADSE, CGD  
Telefone: 728693  
Edifício S. Pedro - sala W - Rua 23, n.º 174

ESPECIALIDADE EM CAFÉS  
FÁBRICA DE TORREFAÇÃO PRÓPRIA  
GRANDE SORTIDO DE BEBIDAS  
NACIONAIS E ESTRANGEIRAS  
**CASA ALVES RIBEIRO**  
VALDEMAR NEVES ALVES RIBEIRO  
RUA 19, N.º 294 TEL. 720075 - APARTADO 128 - 4502 - ESPINHO

**CASINO  
SOLVERDE  
ESPINHO**  
  
**CINEMA**  
TEL. 72 02 38

HOJE, QUINTA-FEIRA, DIA 20  
«BATMAN REGRESSA» — M/12 anos

DE 21 A 27  
«O MEU PRIMEIRO BEIJO» — M/12 anos

SÁBADO, DIA 22  
«O REGRESSO DE HENRY» — M/12 anos

  
O DESPORTO  
ESTÁ DE VOLTA  
À ANTENA DA  
**RÁDIO COSTA VERDE/88.4**  
A MAIOR DIVULGAÇÃO NO ESTÁDIO  
A MAIS COMPLETA INFORMAÇÃO NO ESTÚDIO

  
AUTOMÓVEIS

ALFA ROMEO 33 1.5	90
ALFA ROMEO 164 TURBO	90
FIAT TIPO CHARME II 1.4	90
FORD FIESTA 1.1	88
LANCIA THEMA TURBO IE	88
LANCIA DELTA HF TURBO	89
LANCIA PRISMA 1.6 IE	88
MINI COOPER (Novo)	92
PEUGEOT 205 GR (5 Portas)	90
RENAULT 5 GTL 5 p.	83
RENAULT 5 GT TURBO	88
VW POLO GT (Carrinha)	91

ACEITO TROCA POR CARRO OU MOTOCICLETA  
CONDIÇÕES ESPECIAIS DE CRÉDITO  
PREÇOS PARA REVENDA  
Rua 19 N.º 894 — ESPINHO  
Telefone (02) 72 58 80

# MERGULHO QUASE FATAL PARA JOVEM CORTICEIRO

Mais uma vez, a não observância das regras e cuidados a ter após as refeições, ia custando a vida a um jovem banhista, nas imediações da Praia da Seca.

Com efeito, na passada tarde de segunda-feira, por volta das 17 horas, Vitor Manuel Silva Fontes, 17 anos, residente no Lugar de Tocinhos, Santa Maria de Lamas,

corticeiro de profissão, que juntamente com familiares seus se encontrava naquela praia, resolveu tomar um banho de mar, depois de ter lanchado e em má hora o fez. Sentindo-se indisposto e em dificuldades, valeu-lhe o pronto alerta dado, que permitiu a rápida e eficaz intervenção dos nadadores salvadores dos Bombeiros Voluntários de Espinho, já que nada-va numa zona não vigiada.

Depois de retirado da água, foi conduzido ao serviço de urgência do Hospital de Espinho, de onde seguiu para Gaia, dada a gravidade do seu estado, dando entrada na sala de reanimação daquela unidade hospitalar. A hora de fecharmos esta edição, desconhecia-se a evolução do caso, segundo nos afirmou um elemento do corpo que o socorreu.

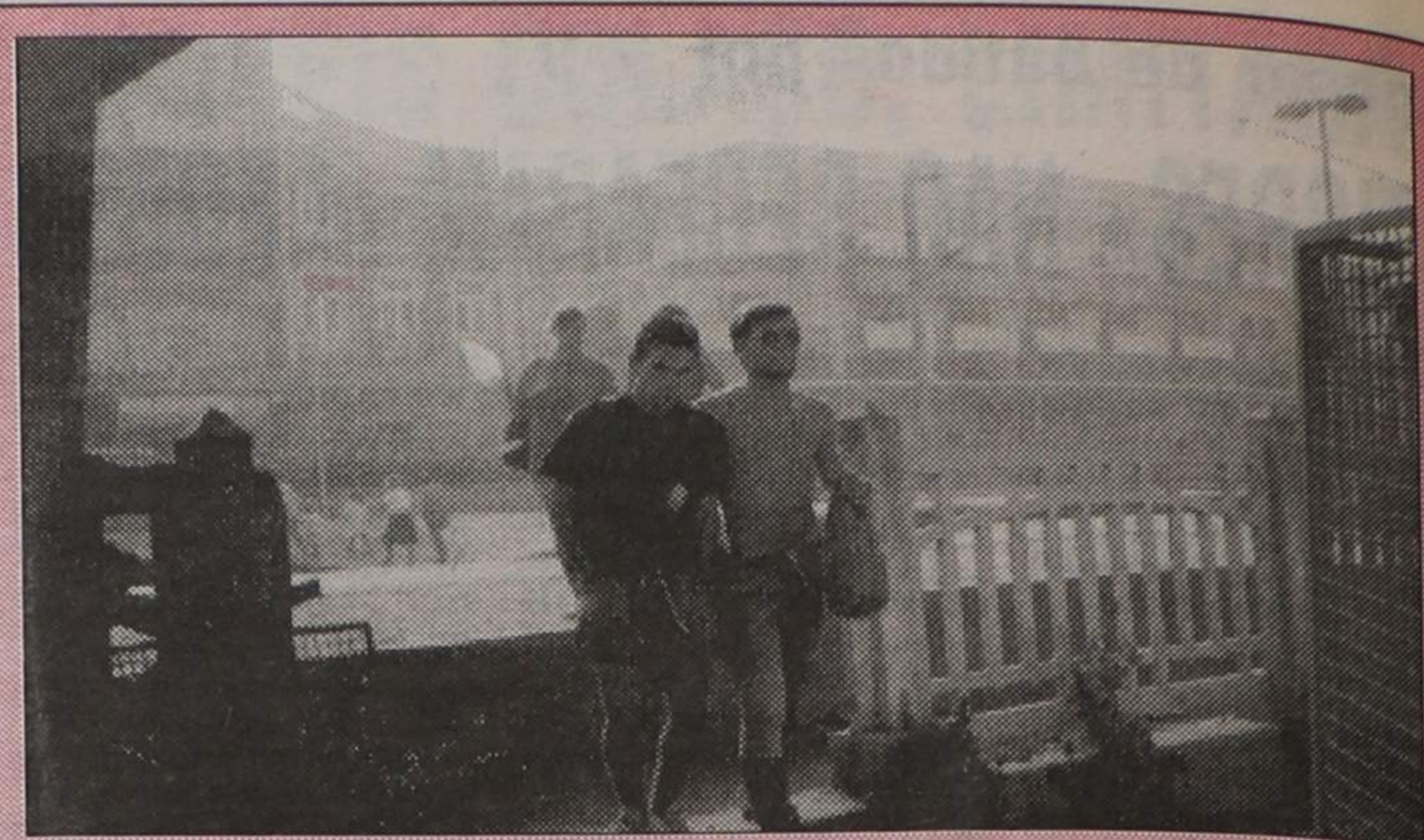

# SOLUÇÃO (FINALMENTE!) À VISTA NO DERRAME DE COMBUSTÍVEL EM GRIJÓ

Os problemas ambientais e ecológicos provocados pelo derrame de gasolina na estação de serviço da Shell, em Argoncilhe, concelho da Feira, que conforme noticiámos, alguns meses atrás, se fizeram sentir com especial intensidade nos lençóis aquíferos que fornecem Grijó, estão finalmente em vias de ter uma solução efectiva.

Depois de muitas diligências e esforços dos responsáveis autárquicos, quer da Junta de Freguesia mais atingida, quer das Câmaras de Gaia e Feira, foi anunciado na passada semana, que as secretarias de Estado dos Recursos Naturais e do Planeamento e Desenvolvi-

to Regional haviam desbloqueado as verbas requeridas para a resolução da questão em causa.

Resolução essa que passa pela abertura de um fundo específico, participado em 65% pelo FEDER (Fundo Europeu de Desenvolvimento Regional), para obras de custo total previsto superior a 500.000 contos, repartidos mais concretamente, entre Gaia (230 mil) e Santa Maria da Feira (300 mil). A Shell prontificou-se a participar os restantes 35%, assumindo assim as suas responsabilidades neste caso, que tantos transtornos provocou às populações atingidas.

O montante possibilitará,

para além da construção da rede de abastecimento de água, na zona atingida pelo derrame, a recuperação dos lençóis aquíferos antes contaminados. O plano foi idealizado, com o acordo dos presidentes da câmara envolvidos, pelo secretário de Estado dos Recursos Naturais, António Taveira, só agora sendo possível a sua concretização, após a "luz verde" dada pela secretária de Estado do Planeamento e Desenvolvimento Regional, Isabel Mota. Assim, a melindrosa situação, que se protelava desde Dezembro último, e que se receou chegar a atingir o concelho de Espinho, estará a um passo de ser ultrapassada.

Não há nada a fazer...

# GRADEAMENTO (FRÁGIL) VOLTOU A SER DESTRUÍDO

O gradeamento em cimento, que impede a passagem de pessoas através da via-férrea, junto da estação de Espinho, voltou a ser destruído.

Antes, as pessoas, atravessavam essa vedação por meio de uma abertura de pequenas dimensões.

Teriam, para isso, de baixar a cabeça e de cur-

var-se um pouco. O "buraco" foi entretanto reparado e os transeuntes passaram a utilizar, ou os subterrâneos ou a porta de entrada da estação.

Acontece que num dos últimos dias, voltou a ser feita, ali, nova abertura, agora de boas dimensões, o que permite às pessoas atravessarem a via como se

encontrassem uma porta escancarada!

Donde se conclui que o material utilizado no gradeamento é fraco. Ter a cor do cimento, lá isso tem, mas faltam-lhe "condimentos" para o tornar um pouco mais resistente.

A verdade é que as pessoas têm zombado dessa fragilidade!

**VENDE-SE TERRENO EM ESMORIZ**  
c/ 800 m2  
Contactar Telef.: 7310404

**ESPINHO**  
ALUGA-SE APARTAMENTO T2  
c/ garagem individual  
E  
VENDE-SE LOJA C/ 2 PISOS  
Área de 72 m2  
Telefones: 728749 e 727232

**CAVALHEIRO SOLTEIRO**  
Funcionário Público, pretende conhecer menina solteira, de 32 a 37 anos, com emprego estável, para fins convívio e futuro compromisso. Assunto sério.  
Carta a este jornal ao n.º 13914

**SERVIÇOS OBRAS DE MARCENARIA E CARPINTARIA**  
(DE QUALIDADE)  
Contactar: Manuel José Silva Oliveira  
Lugar das Costouras - Canedo  
4535 LOUROSA - Telef.: 7650373

**VENDE-SE TERRENO - ESPINHO**  
Entre as ruas 31 e 33  
2x20m. C/ viabilidade de construção  
Telefone: 722392 (manhãs e depois das 20 horas)

**VENDE-SE OU ALUGA-SE**  
T-2 R/C urbanização SIMOPE junto EUROMARCHÉ, próximo das novas Faculdades de Arquitectura, Letras e Ciências.  
Três roupeiros embutidos, WC com ventilação directa, parques de estacionamento. Transportes constantes de e para o Porto.  
Contactar pelo telefone 722801

**ESPINHO**  
ALUGAM-SE APARTAMENTOS  
Com ou sem mobília.  
Informa e trata: J. Couto  
Telef.: 726540 (horas de expediente)

**ARMAZÉM 1.400 m2**  
ZONA INDUSTRIAL DE ESPINHO  
7310688 ☎ 7310691

**REFORMADO/A**  
Contactar com o Escritório de "O NOSSO CAFÉ" nas horas de expediente

SEMANÁRIO REGISTADO NA DIRECÇÃO-GERAL DE COMUNICAÇÃO SOCIAL SOB O N.º 41/37 FUNDADO EM 27 DE MARÇO DE 1932 POR BENJAMIM DA COSTA DIAS

APARTADO 39 4501 ESPINHO CODEX PORTE PAGO

## DEFESA DE ESPINHO

PROPRIEDADE DA EMPES - EMPRESA DE PUBLICIDADE DE ESPINHO, LDA., MATRICULADA NA DO REGISTO COMERCIAL DE ESPINHO SOB O N.º 59, FOLHAS 30 DO LIVRO C-1, COM O CAPITAL SOC DE UM MILHÃO E QUARENTA MIL ESCUDOS □ REDACÇÃO E ADMINISTRAÇÃO NA RUA 26, N.º 601 APARTADO 39, 4501 ESPINHO CODEX - TELEFONE 721525 □ MAQUETAGEM NA EMPES, S.A. ELECTRÓNICA - NOVOSMEIOS - COMUNICAÇÃO E MARKETING, LDA □ IMPRESSÃO - NAVEPRIN, GRÁFICA DO NORTE, SA □ TIRAGEM MÉDIA DE 3.500 EXEMPLARES □ DEPÓSITO LEGAL N.º 1607 MEMBRO DO IPIR - INSTITUTO PORTUGUÊS DE IMPRENSA REGIONAL