

DEFESA DE ESPINHO



APARTADO 39
4501 ESPINHO CODEX
PORTE PAGO
ANO 60 • NÚMERO 3152
27 DE AGOSTO DE 1992
PREÇO: 65\$00 (IVA INCLUIDO)

DIRECTOR: ÁLVARO GRAÇA

SEMANÁRIO

FUNDADOR: BENJAMIM COSTA DIAS

Conclusões de um mini-inquérito

A CIDADE PRECISA DE MAIS «RUAS 19»



«ELES» (OS EMIGRANTES) DESPEDIRAM-SE DA FEIRA

«Eles» os emigrantes, às centenas, talvez milhares, invadiram Espinho durante todo o mês de Agosto, de modo particular às segundas-feiras, quando aqui se realiza a «maior feira do Norte».

Vinham, normalmente da periferia, conduzindo bons carros, facilmente identificados pelas matrículas, umas francesas (a grande maioria), outras alemãs, assim como de outros países da Europa e até de outros

continentes. Entre nós são também vulgares os carros oriundos do Canadá, da Venezuela e do Brasil.

Muitos desses carros ostentavam alvas fitas de seda, a significar que de véspera ou poucos dias antes, houve «casório», de que os ocupantes terão sido noivos, familiares ou simples convidados. São todos esses patricios que, fora de portas, para poderem juntar uns francos, uns marcos ou uns dólares,

chegam a comer o pão que o diabo amassou.

A feira enche-se, neste mês de Agosto, desses emigrantes, o que, se os juntarmos aos «habitues» de todo o ano, teremos uma feira a abarrotar de gente.

Foi assim, de facto nas quatro últimas feiras. Em especial durante a manhã, faltavam os espaços para se poder caminhar. E não houve sector da feira que não fizesse (bom) negócio.

Se a fruta e o peixe



eram muito procurados, o «resto» não o eram menos.

E, nesse resto, podemos incluir o calçado e as roupas de vestir e de cama. Também tiveram muita saída as peças de ouro e de

prata. Lá, onde se encontram, os emigrantes, são normalmente convidados para uma festa de anos de compatriotas ou não. E a oferta de uma pulseira é bonita e não é das coisas mais caras...

Na cidade vai notar-se a falta desses «estrangeiros» nossos irmãos.

É uma presença, maciça, a que estamos habituados por este tempo. Mais uns meses e estarão de volta.



CINANIMA/92: LOCAL POR DECIDIR

Não está ainda decidido qual o local em Espinho, onde vai realizar-se o Cinanima/92. Na reunião pública da passada terça-feira, a Câmara Municipal, pela voz do seu presidente, informou os responsáveis pela realização do 16.º Festival de Animação que a decisão quanto ao local poderá vir a ser tomada na próxima semana.

Ganha corpo a ideia de que esse local poderá vir a ser o edifício S. Pedro, depois de desbloqueado o processo que envolve a edilidade e a empresa.

DESPORTO

O Minho na rota dos «tigres»

DEPOIS DO FAMALICÃO (CÁ)
TEREMOS O BRAGA (LÁ)

- Parati é o árbitro

JOVEM FOI SALVA POR «SURFISTAS»

"SURFISTAS" SALVARAM JOVEM EM PERIGO

Duas irmãs gémeas de Lourosa, que na tarde de sábado tomavam banho na praia situada de frente da Rua 33, estiveram em dificuldade em plena água quando se afastaram demasiado da orla marítima.

Se uma delas conseguiu regressar a terra pelos seus próprios meios, a outra teria sido vítima da sua negligência, não fora a pronta intervenção de "surfistas" em acção no local.

Assim, um desses "surfistas", abeirando-se da jovem, permitiu que esta se agarrasse à prancha e assim seguisse até à "rebentação", onde a aguardava um outro abnegado nadador, que a trouxe para fora da água sem mais problemas.

Na praia, já se temia pela sorte da jovem.

Entretanto, os bombeiros que haviam sido chamados para outro ba-

nista em dificuldades, tiveram de aguardar imenso tempo até que a passagem-de-nível da Rua 33 ficasse livre.

Por essas e por outras é que pelo menos em tempo de praias, deveria ser organizado um serviço permanente de socorros a náufragos, através dos bombeiros e com viatura própria, para dali seguirem para os hospitais, local ou da periferia, em caso de tragédia.

Isto para evitar que fosse feito "stop" a qualquer comboio, em marcha, como já aconteceu há anos, na Linha da Póvoa, quando por motivos de um incêndio houve necessidade de as mangueiras atravessarem a via-férrea para o combate ao fogo.

MÚSICA TAMBÉM INCOMODA

A propósito do reparo que aqui temos feito sobre o foguetório para além da meia noite, por ocasião de festas, pedimos um grupo de moradores das imediações do Parque João de Deus que alertemos quem de direito para o facto de a música que ali se ouve todas as noites exceder também aquela hora.

Acrescenta-se nesse pedido de alerta que enquanto os foguetes se ouvem, apenas, em períodos de festas, a música do Parque João de Deus é diária e durante várias semanas. "Logo, perturba tanto ou mais que os foguetes, afectando particularmente pessoas doentes e todos aqueles que trabalham".



CINANIMA 92 JÁ MEXE

Embora ainda com a expectativa de saber qual o local onde decorrerá a edição do Cinanima 92, tudo se conjuga para que este ano seja batido o número recorde de filmes inscritos a concurso.

Segundo um "press-release" que o Gabinete de Imprensa distribuiu aos órgãos de comunicação social, esta edição promete ultrapassar as duas centenas. A cabeça da lista dos países mais representados, surge a Inglaterra com 40 filmes, seguida da CEI (Comunidade dos Estados Independentes), que apresenta 33 películas, na tradição do que acontecia anteriormente com a defunta URSS. Outros países de leste contribuirão igualmente, como sejam: a Lituânia (1), Estónia (1), Croácia (4), Bulgária (2), Checoslováquia (9), Polónia (7) e Hungria (7).

A delegação portuguesa revela uma baixa relativamente ao ano passado, mas a qualidade poderá ser outra, já que ressurgem os filmes de autor em detrimento da publicidade.

Na calha ainda, três longas metragens, de outros tantos países: "Under the Milk Wood" (Inglaterra), "Little Vixon" (Polónia) e "La Leyenda del Viento del Norte" (Espanha).

Para dizer de sua justiça, está desde já formado o Júri de Selecção, integrando Carlos Barradas, Artur Correia, Jorge Neves, Matos Barbosa e Manuel Dias.

Quanto ao veredicto final, estará nas mãos de cinco jurados: Servais Tiago (Portugal), José Abel, Angel Garcia (Espanha), Joanna Quinn (Inglaterra) e Csaba Varga (Hungria).

MÉDICOS DENTISTAS

**JORGE FERREIRA
BRUNO MORRIS
SAMS, ADSE, CGD**

Telefone: 728693

Edifício S. Pedro - sala W - Rua 23, n.º 174

SALVE 30/8/92

**MARIA RODRIGUES
FORTUOSO**

Na passagem das suas 80 primaveras, desejam-lhe muitas felicidades e anos de vida.



SALVE 27/8/92

**SÍLVIA CARINA
MACEDO NEVES**

Seu pai deseja-lhe muitas felicidades na passagem do seu 11.º aniversário.



QUANTOS ANOS TEM A PALMEIRA?

Dezenas de palmeiras espalham-se um pouco por toda a parte da cidade, sobretudo na "baixa". Devem ser, sensivelmente, da mesma época, ainda que umas tenham crescido mais do que outras.

Uma dessas palmeiras torna-se mais notada do que as restantes, e isto porque se encontra isolada e no vértice de duas ruas de grande movimento - a 7 e a 62.

Quantos anos terá essa palmeira? Setenta anos? Oitenta? Os mais antigos, por nós contactados, inclinam-se para as oito décadas, mas admitindo o erro.

Diz-se ter sido plantada por particulares, donos do

terreno onde se situa, e foi poupada quando da abertura das duas ruas.

Aliás, há um respeito generalizado pela preservação dessas árvores. Aqui bem perto de nós foram construídos dois modernos edifícios sob a denominação "Edifício Palmeira". Para a abertura dos alicerces e respectivas construções, tudo foi derrubado, menos essas bonitas árvores.

Não fora esse sentimento de respeito pelas palmeiras, e a que motivou estas notas já há muito que teria desaparecido. Pensamos mesmo que estará a impedir alterações urbanísticas no local.

MORADIAS

3 e 4 frentes | Esmoriz Praia
Desde 19.000 | 4 frentes 25.000 c.

Informa 7310688 ☎ 73106991

ESPINHO (CENTRO) T3 NOVO

C/ garagem Ind. Arrumos

Pronto Habitar

☎ 7310688

AOS JOVENS

ANDARES

T1 / T1+1 / T2

C/ ou s/ garagem

Crédito jovem

☎ 7310688

CASINO SOLVERDE ESPINHO



CINEMA
TEL. 72 02 38

HOJE, QUINTA-FEIRA, DIA 27
"O MEU PRIMEIRO BEIJO" — M/12 anos

DE 28 A 31
"O GLADIADOR" — M/16 anos

SÁBADO, DIA 29
"LUCKY LUKE" — M/6 anos

ACHADOS NA VIA PÚBLICA

Encontram-se depositados na PSP de Espinho, para serem entregues a quem provar que lhes pertencem, os seguintes objectos achados na via pública: um relógio de pulso para homem, um porta-moedas de criança com dinheiro, umas calças de ganga, dois calções e uma toalha de praia.

Um romance de F. Martins Lobo

«BARBUDA - FAMOSO PROSTÍBULO DE LISBOA»

O professor Fernando Martins Lobo, condecorado há tempos com o Grau de Comendador da Instrução Pública, pelo Presidente da República e agraciado com a Medalha de Ouro da Cidade, pela Câmara Municipal de Espinho, além de ter recebido

como o autor revela no prefácio, lhe foram «confiados por pessoas fidedignas».

Claro que todo o mérito de «Barbuda» cabe, por inteiro, a F. Martinho Lobo. Foi ele quem teve de construir toda a história, dar-lhe sequência e enredo. E

«Um livro é sempre como uma moradia: nunca está acabada. Além disso, o escritor fica sempre enredado na sua própria obra, porque é pai e padrinho, irmão e amigo, marido ou esposa da obra que criou com o seu próprio sabugo». Ainda no prefácio e sobre o novo imposto do IVA, Martins Lobo comenta: «Desgraça de miséria dum povo que põe no mesmo prato da balança, cultura e analfabetismo para tapar buracos, que o livro não é um quilograma de arroz; um enfarto o estômago, o outro alimenta o espírito».

Garante o autor que «Barbuda» existiu, de facto. Foi uma pastora conhecida por Marsilea, mas cujo nome não ficou registado por decisão do padre, o qual o considerou fora da onomástica da Igreja, parecendo-lhe, o por isso maçónico.

Foi a «Barbuda» quem viria a dar o nome a uma pensão lisboeta, «com cabaré, dancing, «casa de tia» e quartos que alugava. Por lá passaram damas e cavalheiros da alta roda. Vinham ali fazer amor escondido».

Daí, desse «famoso prostíbulo», acabou, afinal, por nascer toda a história do romance, protagonizado, a concluir, por um jovem casal que «in extremis» não se uniu pelos laços do matrimónio por se ter concluído que afinal eram irmãos!

De referir que o autor dedica um capítulo de «Barbuda», a Espinho, referindo que dois dos personagens do romance «foram encantados» pela sua praia.

Acrescenta que ela «veio a manter relações muito amistosas com Marques da Graciosa, Conde das Devesas, Montenegro e João Guetim» e que «mais tarde, nos casinos Peninsular e Bragança conheceu o compositor Fausto Neves e Dr. Salvador».

Sublinha que «já nesse tempo Espinho era rico em diversões. Verdadeiro vulcão de alegrias. Ainda hoje se diz que, quem vier a Espinho, ai deixará seus olhos, coração e pensamento».

Com sugestiva capa a cores, a edição de «Barbuda» é da Estante Editora.

F. MARTINS LOBO

Barbuda

Famoso prostíbulo de Lisboa



estante editora

outras distinções, acaba de trazer a público «Barbuda - Famoso prostíbulo de Lisboa», na sequência de dois outros livros de sucesso: «Deixa-me ser criança, professor...» (esgotado) e «Seara Humana».

É de «Barbuda» que nos vamos ocupar. Trata-se de um romance baseado em factos que

com tanta arte o faz, que não se consegue deixar para o dia seguinte a leitura de capítulos que por qualquer motivo, tencionávamos interromper a meio. É tão aliciente o enredo que não faltará quem «devore» de uma assentada as duzentas e tal páginas do volume.

Curiosa esta ideia do autor:

Recorte da semana O JOGO DA APROXIMAÇÃO

SOMOS uns campões no jogo de alterar matéria do foro legislativo.

No jogo, retenha-se. Porque com frequência se mexe no que poderia ficar como está e se não muda o que mereceria alteração. Em maré estival, exercícios de *cirurgia* nas leis eleitorais não escapam a políticos.

Consenso há, num aspecto: impõe-se aproximar os eleitos dos eleitores. Mas logo se diz que o sistema «tem provado bem». Marcelo acha que, sendo grave, o problema eleitoral não é tão urgente «como o querem vender». Qualquer veto, para ser ultrapassado, força à obtenção de uma maioria qualificada, logo a consenso entre os dois maiores partidos. Mais vale «ir amadurecendo». E Vitorino sustenta que o sistema não é responsável por tudo o que ocorre na nossa vida política. Revisão, sim, mas do Parlamento, do «tipo de protagonismo dos deputados», das normas de disciplina dos grupos parlamentares e do «próprio sistema dos partidos». Um duo em boa forma.

Martinho de Castro
In «Diário de Notícias»

NOVO SISTEMA DE TARIFAS TELEFÓNICAS

Toda a reconversão, que tem vindo a ser posta em prática pelos TLP, motivada essencialmente por um atendimento mais rápido e pelo crescente número de assinantes, conduziu à introdução de um novo sistema de temporização das chamadas locais e regionais. Este novo sistema de tarifas telefónicas, entrou em vigor no passado dia 15 deste mês.

Pretende-se deste modo, uma melhor utilização das infra-estruturas e a redução das situações de congestionamento da rede. Sistema este, que é constituído por duas partes: chamadas locais e chamadas regionais.

Nas primeiras, entre

as 21 e as 8 horas, os períodos poderão durar até 720 segundos por unidade de contagem. Das 8 da manhã até às 21 horas, uma unidade de contagem dura somente 360 segundos, ressalva feita aos sábados, domingos e feriados.

Nas chamadas regionais existem três escalões: o primeiro das 21 às 8 horas, com 180 segundos de duração por impulso, enquanto das 8 às 21, perfaz os 135 segundos; o segundo escalão dura 150 segundos, entre as 21 e as 8 horas, para mudar para um impulso por minuto, das 8 às 21, quanto ao terceiro escalão concede um minuto no período nocturno, e 45 segundos de dia, por unidade de contagem.

MEDICAMENTOS MAIS CAROS

Segundo o estipulado num Decreto-Lei do Ministério da Saúde, publicado a 25 de Junho passado, prevendo um novo regime de participações, os utentes do Serviço Nacional de Saúde passarão a ter que dispendir mais 10% do custo total dos medicamentos, a partir do dia 24 próximo. Esta medida engloba igualmente os beneficiários da Direcção-Geral de Protecção Social aos Funcionários e Agentes da Administração Pública (ADSE). Por exemplo, nos medicamentos do escalão B, que

integra alguma das categorias de fármacos de maior consumo, como antibióticos, cardioprotectores, diuréticos e asmáticos, a contribuição do Estado é reduzida de 80 para 70 por cento. Já no escalão C, abrangendo os antidepressivos, tranquilizantes, analgésicos e vitaminas, a participação baixa de 50 para 40%.

Nestes dois grupos, amplamente receitados pelos Serviços de Saúde, os beneficiários terão de pagar mais 10 por cento. Exceptuando-se, segundo o regime especial previsto

no mesmo diploma, os pensionistas que recebam pensões inferiores ao salário mínimo nacional, casos em que a comparticipação estatal é subida em 15%. Para tal, terão que fazer prova do seu rendimento, solicitando documento comprovativo a emitir pelo Centro Regional de Segurança Social.

Também a farmácia a que se dirijam estes pensionistas, deverá exigir o cartão de utente como prova da sua situação.

Finalmente, relativamente aos medicamentos de escalão A, incluindo os fármacos para doentes crónicos, tal como os anti-diabéticos, o Estado manter-se-á como suporte integral do seu custo.

DR. ILÍDIO D'OLIVEIRA SANTOS

MÉDICO DENTISTA

ODONTOPEDIATRIA = Ortodontia Fixa / Prótese Fixa

Consultórios:

— Rua 16 (Esquina Rua 19), n.º 545-1.º Dt.º - Espinho - Telef. 722931
— Rotunda da Boavista, 182-2.º H 3 - Porto - Telef. 6007175

Acordo com as entidades: ACASA; CGD; ADSE

VENDE-SE ESTABELECIMENTO

COM 66,8 M2 E ARRUMOS
COM 8,10 M2

EDIFÍCIO PALMEIRAS

LOJA 3 - RUA 8 - ESPINHO

Contactar de 2.ª a 6.ª feira
das 9 às 12 e das 14 às 18 horas

Telefone: 721575



LUIZ MEGRE BEÇA & CA., LDA.

CORRETORES DE SEGUROS

(Inscritos no Instituto Nacional de Seguros)

ESPECIALIZADOS EM SEGUROS INDUSTRIAIS, INCÊNDIO E LUCROS CESSANTES

LARGO ENG.º ANTÓNIO DE ALMEIDA, 70-8.º • 4100 PORTO
Telef. 6000089 • Teleg. ORUGES • Telefax 6000088 • Telex 24951 LUMBE P



HOTEL E APARTHOTEL
SOLVERDE ELEGERAM
«FUNCIONÁRIO DO MÊS»

Numa iniciativa deveras estimulante para quem trabalha por conta de outrem, tanto o Hotel como o Aparthotel Solverde continuam a eleger o «funcionário do mês» em cada uma dessas unidades hoteleiras.

Assim, em relação ao Hotel Solverde, a escolha recaiu sobre Maria Raquel Martins Ventura, funcionária que tem vindo a desempenhar funções de controladora de créditos.

Quanto ao Aparthotel, a eleita foi Maria de Fátima Pinto Nogueira Barros, que desempenha funções de empregada de andares «com muita dedicação».

**OVAR TEM RIA,
TEM SOL,
TEM MAR À VISTA,**

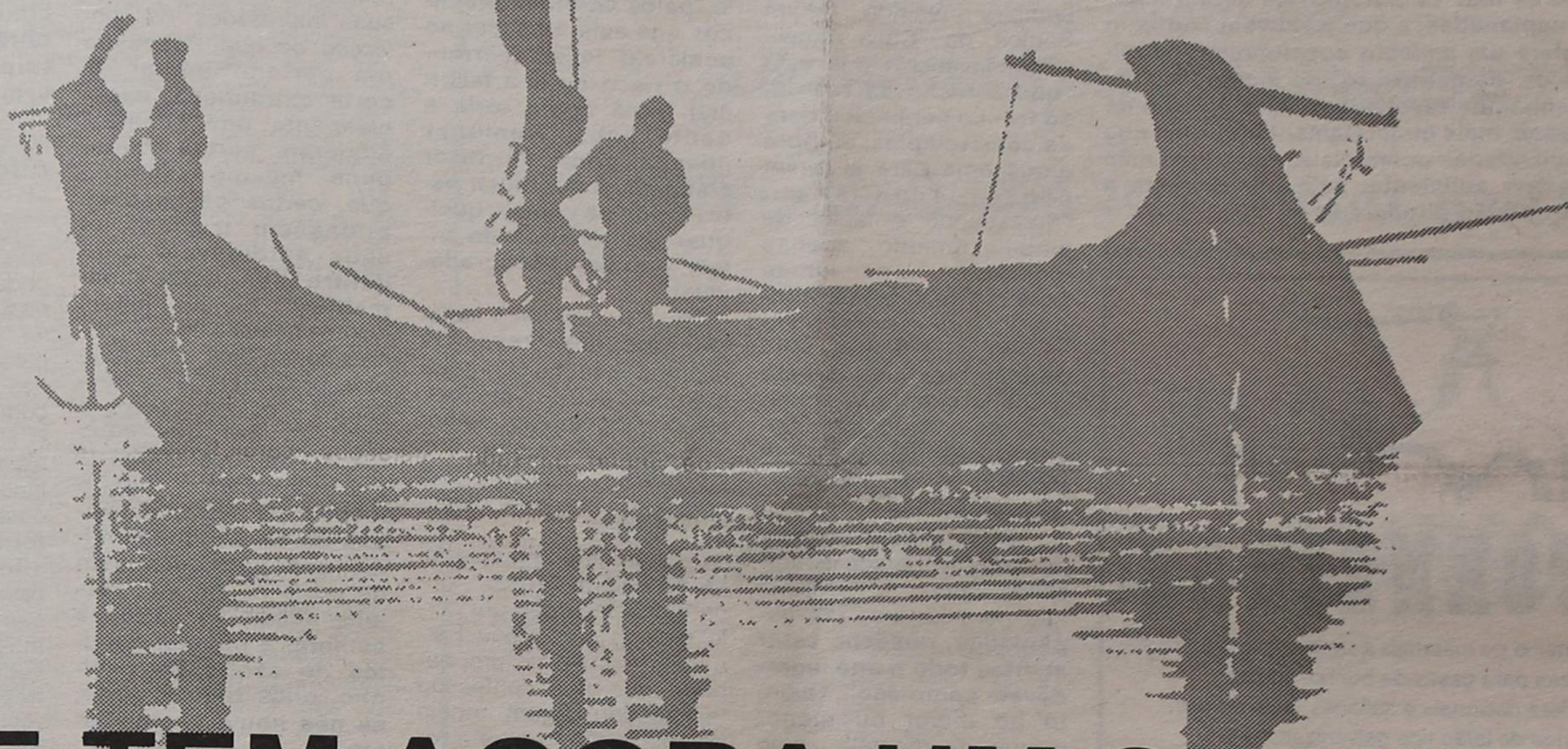

E TEM AGORA UM STAND



concessionário

Garagem de Arrifana

Rua Gomes Freire • 3/A • 3880 OVAR

Tel. 585461

Um olhar sobre a Rua 19

"ISTO AGORA PARECE A 5ª AVENIDA"

Não sendo Espinho uma cidade muito grande, bem como o concelho em si, apesar do assinalável crescimento registado nos últimos anos a nível urbanístico, com a inerente diversificação dos pólos de atracção, "descentralizando" de algum modo os roteiros tradicionais de maior afluência, quer para fazer compras, quer para um simples passeio, a rua 19 continua a ter e merecer uma preferência muito especial.

Muito se falou e discutiu, aquando da tomada de decisão relativa ao seu encerramento ao trânsito, tema que alimentou a discussão e opinião pública, durante largo tempo, levando mesmo a autarquia a estabelecer um período experimental, para aferição da medida. Salvo algumas excepções, as reacções foram positivas, fazendo cair objecções de ordem mais pessoal (por vezes compreensivas), mas que não colhem de todo face aos interesses da comunidade em geral. Se compararmos o visual da artéria actual, com o que conhecemos anos atrás, teremos um "bilhete postal" bem mais positivo, onde as filas de automóveis deram lugar a agradáveis esplanadas, a que o vai-vem contínuo de gente confere um aspecto cosmopolita, permitindo uma maior "humanização" do tecido urbano.

Daí que, tenhamos resolvido ouvir a opinião de algumas pessoas, mais concretamente aquelas que ali exercem actividades comerciais, agora que está passado o tempo suficiente, para emitir sobre a questão, uma opinião ponderada.

Sem fazermos uma auscultação exaustiva do pensamento de todos os comerciantes instalados na rua mais central de Espinho, até porque são em número bastante elevado, procuramos inquirir, sem qualquer desprimor para os outros, ramos comerciais diversificados, entre diferentes sensibilidades que conhecem bem a cidade e a sentem como sua, para além da sua qualidade profissional, com tudo o que isso possa ter de aleatório.

Regra geral, como já demos a entender as opiniões são positivas, facto que logo ficou expresso no primeiro inquirido, Delfim Santos, da "Casa Angélica", convencido que está "que o fecho da rua 19, só trouxe benefícios para os comerciantes, embora ainda haja para aí quem pense o contrário... "acrescendo o factor de embelezamento, apenas manchado "...por umas flores mal feitas, continuamente a precisarem de ser arranjadas, com os inerentes custos para a Câmara e para todos nós, ocupando um "batalhão" de pessoal que poderia estar ocupado noutras coisas".

Lamenta por outro lado, este experimentado comerciante, que o nosso clima não permita que, "as esplanadas possam estar abertas todo o ano, agradáveis como são". Quanto ao maior ou menor volume de clientela, como consequência desta medida, não nota grandes diferenças, "porque a rua 19 é

o que é, com carros ou sem carros, tal como a rua de Santa Catarina, no Porto, ou a rua Augusta em Lisboa." Pensa inclusive, que valeria a pena estender esta resolução a outras ruas da cidade, não fosse o problema do trânsito tão difícil de resolver. "Tenho a certeza, que se fossem perguntar o mesmo aos comerciantes da rua 23, a grande maioria estaria de acordo".

Não quis terminar o seu depoimento, sem lançar um alerta aos responsáveis autárquicos, acerca da feira de revenda realizada à sexta-feira, também chamada de feira de junto, "pelos enormes prejuízos que está a causar ao comércio local, (correndo o risco de ir à falência), pois como toda a gente sabe, qualquer pessoa pode ali fazer compras. A continuar este estado de coisas, qualquer dia teremos de tomar atitudes desagradáveis!"

Sem dúvida, uma situação que urge rever, já aflorada nas nossas páginas em outras ocasiões, estendendo-se com menor gravidade à "Feira dos Peludos", igualmente transviada dos seus objectivos iniciais.

A paragem seguinte foi na confeitaria "Trevo", onde estabelecemos um curto diálogo com Rosa Fernanda, esposa do proprietário, que nos confessou ter sentido algum receio na fase inicial, "...mas agora, está tudo bem, as pessoas já se habituaram à ideia, embora este

Verão tenha sido um pouco fraco, por outras razões mais gerais." De negativo, e numa perspectiva pessoal, lamenta não ter conseguido autorização camarária, para a colocação de tapa-ventos na esplanada que tem em funcionamento.

Sem mais delongas, avançamos até às portas de um dos mais antigos estabelecimentos comerciais da rua, a "Sapataria Manuel", de Manuel Castro de Sá, conhecedor profundo das "estórias" que transformaram a movimentada artéria ao longo dos anos. Um bom conversador, que não se inibiu a relatar em pormenor as suas impressões, na convicção de que, "passado um período inicial de certa estranheza, especialmente dos clientes, advieram certas vantagens, mesmo sabendo que, certas pessoas se pudessem trazer os seus automóveis para dentro dos estabelecimentos." Lembra algum inconveniente para os fornecedores, face ao horário exíguo para cargas e descargas, e os conselhos que costuma dar aos seus clientes no que concerne a estacionamento, "pois o recinto da feira, exceptuando as segundas-feiras, quer para quem vem de norte ou de sul, permite deixar os carros à sombra, a poucos minutos do centro de Espinho, onde tudo é perto, se não houver comodismo."

"Isto agora, parece a 5ª Avenida!", como gosta de dizer, "... e causa a inveja de muitas terras, que não têm uma rua bonita como esta." Faz um paralelismo nas reacções havidas, com o que aconteceu quando foi posta em prática a semana inglesa, suscitando o receio de enorme quebra no negócio, que afinal não se verificou, perante a modificação de hábitos, quer de comerciantes, quer de clientes, "de tal modo, que se hoje se pusesse a hipótese de voltar a trabalhar ao sábado de tarde, eu era o último a aceitar!"

Como pontos negativos, Manuel Castro, aponta o vandalismo daqueles que se entretêm a destruir os recipientes do lixo, a

deficiente iluminação, e falta de policiamento, meadamente à noite, "sendo que todas as máquinas ou quase, se tuam nesta rua, não sendo sentido por isso para recorrer dos serviços, ter que andar procura de um polícia." Por último, salienta uma deficiência notória, relacionada com o escoamento de trânsito, que após encerramento da rua se passou a processar em grande parte, pela acanhada rua 21, "com a vantagem, de ter um supermercado de grande movimento, na parte final do percurso, o que cria situações caóticas, acidentadas ainda com uma obra em curso, cuja taipais mais complicam..."

"O CORAÇÃO QUE PALPITA"

Continuamos o nosso percurso, na Casa Souza onde ficou reiterado o aspecto de embelezamento da rua, apesar de algumas dificuldades nas cargas e descargas de mercado como mencionou a nossa interlocutora Ana Guimarães, achando por outro lado, que o estender da opção a outras zonas, torna difícil, pois o trânsito é muito difícil resolver". Curiosa foi a sua reacção, quando fomos na limpeza da arte, "somos muito vaidosos nesse particular, e quando é preciso há sempre uma vassoura, descaída que as pessoas se cuidados no asseio da rua."

Esclarecida foi a intervenção de Álvaro Oliveira da "Casa Havaneza", avançou de imediato as seguintes palavras: "Penso que foi algo resultou a 100%, sem de lamentar simplesmente a falta de civismo, ninguém respeita os rários de cargas e descargas, com a polícia ser demasiado passiva, provocando por vezes uma autêntica feira." Referiu ainda que se fere com alguma amplitude, o pandemónio de certos dias, privando do sossego muita gente, "verdadeiramente, quando se dão os momentos de desmandos e abusos, sem que ninguém possa cobrar a situação. entanto, por maioria

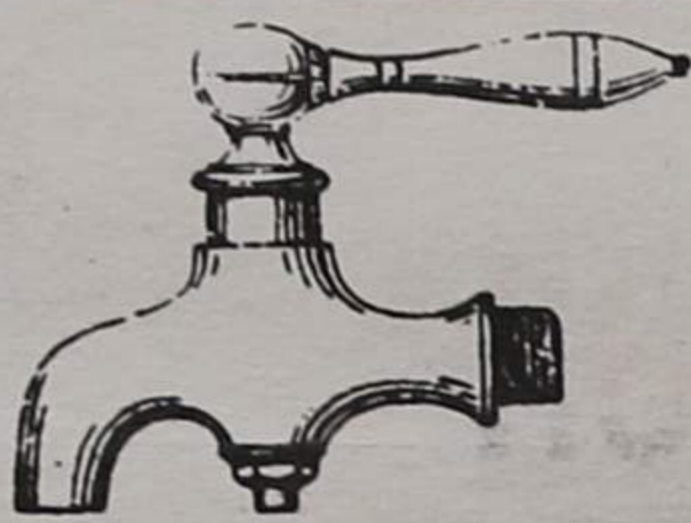

SÓ-TORNEIRAS

Armazém e Retalho de materiais para a construção civil
Torneiras para casas de banho, adufas
válvulas esfera nacionais e italianas, autoclismos
acessórios de latão tipo galvanizado, etc.

PREÇOS ESPECIAIS PARA CONSTRUTORES E PICHELEIROS

Rua 16 n.º 1201 - 4500 ESPINHO • Tel. 720879 • Fax 727566

PARA VIVER NO MELHOR DE ESPINHO, QUAL É A OPÇÃO?

ASSINALE A CARACTERÍSTICA PRINCIPAL DA HABITAÇÃO QUE QUER PARA SI.

- Habitação T2, T3 e T4 com óptimas áreas.
- Localização na principal rua da zona residencial de Espinho.
- Junto ao Liceu de Espinho.
- Edifício próximo da melhor zona comercial e de lazer da cidade.
- Átrio de entrada em mármore vidraço.
- Amplas salas.
- Cozinha mobilada.
- Quartos de banho com móveis e acessórios.
- Instalação de TV - satélite em toda a habitação.
- Rede de gás.
- Vídeo-porteiro.
- Arrecadações.
- Caixilharia de alumínio termolacado.
- Garagens com portão automático de abertura por comando.
- Todas as respostas anteriores.

Facilidades de entrada e financiamento garantido.

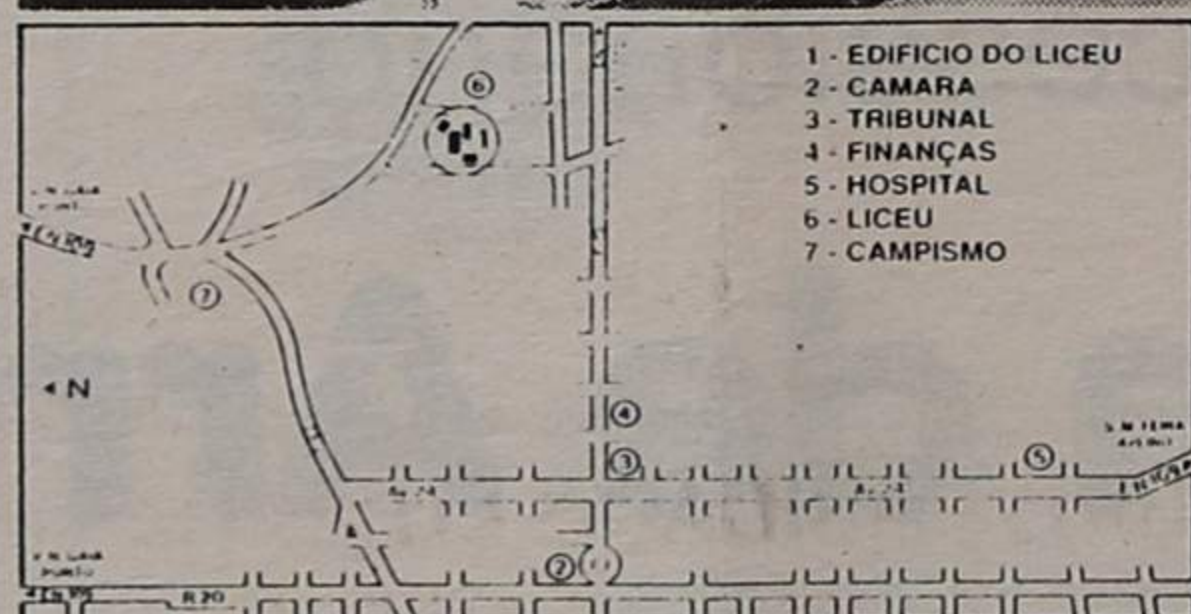

Você sabe como chegar até aqui. Venha.



Apartmento 20 Morelos
4539 LOUROSA CODEX
Tel.: (02) 7641813 - Fax: (02) 7642511
Telex: 25768 INF P

VISITE O STAND DE VENDAS TODOS OS DIAS, INCLUSIVE AOS SÁBADOS E DOMINGOS.

ESPECIALIDADE EM CAFÉS
FÁBRICA DE TORREFAÇÃO PRÓPRIA
GRANDE SORTIDO DE BEBIDAS
NACIONAIS E ESTRANGEIRAS

CASA ALVES RIBEIRO

VALDEMAR NEVES ALVES RIBEIRO

RUA 19, N.º 294 TEL. 720075 - APARTADO 128 - 4502 - ESPINHO



Casa Souza

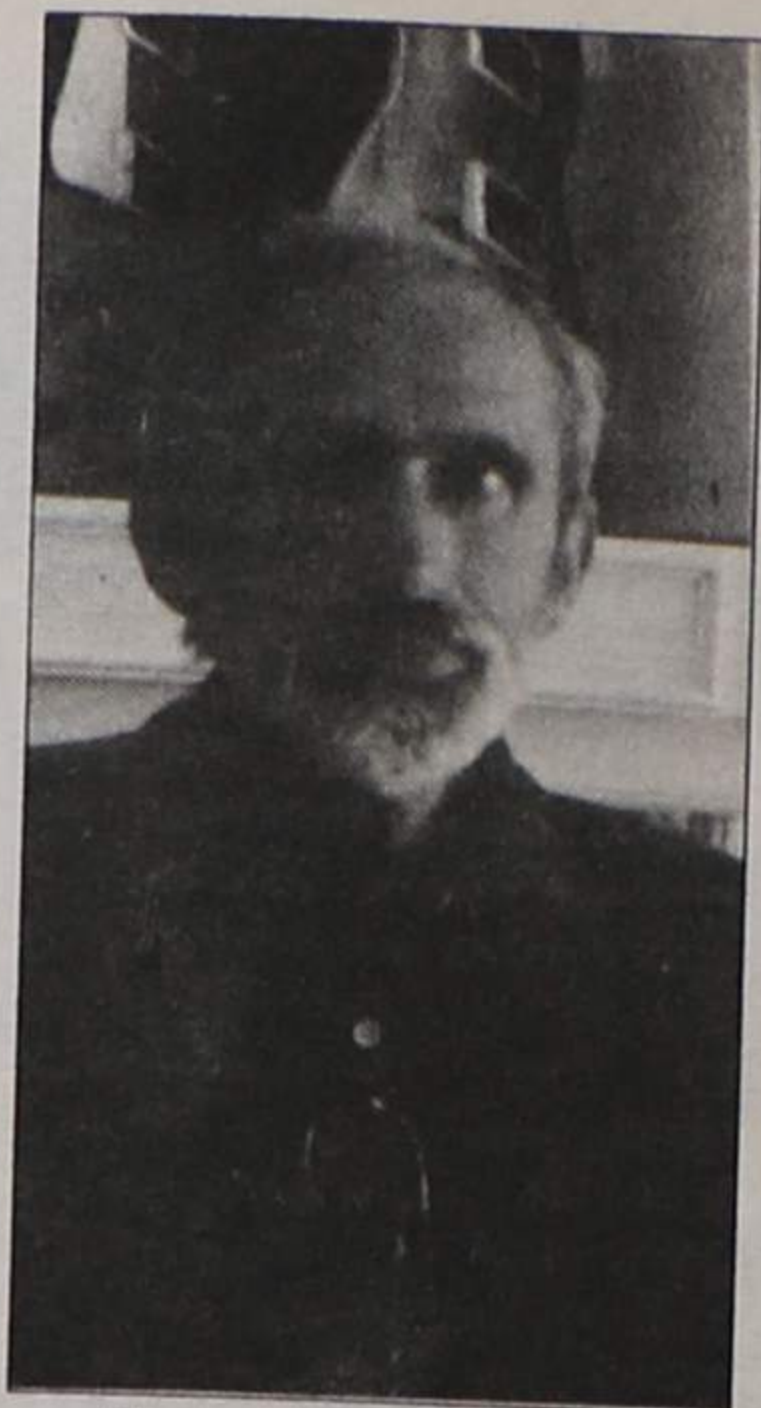

Manuel Miranda Moreira



Rosa Fernanda



Alvaro Oiveira

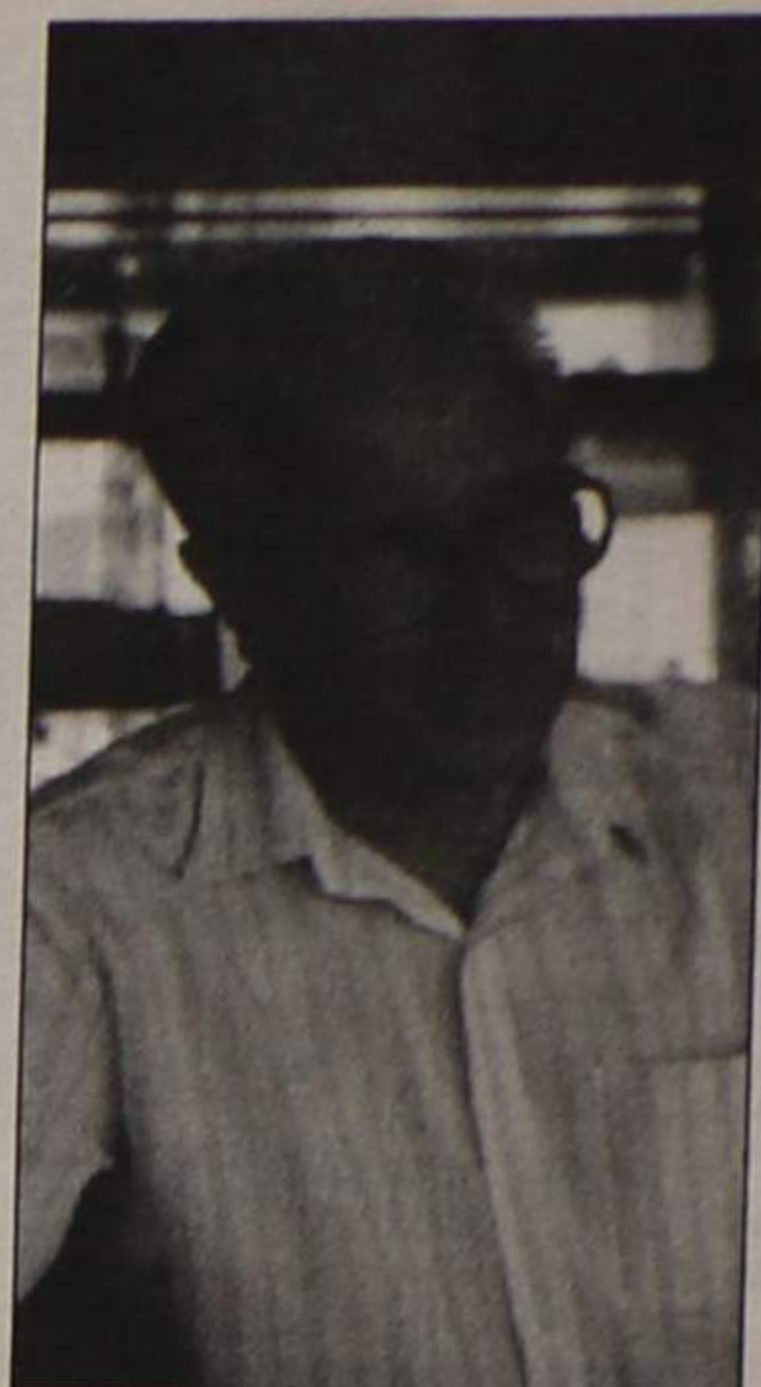

Manuel Castro

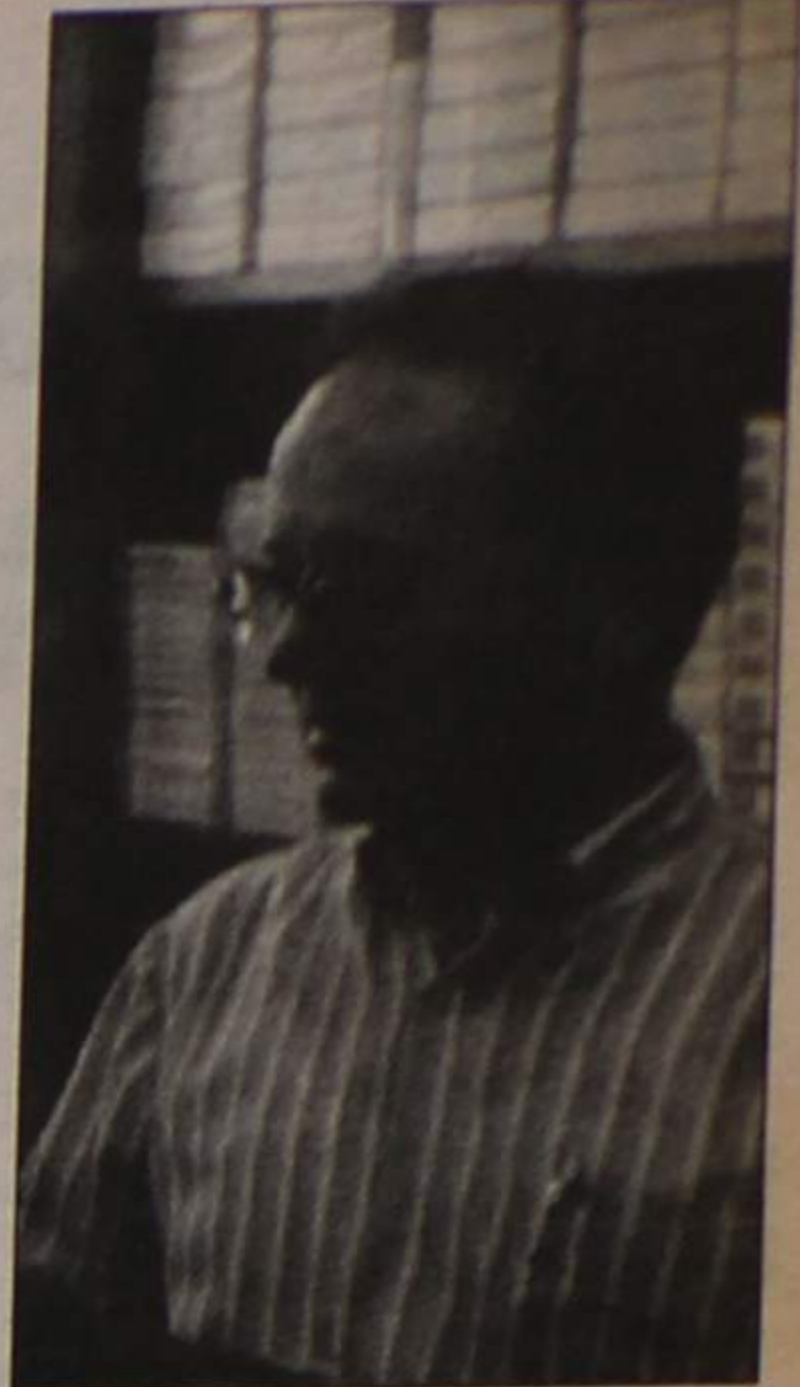

Delfim Santos

ficiente iluminada de policia...
adadamente a...
ndo que toda...
acias ou que...
am nesta qu...
ndo sentido...
ra recorrer...
rviços, ter q...
ocura, ter q...
or último, s...
ficiência not...
da com o...
trânsito, q...
cerramento...
passou a pro...
ande parte...
rua 21, com...
nte, de ter...
ercado de...
mento, na pa...
curso, o que...
ações caóticas...
ra ainda...
país em cur...
m..."

CORAÇÃO QUE PALPITA

Continuamos a falar sobre o curso, na Casa Souza, que ficou reaberto de emb...
rua, apesar de...
culdades n...
scargas de...
eriodo de...
es, achando...
o, que o est...
ção a outras...
na difícil, po...
o é muito...
solver". Cur...
a reacção, q...
s na limpeza...
omos muito...
sse particu...
é preciso...
a vassoura...
as pessoas...
dadas no...
n."

Esclarecida a situação de Álvaro, nota principalmente a alteração do perfil e o tipo de cliente, que se terá tornado mais urbano, "deixando um pouco, daquelas pessoas das zonas limítrofes, que entram na actualidade, estabelecimentos de tanques ou mais qualidade, nas terras".

Por outro lado, sente-se que a rua terá perdido algumas das suas características, "com o aparecimento de inúmeros bancos, companhias de seguros, diferentes do comércio tradicional, que quando encerram, nada fazem para oferecer ao público...embora a rua continue a ter um

movimento fora de comum, para qualquer terra!"

Defende como necessário, na perspectiva de uma terra de turismo, extravasando o problema para além da "sua" rua, a realização de actividades de animação, como forma de atrair as pessoas, apostando em manifestações de tipo cultural, e cita o exemplo do recente Festival de Música de Paços de Brandão. "Infelizmente não temos muito por onde crescer, por isso há que estimular a vinda das pessoas, através de certa qualidade de vida, como as esplanadas frente ao mar, o ressurgir do "picadeiro", apostando em mais zonas deste tipo, espalhadas pela cidade. "Estende ainda, o nosso entrevistado, o seu raciocínio para campos mais vastos, como a criação de infraestruturas (um silo-auto para estacionamento condigno); diversões nocturnas (sector muito carente, exceptuando o Casino, provocando o desvio de pessoas para Esmoriz e Porto), a recuperação da tourada, e por aí adiante, "copiando" afinal, o que se conseguiu fazer com o "fecho" da rua 19, em termos de atracção. Ideias, não faltarão por certo.

Estava encerrado o ciclo de intervenções, que na impossibilidade de terem outra extensão, esperamos que de algum modo, possam ter contribuído para a compreensão do verdadeiro alcance de medidas como esta, propiciando a Espinho a tal "qualidade de vida", que todos desejamos e reclamamos. No caso vertente, parece ser convicção generalizada, que algo melhorou...

RA

EM COLABORAÇÃO COM
UNIVERSIDADE LUSÍADA
E
UNIVERSIDADE INTERNACIONAL

COLÉGIO MAIOR
CAMILO CASTELO BRANCO
PRÉ-UNIVERSITÁRIO

DO 10.º ANO À
LICENCIATURA

ÁREAS DE ENSINO:
10.º e 11.º anos / ÁREAS B. C. D. e E
12.º ano (ano zero) 1.º, 2.º, 3.º e 5.º Cursos

INÍCIO DAS AULAS:
21 SETEMBRO 1992

INFORMAÇÕES E INSCRIÇÕES:

PORTO
UNIVERSIDADE LUSÍADA: RUA DR. LOPO DE CARVALHO
TEL. 48 30 01 / 48 31 99
COLÉGIO MAIOR: RUA PINHEIRO DE CAMPANHÃ, N.º 500
TEL. 57 62 68 / 510 25 34

PRECISA-SE
EMPREGADA/O DE ESCRITÓRIO

C/ conhecimentos de escritório e carta de condução.

EMPREGADO

Para estação de serviço.

Telef.: 724672 (entre as 18h30 e as 19h)

EM CAFÉS
PREPARAÇÃO
DO DE BEBIDAS
STRANGERS

RIBEIRO

VES RIBEIRO

DO 128 - 4830

SE ACHAR QUE TEM GRAÇA... RIA-SE!

- Se eu sou formosa, que tempo é? - perguntou a professora ao aluno.

Este respondeu:
- Não sei. Mas deve ter sido há muito tempo.

O empregado do guiché para o chefe do escritório:

- Está ali um mudo que lhe deseja falar.

Na fotografia, o cliente observou:

- Mas por que não quer

tirar uma foto aos meus dois filhos gémeos?

O fotógrafo respondeu:
- Para que não digam que as fotografias tiradas nesta casa ficam tremidas.

A namorada (poética) para o seu par:

- Antes de conhecer-te, a minha vida era um deserto árido...

Ele (desolado) respondeu:
- Faltava um camelo... Agora chegou.

No enterro dum riquíssimo

industrial, um judeu segue o caixão, a chorar.

Alguém pergunta:
- O sr. é parente do morto?
- Não senhor.
- Então porque chora, se não é parente?
- É por isso mesmo que choro.

Numa aula de gramática:
- O que é uma dívida flutuante?

- É... um navio hipotecado.

FÉRIAS

DEFINIÇÕES DO AMOR

UM RETÓRICO - O amor é uma figura por meio da qual dizemos umas vezes o que não sentimos e sentimos outras o que não dizemos.

UM FARMACÊUTICO - O amor é uma pilula muito amarga, adocada por fora para que não repugne o seu paladar.

UM ADVOGADO - O amor é o pleito da vida.

UM PRESTIDIGITADOR - O amor é a escamoteação da verdade.

UM ACROBATA - O amor é um salto mortal.

UM MÉDICO - O amor é uma enfermidade rara, que

requer para cada caso um tratamento especial.

UM FILÓSOFO - O amor é o nada envolto numa ilusão.

UM GASTRÓNOMO - O amor é um manjar apetitoso, porém indigesto.

UM DENTISTA - O amor é uma espécie de dente, que se não pode arrancar sem dor.

UM SAPATEIRO - O amor é uma bota, que só quem a calça, é que sabe onde lhe aperta.

UM MILITAR - O amor é uma campanha, cujo plano se deve estudar séria e detidamente.

UM FÍSICO - O amor é uma

corrente eléctrica estabelecida entre dois corações.

UM QUÍMICO - O amor é um precipitado de alucinações e de cegueiras.

ADIVINHA

Vêm ali os nossos pais, maridos das nossas mães, pais dos nossos filhos e dos nossos próprios maridos.

Que trapalhada é esta?

Ver solução numa das páginas deste jornal.

A VAIDADE É O ORGULHO DOS IMBECIS E O ORGULHO É A VAIDADE DOS GÉNIOS

JUNQUEIRO

«Defesa de Espinho» - 3152 - 1992-08-27

MINISTÉRIO DAS FINANÇAS REPARTIÇÃO DE FINANÇAS DO CONCELHO DE ESPINHO ANÚNCIO

Execuções Fiscais - Proc. n.º 003172.0/92-APS

LUÍS FERNANDO DA COSTA BENTO, servindo de Chefe da Repartição de Finanças do Concelho de Espinho:

Faz saber que no dia 15 do próximo mês de Setembro, pelas 10 horas, nesta Repartição de Finanças, se há-de proceder à venda por proposta em carta fechada, dos bens abaixo mencionados, penhorados a - HIPERTÓNICA - FOTOGRAFIA E SOM, LDA., residente em Rua 62, n.º 73 r/c, Espinho, para pagamento da importância de 1 314 741\$00, proveniente de Centro Regional de Segurança Social de Aveiro, dos anos de 1988 e 1989.

BENS PENHORADOS

- 1.º - Um fotocopiador, marca Minolta, mod. 425-2, novo, no valor de 1 000 000\$00.
- 2.º - Um computador, marca Casio, mod. SA-7000, c/ impressora, novo, no valor de 950 000\$00.
- 3.º - Um fax, marca Panasonic, mod. UF-600 SF, no valor de 600 000\$00.

OS BENS VÃO À VENDA POR 70% DOS VALORES INDICADOS.

A abertura das propostas far-se-á no dia e hora referida, pelo que as mesmas terão de ser apresentadas nesta Repartição de Finanças até aquela hora, identificando exteriormente o número do processo executivo.

É fiel depositário - AMÉRICO RODRIGUES DA SILVA - residente em Rua 62, n.º 73 r/c, Espinho, o qual mostrará os bens penhorados a quem esteja interessado, nas condições previstas e a estabelecer, conforme Art.º 891.º do Código de Processo Civil.

São citados os credores desconhecidos, bem como os sucessores dos credores preferentes para deduzirem os seus direitos querendo.

Repartição de Finanças do Concelho de Espinho, 12 de Julho de 1992

Servindo de O CHEFE DA REPARTIÇÃO DE FINANÇAS,
Luís Fernando da Costa Bento

O ESCRIVÃO,
(Assinatura ilegível)

OS LATIDOS

«Quem muito ladra pouco aprende» - Antero de Quental.

«Escritor que ladra não morde» - Oliveira Martins.

«Dentada de crítico cura-se com pêlo do mesmo crítico» - Ramalho Ortigão.

«Cão lírico, ladra à lua; cão filósofo aboca o melhor osso» - Eça de Queirós.

«Cão de letras - cachorro!» - Guerra Junqueiro.

«DE» HÁ 50 ANOS JUSTIÇA!

Espinho está à cunha. Não há beco para alugar, e os hotéis e pensões não têm mãos a medir. Os comboios chegam pejados de gente, de dia e de noite, porque Espinho representa para todos, nesta hora de tremenda inquietação, um paraíso onde a estopada de viver se transforma em sonho delicioso.

E porque é assim, consola ver entre os que nos visitam, uma grande percentagem de magistrados integros, desde o douto desembargador ao delegado, e bem assim um sem-número de advogados, de notários, de chefes de Secretarias Judiciais, tudo homens de Justiça que vieram até à nossa praia no louvável intuito de fazer a Espinho aquela elementar Justiça a que Espinho tem direito!

João da Ega
«Defesa de Espinho»
de 23/8/42



- Contas separadas, por favor...

CAMILO

VISTO POR TRINDADE COELHO

Defino assim, Camilo:

Romancista - célebre.
Poeta - dedicadíssimo.
Contista - elegante.
Historiador - eminente.
Crítico - abominável.
Polemista - invencível.
Filósofo - profundo.
Jornalista - vitorioso.
Folhetinista - adorável.

Direi mais:

A sua erudição é pasmosa e variadíssima.

A sua força de investigação - admirável e intensíssima.

É o mais profundo conhecedor da língua - o mais profundo. Conhece-

-a desde as suas mais finas subtilezas, até ao mais baixo calão da última viela.

É o mais profundo escritor da língua portuguesa.

Trabalhador incansável.

Talento sempre novo e pulso sempre firme.

É o maior joalheiro da língua, aquele que mais a tem enriquecido - remoçando locuções, criando vocábulos, dando foros de cidade e provincianismos humildes - tudo com a autoridade incontestada de um clássico e a discrição escrupulosa de um mestre.

VENDE-SE TERRENO EM ESMORIZ

c/ 800 m2

Contactar Telef.: 7310404

PORTAS BLINDADAS FECHADURAS E COFRES

Alfredo da Silva Azevedo
Lourosa ou S. João da Madeira

Telef. 056-832188

Para o concelho de Espinho

PONTO FORTE FICHET F
Assistência 24/24 horas

LUSOTUFO

TAPETES CARPETES ALCATIFAS

Telefones Geral: 75 17 60 Contabil.: 751894
Exportação: 751860 Encomendas: 751911
Telex: 22243 ROLAS P * Fax: 751164 CORTEGAÇA

VENDEM-SE

APARTAMENTOS T1 - T2 - T3

C/ garagens privativas e arrumos, gás directo, parabólica, vídeo porteiro, etc.

Rua da Igreja - Anta (Entrada pela Mobil)
Desde 8.000 c. C/ acesso ao crédito

Ver no local

CAMPEONATO NACIONAL DA 1.ª DIVISÃO

Na jornada inaugural da "Primeira" PÉ ESQUERDO DE MARCOS ANTÓNIO PÓS OS "TIGRES" COM O "PÉ DIREITO" NO CAMPEONATO

ESPINHO, 1 FAMALICAO, 0

Jogo realizado no Estádio Comendador Manuel de Oliveira Violas, sob a arbitragem de António Rola, de Santarém, auxiliado por Manuel Laurentino e Artur Fernandes.

ESPINHO - Silvino; Eliseu (cap), Dito, Vitor e Cerqueira; Zinho (Cardoso, aos 60 minutos), Marcos António, Pingo (Orlando, aos 89 minutos) e Rui Manuel; Ado e Alain.

Suplentes - Vitor Couto, Bessa e Elísio.

Treinador - Quinito.

FAMALICÃO - Luis Vasco; Carlos Fonseca

(cap), Celestino, Jorginho e Lila; Lito, Rogério Leite (Medane, aos 56 minutos), Marito e Rebeilo; Mihtarski e Barnjak.

Suplentes - Tô Ferreira, Luis Carlos, Vieira e Gonçalves.

Treinador - José Romão.

Resultado ao intervalo - 1-0.

Marcador - Marcos António, aos 27 minutos.

Cartões amarelos - Lito (16m), Jorginho (30 e 88m), Carlos Fonseca (49m), Alain (54m), Rui Manuel (65m), Pingo (66m), Marcos António (71m), Ado (86m) e Medane (87m).

Cartão vermelho - Jorginho (88m).

O Sporting Clube de Espinho, no encontro de estreia do Campeonato Nacional da 1ª divisão, para além do grande espectáculo que deu durante o primeiro tempo, a fazer lembrar bons momentos de futebol praticados na gloriosa época transacta, venceu, e bem, um Famalicão bem estruturado, mas sem capacidade para "trocar as voltas" à bem organizada defensiva espinhense.

A partida realizada no Estádio Comendador Manuel de Oliveira Violas trazia algumas incógnitas, embora o favoritismo pertencesse aos "Quinitos". Em anteriores jogos/treino, realizados por estes dois conjuntos na pré-temporada, os "tigres" venceram todos os confrontos.

Quinito, punha assim à prova a capacidade dos seus pupilos no escalão mais alto dos campeonatos portugueses.

O público, num dia em que se fazia sentir algum vento e de sol radiante, acorreu ao espectáculo que prometia.

O primeiro tempo foi marcado pelo domínio total dos espinhenses. Os pupilos de "mister" Quinito, com rápida troca de bola no meio campo, e com jogadas pelos flancos, por Ado (na esquerda) e com a subida de Eliseu (na direita) causava alguns calafrios aos comandados de José Romão. Por sua vez, os famalicenses com esporádicos contra ataques procuravam romper a estruturadíssima defensiva do Sporting de Espinho, não dando muito trabalho ao guardião Silvino, que durante todo o prélio se manteve seguríssimo.



Marcos António foi incansável e imparável, até no bonito golo que fez

Aos 27 minutos, depois de várias ameaças, os "tigres" chegavam ao golo que lhes daria a vitória e os consequentes dois pontos. Ado, marcava rapidamente, no lado esquerdo, um canto, à "maneira curta", a que Marcos António correspondeu com uma fulgurante entrada na grande área e disfrutando de um potente remate, fez o golo. A bola ainda chegou a tabelar na cabeça de um defesa.

Logo depois deste tento, os espinhenses, através de Pingo, introduziram a bola dentro da baliza de Luis Vasco, mas António Rola, muito bem, anulou o lance por posição irregular do jogador brasileiro.

No segundo tempo o Famalicão procurou encontrar o golo da igualdade, mas foi-lhe constantemente negado, quer por Silvino, quer por parte da defensiva "tigr". O jogo tornava-se

mais agressivo e António Rola começava a mostrar cartões amarelos com alguma frequência, 10 no total.

Embora nesta altura a corrente de jogo fosse favorável aos pupilos de Romão, foram os "Quinitos" que mais perto estiveram de aumentar a vantagem: uma vez pelo recém entrado Vitor Cardoso, que por muito pouco não chegou com o pé a um cruzamento de Ado, e outra por Pingo, quase no final, isolado, quando atirou ao lado da baliza do Famalicão.

O árbitro da partida esteve bem, excepto em dois lances de contra ataque dos espinhenses, no segundo tempo, quando, por indicação do seu fiscal-de-linha do lado da nova bancada, assinalou posição irregular a Ado.

O resultado é justíssimo e premeia a melhor equipa em campo.

MANUEL PROENÇA

Resultados

Guimarães-Beira Mar	2-1
Chaves-Marítimo	1-2
FC Porto-Estoril	1-0
Boavista-Belenenses	1-0
Benfica-P.Ferreira	*
Sporting-Tirsense	0-0
Farense-Salgueiros	2-0
Espinho-Famalicão	1-0
Gil Vicente-Braga	0-1

*Adiado para 23 de Dezembro

Próxima Jornada

- Beira Mar-Gil Vicente
- Marítimo-Guimarães
- Estoril-Chaves
- Belenenses-FC Porto
- P.Ferreira-Boavista
- Tirsense-Benfica
- Salgueiros-Sporting
- Famalicão-Farense
- Braga-Espinho

Melhores Marcadores

Marcos António (Espinho)	1
Dino (Beira Mar)	1
Tanta (Guimarães)	1
Pedro (Guimarães)	1
Jorge Andrade (Marítimo)	1
Edmilson (Marítimo)	1
Lima Pereira (Chaves)	1
Luisão (Farense)	1
Ademar (Farense)	1
Tozé (Boavista)	1
Jorge Costa (F.C.Porto)	1

QUINITO: «O TESTE FOI POSITIVO!»

No final do encontro com o Famalicão, o treinador do Sporting de Espinho, Quinito, comentou:

«O Espinho fez uma boa primeira parte, que veio a comprovar que tem estaleca para trabalhar na primeira divisão.

Criamos quatro ou cinco oportunidades e fizemos um golo.

Na segunda parte, o vento não ajudou, nem o Famalicão nem o Espinho, mas soubemos segurar o resultado com determinação e o pessoal de trás bateu-se bem, facto que comprova que estão bem entrosados e que temos uma boa defesa.

Pelo numero de oportunidades e pelo futebol jogado,

fundamentalmente na primeira parte, merecemos o resultado.

Insistindo que o vento prejudicou o espectáculo no segundo tempo, o técnico dos "tigres" não deixou de referir o facto do «Famalicão se ter batido bem, mas de apenas ter tido uma oportunidade».

Para o técnico espinhense, esta primeira vitória em casa «foi muito importante porque é o tomar o pulso à primeira divisão e onde os jogadores sentem se têm estaleca para ombrear com os adversários. O teste foi positivo!»

Sobre a arbitragem de António Rola, Quinito disse que «não teve qualquer problema e os jogadores tudo fizeram para que isso acontecesse».

JOSÉ ROMÃO

Para o treinador do Famalicão, José Romão, «o jogo teve duas faces distintas:

Na primeira parte há uma superioridade do Espinho.

Já quase no final do primeiro tempo e em toda a segunda parte há uma intenção clara e inequívoca do Famalicão chegar à igualdade.

O Espinho plantou-se bem sobre a defensiva.

Na segunda parte nós arriscámos tudo, e só em esporádicos contra ataques é que o Sporting de Espinho saiu do seu meio campo.

Sobre o trabalho da equipa de arbitragem, José Ro-

mão não quis tecer comentários, mas disse o seguinte:

«Os jogadores entregaram-se totalmente à partida,

e houve cartões amarelos só pela sua aplicação e entrega. O jogo foi correcto».

INCONSCIENTES OU LOUCOS?

Por vezes, alguns dos que se dizem grandes amigos dos clubes, acabam por ser os seus grandes inimigos.

Uma simples atitude, naturalmente entendemos como impensada, vinda do subconsciente, poderá trazer graves penalizações (multas e até castigos). O simples derrubar de uma rede de vedação de um campo, atirar objectos como garrafas de água e até moedas, etc., pode custar uma interdição de um recinto de jogo, ou multas elevadíssimas, de 30, 40, 50 mil escudos, ou até mais.

Posto isto pergunta-se: Será que esses associados ou adeptos, que atiram moedas, garrafas, ou outros objectos, com as quotas ou bilhetes que pagam permitem estas extravagâncias, este desperdício de dinheiro? Será que eles têm a noção de quanto pode custar uma interdição de um estádio ao seu clube?

A eles, somos obrigados a dizer para guardarem essas moedas porque podem fazer-lhes falta, e as garrafas de plástico, depois de beberem o conteúdo, o lugar delas é no lixo, ou nos plasticões, de preferência.

Aos exaltados, talvez lhes falte um pouco de desporto. Se o praticarem possivelmente libertarão o "stress" do dia a dia...

MP

VENDEM-SE APARTAMENTOS T2 RUA 36 ESPINHO

Com fogão de sala, vídeo-porteiro, antena parabólica, garagem com comando Informa no local ou Rua 19, n.º 1158 r/c

Telefone 728573

DESPORTO



ÁGUIAS DE PARAMOS TEM NOVA DIRECÇÃO

A Associação Águias de Paramos acaba de eleger novos corpos gerentes para o biênio 92/93, na sequência de uma assembleia geral realizada na sua sede.

Foram eleitos:

ASSEMBLEIA GERAL:

PRESIDENTE, António dos Santos Alves Ferreira; **Vice-presidente,** Lino Marques de

Almeida; **Secretário,** Luís da Silva Varandas; **Vogal,** José dos Santos Correia.

DIRECÇÃO:

cPRESIDENTE, José António Campelo Garcia; **Vice-presidente,** Alberto José Correia; **Secretário,** Albino Luís Sousa Varandas; **Tesoureiro,** António Cravo dos Santos; **Vogais,** José Armando Gomes Viela; **Armando Jorge dos Santos**

Sarabando; Joaquim Vitor de Sousa Varandas e Augusto Manuel R. dos Santos.

CONSELHO FISCAL:

PRESIDENTE, Norberto Manuel Rodrigues; **Secretário,** Jorge Alberto Lopes; **Vogais,** Fernando da Silva Moreira e Sílvia dos Santos Marinho.

Solução da Adivinha: OS SOGROS



DESPORTIVO DOS OUTEIROS

COMEMOROU O 20.º ANIVERSÁRIO

O Grupo Desportivo dos Outeiros, com sede na Rua do mesmo nome, em Silvalde, comemorou o 20.º aniversário da sua fundação, através de um programa que se iniciou com o hastear da bandeira e terminou com uma sessão de fados.

Houve, ainda, uma romagem aos cemitérios de S. Félix da Marinha e de Silvalde, seguidas de missas por alma dos sócios e atletas falecidos, baile com música gravada, um jogo de futebol entre sócios e amigos do clube e um jantar de confraternização.

TOTOBOLA

Palpite de «Defesa de Espinho» relativo ao concurso n.º 36/92, de 6 de Setembro, dos órgãos de informação:

Porto-P. Ferreira..... 1	Farense-Braga..... 1
Benfica-Salgueiros..... 1	Gil Vicente-Espinho.... X
Boavista-Tirsense..... 1	U. Madeira-E. Amadora... 1
Beira Mar-Marítimo..... 1	Felgueiras-Torriense... 1
Guimarães-Estoril..... 1	Penafiel-Rio Ave..... 1
Chaves-Belénenses... X	Setúbal-Académica..... 1
Sporting-Famalicão..... 1	

CLÍNICA DE MEDICINA DENTÁRIA E CIRURGIA ESTÉTICA E MAXILO-FACIAL

Acordos com: A CASA, ADSE, CGD, EDP, SAMS, PHILIPS E RABOR.

Dr. Jorge Pacheco e Dr.ª Eva Pacheco, Dr.ª Ligia Ferreira, Dr.ª Palmira Castro, Dr.ª Cristalina Aguiar e Dr. Horácio Monteiro da Costa.

ORTOPANTOGRAFIA, TELERRADIOGRAFIA, IMPLANTOLOGIA, ORTODONTIA FIXA.
Rua 8 n.º 381-1.º 4500 ESPINHO Telef. 722718

VENDE-SE APARTAMENTO

Em R/C, com 120 m²
Lugar da Quinta - Anta

Telefone 72 55 07

«Defesa de Espinho» - 3152 - 1992-08-27

MINISTÉRIO DAS FINANÇAS REPARTIÇÃO DE FINANÇAS DO CONCELHO DE ESPINHO ANÚNCIO

Execuções Fiscais
Proc.º n.º 003359.6/92

LUÍS FERNANDO DA COSTA BENTO, servindo de Chefe da Repartição de Finanças do Concelho de Espinho:

Faz saber que no dia 24 do próximo mês de Setembro, pelas 10 horas, nesta Repartição de Finanças, se há-de proceder à venda por proposta em carta fechada, dos bens abaixo mencionados, penhorados a - ORLINDO HORTA BRIOSE & FILHOS, LDA., com sede na Rua 12, n.º 1245 - Espinho, para pagamento da importância de Esc. 2 019 351\$00, proveniente de dívida ao Centro Regional de Segurança Social de Aveiro, dos anos de 1985 a 1989 e custas.

BENS PENHORADOS

- 1.º - Uma máquina de furar eléctrica, marca Ferreirinha, no valor de 320 000\$.
- 2.º - Um compressor de 200 l, marca Fusoli, valor de 120 000\$
- 3.º - Um cofre, no valor de 80 000\$.
- 4.º - Uma mobília de quarto, em junco e palhinha,

composta por cama, guarda-fatos, cómoda, 2 mesinhas e espelho de pé alto, no valor de 50 000\$.

5.º - Uma mobília de sala de jantar em junco, composta por mesa e 8 cadeiras, no valor de 125 000\$.

6.º - Uma mobília de quarto composta por cama, guarda-fatos, cómoda, 2 mesinhas de cabeceira em junco, 150 000\$.

7.º - Uma estante em junco, c/ móveis em madeira, 125 000\$.

8.º - Uma estante em junco, c/ móveis em madeira, 125 000\$.

9.º - Uma mesa e 6 cadeiras, em bambú, valor de 200 000\$.

10.º - 40 cadeiras em junco, 10 000\$00 cada uma, valor global de 400 000\$.

11.º - Uma mobília de sala de jantar, em junco e palhinha, no valor de 120 000\$.

12.º - Uma estante, em junco e palhinha, com 4 módulos, no valor de 310 000\$.

OS BENS VÃO À VENDA POR 70% DOS VALORES INDICADOS.

A abertura das propostas far-se-á no dia e hora

referidos, pelo que as mesmas terão de ser apresentadas nesta Repartição de Finanças até aquela hora, identificando exteriormente o número do processo executivo.

É fiel depositário - ORLINDO HORTA BRIOSE, com sede na Rua 12, n.º 1245 - Espinho, o qual mostrará os bens penhorados a quem esteja interessado, nas condições previstas e a estabelecer, conforme Art.º 891.º do Código de Processo Civil.

São citados os credores desconhecidos, bem como os sucessores dos credores preferentes, para deduzirem os seus direitos querendo.

Repartição de Finanças do Concelho de Espinho, 12 de Agosto de 1992

Servindo de CHEFE DA REPARTIÇÃO DE FINANÇAS,

Luís Fernando da Costa Bento

O ESCRIVÃO,
(Assinatura ilegível)

«Defesa de Espinho» - 3152 - 1992-08-27

MINISTÉRIO DAS FINANÇAS REPARTIÇÃO DE FINANÇAS DO CONCELHO DE ESPINHO ANÚNCIO

Execuções Fiscais
Proc.º n.º 003428.2/92

LUÍS FERNANDO DA COSTA BENTO, servindo de Chefe da Repartição de Finanças do Concelho de Espinho:

Faz saber que no dia 23 do próximo mês de Setembro, pelas 10 horas, nesta Repartição de Finanças, se há-de proceder à venda por proposta em carta fechada, dos bens abaixo mencionados, penhorados a - TAPENOR - SOC. DE TAPETES DO NORTE, LDA., residente em Souto - Silvalde - Espinho, para pagamento da importância de 1 312 738\$00, proveniente de Centro Regional de Segu-

rança Social de Aveiro, do ano de 1990.

BEN PENHORADOS

Um compressor de 300 l, marca Minirol, no valor de 1 600 000\$00.

OS BENS VÃO À VENDA POR 70% DOS VALORES INDICADOS.

A abertura das propostas far-se-á no dia e hora referidos, pelo que as mesmas terão de ser apresentadas nesta Repartição de Finanças até aquela hora, identificando exteriormente o número do processo executivo.

É fiel depositário - AURELIANO LOPES DE CARVALHO, residente em Souto - Silvalde - Espinho, o qual mostrará os bens

penhorados a quem esteja interessado, nas condições previstas e a estabelecer, conforme Art.º 891.º do Código de Processo Civil.

São citados os credores desconhecidos, bem como os sucessores dos credores preferentes, para deduzirem os seus direitos querendo.

Repartição de Finanças do Concelho de Espinho, 12 de Agosto de 1992

Servindo de CHEFE DA REPARTIÇÃO DE FINANÇAS,

Luís Fernando da Costa Bento

O ESCRIVÃO,
(Assinatura ilegível)

«Defesa de Espinho» - 3152 - 1992-08-27

MINISTÉRIO DAS FINANÇAS REPARTIÇÃO DE FINANÇAS DO CONCELHO DE ESPINHO ANÚNCIO

Execuções Fiscais
Proc.º n.º 003022.8/92

LUÍS FERNANDO DA COSTA BENTO, servindo de Chefe da Repartição de Finanças do Concelho de Espinho:

Faz saber que no dia 23 do próximo mês de Setembro, pelas 10 horas, nesta Repartição de Finanças, se há-de proceder à venda por proposta em carta fechada, dos bens abaixo mencionados, penhorados a - AURELIANO LOPES DE CARVALHO, residente em Souto - Silvalde - Espinho, para pagamento da importância de 9 639 554\$00, proveniente de Centro Regional de Segurança Social de Aveiro, dos anos de 1987 a 1990.

BEN PENHORADOS
1.º - 14 teares manuais,

no valor global de 1 680 000\$

2.º - 3 máquinas de cortar lã c/ motor, valor global de 150 000\$

3.º - Uma máquina de aparar tapetes c/ motor, no valor de 1 500 000\$

4.º - 7 teares mecânicos a ar comprimido, no valor global de 8 750 000\$

5.º - 2 teares mecânicos a ar comprimido, no valor global de 2 500 000\$

OS BENS VÃO À VENDA POR 70% DOS VALORES INDICADOS.

A abertura das propostas far-se-á no dia e hora referidos, pelo que as mesmas terão de ser apresentadas nesta Repartição de Finanças até aquela hora, identificando exteriormente o número do processo executivo.

É fiel depositário - AURE-

LIANO LOPES DE CARVALHO, residente em Souto - Silvalde - Espinho, o qual mostrará os bens penhorados a quem esteja interessado, nas condições previstas e a estabelecer, conforme Art.º 891.º do Código de Processo Civil.

São citados os credores desconhecidos, bem como os sucessores dos credores preferentes, para deduzirem os seus direitos querendo.

Repartição de Finanças do Concelho de Espinho, 11 de Agosto de 1992

Servindo de CHEFE DA REPARTIÇÃO DE FINANÇAS,

Luís Fernando da Costa Bento

O ESCRIVÃO,
(Assinatura ilegível)

FLÁVIO: UM JOVEM À PROCURA DE CLUBE

José Flávio foi um dos muitos jogadores juniores do Sporting Clube de Espinho que subiram esta época ao escalão sénior. Este tem 19 anos e militou as classes jovens dos "tigres" desde os iniciados.

Atletas na situação do Flávio há muitos, sem clube, o que os desanima. Este confessou-nos mesmo que se não arranjar um clube encara a hipótese de abandonar definitivamente o futebol.

Desde muito miúdo que o Flávio tem uma grande paixão pelo futebol, o que o levou, desde muito cedo, a dar uns "toques" na escola e na rua, sempre com os seus amigos.

Mais interesse ganhou pela modalidade quando participou num torneio de futebol de salão realizado no pavilhão Joaquim Moreira da Costa Junior. Foi então que surgiu o convite para frequentar os treinos da equipa iniciada, liderada pela "velha glória" espinhense, Manuel Gomes.

Na altura, o Flávio jogava a ponta-de-lança, só que o seu treinador verificou que ele deveria ocupar um lugar na defensiva, mais propriamente a central.

Desde então, José Flávio, quase por norma jogava a efectivo, até aos juniores, no ano passado.

No sua primeira época no último escalão jovem, ele foi um dos que colocou os "tigres" nos campeonatos nacionais. No ano seguinte, com os seus colegas, mantinha de uma forma brilhante o Spor-

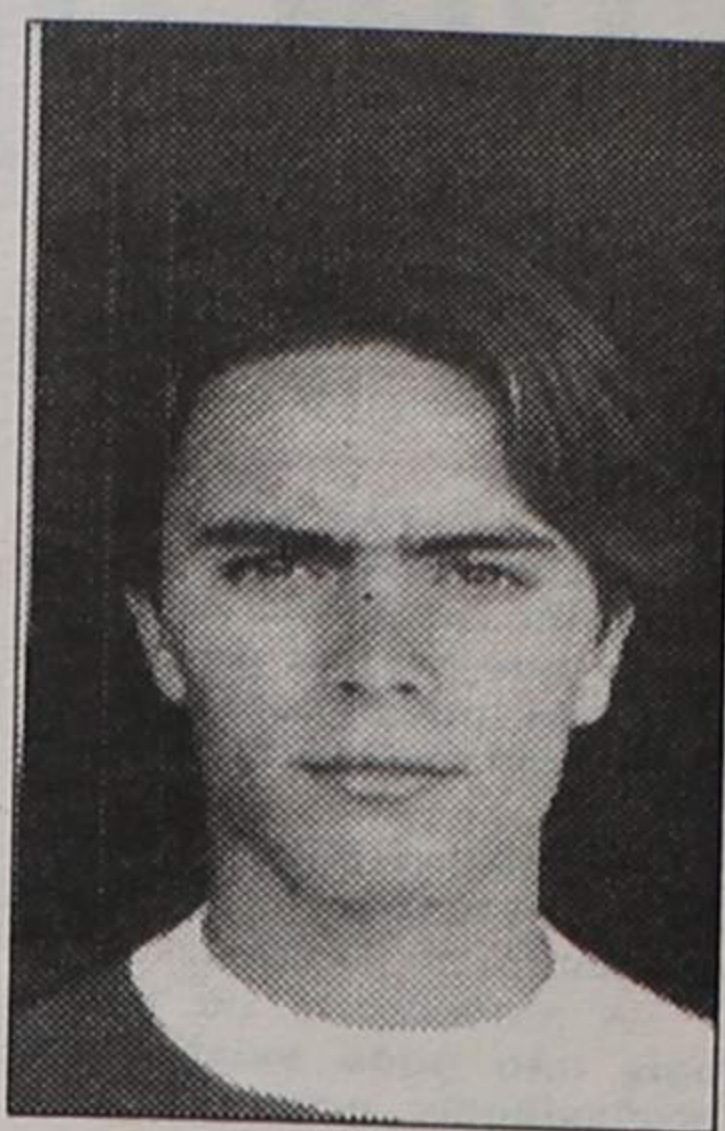

ting de Espinho nos "nacionais", e quase faziam um "brilharete".

Mas chegou a altura em que as coisas se complicaram. É difícil arranjar um clube e ele, desanimado confidenciou:

Está difícil arranjar uma equipa para jogar! Todos os clubes querem gente mais experiente e não apostam nos jovens!

Ele está convicto de que faria todos os esforços para conquistar um lugar nos 11 ou nos 16.

E se não arranjar um clube?

Possivelmente vou ar-

ranjar um no campeonato regional para me manter em actividade, e encaro até a hipótese de desistir, caso não encontre uma equipa. Nesse caso terei de me dedicar à minha profissão.



O DESPORTO ESTÁ DE VOLTA À ANTENA DA

RÁDIO COSTA VERDE/88.4

A MAIOR DIVULGAÇÃO NO ESTÁDIO
A MAIS COMPLETA INFORMAÇÃO NO ESTÚDIO

TÊNIS

O Clube de Tênis de Espinho, com a colaboração da edilidade espinhense, vai realizar de 5 a 13 de Setembro, mais um Torneio da Senhora da Ajuda, destinado a singulares masculinos.

Esta prova, inscrita no calendário da Federação Portuguesa de Tênis está inserida nas Festas da Nossa Senhora da Ajuda e destina-se apenas a atletas que tenham a respectiva licença federativa.

As inscrições podem ser feitas até ao dia 2 de Setembro, quarta-feira, na sede do clube das 18 às 19h30, na Rua 20, n.º 379, ou pelo telefone 7311485, e no Salão de Chá do Parque João de Deus.

VENDE-SE

TERRENO - ESPINHO

Entre as ruas 31 e 33. 12 x 20 m.
C/ viabilidade de construção.

Telefone 72 23 92 (manhãs e depois das 20 horas).

BIPAL

DIVISÓRIAS • TECTOS FALSOS
DECORAÇÃO DE LOJAS

TECTOS E DIVISÓRIAS PLADUR

João Carlos Bigail, Lda.
Rua da Fonte - Silvalde
Apartado 509 — 4506 Espinho codex
Telefone 720918 • Fax 728731

VIDRARIA RODRIGUES

Joaquim Paulo Sobral do Couto

Fornecimento de Vidro em Chapa, Cortado,
Colocado e Espelhos, Cristais, Temperados e Climasol,
Laminados, Lapidados para todo o País

Rua 62, N.º 482 Resid.: Telef. 7825963
4500 ESPINHO Estab.: Telef. 720505 - Fax

VENDE-SE

TERRENO COM 1.100 M2

Na Rua dos Poços Carvalhal
Para informações contactar:
Café Sampaio - Rua da Guimbra-Anta-Espinho

**FÁBRICA DE MÁRMORES
E GRANITOS DA TABUAÇA**

**VITORINO LOPES DA CRUZ,
SUCRS., LDA.**

LUGAR DE ESPINHO - S. FELIX DA MARINHA
VILA NOVA DE GALA
APARTADO 205 — 4503 ESPINHO CODEX
TELEFONE 720565



FUNDADA EM 1897.



CLÍNICA FISIÁTRICA S. PEDRO

MEDICINA FÍSICA E REABILITAÇÃO
Rua 8, N.º 681 - Telef. 724714 - 4500 ESPINHO

Acordo com as entidades

- ADSE
- ACASA
- DMG
- EDP
- SAMS

ISMAEL BEIRÃO
MÉDICO ESPECIALISTA

LIANA PEREIRA
FISIOTERAPEUTA

ALUGA-SE

ESPINHO T3 - RUA 30

Por período temporário a combinar nos termos do regime do arrendamento urbano, a estrear, totalmente equipado e mobilado, c/ lareira na sala comum e garagem com comando. Tem telefone e televisor a cores ligado a parabólica.
Exige-se fiador.
INFORMA TELEF. (02) 764 07 45, dias úteis, das 17.30 às 20 h.

Gabinete de Radiologia de Espinho

DR. J. NUNES DE MATOS
DR.ª MARIA DO CARMO VASCONCELOS

Médicos especialistas - Raios X e Ecografia

Consultório: Rua 20 n.º 1436 r/c Dt.º - Telef. 721975
Horário: das 9 às 18h30

ANDARES P/

NOVOS H

T2 / T3 A

com ou sem B

Garagem I

10.500 c. T

7310688 A



Nikken Europa Lda.

Nihon Kenko Zoushin Kenkyukai Corp.

ADMITE Urgente!

Para iniciar na nova instalação fabril:

5 AUXILIARES DE PRODUÇÃO

Salário inicial: 55 000\$00 (para mais capacitados paga-se mais)

ENTREVISTA: R. Casaldeita - Grijó • Telef. (02) 726370

Endereço da nova fábrica:
RUA DA BOAVISTA • ZONA INDUSTRIAL DA FEITEIRA - GRIJÓ

VENDE-SE

<p style="text-align: center;">T2 • 10.000 C.</p> <p style="text-align: center;">ESPINHO</p> <p style="text-align: center;">95 M2 COM GARAGEM E ARRUMOS</p>	<p style="text-align: center;">ESPINHO</p> <p style="text-align: center;">T4 • NOVO</p> <p style="text-align: center;">COM SUITE, GARAGEM E LOGRADOURO</p> <p style="text-align: center;">19.500 C.</p>	<p style="text-align: center;">POMAR</p> <p style="text-align: center;">GRIJÓ</p> <p style="text-align: center;">COM 5.000 M2, POÇO, LUZ E MUITAS ÁRVORES DE FRUTO</p> <p style="text-align: center;">SÓ 8.500 C.</p>
-----------------------------------------------------------------------------------------------------------------------------------------------------------------------------------	----------------------------------------------------------------------------------------------------------------------------------------------------------------------------------------------------------------------------------	------------------------------------------------------------------------------------------------------------------------------------------------------------------------------------------------------------------------------------------------

T3 11.500

OLEIROS

COM GARAGEM INDIVIDUAL
ACABAMENTOS À ESCOLHA
POSSIBILIDADE FINANCIAMENTO

Tratamos do Financiamento Bancário
ABERTOS AO SÁBADO

DÚPLEX RUA 30 N.º 1017 — ESPINHO
IMOBILIÁRIA, LDA. Telef. 72 22 75 e 72 42 46

Vólei "tigre" apresentou-se

«NÃO VAMOS ENTRAR EM LOUCURAS!»

Com a presença do presidente da direcção, Carlos Padrão, outros elementos do executivo do clube, amigos, atletas e treinador, foi apresentada na passada segunda-feira à comunicação social, o departamento e a equipa de voleibol sénior masculina que vai representar o Sporting Clube de Espinho no campeonato nacional da primeira divisão.

Revitalizar o espírito das gloriosas épocas dos "tigres" nesta modalidade é o grande objectivo, que vai requerer da parte dos atletas, técnico, directores e amigos boa vontade, muito trabalho e dedicação.

O departamento, é liderado

pelo presidente adjunto, Orlando Macedo, tem como vice-presidente Manuel Teixeira, director/seccionista António Macedo, relações públicas, Carlos Macedo e médico, dr. Rui Vitó.

Liderados pelo professor Fernando Luís, que aguarda a vinda de dois reforços do estrangeiro, eis o plantel:

José Pedrosa, António Pedrosa, José Pereira, Carlos Natário, Artur Silva, Miguel Batista, Paulo Mário, Celso Santos, Rui Torres, Nuno Rola, Nuno Rogério e Alexandre Sousa.

Durante a apresentação da equipa à comunicação social, usou da palavra o vice-presi-

dente do departamento Manuel Teixeira, que salientou o facto do voleibol do Sporting Clube de Espinho ainda estar vivo contra a vontade de alguns e de algumas notícias que circularam em alguns órgãos de comunicação social.

Manuel Teixeira garantiu que o Espinho não vai entrar em loucuras.

Segundo este dirigente, o projecto do clube para esta época era de fazer uma equipa só com jogadores nacionais, mas quando foi apresentado a alguns jogadores portugueses, foi imediatamente inviabilizado por eles. Tiveram medo do trabalho que a

secção e o seu técnico queriam fazer.

Vamos ter uma equipa à dimensão do Sporting de Espinho. Infelizmente teremos de ir buscar jogadores ao estrangeiro!

E acrescentou: Se calhar até corremos o risco de descer de divisão, mas temos de por um ponto final naquilo que alguns dirigentes do volei nacional andam a fazer! Eles estão a estragar uma modalidade! Estão a cortar a possibilidade de alguns atletas jovens!

UMA OUTRA DINÂMICA

Depois, foi a vez do presidente do departamento, Orlando Macedo que salientou o facto de se ter conseguido congregar vontades e pessoas para tentar fazer uma época tranquila, em convívio e amizade. Que esta época sirva de alerta, e para todos nós, em auto-critica, com sentido de responsabilidade dizemos que não vale a pena andarmos em lutas mesquinhas. Vale a pena juntarmo-nos e congregarmos esforços.

E concluiu: A dinâmica que a secção vai imprimir, com diversas organizações, entre as quais um Rally Paper a realizar em Outubro, um jantar comemorativo do 35º aniversário da conquista do seu primeiro título, um jantar de homenagem ao Toninho e tentar reeditar o célebre baile do voleibol, onde se juntavam as famílias de todos nós.

Atletas, dirigentes e amigos estamos imbuídos de um espírito de sã camaradagem que pretendemos que nas horas boas e más nos acompanhe.

A apresentação oficial do volei "tigre" foi encerrada pelo presidente do clube, Carlos Padrão que relembrou os grandes feitos do clube, e até do seu

carinho especial pela modalidade à qual esteve ligado (e está, desde 1950), como praticante, treinador, responsável pelas selecções, campeão, internacional, etc..

Carlos Padrão principiou: É com muita satisfação e na minha qualidade de presidente que assisto ao dar as mãos de muitas pessoas que já o deveriam ter feito há mais tempo.

O voleibol não pode persistir no clube se for diferente do que foi há 50 anos.

A modalidade no nosso país não pode existir com profissionais, porque não há rendas ou bilheteiras que possam fixar equipas.

O presidente dos "tigres" reportando-se a épocas recentes, salientou o facto de os últimos anos da secção de voleibol têm sido de atropelo, de desconfiança, falta de lealdade, cheio de muitas doenças, que parece começam agora a ser debeladas.

A terminar:

Não foi por acaso que a direcção a que eu presido, há um mês ou dois atrás entendeu entregar um departamento com uma vice-presidência à secção de voleibol. Isto reflete a responsabilidade que tem a modalidade dentro do nosso clube.

Não vamos pedir resultados imediatistas, mas sim reconquistar um lugar que já detivemos dentro da panorâmica nacional, e não foi só por termos sido campeões nacionais nem só por termos dado jogadores internacionais, mas também porque o Espinho já foi campeão em todas as classes em Portugal. Tivemos equipas que num só ano ganharam todas as provas em que participaram.

Temos de conquistar a juventude, a massa associativa e a gente de Espinho, nesta modalidade que lhes é querida.



COMUNIDADE PORTUGUESA VAI REUNIR-SE EM FRANÇA

Vai realizar-se em França, no segundo trimestre de 1993, o 1.º Encontro Nacional da Comunidade Portuguesa naquele país, para o que acaba de ser constituído o respectivo comité organizador.

Haverá colóquios sobre a cidadania, a entrada de jovens na vida activa e a criação de empresas; manifestações culturais, como concertos, artes plásticas, literatura, música e danças tradicionais, animação infantil, provas desportivas, etc..

Foram solicitados os altos patrocínios dos Presidentes e dos Primeiros-Ministros da França e de Portugal, assim como do Presidente das Comunidades Europeias.

Os contactos podem ser feitos através do telefone 46 70 28 24, pelo fax 46 70 93 24 (ambos de Paris) ou pela via postal para o seguinte endereço: P.A.S. - boîte postale 136 - 75463, Paris Cedex 10.

Fénix

rent a car

ALUGUER DE AUTOMÓVEIS

SEM CONDUTOR
CONDIÇÕES ESPECIAIS
A EMPRESAS E EMIGRANTES

RUA 26 N.º 259

(02) 7311080 / 1 / 2 • ESPINHO

Rádio Globo Azul
Um céu AZUL todos os dias

VEJA O JOGO

92.0
MHz

BRAGA-ESPINHO

OUVINDO O RELATO

AGENDA

Produções
desportivas
para a RGA

Targa

AUTOMÓVEIS

FIAT TIPO CHARME II 1.4	90
FORD FIESTA 1.1	88
JIPE UMM TURBO	92
LANCIA THEMA TURBO IE	88
LANCIA DELTA HF TURBO	89
LANCIA PRISMA 1.6 IE	88
MITSUBISHI PAGERO TURBO (Novo)	92
OPEL CORSA 1.4 GT	90
PEUGEOT 205 GR (5 Portas)	90
RENAULT 5 GTL 5 p.	83
RENAULT 5 GT TURBO	88
RENAULT 19 TSE	89
VW POLO GT (Carrinha)	91

ACEITO TROCA POR CARRO OU MOTOCICLETA
CONDIÇÕES ESPECIAIS DE CRÉDITO
PREÇOS PARA REVENDA

Rua 19 N.º 884 - ESPINHO
Telefone (02) 72 58 90

SEMANÁRIO REGISTADO
NA DIRECÇÃO-GERAL DE COMUNICAÇÃO SOCIAL SOB O N.º 41/37 -
FUNDADO EM 27 DE MARÇO DE 1932 POR BENJAMIM DA COSTA DIAS

DEFESA DE ESPINHO

PROPRIEDADE DA EMPES - EMPRESA DE PUBLICIDADE DE ESPINHO, LDA., MATRICULADA NO REGISTO COMERCIAL DE ESPINHO SOB O N.º 59, FOLHAS 30 DO LIVRO C-1, COM O CAPITAL DE UM MILHÃO E QUARENTA MIL ESCUDOS □ REDACÇÃO E ADMINISTRAÇÃO NA RUA APARTADO 39, 4501 ESPINHO CODEX - TELEFONE 721525 □ MAQUETAGEM NA EMPRESA ELECTRÓNICA - NOVOSMEIOS - COMUNICAÇÃO E MARKETING, LDA □ IMPRESSÃO - NAVAFONTER, INDÚSTRIA GRÁFICA DO NORTE, SA □ TIRAGEM MÉDIA DE 3.500 EXEMPLARES □ DEPÓSITO LEGAL N.º 1604/83 □ MEMBRO DO IPIR - INSTITUTO PORTUGUÊS DE IMPRENSA REGIONAL

APARTADO 39
4501 ESPINHO CODEX
PORTE PAGO

