

Vende-se um pouco de tudo...

ESPÍRITO DA FEIRA DOS PELUDOS NÃO ESTÁ A SER RESPEITADO

O espírito da Feira dos Peludos está a ser gravemente contrariado. Ali não são comercializadas apenas velharias, como se verifica na sua similar da Vandoma, no Porto, mas de tudo um pouco. Um extenso espaço ocupado exclusivamente por artesanato, situado defronte da Avenida 24, ilude as pessoas que ali passam, levando-as a pensar, naturalmente, que se trata de uma feira normal - em ponto mais pequeno da que se realiza às segundas-feiras. Um caso a justificar a intervenção de quem manda.

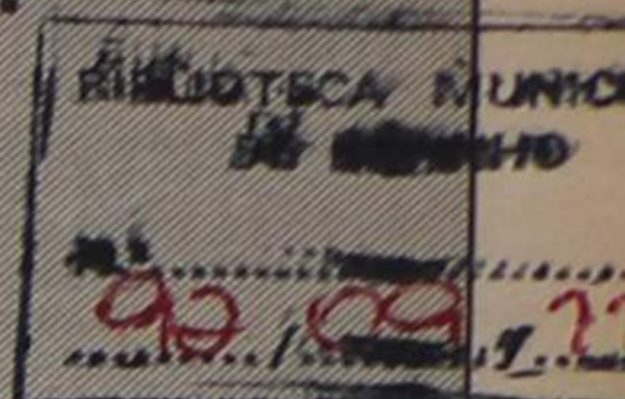

Mérito no futebol da 1.ª divisão

SPORTING CLUBE DE ESPINHO À CABEÇA DO CAMPEONATO!

JOGO COM O FARENSE SERÁ EM VILA REAL



Quem sai aos seus...

FILHO DE «MESTRE» CAPELA SEGUE AS PISADAS DO PAI



SERÁ DESTA VEZ?

- um artigo do Dr. Miguel Pinto de Meneses

Última página

18 PESSOAS (15 SÃO CRIANÇAS) PODEM VIR A «VIVER» NA RUA!

PEQUENOS ANÚNCIOS

ADVOGADOS

FERNANDO GUIMARÃES-ADVOGADO. Telef: 723731. Rua 19, 927-4500 Espinho. Hor. 9-19h. Sáb. 10/12 horas.

FERREIRA DE CAMPOS E DULCE OLIVEIRA CAMPOS-ADVOGADOS. Rua 11, n.º 877 - Telef. 722210-720805 - Espinho.

A. CAMARINHA LOPES e HENRIQUE RODRIGUES - Rua 19, n.º 274, 1.º - Espinho - Telef. 726471.

J. A. MOREIRA DE SOUSA - ADVOGADO. Escritório: Rua 23, n.º 773 - 1.º Dt.º. - Telef. 722022 - 4500 Espinho. Residência: Souto - Silvalde. Telef. 722037 - Espinho.

ALUGUERES

ALUGAM-SE ANDARES E ESTABELECIMENTO-Em Esmoriz e Espinho. Predial Lino. Telef. 056-753686 - Esmoriz.

ALUGA-SE UM BOM QUARTO EM CASA PARTICULAR-de todo o respeito. Bem situado. Pede-se rigorosas referências. Telef: 722254 (depois da 12 horas).

ALUGAM-SE QUARTOS- Durante todo o ano. Telef: 721488.

CASAL PRETENDE ALUGAR T2 OU T1+1 em Espinho ou arredores. Telef. 7310738 (das 15 às 18 horas).

ALUGA-SE URGENTE APARTAMENTO T3 EM ESPINHO. Telef: (056) 752928.

ALUGA-SE CASA - 1 Quarto, sala, cozinha, W.C. completo. Iforma depois das 19 horas. Telef. 722808.

BOA MESA

A VARINA-Almoços, jantares, petiscos. Aberto todos os dias. Rua 2, n.º 129 - Telef. 724630, Espinho.

CASA MARRETA-Restaurante com esplanada. Caldeiradas e cataplanas de peixe. Cataplanas de tamboril, açorda e arroz de marisco. Aceitam-se encomendas para fora. Pedro da Silva Lopes, Rua 2, n.º 1355 e 1361. Telef. 720091 - 4500 Espinho.

COMPRAS

COMPRA-SE TERRENO- Até 3000m2. Com viabilidade construção de armazém. Entre

Vila da Feira, Espinho e Grijó. Resposta ao Apartado 57-4501 Espinho Codex.

EMPREGOS

OFERECE-SE JOVEM LIVRE DE SERVIÇO MILITAR-C/ carta de condução, curso de contabilidade, computadores, fala Inglês, Francês, Espanhol, Italiano. Para trabalho compatível. Telef. 724385.

OFERECE-SE JOVEM LIVRE DE SERVIÇO MILITAR-C/ carta de condução de ligeiros e motociclos. C/ o 11.º ano. Para trabalho compatível. Telef: 724972.

MÉDICO VETERINÁRIO

MÉDICO VETERINÁRIO- Dr.º José Carlos Barreto. Rua 35, n.º 330-3.º Esq.º-Espinho - Telef. 728782 - Coop. 056-362635. Visitas ao domicílio.

MENSAGENS

ORAÇÃO DOS AFLITOS- Aflita se viu a virgem ao pé da Cruz. Aflita me vejo eu, valeime Mãe de Jesus. Confio em Deus com todas as minhas forças, por isso peço que ilumine meu caminho, concedendo-me a graça que tanto desejo (faça o pedido). Durante 3 dias reze a oração. Mande publicar e veja o que acontece no 4.º dia. M. A.

SERVIÇOS

CONFECÇÃO aceita-se todo o género de trabalho a feitio, c/ máquinas industriais. Telef: 723934.

VENDAS

AMPLIFICADOR 75x75 WATTS + DECK + CD 791 Tubo Sony (1 ano de uso) Telef: 728033 (partir das 20 horas).

ELECTRÓNICA-ASSISTÊNCIA/VENDAS- Vendas e reparações em registadoras, balanças electrónicas, máquinas escrever, fotocopiadoras calculadoras, etc... Recolha e entrega ao domicílio. Telef: 7311103-Espinho.

VENDE-SE EM ESPINHO APARTAMENTO T3-Junto Palácio da Justiça, c/ vistas para o mar. Telef. 724408.

T3, ANDAR DE MORADIA, com garagem individual, logradouro e jardim, no Lugar de Espinho. Telef. 725026.

TERRENO C/ PROJECTO APROVADO p/ indústria em Grijó com 25.000m2. Próximo da Rua 19. Telefone - 7649342.

† NAPOLEÃO TAVARES FERREIRA
AGRADECIMENTO E MISSAS DO 7.º DIA

Seus filhos, nora, genro, netos e restante família vêm, por este ÚNICO MEIO, reconhecidamente, agradecer às pessoas que tomaram parte no funeral do seu ente querido ou, que de outro modo lhes manifestaram o seu pesar. Comunicam que as missas do 7.º dia serão celebradas sexta-feira, dia 11, às 7h45, na Igreja Paroquial de Anta, e sábado, dia 12, às 19h30, na Igreja Matriz de Espinho, pelo que antecipadamente e de igual modo, agradecem a quantos participarem em tão piedosos actos.



Espinho, 10 de Setembro de 1992

Filhos: **MANUEL TAVARES**
D. DEOLINDA FREITAS
Nora: **DEOLINDA FONSECA GONÇALVES**
Genro: **MANUEL FREITAS**

Funerária N.º Sr.ª D'Alfada de Sancebas e Luís Alves - Rua 20 n.º 887 - Telef. 725129

† MÁRIO VALENTE DA MANCA
MISSA DO 7.º ANIVERSÁRIO

Sua esposa, filhas, genros, noras e netos vêm, por este meio, comunicar que a missa por alma do saudoso extinto, será celebrada dia 14, segunda-feira, pelas 19 horas, na Igreja Matriz de Espinho. Desde já agradecem a quem possa comparecer



† JOAQUIM DIAS DA ROCHA
AGRADECIMENTO E MISSA DO 7.º DIA

A família vem por este meio, agradecer a todas as pessoas que participaram no funeral do seu ente querido. Comunicam que a missa do 7.º dia será celebrada, domingo, dia 13, pelas 11 horas, na Igreja Paroquial de Anta. Desde já agradecem a quem possa comparecer.



MUNICÍPIO DE ESPINHO
CÂMARA MUNICIPAL
EDITAL N.º 57/92

CONCURSO PÚBLICO PARA EXECUÇÃO DA EMPREITADA DE «ESTAÇÃO DE TRATAMENTO DE ÁGUAS RESIDUAIS DE ESPINHO, ESMORIZ E CORTEGAÇA - INSTALAÇÕES E EQUIPAMENTOS ELÉCTRICOS.

Romeu Assis Marques Vitó, Presidente da Câmara Municipal de Espinho:

Faz público que esta Câmara, em sua reunião de 25 de Agosto de 1992, deliberou abrir concurso público para a referida empreitada.

1 - Local de execução: ETAR - Freguesia de Paramos, Município de Espinho.

1.1 - Preço-Base do Concurso: 27 000 000\$00;

1.2 - Esta empreitada fica sujeita ao IVA à taxa legal em vigor;

2 - O Projecto, Caderno de Encargos, Programa de Concurso e documentos complementares podem ser examinados no Departamento de Equipamentos Básicos desta Câmara Municipal, durante o horário normal de expediente, podendo ser adquiridas cópias daqueles elementos até ao 20.º dia após a publicação do presente anúncio no «Diário da República»;

2.1 - O custo da totalidade dos elementos referidos no n.º 2 é de 12 500\$00 a pagar em dinheiro ou por cheque passado a favor do tesoureiro da Câmara Municipal de Espinho;

3 - Só serão admitidos concorrentes, titulares do(s) alvará(s) de empreiteiro de Obras Públicas da 5.ª, 6.ª, 7.ª e 9.ª subcategorias, da 4.ª categoria e da classe correspondente ao(s) valor(es) da(s) proposta(s).

3.1 - A titularidade do(s) alvará(s) prova-se pela indicação na proposta do corrente do(s) respectivo(s) número(s), categoria(s) e classe(s) e pela sua exibição, sempre que exigida, no prazo de 48 horas a contar da correspondente notificação.

4 - Os concorrentes deverão apresentar documentos que permitam apreciar a sua aptidão para a boa execução da obra, no que respeita às condições mínimas de carácter económico e técnico;

5 - Local, dia e hora limite para entrega das propostas: Departamento de Equipamentos Básicos, nos 30 dias seguintes ao da publicação do presente anúncio no «Diário da República» ou no 1.º dia útil que se lhe seguir, caso o referido 30.º dia coincida com sábado, domingo ou feriado, até às 17 horas;

6 - Local, dia e hora do acto público: na sala das reuniões da Câmara Municipal de Espinho, na 1.ª reunião seguinte ao termo do prazo para entrega das propostas, pelas 15.30 horas;

7 - As propostas deverão ser redigidas em língua portuguesa;

8 - O tipo de empreitada é por preço global;

9 - O período durante o qual qualquer concorrente é obrigado a manter a sua proposta é de 90 dias contados a partir do dia da abertura das propostas;

10 - O prazo de execução da obra é de 180 dias incluindo domingos e feriados;

11 - O critério no qual se baseará a adjudicação será o da proposta mais vantajosa, implicando a ponderação dos seguintes factores, por ordem decrescente da sua importância: preço, qualidade de construção, capacidade profissional e técnica e capacidade financeira, nos termos da legislação em vigor.

E eu (assinatura ilegível), Directora do Departamento de Administração Geral e Finanças, o subscrevi. Paços do Município, 31 de Agosto de 1992

O PRESIDENTE DA CÂMARA,
Romeu Assis Vitó

MUNICÍPIO DE ESPINHO
CÂMARA MUNICIPAL
EDITAL N.º 61/92

MARIA ELSA FERRAZ ALVES TAVARES, SUBSTITUTA LEGAL DO PRESIDENTE DA CÂMARA MUNICIPAL DE ESPINHO, NO IMPEDIMENTO DO RESPECTIVO TITULAR:

Faz público que a Câmara Municipal de Espinho em sua reunião realizada em 1 de Setembro de 1992 deliberou, nos termos da alínea e) do artigo 51.º do Decreto-Lei n.º 100/84, de 29 de Março com a nova redacção que lhe foi introduzida pela alínea e), n.º 1 do artigo 51.º da Lei n.º 18/91, de 12 de Junho, proceder à alienação em hasta pública e em segunda praça, do imóvel designado por «PARQUE DE ESTACIONAMENTO SUBTERRÂNEO» localizado em cave, com 1646 m2 de área privada, possui duas instalações sanitárias e lavabos, uma para cada sexo, tem acesso pelas Ruas Treze e Dezassete, através de rampas, escada de acesso vertical com entrada pela Rua Dezassete e ainda uma dependência de arrumos. Está onerada com o encargo de dar livre passagem a pessoas e veículos, para o Casino, pela porta de acesso a este, situada no mesmo plano do Parque. Para isso deve manter livre o corredor de acesso a ambas as rampas de saída para a Rua e à porta do Casino situada ao nível do Parque. Confrontando do lado Norte com a Rua Treze, do sul com a Rua Dezassete, do nascente com a Avenida Oito e do Poente com a praceta pública.

As condições de venda para esta alienação são as que a seguir se enumeram:

Um - Em hasta pública a efectuar na sala das reuniões da Câmara em 30 de Setembro em curso, com início às 10 horas;

Dois - Base de licitação: 100 000 000\$00;

Três - Não são aceites lances inferiores a 5 000\$00;

Quatro - O arrematante depositará, no acto da arrematação, a quantia correspondente a 10% do valor total da mesma, sob pena desta não produzir efeito, ordenando-se nova hasta pública;

Cinco - Os restantes 90% serão pagos no acto da escritura de compra e venda que será efectuada no prazo de 30 dias contados da data da arrematação;

Seis - A falta de comparência para a escritura implica a perda a favor da Autarquia dos 10% pagos na arrematação;

Sete - No dia seguinte ao da arrematação com guia a solicitar na Repartição Administrativa e Expediente da Câmara, procederá ao pagamento do Imposto de Selo, devido pela arrematação;

Oito - Nos 30 dias seguintes ao da arrematação deve proceder ao pagamento da Sisa, de harmonia com o disposto no Código da Sisa e do Imposto sobre Sucessões e Doações, aprovado pelo Decreto-Lei n.º 41969, de 24 de Novembro de 1958, mediante guias passadas pela Repartição Administrativa e Expediente da Câmara, onde o interessado, depois, terá de provar o respectivo pagamento;

Nove - Todas as despesas a efectuar com a celebração da escritura correrão por conta do arrematante;

Dez - A planta do respectivo Parque poderá ser consultada no Departamento Técnico Municipal.

E para constar se passou este e outros de igual teor que vão ser afixados nos locais do estilo e publicados em dois números da Imprensa Local, «Jornal de Notícias» e Jornal «O Público».

E eu, (assinatura ilegível), servindo de Directora do Departamento de Administração e Finanças, o subscrevi. Espinho e Paços do Município, 7 de Setembro de 1992

A SUBSTITUTA LEGAL DO PRESIDENTE DA CÂMARA,
Maria Elsa Ferraz Alves Tavares



AGRADECIMENTO

Maria de Jesus Carvalho
Valdemar Neves Alves Ribeiro
(proprietários da Casa Alves Ribeiro)

Seus filhos: Eng.º Manuel Eduardo de Carvalho Alves Ribeiro
Eng.º Maria Cristina de Carvalho Alves Ribeiro
Vasco José de Carvalho Alves Ribeiro
Eng.º Jorge Américo de Carvalho Alves Ribeiro
Dr.ª Emília Teresa de Carvalho Alves Ribeiro
Dr.ª Rosa Arminda de Carvalho Alves Ribeiro

noras: Prof.ª Maria Fernanda Saraiva Carvalhinho Alves Ribeiro
Alzira Margarida Costa Moreira Alves Ribeiro
Dr.ª Rosa Felicidade da Silva Duarte

e genros: Eng.º Luís António Pereira de Meneses Corte-Real
Capitão Wilson Norberto das Neves Pereira

Vêm agradecer a todas as pessoas e entidades que lhes manifestaram a sua simpatia quando do falecimento, a 1/9/1992 da sua Mãe, Sogra e Avó, D.ª MARIA DA GRAÇA DE JESUS.

FOI DETIDO NO HOSPITAL POR AGRESSÃO E INJÚRIAS

A Polícia Segurança Pública deteve na segunda-feira um indivíduo, residente em Paramos, por agressão e injúrias ao corpo clínico do hospital quando este na altura recusou o respectivo tratamento hospitalar. Na origem deste comportamento esteve o excesso de álcool. Após a captura, e já na esquadra, o mesmo continuou com insultos o que obrigou os agentes a participar ao Tribunal Criminal.

Ainda no mesmo dia as autoridades locais registaram doze queixas, seis das quais por ofensas corporais e as outras por assaltos: furto de artigos de veículos, uma motorizada, dois fios em ouro através de esticção, uma máquina fotográfica no interior de uma residência e quarenta contos em dinheiro a um cidadão em via pública. Até ao momento desconhecem-se os criminosos.

Na passada semana, a PSP também

interview em algumas ocorrências, como por exemplo, em Grijó, onde foi recuperado o automóvel que serviu de transporte dos assaltantes a uma bomba de gasolina em Barcelos. O veículo foi roubado em Argoncilhe e presume-se que os assaltantes sejam da raça cigana, de alguma localidade próxima.

Já na cidade e por posse de duas gramas de haxixe foi detido um indivíduo. Segundo apuramos, está agora em liberdade condicional por suspeita de envolvimento de tráfico de droga.

Junto ao Casino Solverde também foram detidos dois homens por terem furtado seis mil escudos a um deficiente.

A PSP deteve um indivíduo por conduzir sem carta de condução e registou cinco acidentes por desobediência e manobras perigosas.

GILBERTO GIL DÁ ESPECTÁCULO AMANHÃ NO CASINO SOLVERDE

Gilberto Gil, um dos mais populares cantores da música popular brasileira, figura ímpar, e poeta, vai estar em Espinho amanhã, sexta-feira, pelas 20h30 no Casino Solverde, a

fim de apresentar um espectáculo.

Possuidor de uma inconfundível voz, e interpretando temas com letras lindíssimas tudo aponta que Gilberto Gil dê um espectáculo memorável numa sala que se prevê esteja repleta de público entusiasta.

FARMÁCIAS DE SERVIÇO

Turno B - Quinta-feira, Santos, Rua 19, nº263; sexta-feira, Paiva, Rua 19, nº319; sábado, Higiene, Rua 19, nº293; domingo, Grande Farmácia, Rua 8, nº1025; segunda-feira, Teixeira, Centro Comercial Solverde 1, Avenida 8; terça-feira, Santos, Rua 19, nº263; quarta-feira, Paiva, Rua 19, nº319.

MOSTRA DE ARTESANATO A PARTIR DE DOMINGO

A partir de domingo, dia 13, até ao próximo dia 21, estará patente ao público espinhense, na Avenida 8, uma mostra de artesanato.

Naquele local foram montados "stands" que terão artesanato oriundo da região de Espinho.

MÚSICA E HUMOR NA PRAIA DA BAÍA

O pelouro da Cultura da Câmara Municipal de Espinho, integrado nas comemorações das festas da cidade, vai promover um concerto pela Escola de Música Santa Cecília, no próximo domingo, dia 13, às 21h30 na praia da Baía. No dia 17, no mesmo local e à mesma hora terá lugar uma "Noite de Humor" com Óscar Branco. No dia 19, pelas 17 horas, na Baía, os ranchos folclóricos N. Senhora dos Altos Céus e Recordar É Viver vão realizar os "Jogos Tradicionais".

QUERCUS E "SOS BARRINHA" DÃO AS MÃOS

Estabelecer uma acção conjunta e coordenada na protecção e salvaguarda dos valores naturais que a Barrinha de Esmoriz/Lagoa de Paramos possui, foi a principal conclusão resultante do encontro que juntou na mesma mesa o grupo local da QUERCUS em Espinho e o SOS Barrinha.

Realizada no passado dia 29 de Agosto, a reunião entre estes dois grupos ecologistas concluiu ainda que só através de acções práticas se poderá fazer algo pela preservação da lagoa costeira existente a norte de Portugal - a Lagoa de Paramos/Barrinha de Esmoriz. Para isso, elaboraram um plano de actividades para cumprir durante o mês de Setembro. As finalidades das acções que os dois grupos vão desenvolver são simples: melhorar a qualidade de vida de todos quantos vivem nas freguesias de Esmoriz e Paramos; proteger 150 espécies de aves que temporariamente (em migração) ou permanentemente escolhem a Barrinha como poiso, algumas

das quais (como é o caso da águia sapeira) são extremamente raras. Em suma, trata-se de (mais) uma tentativa de transformar a Barrinha naquilo que ela deveria ser há muito tempo: uma escola de educação ambiental para todos quantos amam a natureza.

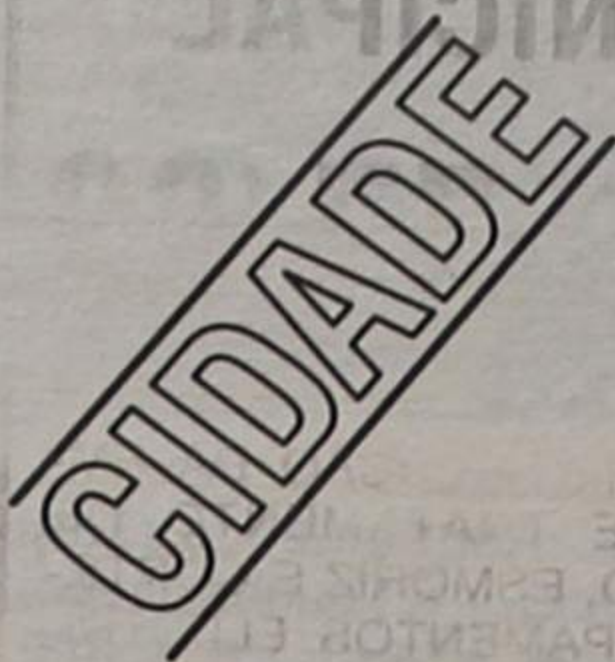

AULAS NA ESPE COMEÇAM NA SEGUNDA

A Escola Profissional de Espinho (ESPE) vai iniciar o novo ano lectivo na próxima segunda-feira, dia 14.

Neste estabelecimento de ensino, estarão a ser ministrados os cursos de turismo, hotelaria (recepção e atendimento), electrónica, informática e gestão e comunicação.

Entretanto, e segundo garantiu à Agência Lusa o secretário de Estado dos Ensinos Básico e Secundário, Joaquim Azevedo, o ano lectivo vai começar entre os dias 14 e 21.

A Escola Secundária Dr. Manuel Gomes de Almeida tem prevista a abertura das aulas para o dia 21, informou-nos fonte daquele estabelecimento de ensino, adiantando-nos que ainda não se tinha uma certeza. Na "Manuel Laranjeira" a abertura das aulas está marcada para o próximo dia 21.

VENDE-SE APARTAMENTO T4

C/ garagem. Rua 29 c/ Rua 30.
Telef. 72 49 19/72 27 66
(a partir das 20.30 horas).

SALVE 11/9/92

BODAS DE OURO



ABÍLIO CARVALHO LIMA

E

MARIA DA CONCEIÇÃO FERNANDES

Filhos, filha, noras e netos, ausentes no estrangeiro, vêm, por este meio, desejar-lhes muitas felicidades.

PARA VIVER NO MELHOR DE ESPINHO, QUAL É A OPÇÃO?

ASSINALE A CARACTERÍSTICA PRINCIPAL DA HABITAÇÃO QUE QUER PARA SI.

- Habitação T2, T3 e T4 com óptimas áreas.
 - Localização na principal rua da zona residencial de Espinho.
 - Junto ao Liceu de Espinho.
 - Edifício próximo da melhor zona comercial e de lazer da cidade.
 - Atrio de entrada em mármore vidro.
 - Amplas salas.
 - Cozinha mobilada.
 - Quartos de banho com móveis e acessórios.
 - Instalação de TV - satélite em toda a habitação.
 - Rede de gás.
 - Vídeo-por-teiro.
 - Arrecadações.
 - Caixilharia de alumínio termolacado.
 - Garagens com portão automático de abertura por comando.
 - Todas as respostas anteriores.
- Facilidades de entrada e financiamento garantido.

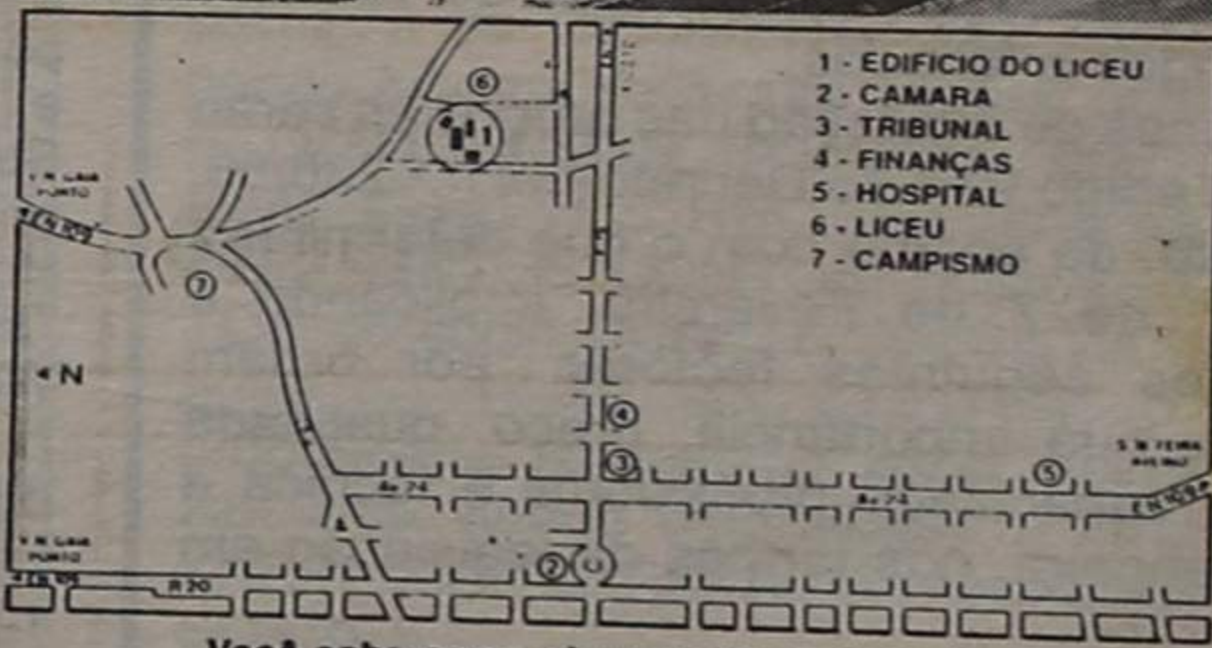

Você sabe como chegar até aqui. Venha.



PHOMOCÃO E CONSTRUÇÃO
Apartado 20 Mozeiros
4539 LOUROSA CODEX
Tel: (02) 7641813 - Fax: (02) 7642511
Telex: 25768 INF P

VISITE O STAND DE VENDAS TODOS OS DIAS, INCLUSIVE AOS SÁBADOS E DOMINGOS.

Ó Santa Clara, que seguiste Cristo com a tua vida de pobreza e oração. Faz com que, entregando-nos confiantes à providência do Pai Celeste no inteiro abandono, aceitemos a Sua divina bondade. Santa Clara, bela e formosa, ilumina meus caminhos para a glória e vitória, livra-me dos inimigos e dos problemas. Peço a Santa Clara que cubra a minha cabeça com o seu manto sagrado, guia-me Santa Clara para que eu possa resolver todos os problemas. Amen. Rezar esta oração mais 9 Ave-Marias, por 9 dias com uma vela acesa na mão. No último dia deixar a vela queimar. Fazer 3 pedidos, 1 de negócios e 2 impossíveis e será atendido, mesmo que não tenha fé. Publicar ao 9.º dia.

MUNICÍPIO DE ESPINHO CÂMARA MUNICIPAL EDITAL N.º 58/92

CONCURSO PÚBLICO PARA EXECUÇÃO DA EMPREITADA DE «CONSTRUÇÃO DO CENTRO DE SAÚDE DE ESPINHO - PRIMEIRA FASE».

Romeu Assis Marques Vitó, Presidente da Câmara Municipal de Espinho:

Faz público que esta Câmara, em sua reunião de 11 de Agosto de 1992, deliberou abrir concurso público para a referida empreitada.

1 - Local de execução: Terreno situado na Avenida 24 e Rua 37 em Espinho.

1.1. - Preço-Base do Concurso: 47 189 851\$00;

1.2 - Esta empreitada fica sujeita ao IVA à taxa legal em vigor;

2 - Projecto, Caderno de Encargos, Programa de Concurso e documentos complementares podem ser examinados no Departamento de Equipamentos Básicos desta Câmara Municipal, durante o horário normal de expediente, podendo ser adquiridas cópias daqueles elementos até ao 20.º dia após a publicação do presente anúncio no «Diário da República»;

2.1 - O custo da totalidade dos elementos referidos no n.º 2 é de 12.500\$00 a pagar em dinheiro ou por cheque passado a favor do tesoureiro da Câmara Municipal de Espinho;

3 - Só serão admitidos concorrentes, titulares do alvará de empreiteiro de Obras Públicas da 4.ª subcategoria da 1.ª categoria (Decreto-Lei n.º 100/88, de 23 de Março) e da classe correspondente ao valor da proposta.

3.1 - A titularidade do alvará prova-se pela indicação na proposta do corrente do respectivo número, categoria e classe e pela sua exibição, sempre que exigida, no prazo de 48 horas a contar da correspondente notificação.

4 - Os concorrentes deverão apresentar documentos que permitem apreciar a sua aptidão para a boa execução da obra, no que respeita às condições mínimas de carácter económico e técnico;

5 - Local, dia e hora limite para entrega das propostas: Departamento de Equipamentos Básicos, nos 30 dias seguintes ao da publicação do presente anúncio no «Diário da República ou no 1.º dia útil que se lhe seguir, caso o referido 30.º dia coincida com sábado, domingo ou feriado, até às 17 horas;

6 - Local, dia e hora do acto público: na sala das reuniões da Câmara Municipal de Espinho, na 1.ª reunião seguinte ao termo no prazo para entrega das propostas, pelas 15h30;

7 - As propostas deverão ser redigidas em língua portuguesa;

8 - O tipo de empreitada é por série de preços;

9 - O período durante o qual qualquer concorrente é obrigado a manter a sua proposta é de 90 dias, contados a partir do dia da abertura das propostas;

10 - O prazo de execução da obra é de 180 dias incluindo domingos e feriados;

11 - Os critérios de avaliação das propostas serão os previstos no artigo 93.º do Decreto-Lei n.º 235/86, de 18 de Agosto, de acordo com o que determina a Portaria 83/87, de 7 de Fevereiro, implicando a ponderação dos seguintes factores, por ordem decrescente da sua importância: preço, qualidade de construção, capacidade profissional e técnica e capacidade financeira, nos termos da legislação em vigor.

E eu, (Assinatura ilegível), Directora do Departamento de Administração Geral e Finanças, o subscrevi.

Paços do Município, 31 de Agosto de 1992.

O Presidente da Câmara,
(Romeu Assis Marques Vitó)

«CRISTÓVÃO COLOMBO - A DESCOBERTA»

A história de Cristóvão Colombo chegou ao cinema. Em Portugal, a Lusomundo fez a estreia nas salas da cidade Invicta na passada semana.

A descoberta das Américas pelo navegador Cristóvão Colombo remonta a 500 anos, e revelou-se numa suprema e mais corajosa atitude da altura. Um homem cheio de visões, guiado por um destino sobrenatural levou para diante as suas ideias. Ele era um aventureiro.

A história de um dos maiores exploradores de todos os tempos vem agora até ao cinema, numa película que contou com a dedicada participação de todos os que nela entraram.

«Cristóvão Colombo - A Descoberta» é o resultado do acreditar dos dois produtores (Alexander e Ilya Salking) no projecto, dirigido pelo "grande" John Glen que conta com um grande elenco encabeçado por Marlon Brando.

Cristóvão Colombo (George Corraface) era um homem extraordinariamente dotado para a navegação e tinha simultaneamente um excepcional conhecimento dos ventos, o que criou dentro de si uma paixão pela exploração.

Depois de uma infurtiva aproximação ao Rei de Portugal (Mathieu Carrière), solicitou uma audiência



ao Rei Fernando (Tom Selleck) e à Rainha Isabel (Rachel Ward) de Espanha. Isabel era uma Rainha muito simpática, mas ambos os monarcas estavam demasiado absorvidos com a batalha que os opunha aos Mouros para que prestassem a Colombo muita atenção.

Os seus pontos de vista extra-convencionais fez

com que o terrível Torquemada (Marlon Brando), um inquisidor espanhol atentasse contra a sua viagem tentando convencer que se tratava de um hereje.

Cinco anos mais tarde, a frustração começou a apoderar-se de Colombo, e a esperança de concretizar os seus sonhos ia-se perdendo. Mas quando o futuro parecia tornar-se

negro, os Mouros estavam a ser derrotados, e Colombo recebeu uma comissão de navegação que ele tão desesperadamente procurava. Recrutou os seus marinheiros e Martin e Vicente Pinzon para capitães de dois navios (Pinta e Niña), ficando com o Santa Maria para si.

E a viagem histórica começa...

Fim de semana na televisão

Da programação que a Radiotelevisão Portuguesa tem prevista para o próximo fim de semana, destacamos os seguintes filmes:

"**Nasce Uma Estrela**", sexta feira, dia 11 às 21h30, em Sessão da Noite, Canal 1. Realizado em 1976 por Frank Pierson, é a terceira versão da história que William Wellman escreveu nos anos 30, que ele próprio passou ao cinema em 1937, sendo refeita em 1954 como um musical por George Cukor. Transferindo a história do universo do cinema para os bastidores da música pop, Frank Pierson constrói um drama amoroso entre um célebre cantor de rock, já em fim de carreira e alcoolizado e uma desconhecida por quem ele se apaixona e a quem transforma numa estrela musical, acabando por se matar num acidente de automóvel e ela a prestar-lhe um sentido tributo final.

Trata-se pois, de um envolvente melodrama amoroso, onde se destaca a grande banda sonora original composta por uma série de grandes nomes e para o par protagonista, Barbra Streisand e Kris Kristofferson, tendo a primeira conquistado um óscar em Hollywood pela autoria da canção "Evergreen" de parceria com Paul Williams.

"**A Capa do Terror**", sexta feira, dia 11 às 00h45, Canal 1.

"**Estrada Para Três**", sábado, dia 12 às 16h30 no Canal 1.

"Estrada Para Três" é uma comédia sobre a insólita viagem empreendida por três jovens pelo sul dos Estados Unidos, dois rapazes e uma rapariga, um deles assistente de um poderoso senador, o outro seu amigo e aspirante a escritor e ela filha do mesmo senador, uma rapariga psicológica-

mente muito perturbada que os outros dois conduzem à clínica onde o pai a internou, mas que a meio do caminho toma os acontecimentos sob a sua vontade e muda o rumo da viagem.

ALIENS O RECONTRO FINAL

Depois de ter apresentado na passada semana o filme "Aliens - O Oitavo Passageiro", a RTP vai exibir no sábado, dia 12, pelas 23h05, no Canal 1, a segunda parte da história escrita por David Giler, Walter Hill e James Cameron, intitulada "**Aliens - O Recontro Final**".

Em 1979, Ridley Scott realizava "Aliens - O Oitavo Passageiro", um espantoso filme de horror em atmosfera de ficção científica, que se transformaria não só num estrondoso sucesso como num filme de culto do seu género. Sete anos depois estavam reunidas as condições para produzir a continuação das impressionantes aventuras de Ripley (a lindíssima Sigourney Weaver) no espaço exterior contra a criatura do apocalipse em "**Aliens - O Recontro Final**", uma **sequela do primeiro filme que ao contrário do que se esperava esteve perfeitamente à altura do desafio. James Cameron, autor do fabuloso "Extremador Implacável", rodeou-se de uma grande equipa técnica, elaborou um argumento engenhoso e hábil e voltou a contar com Sigourney Weaver no principal papel, o que valeu à bela e atlética atriz uma nomeação para o óscar de Melhor Actriz.**

Trata-se pois de um segundo filme absolutamente espectacular, que é um espantoso festival de nervos e inquietação primorosamente elaborado e filmado.

Ainda no sábado, mas no Canal 2, às 14h25, será exibido o Western, "**Oiro**".

A história anda em volta de paixões e ganância e desenrola-se no Alasca nos finais do século passado durante a grande corrida ao ouro.

Os principais papéis são preenchidos por Randolph Scott e John Wayne muitíssimo bem secundados por Marlene Dietrich.

O TERCEIRO HOMEM SOBRE A MONTANHA

O Canal 1 da Radiotelevisão Portuguesa vai exibir no domingo, às 15h25 o filme produzido pelos estúdios Disney em Inglaterra, "**O Terceiro Homem Sobre a Montanha**".

É uma história espectacular de grande coragem individual e férrea determinação, sobre o sonho de um jovem suíço lavador de pratos num hotel no século passado, que deseja conquistar o cume de uma montanha considerada intransponível e que ele acaba por conseguir após uma escalada fenomenal. Um belo filme de aventuras primorosamente filmado que capta de forma espantosa a grandiosidade bem como o extraordinário risco do montanhismo.

"**O Médico e o Monstro**" é o filme que o Canal 2 vai exibir às 22h35 de domingo.

Realizado em 1941 por Victor Fleming, então o celebrado e aclamado realizador de "E Tudo O Vento Levou", "**O Médico e o Monstro**" é uma notável adaptação do célebre romance de Stevenson, sobre a dualidade da alma, sobre a eterna luta entre o bem e o mal, representada na aterradora transfiguração de um médico num sádico homicida.

O horror e a inquietação num filme de subtis referências psicopatológicas e freudianas admiravelmente interpretado por Spencer Tracy no principal e duplo papel ao lado de Ingrid Bergman e Lana Turner.

PROGRAMA DE EDUCAÇÃO AMBIENTAL SALDOU-SE EM PLENO ÊXITO

Como é do conhecimento público, a Câmara Municipal de Espinho, pelo segundo ano consecutivo realizou com pleno êxito, o seu programa de Educa-

ção Ambiental, no âmbito da Bandeira Azul da Europa que decorreu durante o mês de Agosto na Praia da Baía.

Um vasto leque de

actividades foi levado a efeito, e não será por demais referi-las mais uma vez, face ao interesse que despertaram. Assim, durante todo o mês de Agosto estiveram em acção nas Praias da Baía e Frente Azul, zelosos e atentos fiscais de limpeza, que apesar da sua juventude, conseguiram consciencializar muito boa gente para as vantagens de uma boa conduta cívica mesmo nos momentos de lazer.

Para além disso, saliente-se a exposição bibliográfica e iconográfica subordinada ao tema "Mar Fonte de Vida", a visita guiada ao sistema dunar de Paramos em colaboração com a Quercus, os espectáculos de fantoches, que se estenderam

a outras praias do concelho, o programa realizado pela emissora local Rádio Globo Azul, em directo da Praia da Baía, inteiramente dedicado a questões ambientais, os filmes vídeo concebidos e interpretados por veraneantes, tendo como mote o lema "O Lixo não Compensa" e a finalizar a Gincana do Mar que decorreu no passado dia 25, igualmente na Praia da Baía.

À semelhança de anos anteriores os participantes nas actividades e veraneantes em geral, elaboraram um Jornal de Praia dedicado a questões de ordem ambiental, que na sua primeira página sugeria o propósito de toda esta campanha, "Cuidar do ambiente? Eu, tu, toda a gente!"



Peça de fantoches, representada e escrita pelos participantes. O tema foi: "Cuidar do ambiente, eu, tu e toda a gente"

ESPECIALIDADE EM CAFÉS
FÁBRICA DE TORREFAÇÃO PRÓPRIA
GRANDE SORTIDO DE BEBIDAS
NACIONAIS E ESTRANGEIRAS

CASA ALVES RIBEIRO

VALDEMAR NEVES ALVES RIBEIRO

Rua 19, N.º 294 TEL. 720075 - APARTADO 128 - 4502 - ESPINHO

CLÍNICA DE MEDICINA DENTÁRIA E CIRURGIA ESTÉTICA E MAXILO-FACIAL

Acordos com: A CASA, ADSE, CGD, EDP, SAMS, PHILIPS E RABOR.

Dr. Jorge Pacheco e Dr.ª Eva Pacheco, Dr.ª Lígia Ferreira, Dr.ª Palmira Castro, Dr.ª Cristalina Aguiar e Dr. Horácio Monteiro da Costa.

ORTOPANTOGRAFIA, TELERRADIOGRAFIA, IMPLANTOLOGIA, ORTODONTIA FIXA.
Rua 8 n.º 381-1.º 4500 ESPINHO Telef. 722718

VENDE-SE ESPINHO

- T1 C/ GARAGEM, PARABÓLICA, V. PORTEIRO 10.000 C.
- T1 + 1 COM GARAGEM 10.900 C.
- T2 COM GARAGEM INDIVIDUAL 11.850 C.
- T2 COM GARAGEM E TERRAÇO 14.500 C.
- T2 + 1 COM GARAGEM E ARRUMOS 11.500 C.
- T3 COM GARAGEM, PARABÓLICA, V. PORTEIRO . 14.500 C.
- T3 COM GARAGEM INDIVIDUAL 15.500 C.
- T3 + 1 COM GARAGEM E ARRUMOS 14.500 C.
- T4 C/ GARAGEM, TERRAÇO, PARABÓLICA 19.500 C.
- T4 DÚPLEX COM GARAGEM 21.500 C.
- MOHADAS DESDE 27.500 C.

T2 • ESMORIZ

JUNTO À PRAIA
COM GARAGEM
11.000 C.

T3 • 9.900 C.

PAÇOS DE BRANDÃO
C/ GARAGEM
E ARRUMOS

T3 • JUNCAL

C/ GARAGEM
INDIVIDUAL
13.000 C.

T4 • S. M. LAMAS

RECUADO, C/ GRANDE
TERRAÇO E GARAGEM
18.500 C.

Tratamos do Financiamento Bancário
ABERTOS AO SÁBADO

DÚPLEX RUA 30 N.º 1017 — ESPINHO
IMOBILIÁRIA, LDA. ☎ 72 22 75 e 72 42 46

† JOAQUIM DA ROCHA AZEVEDO ALVES AGRADECIMENTO E MISSA DO 7.º DIA

Sua esposa, filho, nora e demais família vêm, por este único meio, reconhecidamente agradecer às pessoas que tomaram parte no funeral do seu ente querido ou que de outro modo lhes manifestaram o seu pesar e comunicam que a missa do 7.º dia será celebrada sábado, dia 12, pelas 19.30 horas, na Igreja Paroquial de Anta, pelo que antecipadamente e de igual modo agradecem a quantos participarem em tão piedoso acto.

Espinho, 10 de Setembro de 1992
Esposa: D. Elvira Alice da Rocha Matos Alves
Filho: Joaquim António Marques Couto
Nora: D. Emília Fernanda de Jesus Ribeiro

Funerária N.º Sr.ª D'Ajuda de Sancebas & Luis Alves - Rua 20, n.º 887, Telef. 72 51 29.



FERRAGENS JAIME PIMENTA & FILHO, LDA.

— GRANDES STOCKS —

- FERRAGENS P/ CONSTRUÇÃO CIVIL E MOBILIÁRIO
- FERRAMENTAS

Rua 19, N.º 1369 a 1381 — Telef. 72 54 39
4500 ESPINHO - Resid. 72 10 35

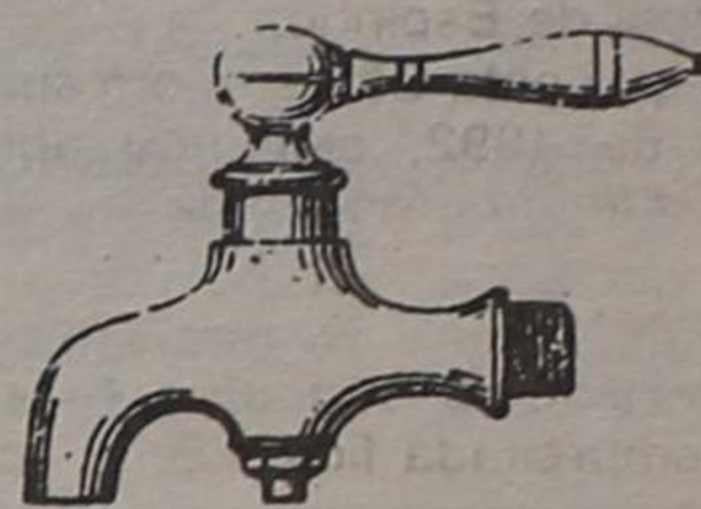

SÓ-TORNEIRAS

Armazém e Retalho de materiais para a construção civil
Torneiras para casas de banho, adufas
válvulas esfera nacionais e italianas, autoclismos
acessórios de latão tipo galvanizado, etc.

PREÇOS ESPECIAIS PARA CONSTRUTORES E PICHELEIROS

Rua 16 n.º 1201 - 4500 ESPINHO • Tel. 720879 • Fax 727566

«Defesa de Espinho» - 3154 - 1992/09/10

SOREMA

TAPETES E CORTINAS DE BANHO, LIMITADA

Conservatória do Registo Comercial de Espinho, N.º de Matrícula 00249/790322, N.º de Identificação de Pessoa Colectiva 500419280, N.º de Inscrição 09, N.º e Data da Apresentação Ap. 06/92.08.04.

Maria Isabel Paquete Torres Soares, 2.ª Ajudanta da Conservatória do Registo Comercial de Espinho, CERTIFICO que foi aumentado o capital social da sociedade em epígrafe de 10.000.000\$00 para 50.000.000\$00, tendo em consequência o art.º 4.º do respectivo contrato ficado com a seguinte redacção:

ARTIGO 4.º

O capital social, integralmente realizado em dinheiro e outros valores constantes da escrita social, é de CINQUENTA MIL CONTOS e corresponde à soma de quatro quotas: uma de DOZE MIL E QUINHENTOS CONTOS, do sócio MANUEL RAMIRO ALVES RELVAS; uma de SETE MIL E QUINHENTOS CONTOS, outra de DEZ MIL CONTOS do sócio DUARTE DA SILVA RELVAS e uma outra de VINTE MIL CONTOS, em raiz ou nua propriedade do mesmo sócio DUARTE DA SILVA RELVAS, sendo usufrutuária a terceira outorgante KARIN MARGARETA MAGNUSSON D'OLIVEIRA SOARES.

O texto do contrato, na sua redacção actualizada, ficou depositado na pasta respectiva. Está conforme o original. Contém 2 folhas. Conservatória do Registo Comercial. Espinho, 17 de Agosto de 1992

A Ajudanta,
Maria Isabel Paquete Torres Soares

LUSOTUFO

TAPETES CARPETES ALCATIFAS

Telefones Geral: 75 17 60 Contabil.: 751894
Exportação: 751860 Encomendas: 751911
Telex: 22243 ROLAS P * Fax: 751164 CORTEGAÇA

AEROSOLTUR

VIAGENS E TURISMO



CONHEÇA O MUNDO ATRAVÉS DE NÓS

- Viagens de Avião (Turismo ou Negócios) • Navio (Cruzeiros)
- Comboio • Excursões em Autopullman • Reserva de Hotéis e Apartamentos • Rent-a-Car • Obtenção de Passaportes e Vistos

PORTUGAL
Rua 26 N.º 667 — 4500 ESPINHO
☎ 725302 - 725327 • Telex 28316 ARSOL

BRASIL
• Pimeiró Agência de Viagens, Ltda
Rua Alcântara Machado, 36-s — 1009 RIO DE JANEIRO
☎ 233-3180 - 233-3229

VENEZUELA
• Agência de Viagens Atlas
Manduca a Puente Yanes - Edifício Polo Azul CARACAS 1011
☎ 5614055 - 5614111 • Telex 29938 ATLAS

VELHARIAS E ARTIGOS MODERNOS MISTURARAM-SE NA FEIRA DOS PELUDOS!

A Feira dos Peludos tem três anos de existência, realiza-se nesta cidade entre as ruas 23 e 27, todos os primeiros domingos de cada mês e tem como objectivo proporcionar a população (coleccionadores) para um ponto de encontro de velharias e de antiguidades do séc. XVIII e XIX ou com mais de trinta anos, peças raras, valiosas e até mesmo eventuais trocas de impressões de cultura. Os expositores vêm de variados locais desde Viana do Castelo a Coimbra, com uma faixa etária entre os 7 e os 75 anos, alguns possuem a sua profissão, muitos até são licenciados. Participam nestas feiras como passatempo e natu-

ralmente para vender o que tinham de valioso ou velharias. Mas o objectivo desta feira não está de acordo com os princípios gerais. São centenas as pessoas que por lá passam à procura de algo de diferente e que a criticam pelo o facto de haver mistura, antiguidades e velharias com artigos modernos. Factor este que está a levar a várias desistências de expositores.

«DE» esteve no passado domingo no local e segundo apurámos através dos vendedores que falta organização e empenho por parte dos responsáveis do pelouro das feiras da Câmara local. Não se justifica a

acumulação, a demora e a desordem dos processos da passagem de guias aos interessados que mais tarde no terreno de vendas vai causar distúrbios entre os expositores. Ao contrário de outras feiras não existe um investimento, informação e promoção. Esta feira já esteve num bom ponto alto, pouca quantidade e boa qualidade, ou seja, tinha de facto poucos expositores, menor movimento, mas com o objectivo fundamental da feira apenas antiguidades e velharias, perde cada vez mais prestígio, daqui a curto prazo a Feira dos Peludos transforma-se numa feira tradicional, vende-se de tudo um pouco.

Mas, dadas estas circunstâncias a problemática incide particularmente na presidência da Câmara, por este classificar a Feira dos Peludos como uma outra, no entender da opinião pública a feira havia de pertencer ao Pelouro da Cultura e não



uma história verídica faz parte do nosso passado, mesmo assim os responsáveis não se interessam por preservar este tipo de feira ao que tudo indica preferem mais uma feira tradicional para Espinho, esta mensal. Outro aspecto que vê é a falta de policiamento mais eficaz, devido à recente vaga de assaltos registada. No local estão presentes valiosas peças. «Durante o nosso percurso pela feira contactámos várias pessoas para tentar saber qual a opinião em relação à mesma e pelos os vistos são idênticas aos que participam nesta actividade, como nos afirmou Conceição Teixeira, de Braga: por acaso vim cá de propósito visitar esta feira e sinceramente não gosto. Faço-lhe uma pergunta: o que estão a fazer estas peças modernas nesta feira? Eu não sei, quem deve saber são as entidades responsáveis, agora que estraga, estraga notou esta visitante à Feira dos Peludos e acrescentou, informaram-me que aqui encontraria com facilidade antiguidades e ao que parece encontro mais depressa outro tipo de coisas que se vendem nas casas de comércio. Para tal, preferia vir cá amanhã, é dia de feira. Já vi muitas com o mesmo intuito e acabaram por desistir pela má organização. Pensei que fosse uma feira de cultura e não uma qualquer.

Carlos de Azevedo

ao Pelouro das Feiras. Todavia as pessoas de visita à cidade ao passarem junto da feira julgam logo de imediato que é uma feira normal ao depararem com as tendas de artesanato fabril, quadros, louças actuais, por estas se situarem próximo da avenida 24 o que informa e afugenta os visitantes da realidade dos princípios gerais da feira. Em declarações à nossa reportagem o Eng.º Adérito, residente no Porto expositor de antiguidades em regime de part-time, presente na feira em três domingos também lamenta o tratamento pelos responsáveis a 1ª impressão que tive foi negativa, uma grande mistura, é ou não é uma feira específica. Pelo conhecimento que possuo e pelo pouco tempo presente o movimento que se regista deve-se ao facto das pessoas procurarem um passeio pelo recinto e de comprarem artigos que nada têm haver com a própria feira, talvez por isso que o Pelouro das Feiras se sinta iludida pelos fins lucrativos.

Sou expositor porque gosto, é o meu part-time, ando nisto há muito tempo, visito casas de antiguidades, comunico com gente que sabe e participo em outras feiras, pela primeira vez pago uma

taxa do espaço que tenho, por esta experiência naturalmente fico desiludido com o que vejo aqui, da forma como tratam uma cultura. Na maior parte os que vendem antiguidades são licenciados, é o que marca uma certa qualidade pois, não apenas vendemos como também informamos e educamos, porque cada peça tem



DR. ILÍDIO D'OLIVEIRA SANTOS

MÉDICO DENTISTA

ODONTOPEDIATRIA = Ortodontia Fixa / Prótese Fixa

Consultórios:

-- Rua 16 (Esquina Rua 19), n.º 545-1.º Dt.º - Espinho - Telef. 722931
-- Rotunda da Boavista, 182-2.º H 3 - Porto - Telef. 6007175

Acordo com as entidades: ACASA; CGD; ADSE

EM COLABORAÇÃO COM
UNIVERSIDADE LUSÍADA
E
UNIVERSIDADE INTERNACIONAL

**COLÉGIO MAIOR
CAMILO CASTELO BRANCO**
PRÉ-UNIVERSITÁRIO

**DO 10.º ANO À
LICENCIATURA**

ÁREAS DE ENSINO:

10.º e 11.º anos / ÁREAS B, C, D, e E
12.º ano (ano zero) 1.º, 2.º, 3.º e 5.º Cursos

INÍCIO DAS AULAS:
21 SETEMBRO 1992

INFORMAÇÕES E INSCRIÇÕES:

PORTO
UNIVERSIDADE LUSÍADA: RUA DR. LOPO DE CARVALHO
TEL. 48 30 01 / 48 31 99

COLÉGIO MAIOR: RUA PINHEIRO DE CAMPANHÃ, N.º 500
TEL. 57 62 68 / 510 25 34

"A MADEIRA É A MELHOR AMIGA DO HOMEM"

— máxima do Eng^o Joaquim Domingos Capela

UMA destas manhãs, tivemos o imenso prazer de passar algumas horas com o Eng^o Joaquim Domingos Capela, uma daquelas pessoas com quem dá gosto conversar, dada a riqueza de exposição que empresta ao seu discurso, e que no caso vertente partia do propósito de realisar brevemente uma exposição no Casino Solverde, acabando afinal, numa óptima lição de cultura.

Proveniente de uma família com larga tradição nos trabalhos em madeira, de que o seu pai, Domingos Ferreira Capela, construtor de instrumentos musicais de renome mundial, terá sido o expoente máximo, o nosso entrevistado, dentro da larga e versátil gama de capacidades que foi cultivando ao longo da sua vida, tem-se dedicado ultimamente com especial devoção à manufactura de peças em madeira, mais nomeadamente, pequenas caixas de fina qualidade e extremo bom gosto, como pudemos apreciar.

Quem sai aos seus...

Realmente quem sai aos seus não degenera, pois como afirma o Eng^o Capela, "desde a minha infância, acompanhei o meu pai no seu trabalho, aprendendo a cultivar o gosto pelo trabalho em madeira, tratando-a e transformando-a, revelando uma grande habilidade, apesar de mais tarde seguir outros caminhos." Com efeito, embora grande parte do seu tempo de férias, fosse ocupado nos trabalhos artesanais que executava na oficina do seu progenitor, depois de ter concluído o ensino primário, outras apetências surgiram, culminando na sua graduação como engenheiro mecânico, de tal modo que chegou rapidamente, "ao lugar de assistente na Faculdade de Engenharia

ganhando em contrapartida outros conhecimentos que muito me enriqueceram."

"Poderia ter sido um óptimo fabricante de instrumentos musicais, modestia à parte, como comprovam os variados violinos, guitarras portuguesas e violões, que fui fazendo, só que nunca optei por essa actividade em exclusivo, mas apenas como gozo pessoal." Felizmente que a vida lhe proporcionou outros meios de subsistência, com alguns acidentes de percurso comuns a todo o mortal, que a sua forte personalidade soube tornar a contento, permitindo "que possa guardar para mim, ou quando

Multiplicar ideias

Como já referimos, o eng^o Joaquim Capela é um homem de multifacetadas actividades e interesses, pois para além da sua actual profissão, das peças que constrói nos seus momentos de lazer e que requerem meses a fio de atenção, é violinista amador, integrando o Grupo de Cordas do Coral Justiça, a Tuna da Universidade de Coimbra, a Tuna de Anta e a Orquestra de Tangos do OUP. Grupos musicais donde releva o da sua terra (Anta), pelo facto de ali ter aprendido a tocar violino, assim como o seu pai, e com os quais tem viajado pelo mundo fora,

bora veja com satisfação a designação com o seu nome de uma escola preparatória."

Quanto à sua grande paixão de momento, evoca o curioso episódio que lhe deu génese, "alguns anos atrás, por ocasião da compra de um porta-jóias pela minha mulher, sugerindo-me a feitura da peça. Isso aconteceu efectivamente, e daí parti para outras ideias, pois como gosto de desenhar, parti para outras configurações, outras madeiras, formas e decorações, que constituem o vértice de toda esta colecção."

Caixas e formas que lhe ocupam muitas horas na sua oficina nas traseiras da casa que habita na rua 12, de concepção verdadeiramente artesanal, que surpreendem pela finura e perfeição, quer de estilo e formato convencional, quer de arrojado e imaginativo traço, que descreve de maneira aparentemente complicada, "formas poligonais, tais como a hiperbolóide de revolução de uma folha, a oval perfeita, a miniatura da pirâmide de Kéops, a parábola, e muitas outras, no total de algumas dezenas."

Ficamos abismados com a quantidade de madeiras e materiais usados, o que só revela a sapiência e saber de Joaquim Capela, indo sempre mais longe nas suas experiências com ébano, pau-santo, ácer, raiz de negrilho (faz aqui um parentesis para discorrer sobre os diferentes tipos de raízes que existem, em função do local e outros factores verdadeiramente incriveis), cerejeira, cicómoro, marfim e madre-pérola, criando verdadeiras obras de arte. A feitura da sua colecção, segundo o opúsculo editado a propósito de uma exposição anterior que protagonizou, na Casa-Museu Teixeira

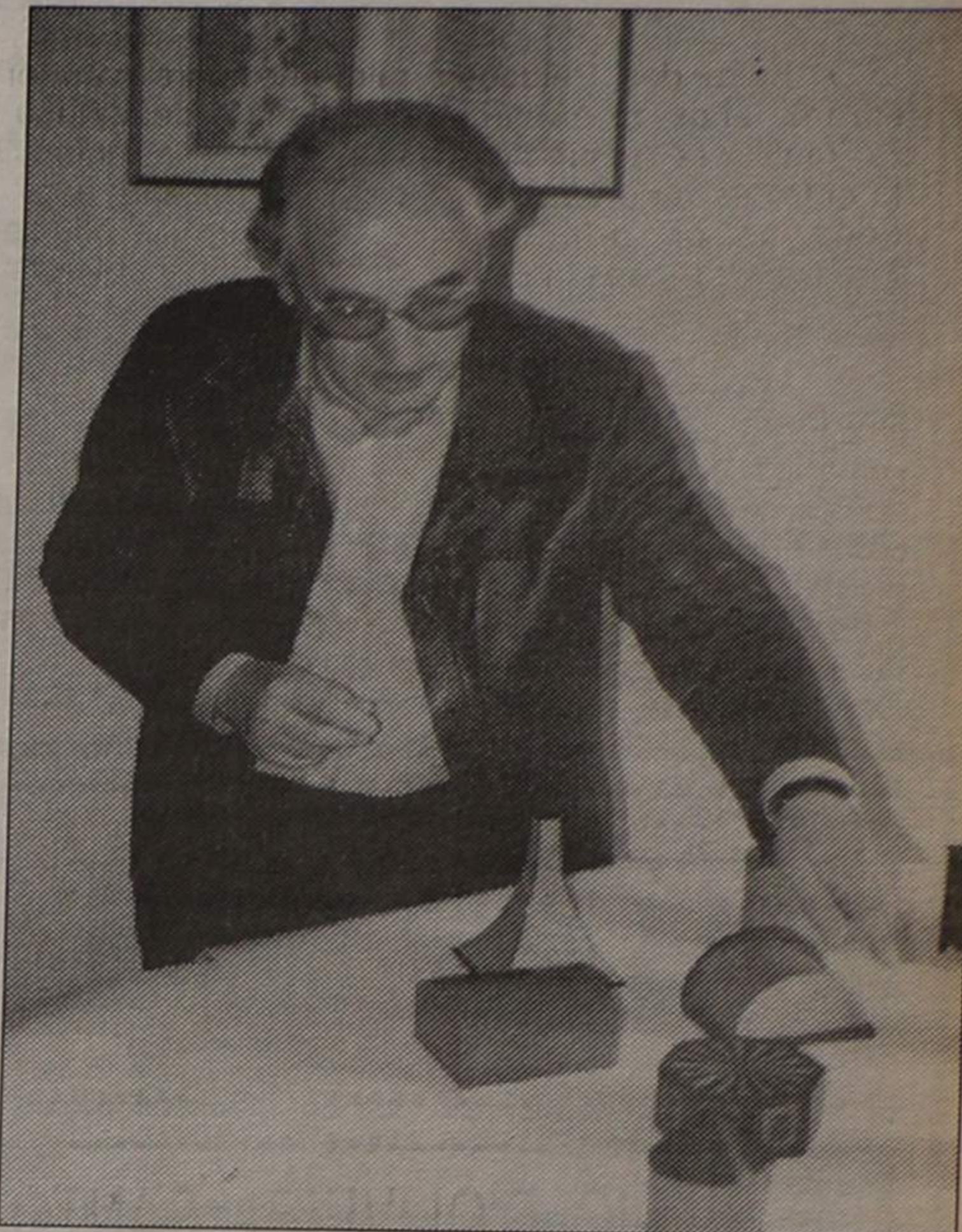

Lopes, em Março último, é orientada por quatro aspectos fundamentais: desenvolvimento de formas, com base na geometria pura, utilização de diversos materiais (que enumeramos acima), criação de diversas decorações, tendo em atenção a harmonia de cores e dimensões e deixar nos objectos um recorte precioso das madeiras, e uma fina qualidade de trabalho e bom gosto.

"Pena é que, pouca gente dê a devida atenção às árvores e madeiras, à infinidade de aplicações que têm no nos-

so dia a dia, assim como a estrita ligação que têm com o Homem." remata o nosso convidado, imbuído de um espírito didáctico, que trespassa o mero sentido das peças que constrói, e que o leitor não deverá perder a oportunidade de admirar a partir do próximo dia 11 de Setembro, na Galeria de Arte do Casino Solverde.

Por nós, já marcamos encontro, reconfortados com o pensamento de ainda poder encontrar na cidade, mestres tão ilustres.

RA

UM SONHO INACABADO

Nascido em 3 de Dezembro de 1934 em Anta, Espinho, filho de um consagrado construtor de violinos, Joaquim Domingos de Sá Ferreira Capela vê muito cedo em si despertar uma especial aptidão para o trabalho de madeira.

Constrói, aos 9 anos, o seu primeiro violino. Uma professora primária atenta aconselha seu pai a matriculá-lo no Curso de Carpinteiro de Moides da Escola Industrial Infante D. Henrique, no Porto, onde, já aluno e à rebeldia de qualquer autorização paternal, muda de curso e concorre ao I Concurso Nacional de Formação Profissional na especialidade de Serralheiro Ajustador.

A conquista do 1º lugar leva-o a Madrid, onde representa Portugal no II Concurso Internacional.

Empenhado na continuação dos seus estudos, vai para o Porto, onde frequenta a Faculdade de Engenharia, exercendo aí, uma vez licenciado, funções docentes.

Em 1975, razões de ordem conjuntural proporcionam-lhe disponibilidade de tempo. Ea vocação surge, muito presente.

A madeira aparece, naturalmente, como material de eleição, já que, como o Eng^o Capela tantas vezes diz, ela é "a maior amiga do homem". Depois, vêm os pretextos. A compra de guarda jóias pela sua mulher motiva-o. E aparece o primeiro, em forma de baú, folheado a pausanto.

A partir de então qualquer reunião de amigos, casamento, aniversário, são motivos para explorar novas formas, madeiras, decorações. Algumas peças são até sorteadas para angariação de fundos para a Casa do Gaiato.

A pouco e pouco, naturalmente, nasce uma colecção de guarda jóias.

As ideias multiplicam-se, acumulam-se esboços. Depois... deixar as mãos fluir, sentir a madeira, e o olhar, encontrar a forma certa, a cor exacta, o desenho ideal.

A colecção está aí, a perpetuar um sonho, inacabado.

muito oferecer, todas as peças que elaborei, quer os instrumentos, quer

oportunidade para conhecer muito da cultura musical de vários países, "e sempre que posso, visito os inúmeros museus e locais como casas onde nasceram grandes compositores e intérpretes, faceta tão mal aproveitada no nosso país, sendo por vezes surpreendente, encontrar lá fora referências ao nosso legado cultural e musical."

Enumera a propósito, vários episódios e vivências do seu percurso, que exemplificam a displicência com que estas coisas são encaradas no nosso país. Cita com certa amargura, o esquecimento a que tem sido votado o nome do seu falecido pai, "recusado mesmo para figurar na toponímia de uma rua de Anta, pela Assembleia de Freguesia, em-

agora as caixinhas, pois se fizesse isto por obrigação, não retiraria tanto prazer..." e justifica: "teria de repetir as coisas mecanicamente, repetir os modelos, com limitações de tempo."



ria do Porto, e posteriormente professor da Universidade de Lourenço Marques, desligando-me durante quase vinte anos, da carpintaria e marcenaria sem contudo lhe perder o gosto, mas

Gabinete de Radiologia de Espinho

DR. J. NUNES DE MATOS
DR.^a MARIA DO CARMO VASCONCELOS
Médicos especialistas - Raios X e Ecografia

Consultório: Rua 20 n.º 1436 r/c Dt.º - Telef. 721975
Horário: das 9 às 18h30



INSTITUTO DE INGLÊS DE ESPINHO

Rua 20, n.º 296, 2.º Esq.º
Telef. 722963

Também você Pode Aprender A Comunicar
Fluentemente em Inglês!

Venha aprender connosco.

- Cursos especiais para adultos e crianças.
- Pedagogia actual, adequada aos diferentes níveis.
- Preparação para os exames oficiais da Universidade de Cambridge:

P.E.T.
F.C.E.
C.P.E.

A FONTE SECOU EM FEVEREIRO DE 1990...



Com o desmembrar da ex-União Soviética, começam a ser conhecidos muitos factos relativos aos apoios dispensados pelo antigo regime aos Partidos Comunistas de vários países.

Assim, soube-se agora que o "nosso" PC conti-

nuou a receber dinheiros da ex-URSS, até Fevereiro de 1990, cujo volume atingiu 1,5 milhões de dólares.

Documentos da KGB, integrados no livro "A conspiração do Kremlin", de que o jornal espanhol "O País" divulgou o capítulo relacionado com o financiamento

concedido pelos comunistas soviéticos aos correlegionários de outros países, citam aquela avultada verba. O livro é de autoria do jornalista Pavel Nikitin e teve o apoio do procurador-geral da Rússia, Valentin Stepankov.

DISTO E DAQUILO

«Defesa de Espinho» - 3154 - 1992/09/10

«ROSA & PINHO, LIMITADA»

Conservatória do Registo Comercial de Espinho, N.º de Matrícula 00689/891106, N.º de Identificação de Pessoa Colectiva 502241055, N.º de Inscrição 05, N.º e data da apresentação Ap. 09/92.08.04.

Maria Isabel Paquete Torres Soares, 2.ª Ajudanta da Conservatória do Registo Comercial de Espinho, CERTIFICO que em relação à sociedade em epígrafe, foi depositada a fotocópia de escritura onde consta a nomeação de Maria da Graça Ribeiro de Sousa Guedes e Artur dos Santos Justino Alves, para o cargo de gerentes.

Está conforme o original. Contém 1 folha.
Conservatória do Registo Comercial.
Espinho, 17 de Agosto de 1992

A Ajudanta,
Maria Isabel Paquete Torres Soares

FIRMA COMERCIAL pretende

- 1 - Vendedores c/ carta de condução. Com juventude e ambições p/o mercado local e regional.
- 2 - Técnicos ainda jovens mas c/ alguns conhecimentos de electricidade/electrónica.
- 3 - Jovens de ambos os sexos c/ interesse em serviços administrativos, de preferência c/ conhecimentos em informática.

Carta c/ todos os detalhes
ao n.º 13250.

CENTRO SOCIAL LUSO VENEZOLANO AVISO

CONCURSO PARA EXPLORAÇÃO DE CAFÉ, SNACK-BAR

Para os devidos efeitos, encontra-se aberto o concurso para a exploração do café, snack-bar, com instalações no edifício sede do Centro Social Lusó Venezuelano, sito no Lugar da Portela, na Freguesia de Nogueira da Regedoura, Concelho de Santa Maria da Feira.

O programa e condições do concurso, poderá ser levantado a partir do dia 14 de Setembro, na Secretaria do referido centro, dentro dos horários normais de funcionamento.

As candidaturas terão de ser entregues, até às 18 horas, do dia 23 de Setembro. Qualquer informação pode ser obtida pelo telefone 7640204 (Rede do Porto, 02).

A Direcção

OS «ESPREITAS»

A morte de um jovem de 16 anos que com outros colegas sensivelmente da mesma idade espreitava, de noite, um casal no interior de um automóvel estacionado num pinhal, levou o condutor à prisão, por ordem do Tribunal do Barreiro.

O corpo do jovem foi arrastado durante vários quilómetros, preso a uma corda que ele próprio havia amarrado ao pára-choques do veículo onde se encontrava o casal a namorar.

Julgando-se perseguido por populares, o condutor do carro - um engenheiro militar a

prestar serviço no Estádio Maior das Forças Armadas, em Lisboa - aumentou de velocidade e só se deteve quando um carro patrulha o mandou parar. Ele nega que tivesse conhecimento da presença do corpo nas traseiras da sua viatura.

Estas foram as consequências trágicas de mais um caso protagonizado por «espreitas». O rol é extenso. Muitos têm perdido a vida vítimas de tiros disparados do interior dos veículos. Em jeito de conselho, fica esta ideia dos antigos: «quem vai, vai e quem está, está...»

À PALA DA PALA

À «pala» da Pala do Estádio José Alvalade, têm sido escritas algumas resmas de papel. E tem sido também pretexto para alguns escribas da nossa praça tirarem desforço político do governante que por inerência do cargo está envolvido na polémica questão - o secretário de Estado da Cultura, Pedro Santana Lopes.

A evocação da tragédia do Cais de Sodrê, há anos e a queda recente da pala do mercado de Ilhavo, travou o ímpeto dos que pretendiam aproveitar-se da pala do estádio leonino para «promoverem» alterações no Governo. Para já, esses tais, vão ter de esperar mais uns tempos, talvez lá para o fim do ano. No entanto, quaisquer alterações a surgir, são da iniciativa do primeiro-ministro. Cavaco não cede a pressões...

«Defesa de Espinho» - 3154 - 1992/09/10

«ROSA & PINHO, LIMITADA»

Conservatória do Registo Comercial de Espinho, N.º de Matrícula 00689/891106, N.º de Identificação de Pessoa Colectiva 502241055, N.º de Inscrição Av. 1 à insc. 1, N.º e data da apresentação of. Ap. 08/92.08.04.

Maria Isabel Paquete Torres Soares, 2.ª Ajudanta da Conservatória do Registo Comercial de Espinho, CERTIFICO que ficou depositada a fotocópia de escritura onde consta a cessação de funções do gerente Carlos Augusto Rosa Domingues.

Está conforme. Contém 1 folha.
Conservatória do Registo Comercial.
Espinho, 17 de Agosto de 1992

A Ajudanta,
Maria Isabel Paquete Torres Soares

O DILEMA

A Lei da Greve "passou" no Tribunal Constitucional, o que vem colocar sérios embaraços ao Presidente da República.

Como se sabe, essa lei não era alterada



desde 1975. Vem do tempo de Vasco Gonçalves. Por isso mesmo, não era a que melhor servia os interesses do país.

Mário Soares vai ter de tomar, agora, uma destas decisões: ou veta o documento ou devolve-o ao Parlamento para ser re-apreciado e depois votado. Não é de crer, todavia, que o Chefe do Estado entre em conflito com outros Órgãos institucionais.

De referir que o parecer do Tribunal Constitucional foi aprovado por todos os juizes em funções, o que constitui uma unanimidade rara, bastante significativa.

Aos poucos, Portugal, vai-se aproximando da Europa quanto às leis que nos regem. A da greve estava ultrapassada e era do tempo do líder de um regime que as populações de quase todo o mundo recusam.

«Defesa de Espinho» - 3154 - 1992/09/10

«ROSA & PINHO, LIMITADA»

Conservatória do Registo Comercial de Espinho, N.º de Matrícula 00689/891106 N.º de Identificação de Pessoa Colectiva 502241055, N.º de Inscrição 04, N.º e data da apresentação of. Ap. 08/92.08.04.

Maria Isabel Paquete Torres Soares, 2.ª Ajudanta da Conservatória do Registo Comercial de Espinho, CERTIFICO que ficou depositada na pasta respectiva a escritura onde consta que o ex-sócio Carlos Augusto Rosa Domingues, AUTORIZOU que o seu apelido «Rosa» continue a fazer parte da firma social.

Está conforme. Contém 1 folha.
Conservatória do Registo Comercial.
Espinho, 17 de Agosto de 1992

A Ajudanta,
Maria Isabel Paquete Torres Soares



MUNICÍPIO DE ESPINHO CÂMARA MUNICIPAL AVISO

1 - Nos termos e em cumprimento do disposto no artigo 19.º do Decreto-Lei n.º 427/89, de 07 de Dezembro, aplicado à Administração Local pelo Decreto-Lei n.º 409/91, de 17 de Outubro, faz-se público que esta Câmara Municipal pretende realizar de acordo com alínea d) do n.º 2 do artigo 18.º do mesmo diploma, contratos de trabalho a termo certo, com:

- 01 Animador Desportivo (Técnico de 2.ª classe) - Escalão 1, Índice 265, para exercer funções de apoio à Divisão de Desporto e Tempos Livres;

- 01 Técnico Superior de 2.ª classe (Área de Planeamento) - Escalão 1, Índice 380, para exercer funções de apoio à equipa interna constituída para elaboração

do Plano Director Municipal;

2 - É condição de admissão a posse de qualificações profissionais adequadas ao exercício das funções a desempenhar.

3 - Os interessados deverão, no prazo de 5 dias, a contar da data da publicação deste aviso nos Jornais Locais, formalizar a sua candidatura mediante requerimento dirigido ao Presidente da Câmara Municipal, o qual poderá ser entregue no Gabinete de Atendimento deste serviço ou enviado pelo correio, dele devendo constar os seguintes elementos:

a) Identificação completa (nome, filiação, nacionalidade, naturalidade, data de nascimento, número do Bilhete de Identidade e Serviço de Identificação que o

emitiu, situação militar, residência, código postal e telefone);

b) Qualquer outro elemento que o candidato considere relevante;

4 - O requerimento deve fazer-se acompanhar de documento comprovativo das habilitações profissionais e «Curriculum Vitae» detalhado.

5 - A selecção dos candidatos será feita através de avaliação curricular e entrevista profissional de selecção.

6 - O contrato a celebrar, reger-se-á pelo disposto no n.º 3 do artigo 14.º do Decreto-Lei n.º 427/89.

Espinho, 1 de Setembro de 1992

O PRESIDENTE DA CÂMARA,
Romeu Assis Marques Vité

Vólei no pavilhão do Mocho "IBÉRICO SOLVERDE 92" ARRANCA AMANHÃ

A Associação Académica de Espinho vai realizar no próximo fim de semana o Torneio Ibérico de Voleibol SOLVERDE 92.

Esta prova que terá como palco o Pavilhão Arquitecto Jerónimo Reis, agora de "cara lavada", e contará com as presenças do Leixões Sport Club, vice-campeão nacional, o Club Desportivo S. José de Sória (Espanha), o Club Voleibol Esmena de Gijon (Espanha) e a própria equipa anfitriã, a Académica de Espinho.

Eis o calendário das provas:
Sexta-feira - Leixões - S. José de Sória, às 20 horas; Esmena de Gijon-Académica, às 21h30.

Sábado - Leixões-Esmena de Gijon, às 16h30; S. José de Sória-Académica, às 18h30.

S. José de Sória-Esmena de Gijon, às 16 horas; Leixões-Académica, às 17h30; entrega de prémios, às 19 horas.

Segundo nos revelou o vice-presidente da Associação Académica de Espinho e director do departamento de voleibol, Carlos Sabença, o torneio tem dois objectivos essenciais: um no plano desportivo e outro que se enquadra num plano de promoção e divulgação turística de Espinho. Foi por esta razão que a Solverde acarinhou e apoiou de uma forma muito especial a realização deste torneio, o que muito nos honra.

No plano desportivo as datas increrem-se e são coincidentes com a fase de preparação das equipas quer nacionais, quer espanholas para os respectivos campeonatos nacionais. Desta forma, naturalmente que os conjuntos participantes, pelo facto de lutarem pelos primeiros lugares, têm o máximo interesse em participarem, dado que existem saídas e entradas de jogadores e é necessário obter o máximo de entrosamento.

Porque convidaram estas equipas?

Em primeiro lugar, a Associação Académica de Espinho pretendia rodar a sua equipa e naturalmente que estava interessada em fazer-lo com conjuntos de grande valor a nível competitivo. Em segundo lugar, dados os objectivos de promoção turística que se pretende alcançar não seria aceitável, nem por nós, organizadores, nem pela Solverde, efectuarmos um torneio que defraudasse o público e que colocasse em causa os objectivos pretendidos, quer desportivos quer turísticos.

Porque fizeram um torneio diferente, ou seja, todos contra todos?

Este torneio poderia ser realizado de duas formas, isto é: eliminatórias ou sistema de todos contra todos.

Optamos pela segunda hipótese pois permite, por um lado a realização de mais jogos e por outro que todas

as equipas se defrontem, cumprindo assim, de uma forma plena, os objectivos a que nos propusemos.

Quais as possibilidades da Académica de Espinho nesta prova?

A Associação Académica de Espinho não vai organizar um torneio para o ganhar antecipadamente, bem pelo contrário! Pretendemos convidar equipas de grande valor e que, pelo que sabemos, o foram na época anterior, mas que também sabemos desde já estarem reforçadas. Assim, tenho a certeza de que seja qual for o lugar que alcançarmos, ele nos permite um apuro de forma tão necessário nesta fase inicial do campeonato. No entanto, não seria legítimo se não lhe dissesse que tudo faremos para ganhar o torneio com este tão elevado nível competitivo e qualitativo.

Estou confiante de que os espinhenses irão acompanhar com muito interesse todo o decorrer do torneio e esperamos dar-lhes o máximo de satisfação às suas expectativas, que hoje são já muitas as que se depositam nesta

equipa da Académica de Espinho, que pretende acima de tudo manter bem vivo o nome da cidade na modalidade, fazendo jus à grande tradição voleibolística da terra. Mas deixe-me dizer-lhe que cabe naturalmente ao Sporting Clube de Espinho muita dessa longa tradição.

Porque é que só se faz agora um torneio que a Académica de Espinho há muito pretendia ver realizado?

Por aquilo que já tenho vindo a dizer, não era de interesse para a Associação Académica de Espinho a realização de um torneio de baixo nível. Penso que só agora foi possível reunir as condições necessárias para a promoção de um grande torneio. Foi decisiva a participação da Solverde neste programa de pré-preparação da equipa da Académica. A forma pronta e atenciosa como a Administração da Solverde nos recebeu foi um incentivo indiscutível para avançarmos na máxima força. Não quero deixar de publicamente e em nome da Associação Académica de Espinho apresentar os nossos agradecimentos e

o reconhecimento da massa associativa do nosso clube.

Porque não convidaram o Sporting de Espinho para o torneio?

Como deve calcular, a



Carlos Sabença: a Associação Académica de Espinho não vai organizar um torneio para o ganhar antecipadamente

realização deste torneio obedece a uma programação antecipada de alguns meses. É necessário proceder à escolha de um lote de equipas a convidar, estabelecer contactos, confirmações, datas, etc..

Sabemos que nessa altura, o Sporting Clube de Espinho não tinha ainda a possibilidade de nos dar uma resposta definitiva, pois atravessava um período menos bom e de algumas dificuldades. É com enorme satisfação que, quanto julgo saber, tudo está ultrapassado e teremos um Sporting de Espinho lado a lado com a Associação Académica de Espinho, a defender as cores o o prestígio da nossa terra na modalidade e no campeonato nacional. Todos sabemos que os clubes por vezes têm momentos menos bons, só possível de superar com um enorme querer e força de vontade dos seus dirigentes. Todos sabemos também que a modalidade atravessa hoje um capítulo que em minha opinião não ficará de forma alguma na história do voleibol e que muito tem perturbado clubes que, tal como o Sporting e a Associação Académica de Espinho que não procuram o êxito e o prestígio fácil, antes

pelo contrário, procuram através de um trabalho das suas escolas perpetuar uma longa tradição na modalidade.

A Associação Académica de Espinho, muito embora pretenda estar na alta competição da modalidade, de forma alguma esgota a sua presença no voleibol ao nível de alta competição e que se o fizesse seria sempre muito fugaz. Todos sabemos que é importante do ponto de vista da captação de jovens a presença na alta roda da competição. A Académica de Espinho é um clube que pretende que o desporto seja uma componente importante e eficaz no pleno desenvolvimento dos jovens e da sua personalidade e não meramente a forma muitas vezes fácil e negativa de ganhar uns cobres. Digo negativa, porque muitas das vezes o aliciamento que hoje se verifica por parte de alguns dirigentes de alguns clubes aos nossos voleibolistas de Espinho, e até a outros clubes com escolas de formação, levam a um desenraizamento sócio-familiar com consequências extremamente negativas no desenvolvimento psicológico, escolar, universitário e profissional e muitas vezes de consequências imprevisíveis. Aos jovens em especial, em especial aos espinhenses, dir-lhes-ei que o voleibol deve ser essa componente tão imprescindível ao vosso desenvolvimento. Os jovens voleibolistas espinhenses não devem percorrer caminhos que muitas das vezes não são de forma alguma coincidentes com os seus reais interesses.

Voltando ao facto de não termos convidado o Sporting de Espinho, penso que expliquei as razões, e direi ainda que nem a Associação Académica de Espinho, nem eu em particular temos qualquer animosidade, antes pelo contrário, tudo farei para esvaziar por completo todo e qualquer tipo de conflito que possa existir. Quero lembrar que me ligam ao Sporting de Espinho laços fortíssimos como praticante, onde dei os primeiros passos na modalidade e donde sai dela já homem e estudante universitário.

CRISE SIM MAS FINANCEIRA

A direcção do Sporting Clube de Espinho, através do seu presidente, Carlos Padrão, condenou veementemente uma notícia publicada num semanário local, segundo a qual, no executivo "tigre" estava «a desenhar-se uma crise directiva», e que era devido «à mudança no comando do departamento de futebol».

Segundo Carlos Padrão não há qualquer crise desse teor. O Sporting Clube de Espinho atravessa sim uma crise financeira.

E explicou: Mercê das dificuldades que têm acontecido na secção de voleibol, este resolveu tratá-la com o carinho que merece e por isso foi transformada num departamento, chefiado por Manuel Teixeira. Ele, como vice-presidente resolveu chamar até junto de si determinadas figuras.

Como o Fernando Padrão, na circunstância meu sobrinho, fazia parte do departamento de futebol, no ano passado, e que em socorro foi até ao voleibol temporariamente, esta época não fez mais do que, em substituição do João Félix, regressar ao futebol.

O Manuel Teixeira, quando tomou conta do departamento de voleibol, entendeu por bem que lhe fosse atribuído o António Macedo.

O Sporting de Espinho continua forte e coeso e oxalá os resultados nos acompanhem para assim minorarmos as nossas dificuldades financeiras.

Segundo António Macedo, um dos visados, essa notícia não corresponde à verdade!

Os directores do Sporting de Espinho não têm lugares cativos.

No fim da época foi-me formalizado pelo Manuel Teixeira, um convite para ir para o volei. Respondi-lhe que só aceitaria depois de falar com o Fernando Manuel. O Fernando esteve no voleibol no ano passado para segurar o barco e agora regressou ao seu lugar!

Não há nenhuma crise directiva no clube nem qualquer tipo de ameaça de demissão!

TORNEIO IBÉRICO



SOLVERDE 92
VOLEIBOL
SETEMBRO
11, 12 e 13
Leixões Sport Club
Club Desportivo S. José de Sória
Club Voleibol Esmena de Gijon
Associação Académica de Espinho
PAVILHÃO da A. A. E.
(JERÓNIMO REIS)

DESPORTO

FÁBRICA DE MÁRMORES E GRANITOS DA TABUAÇA
VITORINO LOPES DA CRUZ, SUCRS., LDA.
LUGAR DE ESPINHO - S. FÉLIX DA MARINHA
VILA NOVA DE GAIA
APARTADO 205 - 4503 ESPINHO CODEX
TELEFONE 720565
FUNDADA EM 1897

ALVARÁS
Firma de construção civil
C/ alvarás de I.C.C. e O.P.
VENDE-SE
Telef: 02-764 37 85

VIDRARIA RODRIGUES
JOAQUIM PAULO SOBRAL DO COUTO
Fornecimento de Vidro em Chapa, Cortado Colocado e Espelhos, Cristais, Temperados e Climasol, Laminados, Lapidados para todo o País
Rua 62, N.º 482 - 4500 ESPINHO
Resid.: Telef. 7825963 - Estab.: Telef. e Fax: 720505

BIPAL
DIVISÓRIAS • TECTOS FALSOS
DECORAÇÃO DE LOJAS
TECTOS E DIVISÓRIAS PLADUR
João Carlos Bigail, Lda.
Rua da Fonte - Silvalde
Apartado 509 - 4506 Espinho codex
Telefone 720918 • Fax 728731

CLÍNICA FISIÁTRICA S. PEDRO
MEDICINA FÍSICA E REABILITAÇÃO
Rua 8, N.º 681 - Telef. 724714 - 4500 ESPINHO
ISMAEL BEIRÃO
MÉDICO ESPECIALISTA
LIANA PEREIRA
FISIOTERAPEUTA

VENDE-SE ESTABELECIMENTO

COM 66,8 M2 E ARRUMOS COM 8,10 M2

EDIFÍCIO PALMEIRAS

LOJA 3 - RUA 8 - ESPINHO
Contactar de 2.ª a 6.ª-feira das 9 às 12 e das 14 às 18 horas
Telefone: 721575

PASSA-SE SALÃO DE CABELEIREIRA

C/ 50 m2. C/ ou sem recheio.
Rua 35 (junto ao campo de Futebol)
Contactar Telef: 72 47 79 ou 72 59 28

ESPINHO

RUA 62, LOJA C/ 325 m2 - ALUGA-SE OU VENDE-SE
RUA 30 e 19, LOJA C/ 216 m2 - ALUGA-SE OU VENDE-SE
RUA 15, ESCRITÓRIO C/ 4 DIVISÕES - ALUGA-SE
RUA 19 e 21, APARTAMENTOS T3 - VENDE-SE
Telef. (02) 7322036 - 7322156

LIONS CLUBE DE ESPINHO

Cumpra o doloroso dever de participar o falecimento do seu companheiro **JOSÉ PEREIRA RIOS**.
Comunica que a missa do 7.º dia será celebrada segunda-feira, dia 14, pelas 19 horas, na Igreja Matriz de Espinho.

RICARDO FERREIRA DE OLIVEIRA AGRADECIMENTO

Sua esposa e filho vêm, por este meio, muito reconhecidos, agradecer a todas as pessoas que participaram no funeral e na missa do 7.º dia do saudoso extinto.



JOSÉ PEREIRA RIOS

AGRADECIMENTO E MISSA DO 7.º DIA

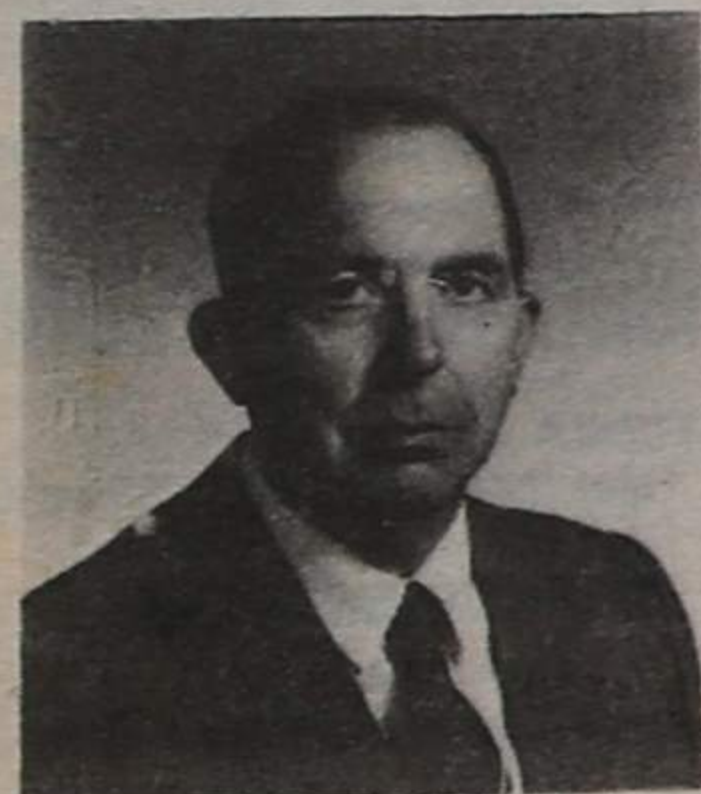

A família, profundamente sensibilizada, vem, por este meio, reconhecidamente, agradecer às pessoas que tomaram parte no funeral do seu ente querido ou que de outro modo lhe manifestaram o seu pesar.

Comunica que a missa do 7.º dia será celebrada terça-feira, dia 15, pelas 19 horas, na Igreja Matriz de Espinho.

No sábado RIO LARGO VAI À CORUNHA

A equipa sénior de futebol do Rio Largo Clube de Espinho, no próximo sábado, dia 12, vai à Corunha (Espanha) para realizar um jogo amigável com o Sporting Aca Caixa da Corunha.

A partida realiza-se no Estádio de relva sintética de S. Cristina, às 17 horas.

No passado sábado, as Velhas Guardas do Rio Largo venceram o Naval 1º de Maio, da Figueira da Foz por 2-1.

No final houve um jantar/convívio para todos os intervenientes onde não faltaram os discursos e as trocas de lembranças.

No próximo dia 26, esta secção desloca-se à Figueira da Foz para retribuir a simpática visita do Naval a Espinho.

DIRECÇÃO DO CANTINHO TOMA POSSE AMANHÃ

O novo elenco directivo da Associação Cantinho da Ramboia, presidido por José Carlos Pinhal, vai tomar posse amanhã, sexta-feira, pelas 21h30 na sede do clube, sita no Café Zé Pinhal, na Avenida João de Deus.

Eis os novos corpos gerentes:

Assembleia Geral - Presidente, José Galeão; vice-presidente, Henrique Gomes; secretário, Paulo Pinhal; vogal, José Granja.

Direcção - Presidente, José

Carlos Pinhal; vice-presidente, José Salgado; secretário, Anibal Ribeiro; tesoureiro, Américo Gomes.

Conselho Fiscal - Presidente, Manuel Santos; secretário, João Daniel; relator, José Pisco.

GDRE EM ASSEMBLEIA ELEITORAL

O Grupo Desportivo e Recreativo de Espinho (GDRE), vai realizar no próximo dia 23, quarta-feira, no Café Eifel, pelas 21 horas, uma Assembleia Geral para eleição dos corpos gerentes para 1992/1993.

TÉNIS

Realizaram-se no passado fim de semana, nos "courts" municipais, no Parque João de Deus, as primeiras eliminatórias do "Torneio Nossa Senhora da Ajuda".

Esta prova, inscrita no calendário da Federação Portuguesa de Ténis conta com a presença dos melhores jogadores nacionais.

Durante a semana estão a decorrer as restantes eliminatórias, enquanto as semi-finais estão marcadas para sábado e as finais para domingo.

No domingo, terá início o torneio "Os Putos", destinado aos escalões etários compreendidos entre os 9 e 16 anos.

Vôlei de praia JOTA COMIGO/92 NA BAÍA A PARTIR DE SÁBADO

A Juventude Social Democrática de Aveiro vai realizar o 2º Torneio de Voleibol de Praia - JOTA COMIGO/92.

Esta prova tem início no sábado, às 10 horas e termina no dia 20. Os jogos realizam-se na praia da Baía, em Espinho,

a que se possam manter laços de amizade e convívio.

Os responsáveis garantiram que esta realização não tem fins lucrativos, nem é dirigida apenas a militantes do PSD e destina-se a jovens dos 7 aos 77 anos.



Alcino Santos, Marco Braga, Herminio Loureiro e Vitor Sousa

apenas durante o fim de semana.

Segundo os responsáveis por esta organização, é importante juntar um pouco de desporto à política, de modo

A organização pretende ultrapassar o número de inscrições do ano passado.

Será um torneio misto, obrigatoriamente, disputado com quatro jogadores em campo.

No domingo JUNIORES E JUVENIS COMEÇAM AS PROVAS

Vão começar no próximo fim de semana as provas correspondentes aos campeonatos de juniores e juvenis.

Assim, os mais jovens jogadores espinhenses (juvenis) jogam em Cassufas, no domingo, às 11 horas, com os Craques de Lamego. Os juniores, às 9 horas, no mesmo local defrontam o Leixões.

ATENÇÃO NO RIO DE JANEIRO-BRASIL

Vendo 2 apartamentos de cobertura, CO1-CO2 com elevador e garagem à Rua Luiz Barboza, N.º 17, Vila Izabel. Tratar com o S. Ferreira à Rua 18, N.º 1022.

Espinho - Telef: 72 04 92

VENDEM-SE APARTAMENTOS T2 RUA 36 ESPINHO

Com fogão de sala, vídeo-porteiro, antena parabólica, garagem com comando
Informa no local ou Rua 19, n.º 1158 r/c

Telefone 728573

COMISSIONISTAS

Firma distribuidora de produto. Líder no Mercado Internacional e dirigido indiscriminadamente a Firmas e Escritórios, pretende admitir,

COMISSIONISTAS

para o distrito de

AVEIRO e PORTO

Resposta a este jornal ao n.º 14095

TOTOBOLA

Concurso dos Órgãos de Informação n.º 38/92 relativo a 20 de Setembro de 1992. Prognóstico «Defesa de Espinho» redacção desportiva:

- Marítimo-Estoril 1
- Boavista-Famalicão... 1
- Benfica-Braga..... 1
- Beira Mar-BelenensesX
- Guimarães-P.Ferreira 1
- Chaves-Tirsense.....X
- Porto-Salgueiros.....X
- Sporting-Espinho.....X
- Gil Vicente-Farense... 1
- Feirense-E.Amadora... 2
- U.Leiria-Torreense.... 1
- Felgueiras-Leixões.... 2
- Penafiel-Académica... 2

PRECISAM-SE EMPREGADAS

Para laboratório fotográfico.

Telefone 728268.

NACIONAL DA 1.ª DIVISÃO • NACIONAL DA 1.ª DIVISÃO • NACIONAL DA 1.ª DIVISÃO • NACIONAL DA 1.ª DIVISÃO •

PROFISSIONALISMO EM "FATO DE MACACO" FOI A (GRANDE) ARMA DOS "TIGRES"

O Sporting Clube de Espinho, com dois golos de Ado, na primeira parte, conquistou dois pontos ao Gil Vicente, em Barcelos, ocupando por isso, a primeira posição da tabela classificativa do Campeonato Nacional da 1.ª Divisão, com os mesmos cinco pontos que o Boavista e Futebol Clube do Porto.

Do jogo em Barcelos registamos a grande exibição do conjunto "tigre" e também as grandes prestações de Silvino, mais "elástico" que nunca, Ado, desinibindo todo o seu futebol tecnicista que resultou em dois tentos, e Rui Manuel, que não estando integrado na lista de convocados de Quinito, com grande profissionalismo se pôs ao dispôr da equipa na altura em que se sentiu melhor, acabando por ser o melhor em campo, faltando-lhe apenas um golo.

O Espinho conseguiu esta vitória sobretudo pela forma inteligente como soube defender e contra atacar a poderosa pressão dos bem constituídos (físicamente) avançados glistas.

O encontro teve duas partes bem distintas: a primei-

ra, que durou seis minutos, onde predominou o equilíbrio; a segunda, onde a turma de Vítor Oliveira atacou e pressionou.

Durante toda a partida imperou a técnica dos jogadores espinhenses, com Dito a comandar as operações defensivas, Zinho e Pingo a transportarem muito bem a bola do meio campo para o ataque e Alain, com tem sido tónica, a desgastar a defensiva adversária.

O primeiro tento do jogo surgiu aos seis minutos, e foi fruto de uma iniciativa de Zinho. O capitão espinhense "driblou" os adversários que tinha pela frente, no centro do terreno, cruzou para o peito de Alain, que amorteceu para a entrada de Ado, que isolado, com muita classe bateu Brassard e fez o 1-0.

A partir deste golo, conforme lhe competia, a turma de Barcelos adiantou-se no terreno e começou a pressionar a defensiva espinhense com os seus homens mais altos concentrados dentro da grande área de Silvino. O Gil Vicente procurava, com lançamentos para a área restritiva, servir os seus avançados,

mas os "tigres", com uma defesa de luxo, e com um guarda redes "elástico" con-



Ado bisou

trariavam muito bem esta estratégia.

E o segundo golo acabou por aparecer aos 26 minutos. Joel, numa iniciativa individual na direita até ao miolo do terreno, colocou a bola na esquerda, por onde corria o seu companheiro, Ado, que entrou pela grande área e com um remate cruzado, para cima, bateu o guarda da casa.

A primeira grande oportunidade do Gil Vicente surgiu aos 28 minutos, e não fosse Silvino a sustentar um remate de um avançado dentro da pequena área, quase em cima

da linha de golo, a vantagem teria sido reduzida.

Aos 37 minutos, a turma da casa acabaria por reduzir. Num livre, em posição frontal, relativamente perto da grande área, o jugoslavo Drulovic, com um potente remate fez o 1-2. Era uma bola impossível de defender!

aos dois minutos, quando a equipa da casa rematou à trave do Espinho.

Depois disto, e durante os restantes 43 minutos, foram os pupilos de Quinito que mais perto estiveram de ampliar a vantagem: por Alain, e Rui Manuel. Venceu, justamente,

ADEPTOS ESPINHENSES "ENCHERAM" BARCELOS

Os adeptos do Sporting de Espinho, continuam, e bem, a acompanhar os "tigres" nas suas deslocações aos campos dos adversários. Barcelos não foi excepção!

O Estádio Adelino Ribeiro Novo registou no domingo uma grande presença de sócios e simpatizantes do Espinho, o que terá contribuído para a boa exibição dos pupilos de Quinito.

Segundo nos disse o autor dos dois golos da vitória, Ado, os jogadores sentiram esta presença e o apoio. Os nossos adeptos aparecem sempre onde nós não contamos. Isto é muito bom porque sabemos que estão conosco nas horas difíceis.

Os espinhenses deslocaram-se até Barcelos, muitos de automóvel, aproveitando para dar um passeio por terras minhotas e comprar os famosos galos, e outros de comboio.

Durante a segunda parte do encontro, a estratégia manteve-se, mas os "tigres", já estavam mais esclarecidos. O técnico Quinito montou um esquema que não deixava os adversários chegar até junto da baliza de Silvino, excepto nas marcações de cantos.

A única situação verdadeiramente perigosa surgiu logo

o Sporting de Espinho, pela sua disciplina táctica e técnica dos seus jogadores. Foi o conjunto que amou a estratégia mais inteligente.

O árbitro "alfacinha" Vítor Pereira, esteve dentro do seu nível e da categoria que já tem vindo a habituar há uns anos a esta parte.

MP

Devido a lesão NÃO ESTAVA NOS CONVOCADOS E ACABOU POR SER O MELHOR!

Rui Manuel foi sem dúvida a grande figura do encontro.

Ele levou o seu reconhecimento profissionalismo até ao relvado do estádio do Gil Vicente.

Rui Manuel não fazia parte dos convocados dado ter contraído uma lesão na coxa, só que, sentindo-se melhor, comunicou-o ao treinador e departamento clínico dos "tigres", que concordaram com a sua entrada no "11" inicial.

Rui acabou por ser, simplesmente, o melhor jogador em campo...



"SERVIMO-NOS DA TÉCNICA PARA GANHAR"

No final do encontro, o técnico do Espinho, Quinito, estava felicitíssimo com a vitória obtida em Barcelos. Com os seus jogadores correu até ao relvado e saudou o grande número de espinhenses presentes nas bancadas.

No final confessou:

Nós temíamos o elevado espírito de euforia justificada que o Gil passou durante esta semana. Teve uma vitória incontestável em Aveiro. Eu temia esta massa associativa, mas sabia que as pressões nestes campos fazem-se nos princípios de cada parte do jogo.

Soubemos aguentar as pressões e como tecnicamente somos melhores servimo-nos disso para ganhar a partida.

Quanto à participação de Rui Manuel no encontro, disse:

Neste grupo de trabalho nunca se sabe o que acontece!

O Rui Manuel não estava convocado porque o departamento clínico tinha posto muitas dúvidas quanto à sua recuperação. De manhã, o Rui apareceu a dizer que tinha melhorado substancialmente e que estava com muita vontade de jogar.

Como para mim quem mais ordena são os jogadores, entendi que se ele tinha tanta vontade de jogar e que se sentia melhor, conversei com o doutor Coutinho e demos-lhe luz verde para jogar. Ele foi só o melhor jogador em campo!

Este grupo de trabalho é assim! Acontecem destas coisas malucas!

Quanto ao local onde será disputado o Espinho-Farense, afirmou:

Em Vila Real, Espinho, China ou Japão, vamos ter de jogar e a equipa está mentalizada para isso. Esta

gente gosta é de jogar à bola em qualquer campo.

Vamos lutar com uma equipa muito boa e que está entrosada há muito tempo. Não sabemos o resultado e vamos jogar como o fizemos com o Gil Vicente. No fim vamos ver quem ganhou! Se perdermos é a mesma alegria de sempre!

MARCADORES

Ado 2
Marcos António 1
Dito 1

Rádio Globo Azul

92.0 MHz

VEJA O JOGO

ESPINHO-FARENSE

OUVINDO O RELATO

AGENDA | Produções desportivas para a RGA

GIL VICENTE, 1 ESPINHO, 2

Jogo no Estádio Adelino Ribeiro Novo, em Barcelos, perante cerca de dez mil espectadores.

Tarde de sol, com o relvado em excelentes condições.

Árbitro: Vítor Pereira, de Lisboa, auxiliado por Pedro Proença e Amaral Dias.

Brassard; Tuck, Laureta, Morato e Miguel; Tueba, Avelino e Rosado; Nogueira, Drulovic e Mangonga.

Substituições: Laureta por Marcelo, aos 34 minutos; e Avelino por João Paulo, aos 64.

Treinador: Vítor Oliveira.

Silvino; Joel Cerqueira, Vítor Silva e Dito; Zinho, Marcos António e Ado; Alain (Orlando, 87'), Pingo e Rui Manuel.

Substituições: Alain por Orlando, aos 87 minutos.

Treinador: Quinito.

Ao intervalo: 1-2.

Marcadores: Ado (7' e 26') e Drulovic (37').

Ação disciplinar: cartões amarelos para Drulovic (6'), Tuck (55'), Ado (62'), Zinho (66'), Alain (74'), Cerqueira (81') e Rui Manuel (89').

RESULTADOS

Beira Mar-Marítimo	1-0
Guimarães-Estoril	2-1
Chaves-Belenenses	1-2
FC Porto - P. Ferreira	2-0
Boavista-Tirsense	0-0
Benfica-Tirsense	0-0
Sporting-Famalicao	4-3
Farense-Braga	1-0
Gil Vicente-Espinho	1-2

CLASSIFICAÇÃO

EQUIPAS	J	V	E	D	F-C	P
Boavista FC	3	2	1	0	5-1	5
FC Porto	3	2	1	0	3-0	5
SC Espinho	3	2	1	0	5-3	5
Marítimo	3	2	0	1	5-2	4
SC Farense	3	2	0	1	3-1	4
V. Guimarães	3	2	0	1	4-5	4
SL Benfica	2	1	1	0	2-1	3
SC Salguei.	3	1	1	1	2-2	3
SP Braga	3	1	1	1	3-3	3
CF Belenens.	3	1	1	1	2-2	3
Sporting CP	3	1	1	1	4-5	3
Gil Vicente	3	1	0	2	2-3	2
FC Famali.	3	1	0	2	4-5	2
Estoril Praia	3	1	0	2	3-4	2
Beira Mar	3	1	0	2	2-3	2
FC Tirsense	3	0	2	1	1-2	2
P. Ferreira	2	0	0	2	1-6	0
D. Chaves	3	0	0	3	3-6	0

PRÓXIMA JORNADA

Marítimo-Gil Vicente
Estoril-Beira Mar
Belenenses-Guimarães
P. Ferreira- Chaves
Tirsense-FC Porto
Salgueiros-Boavista
Famalicao-Benfica
Braga-Sporting
Espinho-Farense

ESPINHO-FARENSE EM VILA REAL?

- FEDERAÇÃO DECIDE HOJE

Uma simples moeda de 10 escudos está a preocupar a direcção do Sporting de Espinho.

Alguém, muito inconsciente, no encontro que opôs os "tigres" ao Famalicao atirou uma moeda ao árbitro da partida.

A Federação Portuguesa de Futebol comunicou ao Espinho para indicar um campo alternativo, para o encontro com o Farense, do próximo domingo, enquanto o Estádio Comendador Manuel de Oliveira Violas se encontra suspenso preventivamente e aguarda a decisão do Conselho de Disciplina, a ser tomada hoje.

Os "tigres", caso lhes seja aplicada alguma suspensão, optaram pelo Estádio do Vila Real, na capital transmontana.

O presidente Carlos Padrão justifica esta escolha como sendo Vila Real uma cidade hospitaleira, que nos recebe principescamente, onde nos sentimos bem, é conhecida de todos os espinhenses, e teve a aprovação do corpo técnico.

Para
operatório
gráfico
telefone
28268

SERÁ DESTA VEZ?

Há cerca de 30 anos, entre outros melhoramentos para Espinho (alguns dos quais, como a instalação do liceu e a criação da comarca, são há muito realidades), defendi na Assembleia Nacional e em artigos de Imprensa a mudança do caminho-de-ferro do traçado que ainda ocupa para os terrenos da feira. Esta mudança constituía ainda hoje, a verdadeira chave para o pleno desenvolvimento da cidade. Sem ela, Espinho continuará dividido em duas partes e sujeito à comunicação condicionada pela passagem dos comboios, o que em certas horas poderá agravar as condições de socorro a situações de emergência, como incêndios, desastres, afogamentos e naufrágios. Desta forma, o comboio que foi, devemos reconhecê-lo, um grande factor do crescimento desta terra, forma, actualmente, de certo modo um impedimento ao seu progresso. E, no entanto, podia e pode deixar de ser assim, uma vez que a montante de Espinho foram devidamente reservados terrenos para a transferência da via-férrea. Para mais, esses terrenos sobem, a partir do apeadeiro do sisto em Silvalde, até atingirem a cota de 5 metros, permitindo, assim a escavações a céu aberto de uma vala de dois quilómetros, onde se faria um túnel para a circulação subterrânea dos comboios.

geiros em pleno coração da urbe, e permitiria se desse aos terrenos do actual atraçado uma aplicação de alto rendimento social e turístico.

Quando, como disse, defendi esta iniciativa na Assembleia Nacional, recebi o apoio de muitos espinhenses, e sei que a minha intervenção parlamentar impressionou favoravelmente o Presidente do Conselho de então, Dr. Oliveira Salazar. Mais tarde, em conversa com o seu sucessor, Prof. Marcelo Caetano, ouvi-o exprimir de viva voz a sua anuência a esta minha tese e a sua disposição de se interessar por ela. Só que entretanto sobreveio a desgraça que se sabe, e o assunto ficou a aguardar a evolução das coisas. Até que no passado dia 4 li nos jornais que o governo aprovou um diploma em que permite à CP desafectar e integrar no seu património os bens do domínio público ferroviário não adstritos ao serviço comum das gentes, com vista à sua posterior alienação. Se assim é, fica facilitado o nosso caso, pois, se a CP mudar a linha para terrenos da feira, poderá um dia alienar os extensos espaços do actual traçado, e com o produto da venda ocorrer aos vultuosos custos da transferência, e ainda lhe sobrarão muitas verbas para investir na modernização das estruturas e do material circulante.

Há, pois, agora razões para renovar a esperança de que se concretize o sonho de muitas gerações de espinhenses, que ansiavam ver o caminho-de-ferro deslocado para o meio da cidade e montado em percurso subterrâneo. Será, realmente, desta vez?

Miguel Pinto de Meneses

No Apeadeiro de Sisto

18 PESSOAS (15 SÃO CRIANÇAS)

«VIVEM» EM DOIS QUARTOS!

Como o tentara fazer em relação ao apeadeiro de Saibreira, nas traseiras do Regimento de Engenharia de Espinho, a CP prepara-se para encerrar o de Sisto, que fica a norte daquele, também na Linha do Norte.

Com a apresentação da guarda de linha que ali presta serviço, o casebre terá de ficar vazio num espaço de tempo relativa-

mente curto. Ou ficará para ser ocupado pela futura sucessora daquela, ou no caso de o apeadeiro vir a ser encerrado, será arrasado.

Em avançado estado de degradação, o pequeno imóvel alberga no seu interior nada menos de dezoito pessoas, quinze das quais são crianças de tenra idade. São todas netas da guarda de linha

agora aposentada, descontentes de três filhas suas!

Com o aproximar do dia em que terá de deixar a «casa» onde «vive» com filhas e netas, a guarda de linha aposentada está naturalmente preocupada. Onde passará a «viver» tanta gente?

Há dias foi bater à porta da Câmara Municipal, pedindo para que lhe



«Será que a CP vai encerrar o Apeadeiro de Sisto, entre Silvalde e Paramos? Como a guarda de linha que ali prestava serviço foi aposentada, toda a sua prole (três filhas e quinze netos!) terá de deixar o casebre dentro de pouco tempo. As perspectivas para essa família não são as melhores...»

CASINO SOLVERDE ESPINHO

CINEMA
TEL. 72 02 38

HOJE, QUINTA-FEIRA, DIA 10
«A ENGANADA» — M/16 anos

DE 11 A 17
«MULHERES DO SUL» — M/12 anos

SÁBADO, DIA 12
«TÚNEIS DE NOVA YORK» — M/16 anos

RIBESCAPE

OFICINA ESPECIALIZADA NA SUBSTITUIÇÃO RÁPIDA DE ESCAPES

- Montagem e reparações rápidas de Escapes em todas as marcas.
- Grande variedade de stocks.
- Garantia do mesmo consumo e rendimento do motor

Abertos também aos Sábados de Manhã
Rua do Loureiro (Zona Industrial) • Tel. 7310312 • ESPINHO

MÉDICOS DENTISTAS

JORGE FERREIRA
BRUNO MORRIS
SAMS, ADSE, CGD
Telefone: 728693
Edifício S. Pedro - sala W - Rua 23, n.º 174

resolvessem a situação - a dela e a da sua numerosa prole. Diria, mesmo, em jeito de «ameaça», que trará enxergas e os restos para junto do edifício da edilidade, caso esta não atenda o seu dramático apelo. Atendeu-a um vereador que lhe respondeu, dizendo, que se ela concretizar a «ameaça», chamará a polícia.

A pobre mulher está disposta a pagar 30 contos mensais por uma casa de aluguer, mesmo modesta. Disposta a grandes sacrifícios, posto que lá se vai uma boa fatia da sua reforma, o que a ex-guarda de linha não quer ver os netos a «viver» na rua!

SEMANÁRIO REGISTADO
NA DIRECÇÃO-GERAL DE COMUNICAÇÃO SOCIAL SOB O Nº 41/37
FUNDADO EM 27 DE MARÇO DE 1932 POR BENJAMIM DA COSTA DIAS

DEFESA DE ESPINHO

PROPRIEDADE DA EMPES - EMPRESA DE PUBLICIDADE DE ESPINHO, DO REGISTO COMERCIAL DE ESPINHO SOB O Nº 59, FOLHAS 30 DO LIVRO DE UM MILHÃO E QUARENTA MIL ESCUDOS □ REDACÇÃO E ADMINIS APARTADO 39, 4501 ESPINHO CODEX - TELEFONE 721525 □ M, ELECTRÓNICA - NOVOSMEIOS - COMUNICAÇÃO E MARKETING, LDA GRÁFICA DO NORTE, SA □ TIRAGEM MÉDIA DE 3.500 EXEMPLARES MEMBRO DO IPIR - INSTITUTO PORTUGUÊS DE IMPRENSA REGIONAL

APARTADO 39
4501 ESPINHO CODEX
PORTE PAGO

