

DEFESA DE ESPINHO



APARTADO 39
4501 ESPINHO CODEX
PORTE PAGO
ANO 60 • NÚMERO 3155
17 DE SETEMBRO DE 1992
PREÇO: 65\$00 (IVA INCLUIDO)

DIRECTOR: ÁLVARO GRAÇA

SEMANÁRIO

FUNDADOR: BENJAMIM COSTA DIAS



CÂMARA DE VILA REAL RECEBEU ESPINHENSES EM SESSÃO SOLENE

BIBLIOTECA MUNICIPAL
DE ESPINHO

Domingo em Paramos

GRANDE FESTIVAL AÉREO DO AERoclUBE



FREI HERMANO NAS FESTAS DA SR.^a DA AJUDA



Voleibol

«NUESTROS HERMANOS» DE SÓRIA VENCERAM «IBÉRICO SOLVERDE 92»



«TIGRES» NA HOMENAGEM AO «SENHOR» EUSEBIO

CANCELA DA RUA 43 FEZ PARAR O "VOUGUINHA"

Felizmente que deste acidente nada mais houve do que danos materiais e uma cancela "fechada ao comboio" da linha do Vouga.

Uma carrinha, na passada segunda-feira, ao fim da tarde, logo a seguir à estação, junto ao Bairro Violas, na passagem-de-nível da Rua 43 arrancou uma das cancelas.

A condutora ter-se-á precipitado e avançou, só que a cancela de ferro entrou caprichosamente pelo vidro tra-

seiro até à janela do lado esquerdo. Depois foi a aflição de tentar remover daquele local a viatura, antes que o comboio viesse, só que isso foi possível apenas com a ajuda do "jeep" dos Bombeiros Voluntários de Espinho.

O comboio, que partiu da estação de Espinho/Vouga, não teve tempo para ganhar velocidade, e o maquinista tinha uma grande visibilidade, o que fez com que parasse a escassos metros da passagem-de-nível.

PEQUENOS ANÚNCIOS

ALUGUERES

LOJA ALUGA-SE C/ 85m2. C/ cave Rua 62 esquina c/ Rua 64. Tratar das 9 às 12 horas no local.

ALUGAM-SE QUARTOS - Durante todo o ano. Telef. 721488.

ALUGAM-SE ANDARES E ESTABELECIMENTO-Em Esmoriz e Espinho. Predial Lino. Telef: 056-753686 - Esmoriz.

ALUGA-SE QUARTO - a professora (as), c/ serventia de cozinha e garagem. Telef: 723774.

ALUGA-SE ANDAR DE MORADIA, T2 com garagem individual e logradouro, nos limites de Gaia com Espinho. Telef: 725026.

BOA MESA

A VARINA-Almoços, jantares, petiscos. Aberto todos os dias. Rua 2, n.º 129 - Telef: 724630, Espinho.

COMPRAS

COMPRA-SE MÁQUINA DE COSTURA-C/ motor. Usada. Telef: 724205.

COMPRA-SE TERRENO-Até 3000m2. Com viabilidade construção de armazém. Entre Vila da Feira, Espinho e Grijó. Resposta ao Apartado 57-4501 Espinho Codex.

EMPREGOS

FÁBRICA DE MALHAS-Precisa de cortadeira. Contactar telef: 720501.

PRECISA-SE RAZA C/ 9.º ano de escolaridade, c/ idade inferior a 18 anos. Para praticante de farmácia, em Espinho. Telef: 7311482.

MÉDICOS

DR. JOAQUIM FERREIRA MENDES-Médico especialista em ouvidos, garganta e nariz. Clínica geral, Rua 9, N.º 295-2.º - Esq.º - Telef: 721710.

SERVIÇOS

CALÇAS EXECUTAM-SE por medida ou tamanho, com rapidez e perfeição. Telef. 723934.

VENDAS

VENDE-SE EM ESPINHO APARTAMENTO T3-Junto ao Palácio da Justiça, c/ vistas para o mar. Telef: 724408.

VENDE-SE OU ALUGA-SE APARTAMENTO T1-Telef: 487249.

TERRENO C/ PROJECTO APROVADO P/ indústria em Grijó com 25.000m2. Próximo da Rua 19. Telefone-7649342.

ATRELADO TENDA- 2 Meses de uso. Optimo estado. Telef: 056-572991.

VENDE-SE ANDAR DE MORADIA, T3 com garagem individual e logradouro nos limites de Gaia com Espinho. Telef: 725026.

VENDE-SE DUPLEX NA RUA 38-C/ 2 quartos, 3 W.C., sala e grande salão. Telef: 725836.

PEQUENOS ANÚNCIOS

POLÍTICA DE JUVENTUDE OBJECTO DE REFLEXÃO DA JSD/AVEIRO

A actual política de juventude foi o tema principal de uma reflexão levada a cabo pela Comissão Política Distrital de Aveiro da Juventude Social Democrata.

Eis as conclusões que os jovens sociais-democratas tiraram:

«Há alguns anos a esta parte, o PSD e o Governo liderado pelo Prof. Cavaco Silva implantaram, definitivamente, no nosso País, uma Política

Global da Juventude. Desde então os jovens portugueses tiveram ao seu dispor maiores e melhores oportunidades de concretizar muitos dos seus sonhos.

Foram lançadas as infra-estruturas necessárias para o apoio ao Associativismo Juvenil (Centros e Pousadas de Juventude), foram também criados programas inovadores no domínio do intercâmbio dos jovens, do Associati-

vismo, da ocupação de tempos livres, das férias desportivas e muitos outros.

Tudo isto sem mencionarmos questões tão importantes mas que se enquadram num âmbito interministerial, como sejam a redução do Serviço Militar Obrigatório, o acesso à habitação e ao ensino superior, o combate à droga, etc..

Agora, dados que estão os primeiros passos em política de Juventude e reconhecido o respectivo mérito, importa, pois, ir mais além.

Neste contexto a Comissão Política Distrital da JSD considera que:

- A Área de Juventude está, hoje, excessivamente institucionalizada, importa descentralizar e encontrar formas mais efi-

cazes de fazer chegar a informação disponível a todos os jovens.

- É necessário corrigir e desburocratizar os mecanismos que permitem realizar a Política de Juventude, exemplo disso, o Instituto da Juventude, embora recentemente criado, é já hoje uma máquina excessivamente pesada e ineficaz, sendo urgente uma reflexão sobre os seus moldes de funcionamento.

- É desejável um maior compromisso por parte da Administração Central no sentido de dar respostas urgentes às preocupações e ambições dos jovens, em diversos domínios.

Creemos que, só assim, será possível alcançar uma Política de Juventude forte e com a qual os jovens se identifiquem.»

✠ JOÃO PAULO FERNANDES DE OLIVEIRA

4.º ANO DE ETERNA SAUDADE

Seus pais e irmão participam que será celebrada missa, pelo seu eterno descanso, dia 21, segunda-feira, pelas 19 horas, na Igreja Matriz de Espinho. Agradecem desde já a todas as pessoas que assistirem a este acto religioso.



PRECISA-SE

Fábrica de sacos e carteiras precisa de:

CORTADOR

OU CORTADEIRA E APRENDIZES 1.º ANO

Contactar telef. 72 28 75



✠ ANTÓNIO SOARES DE ALBERGARIA ABREU

AGRADECIMENTO E MISSA DO 7.º DIA

Suas irmãs, Lídia e Aurora, vêm, por este meio, agradecer a todas as pessoas, publicamente, as provas de pesar e carinho que demonstraram aquando do funeral do seu irmão. Participam que a missa do 7.º dia será rezada, quinta-feira, dia 17, às 19 horas, na Igreja Matriz de Espinho. Desde já agradecem a todos quantos comparecerem.

✠ AGRADECIMENTO

Aurora Soares de Albergaria Abreu e Sousa, telefonista do Casino Solverde, agradece, reconhecidamente, todas as provas de pesar que os seus colegas demonstraram aquando do falecimento do seu irmão, António Soares de Albergaria Abreu. Muito Obrigado.

CASIMIRO DE ANDRADE NELSO ALVES REIS

MÉDICOS DENTISTAS

Consultório: RUA 22 (Junto à Câmara) Telef. 724909

ESPECIALIDADE EM CAFÉS
FÁBRICA DE TORREFAÇÃO PRÓPRIA
GRANDE SORTIDO DE BÉBIDAS
NACIONAIS E ESTRANGEIRAS

CASA ALVES RIBEIRO

VALDEMAR NEVES ALVES RIBEIRO

RUA 19, N.º 294 TEL. 720075 - APARTADO 128 - 4502 - ESPINHO

FÁBRICA DE MÁRMORES E GRANITOS DA TABUAÇA

VITORINO LOPES DA CRUZ, SUCRS., LDA.

LUGAR DE ESPINHO - S. FÉLIX DA MARINHA
VILA NOVA DE GAIA
APARTADO 205 - 4503 ESPINHO CODEX
TELEFONE 720565



FUNDADA EM 1897

✠ DOMINGOS ALVES PINTO

AGRADECIMENTO E MISSA DO 7.º DIA



Sua família vem, por este meio, muito reconhecidamente, agradecer a todas as pessoas que participaram no funeral do saudoso extinto. Comunicam que a missa do 7.º dia será celebrada hoje, quinta-feira, às 7h30, na Igreja de Silvalde. Desde já agradecem a quem possa comparecer.

Agência Funerária Eudósia Isabel Guerreiro Nieves
Rua da Boa Nova n.º 2 - Silvalde - Telef. 723392

✠ PARAMOS D. CLARA NEVES DE CARVALHO

AGRADECIMENTO

Seu marido, filhos, genro, nora, netos e demais família vêm, por este único meio, agradecer, reconhecidamente, a todas as pessoas das suas relações e amizade que se dignaram assistir ao funeral da saudosa extinta, D. Clara Neves de Carvalho, ou que de qualquer modo lhes manifestaram o seu pesar e lhes dirigiram palavras de conforto aquando do doloroso transe que enlutou a família.

Paramos, 17 de Setembro de 1992

Miguel Rodrigues de Sá
Luís Filipe Carvalho Rodrigues de Sá
Maria Edite Dias Lopes Sá
Maria de Fátima Carvalho Rodrigues de Sá T. Lopes
José Albano Teixeira Lopes
Vitor Miguel Carvalho Rodrigues de Sá
Diogo de Sá Teixeira Lopes
Sónia Patrícia Dias Rodrigues de Sá
Marisa Dias Rodrigues de Sá



✠ DANIEL RODRIGUES DA COSTA

6.º ANIVERSÁRIO DO SEU FALECIMENTO

Há 6 anos que o Senhor te chamou
No coração ficou a dor
Para nós sempre existes
Com saudade e amor.

Será celebrada missa por sua alma, no dia 19, sábado, às 8 horas da manhã, na Igreja Matriz de Silvalde. Agradecem-se a todas as pessoas que possam comparecer.

Sua esposa, filho, nora e neto



No domingo

FESTIVAL AÉREO NO AERoclUBE DE PARAMOS

Um grandioso Festival Aéreo, no próximo domingo, vai ser o ponto alto das comemorações do 60º aniversário do Campo de Aviação de Espinho.

Organizado pelo Aeroclube da Costa Verde, este espectáculo contará com as presenças de aviões (cerca de 50) oriundos de clubes provenientes de todas as regiões do nosso país e três aparelhos alemães.

Durante o Festival haverá também uma sessão de paraquedismo com largadas de paraquedistas da Base Escola de Tropas Paraquedistas de Tancos, do Páraclube Solverde,

da Associação de Paraquedistas do Norte, Páraclube de V. N. Gaia e Associação de Ex-Paraquedistas do Minho.

Os aviões vão sobrevoar a procissão da Nossa Senhora da Ajuda, no domingo, e a organização espera que «os foguetes não os atrapalhem».

Paralelamente, está patente ao público numa sala das instalações do Aeroclube da Costa Verde, uma exposição que mostra muitas fotografias da época em que a pista estava ao serviço da Força Aérea Portuguesa, a história da aviação portuguesa e até, alguns modelos. Esta mostra foi elaborada

pelo Museu do Ar. Eis o programa para o próximo fim de semana:

Sábado, dia 19 - Demonstrações de aeromodelismo, às 10 horas; voos de Ultra-Ligeiros, às 15 horas; às 17 horas, revoada do Aeroclube da Costa Verde; das 17h30 às 19 horas, baptismos de voo ULM.

Domingo, dia 20 - Das 8 às 10 horas, concentração das aeronaves participantes; das 10 às 11h30, baptismos de voo; às 12 horas, largada de paraquedistas da Base Escola de Tropas Paraquedistas de Tancos, chefiados pelo Capitão Nortada Pereira, no

Aeroclube da Costa Verde; às 14 horas, almoço comemorativo; às 16 horas, largada de paraquedistas do Páraclube Solverde, da Associação de Paraquedistas do Norte, Para Clube de Gaia e Associação de Ex-Paraquedistas do Norte, na Praia da Baía; às 17 horas, as aeronaves participantes no Festival Aéreo, sobrevoarão a Procissão da Nossa Senhora da Ajuda; às 18h30, baptismos de voo.

Com presença confirmada nas comemorações, voarão até Espinho doze aparelhos do Aero Clube de Portugal, quatro de Montargil (três dos quais alemães, pois aquele

aeroclube é dirigido por um cidadão daquele país), sete do Aero Clube de Viseu (sendo um de voo acrobático), um de Leiria, um de Torres Vedras, dois de Coimbra, quatro de Braga, dois do Porto, um de Vila Real, um de Mirandela e três de Aveiro.

60 ANOS DE HISTÓRIA DO CAMPO DE AVIAÇÃO

Recorrendo ao opúsculo editado pela direcção do ACCV, a propósito destas comemorações, lembremos alguns dos factos mais significativos da história do aeródromo e da fundação posterior do aeroclube.

Corria o ano de 1932 e na vila de Espinho, em Terras de Santa Maria da Feira, teve lugar um acontecimento de grandes repercussões no norte do país, a inauguração do Campo de Aviação de Espinho.

Situado junto à Lagoa de Paramos que oferece condições excepcionais para a prática das várias actividades aeronáuticas, não só pela sua situação estratégica (recorde-se que a aviação militar teve ali sediadas várias esquadrilhas), mas também pelas óptimas qualidades da área envolvente que ainda hoje está preservada, apesar de alguns atropelos, das "loucuras" dos homens.

Foi o entusiasmo dos amantes da aeronáutica, muito especialmente dos seus

fundadores, Major Dias Leite, Alfredo Figueiredo e Jacinto Vaz, cuja memória é ainda hoje recordada no obelisco existente no actual aeródromo e também de outros, entre os quais se destacaram: Brigadeiro Anselmo Vilardebó, Major França, Engenheiros Ricardo Gayoso, Eurico Carloti Pousada, Alberto Camacho e Mário Ribeiro, gerente da empresa concessionária da zona de jogo de Espinho e toda a população de Espinho, Paramos, Silvalde e Esmoriz que denodadamente colaborou na realização desse sonho.

Em 1959 foi fundado o ACCV com o "querer" e dedicação de um grupo de praticantes à frente dos quais esteve desde a primeira hora o Arquitecto Guilherme Corte Real, que soube congregar à sua volta os maiores valores da Aviação Civil do Norte.

Instituição de Utilidade Pública e voltada essencialmente para a prática do voo, não deixou de criar secções voltadas para outras modalidades, como o paraquedismo, o tiro e o hipismo, tendo esta última vindo a desenvolver-se de forma significativa.

Muitos e muitos pilotos têm passado pelo ACCV e é assinalável o número dos que ali conseguiram o seu "breve", alguns deles já desaparecidos, deles ficando a saudade e o exemplo, para que os mais novos continuem a seguir na procura da realização dos sonhos do ACCV.

FREI HERMANO DA CÂMARA NAS FESTAS A NOSSA SENHORA DA AJUDA

Espinho está intimamente ligada ao culto de Nossa Senhora da Ajuda. Como é natural, a memória histórica ligam-se as lendas de surgimento deste culto. Com a fixação das gentes vareiras faz-se sentir a necessidade da construção de um lugar de culto, e para dar testemunho da sua devoção à Padroeira, anualmente e no 3º Domingo de Setembro, realiza-se a Festa a Nossa Senhora da Ajuda. 1992 não foge à regra e um extenso e rico programa de festas profanas e religiosas vai ser levado a efeito, e cuja sequência passamos a descrever.

Sexta-feira, 18

12,30 - Salva de 21 tiros em todas as freguesias do concelho anunciando o início dos festejos.

21,30 - Grandiosa Serenata com fados de Coimbra pelo Grupo Toadas Coimbrãs no Largo da Câmara.

Conjunto Onda 5 no palco do arraial na rua 31.

Sábado, 19

10,00 - Festival de Aeronáutica e Paraquedismo organizado pelo Aero Clube da Costa Verde.

15,30 - Bandas de música do concelho (Silvalde e Paramos) com arruada pela cidade.

16,30 - Concertos pelas mesmas bandas nos coretos da Capela.

17,00 - Jogos Tradicionais organizados pelo Rancho Fol-

clórico Recordar É Viver, de Paramos.

21,30 - Grupo de Danças Regionais de Ossela (Oliveira de Azeméis), na Praia da Baía.

22,30 - Grupo de Música Popular dos Cavaquinhos de Roriz (Barcelos), na Praia da Baía.

23,30 - Grandiosa sessão

de fogo preso, na Praia da Baía.

Domingo, 20

9,00 - Banda de Música de Espinho, com arruada pela cidade.

10,00 - Concerto pela mesma banda, no coreto da Capela.

11,00 - Missa Solene e de Festa na Capela.

14,30 - Banda de Música de Tarouquela (Cinfães) com arruada pela cidade e actuação no coreto da Capela.

17,00 - Majestosa Procissão em honra de Nª Sª da Ajuda.

21,30 - Frei Hermano da Câmara em sensacional espectáculo no Largo da Câmara.

24,00 - Grandiosa sessão de fogo de artifício.

Segunda, 21

Tradicional Feira das Cebo-las, na rua 8.

21,30 - Conjunto Sousa Band no palco do arraial.

Tunas de Anta (Espinho) e de Sº Paio de Oleiros (Stª Maria da Feira) nos coretos da Capela.

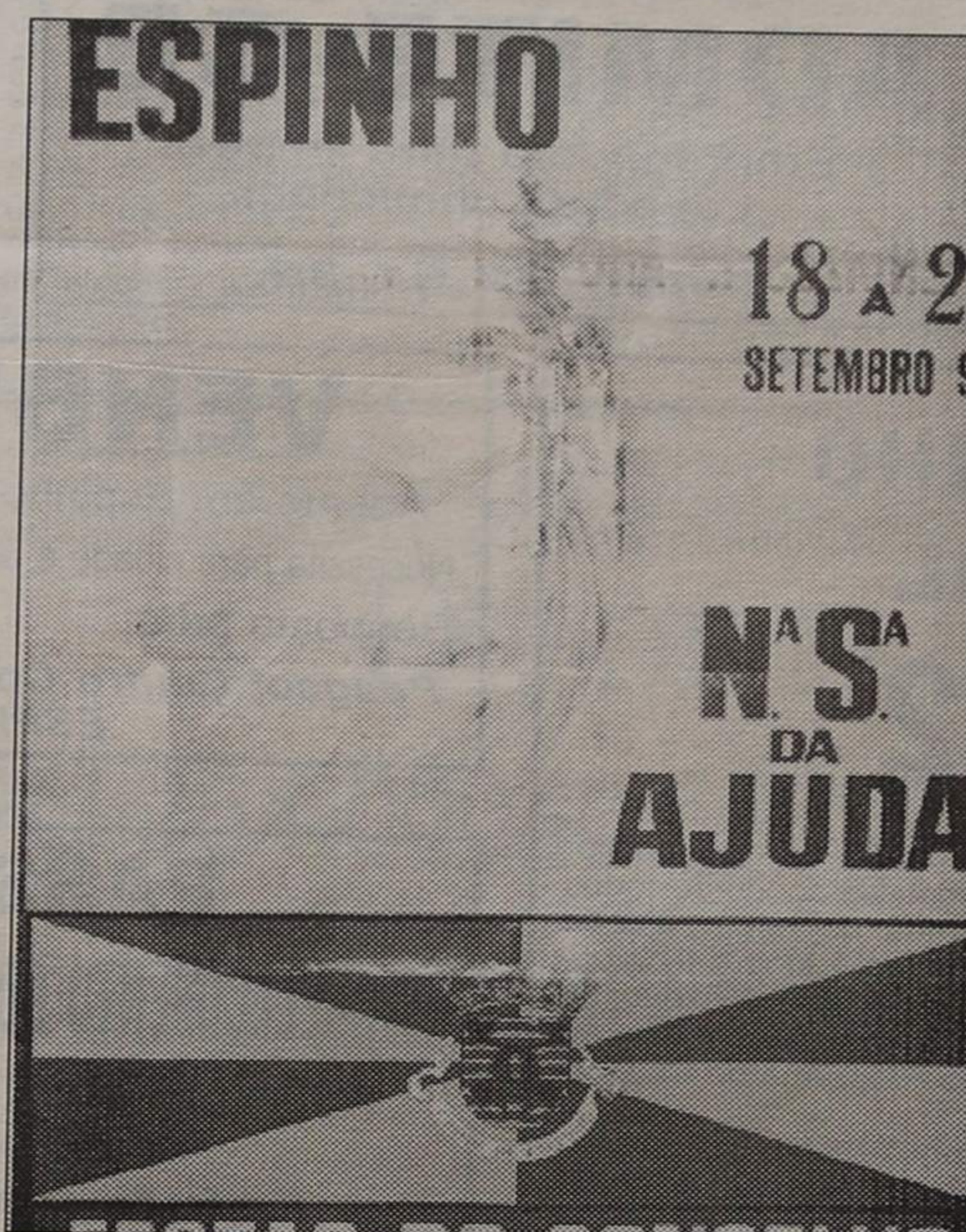

CENTRO BRITÂNICO DE ESPINHO

Rua 19, N. | 833/855 - Sala G - 4500 ESPINHO Telef: 728517

DE

LAURA EMÍLIA DE MIRANDA FERRAZ MAGALHÃES e ROGÉRIA VIEIRA PINTO GOMES

"Mrs. MAGALHÃES"

"Mrs. GOMES"

ABERTAS INSCRIÇÕES DURANTE O MÊS DE SETEMBRO

NÍVEIS LECCIONADOS
INICIAÇÃO = INTERMÉDIO = AVANÇADO

Exames oficiais pela Universidade de Cambridge.
F. C. E = First Certificate in English
C. P. E = Certificate of Proficiency in English

SALVE 20/9/92

CELESTINA CORREIA



As maiores felicidades são os votos sinceros da sua filha, Emília, genro e netas, na passagem das suas 72 primaveras.

Garagem de Arrifana



PRETENDE ADMITIR PARA AS SUAS FUTURAS INSTALAÇÕES EM ESPINHO

RECEPCIONISTA

ELECTRICISTAS

LAVADOR PARA ESTAÇÃO DE SERVIÇO

OS CANDIDATOS DEVERÃO ENVIAR RESPOSTA MANUSCRITA
GARAGEM ARRIFANA • Arrifana • 3700 S. João da Madeira

CALENDÁRIO FISCAL PARA OUTUBRO

Eis algumas das obrigações fiscais a cumprir durante o mês de Outubro: **Imposto Sobre Rendimentos das Pessoas Singulares (IRS)**

Pagamentos - Até ao dia 20, segundo pagamento por conta do imposto relativo ao de 1992, para os sujeitos passivos que auferiram rendimentos das categorias B, C ou D (Trabalho Independente, Comerciais e Industriais ou Agrícolas).

Retenções - Até ao dia 20, entrega das quantias retidas no mês anterior, sobre rendimentos sujeitos às taxas liberatórias; entrega das quantias retidas no mês anterior, sobre os rendimentos de capitais, prediais ou comissões, por intermediação na realização de quaisquer contratos pagos por entidades que disponham ou devam dispor de contabilidade organizada e entrega das quantias retidas no trimestre anterior, sobre os rendimentos do trabalho dependente e de pensões, com excepção da de alimentos, bem como do trabalho independente quanto pagos por entidades que disponham ou devam dispor de contabilidade organizada.

Imposto Sobre o Rendimentos das Pessoas Colectivas (IRC)

Retenções - Até ao dia 20, entrega das quantias

retidas no mês anterior, sobre os rendimentos sujeitos a IRC.

Imposto Sobre o Valor Acrescentado (IVA)

Regime normal

Periodicidade mensal -

-Até ao dia 31, remessa da declaração periódica relativa, ao mês de Agosto, acompanhada do respectivo meio de pagamento, para o Serviço de Administração do IVA.

Periodicidade trimestral -

-Até ao dia 31, remessa da declaração período relativa ao trimestre anterior, acompanhada do respectivo meio de pagamento, para o Serviço de Administração do IVA. Pode ainda ser enviada até 15 de Novembro.

Imposto de Selo

Até ao dia 10, entrega do imposto cobrado no mês anterior, sobre os bilhetes ou cartões de acesso a salas de jogos de fortuna ou azar. Até ao dia 20, entrega do imposto, (Selo de recibo), descontado nas remunerações do trabalho dependente, pagas ou cobradas à disposição dos respectivos beneficiários no trimestre anterior. Até ao dia 31, entrega do imposto devido pelas apólices e prémios de seguros, cobrados no mês anterior; entrega do imposto devido pelas operações bancárias realizadas no mês anterior; entrega do

imposto devido pelas aberturas de crédito realizadas no mês anterior; pagamento do imposto incidente sobre as letras emitidas no mês anterior pelas empresas públicas e pelas sociedades regularmente constituídas com capital social superior a 1.000.000\$00, quando o número de letras emitidas durante o ano não seja inferior a 1.000.

Impostos Rodoviários

A - Imposto de Camionagem

Até ao dia 31, pagamento da segunda prestação semestral, ou terceira trimestral do imposto de camionagem, com um mês de juros de mora.

B - Imposto de Circulação

Até ao dia 31, pagamento de segunda prestação semestral, ou terceira trimestral do imposto de circulação, com um mês de juros de mora.

Impostos Diversos

A - Imposto Sobre as Sucessões e Doações Por Avença

Até ao dia 30, entrega das importâncias descontadas no mês anterior, a título de imposto por avença.

B - Imposto Sobre Boites, Bares, Night Clubs, Discotecas, Cabaretes, Dancings e Outros Locais Nocturnos Congéneres

Até ao dia 15, pagamento do imposto referente ao mês anterior.

"BARMEN" DE PALMO E MEIO ANIMARAM O HOTEL SOLVERDE

A grande aposta do Hotel Solverde para o Verão de 1992 centrou-se em torno da gente mais nova. Tentou-se assim, e bem se pode dizer que se conseguiu, proporcionar-lhes momentos diferentes e divertidos ao mesmo tempo que se pretendeu dar aos pais um pouco mais de tempo livre para o merecido descanso.

De entre o conjunto de iniciativas levado a cabo (e elas incluíam visitas guiadas aos diferentes sectores do hotel, jogos, sala de leitura e pintura, assistência permanente por pessoal especializado, etc.) sobressaiu o festival de cocktails.

Durante uma tarde "gente de palmo e meio", com idades compreendidas entre os seis e os 12 anos mostrou aquilo que era capaz de fazer, num claro desafio à imaginação.

E foi bom de ver aquele animado grupo de candidatos e candidatas a "barman" inventar em grande estilo, com colaboração da equipa de bar do Hotel Solverde.

Os resultados não deixaram de ser agradáveis (até porque nenhum dos elemen-

tos do júri se sentiu indisposto após ter de provar tão variadas misturas).

Ficou a certeza de que valeu a pena, essencialmente pelo espírito de camaradagem que reinou e pela tarde agradável que se viveu.

**FERNANDA OLIVEIRA
FUNCIONÁRIA DO MÊS**

Maria Fernanda Oliveira, pasteleira de 2ª, pela sua

dedicação e empenhamento, foi eleita "Funcionária do Mês" de Agosto no Hotel Solverde, na Praia da Granja. Esta distinção deve-se também aquelas coisas docinhas que tanto têm deliciado, e sido objecto de grandes elogios por parte dos clientes desta moderníssima unidade hoteleira.

Cinco estrelas também para a Fernanda Oliveira.

CINANIMA ATRIBUIU PRÉMIO PARA MELHOR REPORTAGEM

Partindo do pressuposto que os órgãos de comunicação social têm sido um dos grandes responsáveis pela projecção do Festival Internacional de Cinema de Animação - Cinanima -, a respectiva Comissão Organizadora, decidiu desde a edição do ano

passado instituir o prémio "Melhor Reportagem".

Segundo o regulamento, podem concorrer todos os jornalistas, nacionais e estrangeiros, presentes no certame, representando a Imprensa, a Rádio e a Televisão, que deverão enviar os seus trabalhos até ao dia 30 de Abril do ano seguinte ao da edição respeitante. Daí que, só agora, o Júri constituído por três elementos da referida Comissão, mais dois representantes da Comunicação Social, por ela designados, tenham reunido e decidido atribuir este novo prémio ao reporter de "O Jornal", Vitor Ribeiro, que irá receber na Festa de Encerramento do Festival, uma estatueta igual às atribuídas a filmes e realizadores.

AUTO ROQUE ADMITE-SE

- Empregado/a para limpeza
- Lavador/Lubrificador

Telef. 72 51 39.



MUNICÍPIO DE ESPINHO CÂMARA MUNICIPAL EDITAL N.º 69/92

CONCURSO PÚBLICO PARA ADJUDICAÇÃO DO FORNECIMENTO DA CARTOGRAFIA DIGITAL DO CONCELHO DE ESPINHO.

Maria Elsa Ferraz Alves Tavares, substituta legal do Presidente da Câmara Municipal de Espinho, no impedimento do respectivo titular:

Faz público que esta Câmara, em sua reunião de 1 de Setembro de 1992, deliberou abrir concurso público para o fornecimento em título.

1 - A entidade adjudicante é a Câmara, em sua reunião de 1 de Setembro de 1992, deliberou abrir concurso público para o fornecimento em título.

2 - O objecto do concurso é a execução da cartografia na escala de 1/1.000 e estabelecimento de uma rede de apoio planimétrica e altimétrica do concelho de Espinho e a sua digitalização.

3 - O processo do concurso e os documentos complementares para a execução da cartografia do concelho de Espinho encontram-se patentes no Departamento de Planeamento Urbanístico da Câmara Municipal de Espinho, onde podem ser examinados, durante o horário normal de expediente, desde a data do respectivo anúncio até ao dia e

hora do acto público da abertura das propostas e adquiridos até ao 20.º dia após a publicação deste anúncio no Diário da República.

a) - O custo da totalidade dos elementos referidos no n.º 3 é de 7.500\$00 a pagar em dinheiro ou por cheque passado a favor do tesoureiro da Câmara Municipal de Espinho;

4 - Local, dia e hora limite para entrega das propostas: Departamento de Planeamento Urbanístico no 30.º dia posterior ao da publicação do presente anúncio no Diário da República ou no 1.º dia útil que se lhe seguir, caso o referido 30.º dia coincida com sábado, domingo ou feriado, até às 17 horas;

5 - As propostas deverão ser redigidas em língua portuguesa.

6 - Validade das propostas: consideram-se válidas para efeitos deste concurso, todas as propostas apresentadas nos termos do artigo 9.º do respectivo Programa de Concurso, até efectiva e legal adjudicação dos trabalhos constantes do referido Programa de Concurso.

7 - Local, dia e hora do acto público: na sala das reuniões da Câmara Municipal de Espinho, na 1.ª reunião seguinte ao termo do prazo para entrega das propostas, pelas 15.30 horas;

8 - Admissão ao concurso: serão admitidos ao concurso todos os concorrentes da especialidade devidamente legalizados e tecnicamente equipados para a execução dos trabalhos que satisfaçam as condições do Programa de Concurso.

9 - Os concorrentes obrigam-se a prestar, relativamente à documentação que instrua as suas propostas, os esclarecimentos que a entidade que preside ao concurso considere necessários à avaliação das garantias de boa execução técnica do trabalho, das condições de prazos e preços ou de quaisquer outras que revistam um especial interesse público, geral ou local.

10 - Critério de avaliação das propostas: a adjudicação será feita após a apreciação das propostas, de acordo com o seguinte critério de avaliação: capacidade técnica, garantia de qualidade, prazo de execução, custos.

E eu, (assinatura ilegível) servindo de directora do Departamento de Administração e Finanças, o subscrevi.

Paços do Município, 9 de Setembro de 1992

A substituta legal do Presidente da Câmara,
Maria Elsa Ferraz Alves Tavares

VENDEDOR

Agente em Espinho da marca Peugeot
Necessita para cidade e arredores de um vendedor.

Resposta para:

**Peugeot Centro Comercial Solverde II
ESPINHO**

PASSA-SE

ESTABELECIMENTO COMERCIAL EM ESPINHO

ÁREA DE 35 M2 C/ LOJA E CAVE

No centro da cidade

Telefone 7311208

VENDE-SE ESTABELECIMENTO

COM 66,8 M2 E ARRUMOS
COM 8,10 M2

EDIFÍCIO PALMEIRAS

LOJA 3 - RUA 8 - ESPINHO

Contactar de 2.ª a 6.ª feira
das 9 às 12 e das 14 às 18 horas

Telefone: 721575

CAMINHO-DE-FERRO: VANTAGENS E PREJUÍZOS NÃO SE COMPATIBILIZAM

Foi com muito regozijo que li nas columnas deste jornal o artigo do Dr. Manuel Pinto de Meneses, versando um tema com muita actualidade, relacionado com os graves problemas que constitui o caminho-de-ferro, que corta a cidade em duas metades, cada vez mais intransponíveis.

Mercê desse apontamento de puro bairrismo, que demonstra que afinal de contas ainda alguém se interessa pelos problemas que afligem o desenvolvimento da nossa cidade, venho aqui a este jornal, de que fui assíduo colaborador ao longo de décadas, propositadamente, paten-tear ao Dr. Pinto de Meneses a minha satisfação. Ainda bem que um assunto tão pertinente é abordado com clareza e objectividade.

Com efeito, a problemática que constitui o caminho-de-ferro nesta cidade, chegou a um ponto de saturação. Nem a CP vê possibilidades de o remediar, nem, a Câmara local encontra meios de atenuar a separação que cada vez mais se evidencia entre as duas metades cidadinas. Nem as projectadas passagens desniveladas, poderão pôr cobro a uma

situação praticamente de rotura.

A CP, todos o sabem, não encontra meios para satisfazer a intensa procura, tanto no sector de passageiros, como no transporte de mercadorias. Por via dessa aglomeração de serviços, os comboios não cessam e passam em filas quase contínuas de noite e de dia. O projecto já divulgado pela CP da necessidade de aumentar as linhas, passando de duas para quatro vias, numa primeira fase entre o Porto e Aveiro, não nos parece viável no próximo decénio.

O actual traçado tem, para a CP, várias inconveniências: a impossibilidade de resguardar composições em trânsito para a passagem de comboios rápidos; uma estação que, mercê das obras de vultosas verbas, não satisfaz nem passageiros nem a própria operacionalidade de serviços e, por último, uma pronunciada curva, no Rio Largo, que provoca um desgaste considerável no material circulante, para além da proximidade do mar, que também provoca corrosão considerável nas instalações eléctricas das catenárias.

Por outro lado, Espinho não pode desenvolver-se enquanto no centro da cidade passar um caminho-de-ferro que atormenta a população, constantemente, separando em duas fatias vitais os seus habitantes. Se eventualmente algum sinistro de gravidade surgir, os serviços de socorro dos bombeiros terão muita dificuldade em chegar ao local, porque para além de não poderem transpor facilmente a via-férrea, encontra um super tráfego, num percurso afunilado, com engarrafamentos constantes.

A passagem dos comboios em vala, no antigo terreno que foi propriedades da CP, e onde se realiza o mercado semanal, é novamente objecto de ponderação, na medida em que daria suficientemente para montar quatro vias e cujo nível friático não será considerável para efeitos de construção, cujo terreno arenoso, facilitaria a edificação. O percurso ferroviário ficaria mais rectilíneo, acabar-se-ia com um montão de problemas, do que ganharia a CP e simultaneamente Espinho, que disporia futuramente de uma

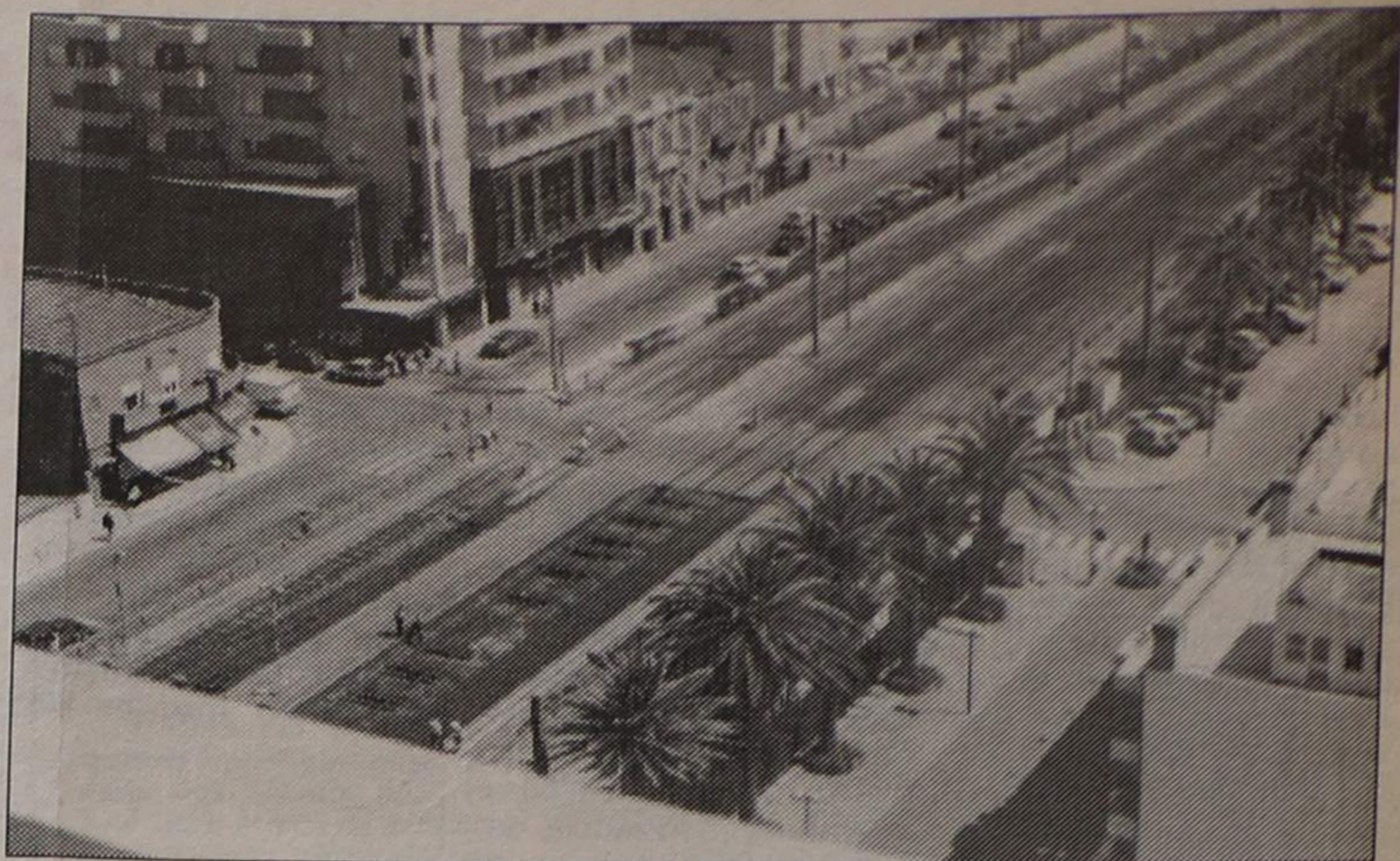

nova urbanização no seu litoral, com melhores vias de acesso e a possibilidade de loteamento apetecível dos terrenos ora ocupados pelo caminho-de-ferro.

Quanto ao mercado semanal, cremos que a solução não se afigurava tão dramática, na justa medida em que Espinho dispõe, neste momento, de um vasto espaço que servirá futuramente à chamada Rua 32. Ali haveria espaço suficiente para montar as tendinhas da feira, até que fosse libertado o espaço a ser ocupado no subsolo pelo caminho-de-ferro.

Trata-se de uma medida que já fora ventilada por nós, ainda a CP não tinha o agitado movimento de

comboios que hoje se verifica. É que até os peões que atravessam a linha (e são às centenas diariamente) correm sérios riscos de acidentes. Não são só os automobilistas que desesperam em filas contínuas a aguardar uma passagem.

É um mau sintoma para o turismo, e um sério entrave ao desenvolvimento de uma cidade que

pretende crescer e se vê amordaçada por um transporte perigoso que rompe no centro da urbe. Acresce dizer que para além de todos os transtornos enunciados, há que salientar o barulho ensurdecador das locomotivas de mercadorias, aliadas à poluição preocupante do transporte de cimentos, que levanta poeiras arreliaadoras.

Agostinho Almeida



SALVE 18/9/92

MANUEL DA SILVA SANTOS GAMEIRO

Sua cunhada, Maria, filhos, netos e genro vêm desejar-lhe muitas felicidades na passagem das suas 96 primaveras.

DESDE 27.000\$00/MÊS *

OU 264.000\$00* ENTRADA (seguro incluído)

PODE TER O SEU PEUGEOT 106

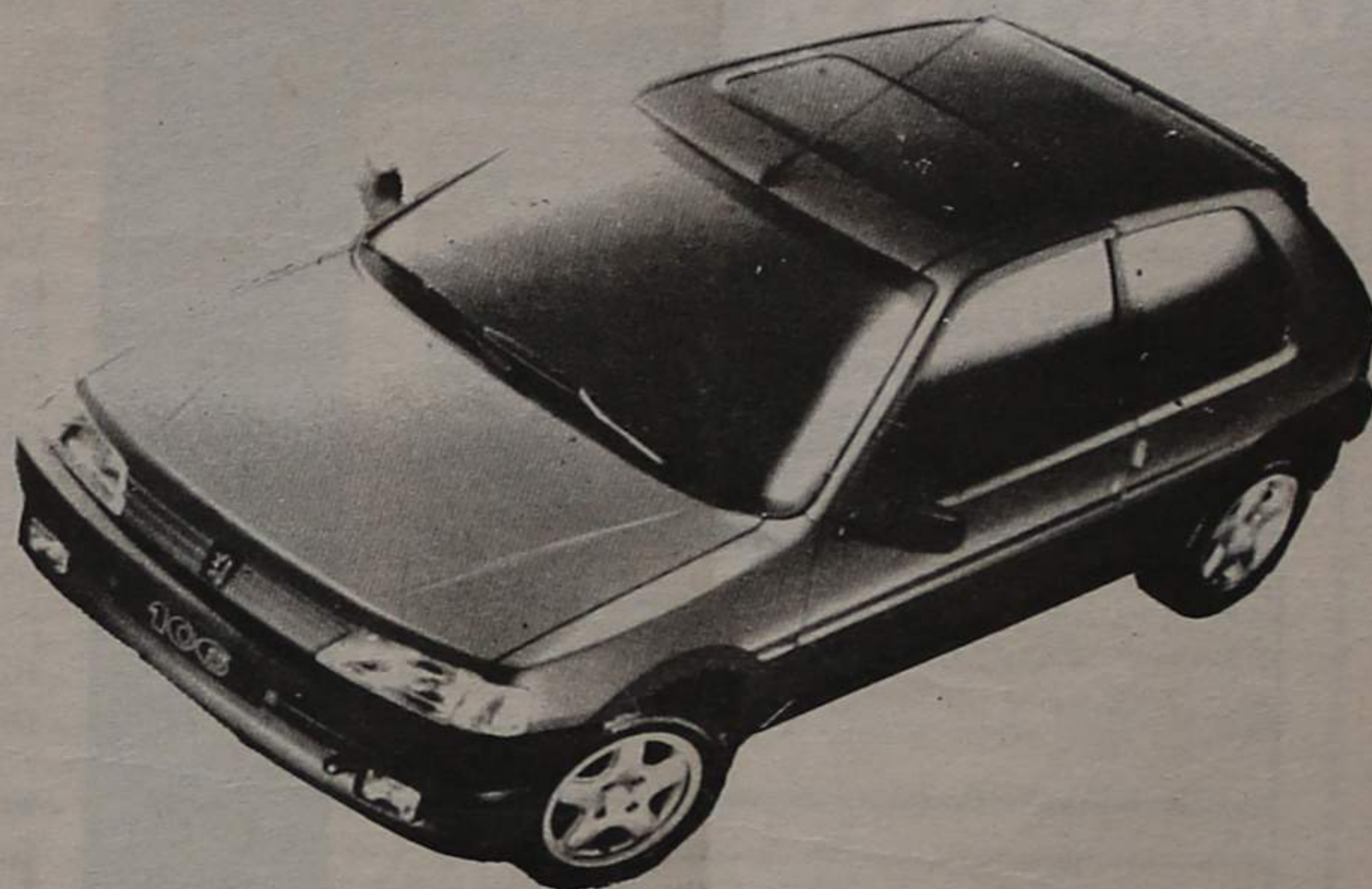

VENHA CONHECER AS NOSSAS FACILIDADES DE PAGAMENTO.

Manuel Coutinho Saraiva, Lda

Stand (056) 686061 • Oficinas (056) 999015/6 • Telefax (056) 999600 • Oliveira de Azeméis
Filiais: Espinho - 724309 • Vale de Cambra - 464041 • Stª M. Feira (Areal) - 312407 • S. João da Madeira - 29475

* Válido só para viaturas em stock

Exclusivamente Peugeot /Umm

Encargos anuais: min. max (em ecc.) consumo 15.000 Km - 129.210 - 145.920 Seg. ob. resp. sv. 32.200 Imp. 1410 a 4630 - Base Jan/92

MAIS UMA TENTATIVA PARA TENTAR SALVAR A LAGOA

Estabelecer uma acção conjunta e coordenada na defesa e transformação de uma escola de educação ambiental na Barrinha de Esmoriz/Lagoa de Paramos, foi a principal razão que levou a uma reunião entre Associação Nacional de Conservação da Natureza em Espinho, a Quercus, e a Associação SOS Praia/Dê vida à Barrinha. Os dois grupos ecologistas, apontam para a forma negativa como a única lagoa costeira existente a norte de Portugal está a ser tratada. Na origem está o lixo deitado diariamente pela população e pelos resíduos tóxicos nas águas dos dois cursos que desaguam na Barrinha, (Ribeira de Paramos e Vala de Maceda) provocados por fábricas e demais próximas.

Trata-se, de facto, de um dos focos mais poluidores da zona. Recordamos que há quem avenge que a praga de mosquitos que há um mês invadiu Espinho, havia sido, na maior parte, de lá proveniente. A curiosidade é a existência de cento e cinquenta espécies de aves que temporariamente (em migração) ou sedentariamente escolheram a Barrinha como poiso, algumas das quais, como é o caso da água sapeira, são extremamente raras.

De acordo com um dos responsáveis do grupo, Vitor Solteiro, só através de acções práticas se poderá fazer algo pela preservação. Para isso, elaboraram um plano de actividades que visa sobretudo, sensibilizar as entidades responsáveis e a opinião pública para a grande importância de recuperar e tornar a lagoa numa escola de educação ambiental. Com o nosso objectivo, estamos certos, que obtemos vários dividendos como melhorar a qualidade de vida de todos quantos vivem nas freguesias de Esmoriz e Paramos, mostrar aos miudos que é possível preservar a natureza de uma maneira sã, mostrar slides, vídeos sobre a Barrinha, explicar quais as potencialidades que possui, visitas guiadas que se poderão estabelecer para com o contacto directo com o meio ambiente e além disso constituir o local de experiências para biólogos, estagiários de botânica, ou seja, uma zona de proveito para as universidades. Para o efeito, apresentamos um projecto ao Bureau Di Echange Des Deunes De La Communité Européene, uma instituição de CEE em Bruxelas, pela qual foi aprovada. Já praticamos algumas

iniciativas, como por exemplo, solicitamos a Direcção Geral de Florestas para o fecho de certas estradas no Pínhal D'Aberta afim de evitar que pessoas sem escrúpulos nenhuns depositem montes de

Municipal de Espinho iria fazer vigilância e proteger o local através de várias iniciativas. É de lamentar no entanto que desde 1986 até hoje ainda a edilidade não tenha feito nada! Ao que tudo indica

, têm efectuado uma eficaz vigilância e variados contactos com entidades do mais alto nível.

Esta problemática existe pelo menos há meio século e já então se clamava pela sua recuperação. Para mui-

na e pelos vistos já tem verba, vinda do gabinete do Ministério do Ambiente. "Julgamos que se houvesse uma iniciativa conjunta entre a Câmara de Ovar e de Espinho, Quercus, SOS Praia/Dê Vida à Barrinha, principalmente, e todas as mais entidades desde a Direcção Geral de Florestas, Regimento de Engenharia ao nível de apoio logístico, etc., etc., poderíamos fazer alguma coisa", declarou Vitor Solteiro do grupo em exercício na salvaguarda da lagoa. Desabafando ainda: nós temos a plena noção que não basta às autarquias investirem em empreendimentos como: construir um novo Centro Hípico e reconversão da piscina, para conseguir junto dos eleitores votos futuros e interesse político também com outros factores. No nosso entender a consciência ecológica é uma das tónicas importantes para tal efeito. Quero realçar para a necessidade de participação e de sócios nas nossas organizações, para que todos juntos consigamos o objectivo.

Em suma, trata-se de mais uma tentativa de transformar a Barrinha de Esmoriz/Lagoa de Paramos naquilo que ela já deveria ser há muito tempo: uma zona de lazer. Fica ao cuidado quer da população, quer dos responsáveis directamente ligados ao assunto, com bom senso pela natureza. Poderiam, já agora, tomar como exemplo o Parque Biológico de Avintes. Tal ideia foi produzida pela Câmara Municipal de Espinho.

Para esclarecer algumas dúvidas, a Barrinha, como é mais conhecida, geograficamente tanto pertence ao Conselho de Espinho como de Ovar. Por tal circunstância que se designa Barrinha de Esmoriz/Lagoa de Paramos.

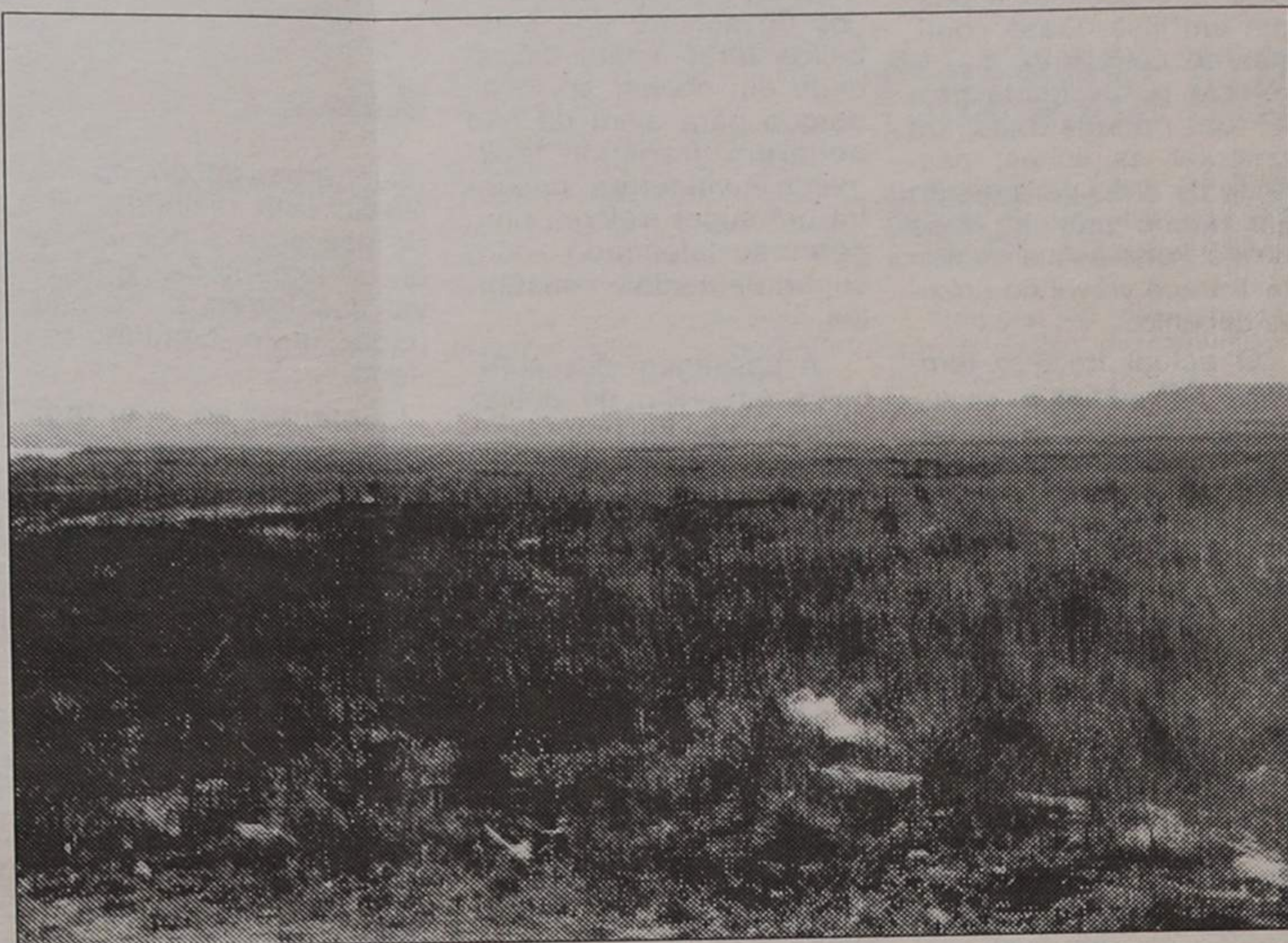

lixo e que de uma vez por todas se ponha fim à caça. É caricato que no lado de Espinho não se possa caçar e as pessoas embora saibam continuam a infringir o estatuto de reserva natural, porque na portaria que criou essa reserva está lá estipulando que a Câmara

estas duas associações ecológicas pretendem combater o mais rapidamente possível tudo e todos para que a degradação não continue na Barrinha de Esmoriz/Lagoa de Paramos. Participaram num colóquio realizado nas Caldas da Rainha, cujo o tema era sobre "Zonas húmidas"

tos, a mágoa neste contexto, é um sentimento banal que passa de geração para geração, é necessário que fique nesta última. Pouco ou nada ainda pensaram os elementos responsáveis, em primeira instância, nas condições que a Barrinha oferece pela importância de ser a única lagoa costeira existente a norte de Portugal. O seu embelezamento e a melhor adaptação a fins turísticos e desportivos poderia constituir um dos mais sedutores locais de visita.

Segundo apurámos através do representante das associações da Quercus e SOS Praia/Dê Vida à Barrinha, a Câmara de Espinho não está interessada em colaborar com estes, conclusão obtida após conversa com o presidente da edilidade, depois de dois meses de tentativas. Posição contrária possui a autarquia de Ovar, que pretende recuperar a zo-

PARA VIVER NO MELHOR DE ESPINHO, QUAL É A OPÇÃO?

ASSINALE A CARACTERÍSTICA PRINCIPAL DA HABITAÇÃO QUE QUER PARA SI.

- Habitação T2, T3 e T4 com ótimas áreas.
- Localização na principal rua da zona residencial de Espinho.
- Junto ao Liceu de Espinho.
- Edifício próximo da melhor zona comercial e de lazer da cidade.
- Átrio de entrada em mármore e vidro.
- Amplas salas.
- Cozinha mobilada.
- Quartos de banho com móveis e acessórios.
- Instalação de TV - satélite em toda a habitação.
- Rede de gás.
- Vídeo-porteiro.
- Arrecadações.
- Caixilharia de alumínio termolacado.
- Garagens com portão automático de abertura por comando.
- Todas as respostas anteriores.

Facilidades de entrada e financiamento garantido.

VISITE O STAND DE VENDAS TODOS OS DIAS, INCLUSIVE AOS SÁBADOS E DOMINGOS.

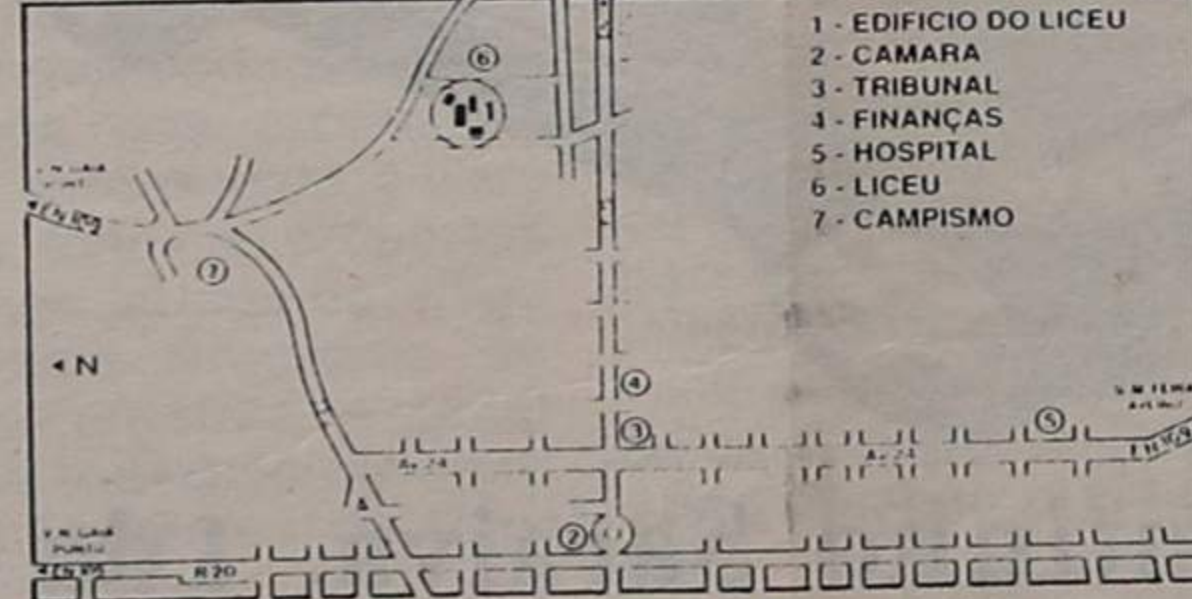

Você sabe como chegar até aqui. Venha.

Edifício do

liceu

PROMOÇÃO E CONSTRUÇÃO
TURISFIM

Apartado 20 Mozdos
4539 LOUROSA CODEX
Tel.: (02) 7641813 - Fax: (02) 7642511
Telex: 25768 INF P

DR. ILÍDIO D'OLIVEIRA SANTOS

MÉDICO DENTISTA

ODONTOPEDIATRIA = Ortodontia Fixa / Prótese Fixa

Consultórios:

— Rua 16 (Esquina Rua 19), n.º 545-1.º Dt.º - Espinho - Telef. 722931
— Rotunda da Boavista, 182-2.º H 3 - Porto - Telef. 6007175

Acordo com as entidades: ACASA; CGD; ADSE

No regresso às aulas

VAI COMEÇAR O TERCEIRO CICLO DA REFORMA DO SISTEMA EDUCATIVO

Mais um ano escolar se perspectiva em letra de forma, para mais de dois milhões de alunos e perto de dez mil escolas, segundo dados do Ministério da Educação (ME), após duas décadas de crescimento do sistema de educação e de ensino à mistura com inúmeros problemas, deficiências e controvérsias, numa altura em que os seus responsáveis avançam com uma aposta decisiva na qualidade.

A reforma do sistema educativo, longamente preparada e experimentada entre 1987 e 1992, pese alguns acidentes de percurso, chega agora a todas as escolas, colocando um desafio à participação de todos, alunos, professores, pais, autarcas e agentes sociais, culturais e económicos. Apesar de ser um sector de carências notórias, um pouco ao jeito do velho adágio "casa onde não há pão, todos ralham e têm razão...", muito tem sido feito e experimentado, por via do melhoramento do sistema, que espera e desespera por dotações orçamentais capazes, sem se vislumbrar contudo um ponto de definitiva acalmia que permita assentar ideias e projectos.

Segundo pudemos cons-

ma do sistema educativo português:

Na base da pirâmide temos a educação pré-escolar, compreendendo o escalão etário dos 3 aos 5 anos. Depois vem o ensino básico, agora dividido em 1º ciclo, composto de 4 anos de escolaridade para o escalão etário entre os 6 e 9 anos; o 2º ciclo, 5º e 6º ano de escolaridade, escalão 10-11 anos; e o 3º ciclo, 7º, 8º e 9º anos de escolaridade, escalão 12/13/14 anos.

Na escala hierárquica sucede-lhe o ensino secundário, que possibilita três opções, ou sejam, cursos complementares, ensino técnico-profissional e ensino profissional, para o escalão etário dos 15, 16 e 17 anos, correspondendo respectivamente ao 10º, 11º e 12º anos de escolaridade.

Concluído este, após a obtenção do respectivo diploma, estão abertas as portas do ensino superior, dividido em ensino universitário e ensino politécnico, com duas graduações, bacharelato e licenciatura. Finalmente, para os licenciados mais dotados e exigentes, existe ainda a possibilidade da pós-graduação dividida em mestrado e doutoramento.

sendo uma verba na ordem dos 13 milhões de contos (canalizada por fundos comunitários).

Por outro lado, no que diz respeito à evolução de alunos matriculados no básico e secundário, os números fornecidos pelo ME, indiciam que o número global de alunos tem crescido ao longo da década apesar do decréscimo no 1º e 2º ciclos do Ensino Básico, devido à baixa da taxa de natalidade. No derradeiro ano lectivo, as 9300 escolas primárias albergaram 624.063 alunos, prevendo-se uma diminuição para este ano, tendência que se observa igualmente, no nosso concelho, assim como no 2º ciclo (desde 1987/88), que registou 497 mil alunos, no último ano.

Em ordem inversa está o terceiro ciclo, onde o número de frequências tem subido, mais concretamente 354.864 em 91/92, e o ensino secundário, com aproximadamente 285.386 alunos. Evolução positiva ainda, no Ensino Técnico-Profissional a funcionar desde 83/84, e nas escolas profissionais, (de que a Escola Profissional de Espinho é um óptimo exemplo), pois se no ano transacto, esta vertente

falta dos técnicos intermédios necessários ao seu desenvolvimento.

Reduzir os abandonos

É habitual ouvirem-se queixas, principalmente por parte dos encarregados de educação, acerca da deficiente preparação ministrada nos degraus mais baixos do sistema de ensino, apontando-se inúmeros defeitos ao modelo de avaliação. Este, a partir de agora terá como filosofia subjacente, nas palavras do secretário de Estado, que "não se trata de deixar passar de ano toda a gente, mas adequar a aprendizagem, às necessidades e dificuldades de cada aluno".

Reduzir as taxas de abandono, assumindo o desafio de uma escolaridade básica e universal de 9 anos, é outro dos pressupostos que visa alterar o estado de coisas actual, onde de cada 100 crianças que inicia a escolaridade, apenas 43% chegam ao 9º ano com a idade normal. Note-se que, no distrito do Porto como exemplo mais grave, se estimam 25% de abandonos do 6º para o 7º ano, surgindo o distrito de Aveiro um pouco abaixo com 20%, uma percentagem aproximada no nosso concelho, pelo que indagamos, a que não será alheio o problema do trabalho infantil.

Falando no concelho de Espinho, que podemos considerar de um modo geral, como bem dotado e equipado a nível de infraestruturas escolares, deparamos nos estabelecimentos de ensino locais com a unânime convicção, de que a abertura das aulas ocorreria no dia 14 de Setembro, já que praticamente, todos os docentes em férias se apresentaram ao serviço. Até ao dia 11, foram abertos concursos de vagas para professores, os chamados "mini-concursos", podendo haver um ou outro atraso pontual, pese embora complexidade da reforma em curso. E aqui quem parece estar em apuros, são os professores provisórios, principalmente da área de História e Filosofia, onde o contingente de professores vai aumentando todos os anos com a saída de mais licenciados das faculdades, acontecendo que as vagas disponíveis já não são suficientes tão pouco para os profissionalizados.

Alguma expectativa, entre alguns alunos que pudemos vislumbrar, neste regresso aos trabalhos escolares, face aos novos programas e curri-



culos, com a habitual confusão reinante na corrida às livrarias para adquirir os novos compêndios e manuais. Procurando alcançar os padrões europeus, esta é a primeira vez, que é dada

RA

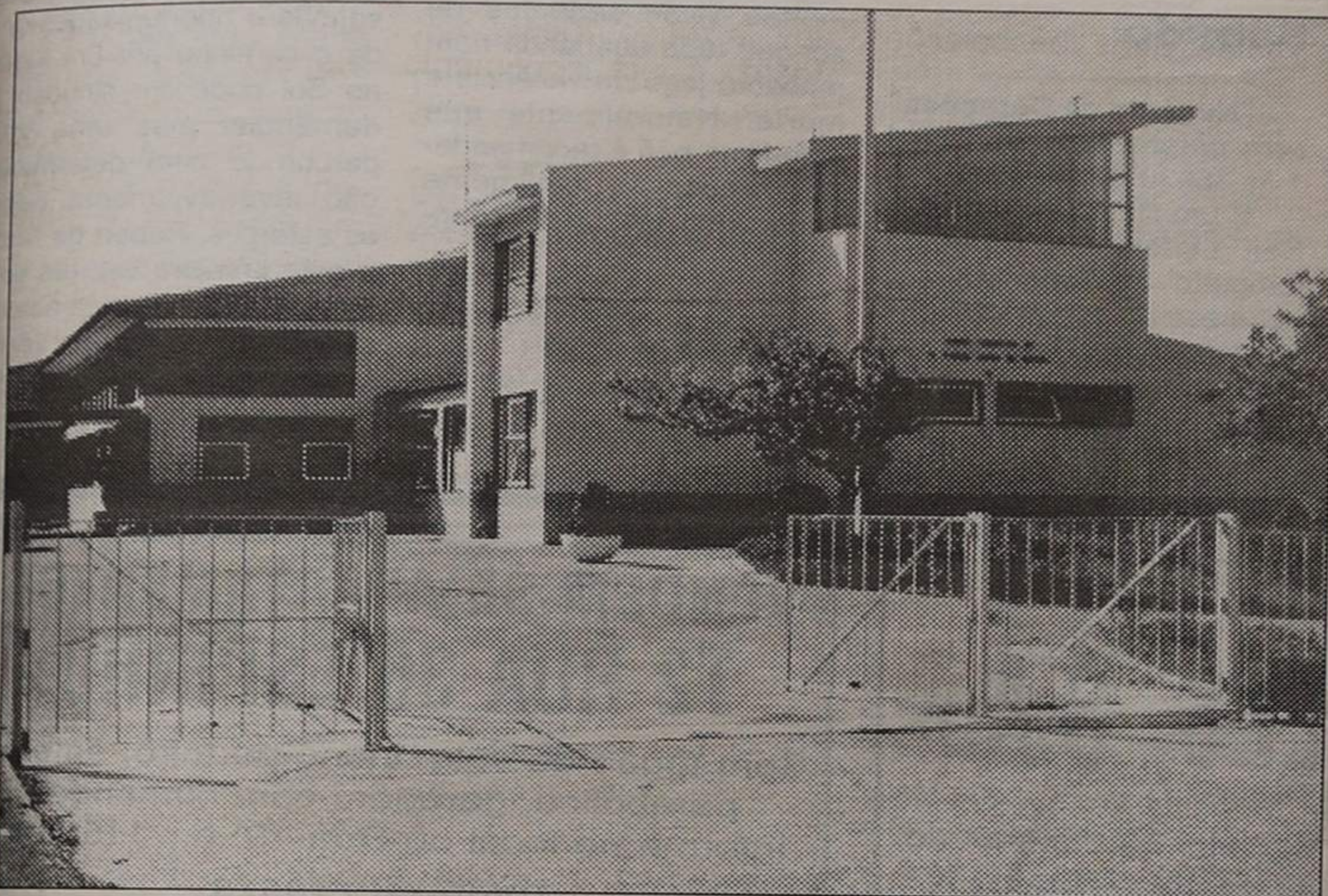

tatar numa pequena ronda pelos estabelecimentos escolares da nossa cidade, tudo se conjuga para que, e confirmando as afirmações de data recente do secretário de Estado do Ensino Básico e Secundário, Joaquim Azevedo, a abertura do ano escolar se processe com normalidade durante o período entre 14 e 21 de Setembro. Mas, antes de entrarmos mais em pormenor no cenário local, vejamos e atentemos alguns números interessantes divulgados pelo ministério da tutela em relação aos ensinos básico e secundário, como parte fundamental do sistema educativo.

Ensino básico e secundário em mudança

Para melhor situar o panorama geral, façamos em primeiro lugar um organig-

Feita esta panorâmica, derivemos para alguns dados mais do ensino básico e secundário, alvo principal da nossa atenção, para este ano lectivo de 1992/93 que tem como nota de destaque o início do terceiro ciclo da Reforma do Sistema Educativo, previsto na lei desde 1986. Reforma esta, que se estende agora aos alunos dos 2º, 5º e 7º anos, tendo como consequência novos currículos, congeminações em articulação e tendo implícito a unidade e coerência de cada ciclo.

Também um novo método de avaliação passa a vigorar para os alunos do Ensino Básico, o que coloca algumas dúvidas quanto à reciclagem de mais de cinquenta mil professores, que conforme nos foi referido, terão acções de formação contínua através do programa "Foco", envol-

do nosso sistema de ensino atingia 35.000 matrículas, calcula-se que para este ano lectivo esse número suba para os 50.000. Segundo o GETAP, em 1985 havia 0,6% de jovens a frequentar o ensino técnico, sendo hoje já 20% aqueles que optam pelo ensino tecnológico e pelas escolas profissionais, num país onde se fazia sentir a



CLÍNICA FISIÁTRICA S. PEDRO

MEDICINA FÍSICA E REABILITAÇÃO
Rua 8, N.º 681 - Telef. 724714 - 4500 ESPINHO

Acordo com as entidades
■ ADSE ■ SSMJ
■ ACASA ■ CGD
■ DMG ■ SEGUROS
■ EDP ■ PARTICULARES
■ SAMS

ISMAEL BEIRÃO
MÉDICO ESPECIALISTA
LIANA PEREIRA
FISIOTERAPEUTA

CLÍNICA DE MEDICINA DENTÁRIA E CIRURGIA ESTÉTICA E MAXILO-FACIAL

Acordos com: A CASA, ADSE, CGD, EDP, SAMS, PHILIPS E RABOR.

Dr. Jorge Pacheco e Dr.ª Eva Pacheco, Dr.ª Lígia Ferreira, Dr.ª Palmira Castro, Dr.ª Cristalina Aguiar e Dr. Horácio Monteiro da Costa.

ORTOPANTOGRAFIA, TELERRADIOGRAFIA, IMPLANTOLOGIA, ORTODONTIA FIXA.
Rua 8 n.º 381-1.º 4500 ESPINHO Telef. 722718

LUSO-CELULÓIDE

DE

Henrique & Irmão, Lda.

Transformação de matérias plásticas

Apartado 22 - 4501 ESPINHO Codex
Telef. 722193 - 723537 - Telegr. CELULÓIDE

PODE SER ÚTIL

FARMÁCIAS DE SERVIÇO

Cidade

Turno C - Quinta-feira, Higiene, Rua 19, nº393; sexta-feira, Grande Farmácia, Rua 8, nº 1025; sábado, Teixeira, Centro Comercial Solverde/1, Avenida 8; domingo, Santos, Rua 19, nº 263; segunda-feira, Paiva, Rua 19, nº 319; terça-feira, Higiene, Rua 19, nº 393; quarta-feira, Grande Farmácia, Rua 8, nº 1025.

Freguesias

Anta, Farmácia de Anta, Estrada de Anta, telef. 721109; **Paramos, Machado**, Estrada 109, telef. 726388; **Silvalde, Conceição**, Rua S. Tiago, nº 709, telef. 7311482.

TELEFONES ÚTEIS

Cidade

Bombeiros Voluntários de Espinho, 720005; Bombeiros Voluntários Espinhenses, 720042; Hospital, 720327 e 721141; **Polícia de Segurança Pública, 720038; Guarda Nacional Republicana, 720035;** Rádio-Táxis Costa Verde, 720118; Rádio-Táxis Unidos, 722232; Táxis Verdemar, 723500; Táxis do Largo José Salvador, 723167; Rádio Táxis União, 728017 ou telemóvel 0676951034; **Repartição de Finanças, 720750; Jornal «Defesa de Espinho» e Agência de Publicidade de Espinho (EMPES), 721525;** Centro de Saúde, 721167; Extensão de Saúde da Rua 31, 720664; **EDP, 728362; Serviços Municipalizados de Água e Saneamento, 720020 e 720367 (avarias);** Câmara Municipal de Espinho, 720020 e 721800; Junta de Freguesia de Espinho, 724418; Registo Civil, 720599; Tribunal Judicial, 722351; Correios, 720355.

Freguesias

Anta - Junta de Freguesia, 726453; Extensão de Saúde, 725810; Paróquia, 720315.
Paramos - Junta de Freguesia, 722710; Paróquia, 722059; Centro Social, 722005.
Guetim - Junta de Freguesia, 724226; Paróquia, 723478.
Silvalde - Junta de Freguesia, 724017; Paróquia, 722026; Unidade de Saúde de Silvaldinho, 723642; Unidade de Saúde da Marinha, 723101.

TRANSPORTES

Autocarros

Para a Boavista - 7h10 (excepto aos sábados e do-

mingos), 10h10, 14h10 e 14h40 (excepto aos sábados e domingos).

Boavista para Espinho - 8 horas (excepto aos sábados e domingos), 11 horas, 15 horas, 17h30 (só aos sábados e domingos) e 18h30 (excepto aos sábados e domingos).

Comboios

Para Aveiro (suburbanos) - 3h55 (só se efectua às segundas-feiras, excepto se coincidirem com feriados oficiais. Também se efectua no dia seguinte a feriados oficiais, se estes coincidirem com segunda, terça ou quarta-feira); 5h30 (não se efectua aos sábados, domingos e feriados oficiais); 6h10 (não se efectua aos sábados e feriados oficiais); 7h02; 8h15; 9h17; 11h01; 11h56 (até Ovar); 12h51 (não se efectua aos sábados, domingos e feriados oficiais); 13h11 (só se efectua aos sábados, domingos e feriados oficiais); 13h15 (não se efectua aos sábados, domingos e feriados oficiais); 13h54; 15h26; 15h39 (só até Ovar); 17h03; 17h56 (só até Ovar); 18h10 (não se efectua aos sábados); 18h41; 19h46; 20h01 (não se efectua aos sábados, domingos e feriados oficiais); 20h22; 21h45; 22h34; 1h22.

Para o Porto (suburbanos) - 5h45; 6h40; 7h27 (não se efectua aos sábados e feriados oficiais); 7h39 (não se efectua aos sábados e feriados oficiais); 8h07; 8h50 (não se efectua aos sábados, domingos e feriados oficiais); 9h35; 11 horas (não se efectua aos sábados e feriados oficiais e só para em Gaia); 11h16; 12h27 (não se efectua aos sábados, domingos e feriados oficiais); 13h15; 13h44; 14h52; 16h25; 16h40; 17h57; 18h39; 18h55 (não se efectua aos sábados); 20h14; 20h42 (não se efectua aos sábados, domingos e feriados oficiais); 21h09 (não se efectua aos sábados); 22h28.

Urbanos

Graciosa-Anta-Graciosa - 7h35 (não se efectua aos sábados e feriados); 9h30; 12h35 (não se efectua aos sábados e feriados); 14h40; 16 horas (não se efectua aos sábados e feriados); 17h35; 18h35; 19h40.

Graciosa-Silvalde-Graciosa - 7h05 (não se efectua aos sábados e feriados); 9 horas; 12h35 (não se efectua aos sábados e feriados); 13h40; 15h30 (não se efectua aos sábados e feriados); 17h05; 18h05; 19h10; 20h10.

Estações

de Abastecimento de Combustível

Abertas durante 24 horas - GALP, em Cortegaça e em Miramar, ambas na Estrada Nacional nº 109.

Abertas das 7 horas às 24 horas - MOBIL, na Rua 19; GALP, na Avenida 24; SHELL, na Rua 62; BP, na Variante da Granja, em frente ao Hotel Solverde.

FIM DE SEMANA NA TELVISÃO

Canal 1

Sexta-feira

Da programação da Radiotelevisão Portuguesa destacamos os seguintes filmes para o próximo fim de semana:

"Não Perca a Cabeça", sexta feira, dia 18 às 15h30 no Canal 1.

Trata-se de um filme produzido por Peter Rogers e Gerald Thomas, a dupla célebre por ter desde o primeiro filme criado a série cómica inglesa "Com Jeito vai", e é uma divertida e louca paródia.

"Silverado" é o filme (western) que a RTP 1 vai transmitir na sexta às 22 horas.

Produzido e realizado por Laurence Kasdan a partir de um argumento escrito por ele próprio de parceria com o seu irmão, trata-se de uma espectacular e divertidíssima homenagem ao western. A história dos quatro amigos de ocasião que se conhecem no meio das pradarias do Oeste e nas circunstâncias mais adversas para todos se unirem contra o corrupto e malévolo rancheiro da cidade que dá nome ao filme.

O elenco deste filme é bastante grande e nele se destacam Kevin Kline, Kevin Costner, Danny Glover, Rosanna Arquette e John Clee-

"Mãe, Tudo Bem?" é um dos filmes de Brian de Palma produzido em 1969, que será exibido amanhã, sexta feira, no Canal 1 às 00h15.

Começando por construir uma espécie de homenagem a "Janela Indiscreta" de Hitchcock com toda a vigilância cinematográfica empreendida pela personagem principal que filma o quotidiano de uma série de

personas num prédio de apartamentos em Nova Iorque, De Palma mistura depois de algum sabor experimentalista e documentarista nesta película que percorre com ironia, humor e sentido satírico a América dos finais dos anos 60, magistralmente servido por um jovem então ainda quase desconhecido talentoso intérprete chamado Roberto de Niro.

Canal 2

Sexta-feira

Na sexta feira à noite, às 23h20, o Canal 2 apresenta o filme **"Diário de Uma Criada de Quarto"**.

Filme de Renoir e adaptado do romance de Octave Mirbeau, é uma realização de Luis Buñuel que desta história de uma empregada doméstica numa mansão burguesa da Normandia povoada por uma série de personagens bizarras, excêntricas depressivas e perturbadoras, com que se vai relacionar da melhor forma envolvendo-se nos seus jogos pessoais e íntimas manias ao ponto de seduzir o guarda caça, autor de um brutal crime de violação e assossínio de uma garota, afim de o incriminar e denunciar à polícia...

Canal 1

Sábado

"Negócio de Corações" será apresentado no Canal 1 às 16h30 de sábado.

É um filme realizado por Neil Leifer, um reputado fotógrafo da Time Magazine, e escrito por um colunista desportivo. Trata-se de uma curiosa combinação entre o "love story" e o filme desportivo, já que a

personagem masculina é um jogador de baseball que julga ter perdido a mão para o jogo e anda à deriva pela Florida, até ao momento em que se torna amigo inseparável de uma garota de dez anos, que o elegeu para pai, obrigando-o primeiro a tentar conquistar a mãe, uma cantora de night-club.

"Um Rosto Sem Passado", será exibido no Canal 1 às 22h55. Trata-se de uma cruel história de traição, sofrimento e vingança protagonizada por um homem, com um rosto brutalmente desfigurado por má formação congénita que muda de cara na prisão, onde foi parar depois de ter sido atraindo por um casal de cúmplices seus num assalto. Vai agora que eles o não podem reconhecer estender uma armadilha mortal da qual ninguém vai sair vivo. Mickey Rourke, Ellen Barkin e Morgan Freeman, são os principais protagonistas.

"A Noite dos Mortos Vivos" será exibido no Canal 1 às 00h30, logo depois do "Um Rosto Sem Passado".

"A Noite dos Mortos Vivos" é um perturbador e impressionante filme fantástico de horror sobre o pesadelo vivido por cinco jovens, dois rapazes e três raparigas, que numa cabana isolada onde passam o fim de semana são atacados por uns demónios que os possuem transformando-os em mortos vivos sedentos de sangue tudo acabando num macabro jogo de violência e morte. Naturalmente que este filme não é recomendado a pessoas facilmente imprecionáveis ou a crianças.

Canal 2

No Canal 2 (TV 2), às 23h45 será exibido o filme

"A Cicatriz do Mal". Realizado por George Cukor em 1941, trata-se de um fascinante estudo psicológico sobre o efeito da aparência de uma mulher, no caso desfigurada desde criança, sobre a sua personalidade.

Canal 1

Domingo

"Reunião de Fim de Semana", será apresentada no Canal 1 às 16 horas. Trata-se de um divertido e movimentado telefilme excelentemente realizado por Dick Lowry, um prestigiado autor de televisão. Esta é a deliciosa história de um homem perseguido pela maldição de ser irresistível para as mulheres e naturalmente detestado pelos homens, que durante uma reunião de fim de semana em que umas e outros se vão encontrar ao mesmo tempo e no mesmo sítio pela primeira vez em 15 anos e que se vai transformar num verdadeiro pesadelo...

Canal 2

Domingo

Por fim, ainda no domingo, na TV 2, às 22h30 será exibido o filme **"O Rei da Comédia"**.

"O Rei da Comédia" é acima de tudo um olhar de incisiva e violenta ironia sobre os mecanismos da celebridade da América, sobre a terra de todos os sonhos e oportunidades onde o caminho por um lugar ao Sol pode ser sinuoso e demencial mas uma vez percorrido com determinação não invariavelmente paga os esforços. Robert de Niro, e pela primeira vez um dos maiores comediantes americanos de sempre, Jerry Lewis, vão estar presentes no elenco.

«Defesa de Espinho» - 3155 - 17/9/92

«ANNAPELES, S.A.»

Conservatória do Registo Comercial de Espinho, N.º da Marícula 00597 / 880921, N.º de Identificação de Pessoa Colectiva 501 708 065, N.º da Inscrição 04, N.º e Data da Apresentação Ap. 02/92.09.02.

Áurea de Jesus Domingues Rodrigues Ferreira, 2.ª Ajudanta da Conservatória do Registo Comercial de Espinho, certifica para o fim do disposto nos art.ºs 71.º e 72.º do Código do Registo Comercial que foram depositadas na pasta respectiva os documentos de prestação de contas da firma em epígrafe do exercício do ano de 1991 (Acta de Aprovação, Balanço analítico, Demonstração dos Resultados, Anexo ao Balanço e à Demonstração dos Resultados, Relatório da Gestão, Certificação Legal das Contas e o Parecer do Órgão de fiscalização).

Está conforme. Contém 1 folha.

Conservatória do Registo Comercial.

Espinho, 2 de Setembro de 1992

A Ajudanta,

Áurea de Jesus Domingues Rodrigues Ferreira

VENDEM-SE APARTAMENTOS T2 RUA 36 ESPINHO

Com fogão de sala, vídeo-porteiro, antena parabólica, garagem com comando

Informa no local ou Rua 19, n.º 1158 r/c

Telefone 728573

DECLARAÇÃO

Para os devidos efeitos, venho por este meio dar conhecimento ao público em geral que a minha esposa, Maria Branca Moreira Natário, no passado dia 5 de Setembro de 1992, deixou o domicílio conjugal, sito no Lugar da Lapa, Freguesia de S. Paio de Oleiros, Concelho de Santa Maria da Feira, abandonando-me, a mim, seu marido, doente, e a uma filha adoptiva, menor, de 11 anos de idade, e, aproveitando a minha ausência momentânea de casa, carregou todo o recheio, transportando-o para o local onde se foi recolher.

Deste modo, dada a situação de separação por ela criada, faço saber a todas as pessoas que declino toda e qualquer responsabilidade por dívidas ou quaisquer outras obrigações, que ela tenha contraído, ou venha, eventualmente, a contrair.

S. Paio de Oleiros, 11 de Setembro de 1992

O declarante,
José Moreira das Neves



ALUGAM-SE 3 ARMAZÉNS

Um com 120 m2, um com 80 m2, um com 40 m2.

Em Serzedo a 1 km do campo de futebol de S. Félix da Marinha.

Com bons acessos para cargas e descargas.

Telef. 72 10 21.

Celsinho

"QUANDO ME DEREM UMA OPORTUNIDADE VOU AGARRÁ-LA COM UNHAS E DENTES"

Celso Couto de Lima, é natural do Rio de Janeiro, Brasil, tem 26 anos de idade, é casado e tem duas filhas.

Celsinho, como é conhecido, joga a bola desde os 17 anos e representou sempre o Campo Grande, clube que integra o campeonato do Rio de Janeiro.

Como muitos miúdos, começou a jogar **peladinhos de rua**, foi então que alguém o viu e o convidou para jogar no Campo Grande.

Celsinho, hoje ainda recorda o momento em que lhe foi feito o convite:

Foi um rapaz chamado Altamir que me convidou para os juniores.

O atleta começou por jogar no meio campo, só que o clube estava a precisar de um avançado e tive de preencher aquele lugar. Habituei-me bem e o treinador não me quis tirar mais.

Embora a sua carreira não tenha sido muito brilhante, apesar dos nove golos que marcou na época passada, a sua vinda para Portugal deve-a ao clube brasileiro que sempre representou e que guarda no coração.

Foi muito importante ter saído do Brasil.

Neste momento estou a ganhar muito mais experiência.

No Campo Grande sempre fui um bom **ponta-de-lança**. O futebol aqui em Portugal é mais pesado e eu sou mais de toque de bola, mas acho que aos pouquinhos me vou habituar.

Como reagiu à notícia de vir para Portugal?

Reagi muito bem! Agradeço ao Pingo, ao Torrinha e Ado, bem como ao Quinito que me deu moral.

Tem família no Brasil?

Tenho mulher, Cleide e duas filhas, que são a coisa que mais amo no mundo, a Tatiana e Tarcila, com oito e seis anos, respectivamente.

A sua família vem morar para cá?

Espero-a ansiosamente. Estou a aguardar uma oportunidade para a trazer.

Já teve a oportunidade de ver um pouco da primeira divisão. O que espera desta prova?

Espero por uma oportunidade. Está muito difícil entrar por causa do número de estrangeiros... Mas o Aziz, Pingo e Marcos António vão-se naturalizar...



Quando me derem uma oportunidade, garanto que vou agarrá-la com unhas e dentes e nunca mais vou sair.

O seu objectivo é marcar golos?

Sim. Sou avançado e é essa a minha obrigação. Quando entrar vou determinado a fazer golos e a ajudar o Espinho a obter uma boa classificação.

Como se sente nesta cidade?

Estou a sentir-me bastante bem. Todas as pessoas me dão atenção, bem como colegas brasileiros.

Já estou aqui há um

mês e conheço a maior parte das pessoas. Todos falam comigo e dão-me moral.

Como costuma ocupar os seus tempos livres?

Passo muito tempo dentro de casa. Não gosto muito de sair.

Quando posso vou até casa dos meus colegas para conversarmos. Isto é bom para que a nossa cabeça alivie um pouco!

Para além de elogios que teceu aos seus amigos e colegas de equipa, alguns também foram dirigidos à direcção:

São muito bons. São diferentes dos brasileiros. Eles tratam muito bem as pessoas e são muito humanos; desde o presidente, vice-presidente, o próprio Quinito que fala a mesma língua dos jogadores. Deste modo podemos trabalhar mais à vontade.

Manuel Proença

DESPORTO

TOTOBOLA

Concurso dos Órgãos de Informação nº 39/92 correspondente a 27 de Setembro de 1992. Prognóstico «Defesa de Espinho», redacção desportiva:

Braga-BoavistaX
Famalicão-Porto2
Espinho-BenficaX
Estoril-Gil Vicente1
Belenenses-Marítimo	...1
P.Ferreira-Beira Mar	...1
Tirsense-Guimarães	...X
Salgueiros-Chaves	...1
Farense-Sporting2
E. Amadora-Louletano	...1
Rio Ave-U.Leiria1
Leixões-U.MadeiraX
Nacional-Setúbal2

Rádio Globo Azul **92.0 MHz**
 VEJA O JOGO
SPORTING-ESPINHO
 OUVINDO O RELATO
 AGENDA | Produções desportivas para a RGA

FONSECA
 MODAS - TECIDOS
 RUA 19, N.º 275 - Telefone 720413 - ESPINHO

LUSOTUFO
 TAPETES CARPETES ALCATIFAS
 Telefones Geral: 75 17 60 Contabil.: 751894
 Exportação: 751860 Encomendas: 751911
 Telex: 22243 ROLAS P * Fax: 751164 CORTEGAÇA

FIRMA COMERCIAL pretende

- Vendedores c/ carta de condução. Com juventude e ambições p/ o mercado local e regional.
- Técnicos ainda jovens mas c/ alguns conhecimentos de electricidade/electrónica.
- Jovens de ambos os sexos c/ interesse em serviços administrativos, de preferência c/ conhecimentos em informática.

Carta c/ todos os detalhes ao n.º 13250.

Gabinete de Radiologia de Espinho
 DR. J. NUNES DE MATOS
 DR.ª MARIA DO CARMO VASCONCELOS
 Médicos especialistas - Raios X e Ecografia
 Consultório: Rua 20 n.º 1436 r/c Dt.º - Telef. 721975
 Horário: das 9 às 18h30

MÉDICOS DENTISTAS
 JORGE FERREIRA
 BRUNO MORRIS
 SAMS, ADSE, CGD
 Telefone: 728693
 Edifício S. Pedro - sala W - Rua 23, n.º 174

CASINO SOLVERDE ESPINHO

CINEMA
 TEL. 72 02 38

HOJE, QUINTA-FEIRA, PELAS 21H30
 «MULHERES DO SUL» — M/12 anos

DE 18 A 24
 «AREIAS ESCALDANTES» — M/16 anos

SÁBADO, DIA 19, PELAS 24H00
 «CHINA O'BRIEN»
 «O REGRESSO DO LUTADOR» — M/12 anos

CAMPEONATO NACIONAL DA 1.ª DIVISÃO • CAMPEONATO NACIONAL DA 1.ª DIVISÃO • CAMPEONATO NACIONAL DA 1.ª

ESPINHO, 1
FARENSE, 1

Campo do Monte da Forca, em Vila Real.

Tarde quente, a rondar os 25 graus. Relvado em bom estado e uma assistência a rondar as três mil pessoas.

Equipa de arbitragem de Lisboa: Pinto Correia (3), auxiliado por Ricardo Santos e Carlos Matos. Resultado: ESPINHO (Ado, 84 minutos de penalty), 1 - FARENSE (Ademar, 17 minutos), 1.

Ao intervalo: 0-1.

ESPINHO - Silvino (2); Vitor Silva (3), Dito (2) e Cerqueira (2); Zinho (2), Joel (3), Rui Manuel (3), Pingo (2), Ado (2) e Marcos António (2); Alain (2).

Substituições: Pingo por Cardoso (2) e Cerqueira por Bessa (3), aos 45 e 51 minutos, respectivamente.

Não utilizados: Vitor Couto, Amadeu e Orlando.

Treinador: Quinto.

Cartões: amarelos a Zinho (39), Pingo (43), Cerqueira (46), Joel (72), Alain (83) e Marcos António (83).

FARENSE - José Carlos (4); Jorge Soares (3), Amarildo (2), Luisão (4) e Miguel Seródio (4); Portela (2), Helder (2), Sérgio Duarte (2) e Hajry (2); Ademar (2) e Djukic (2).

Substituições: Ademar por Barrigana (3), aos 19 minutos, e Hajry por Mário Oliveira (2), aos 75 minutos.

Não utilizados: Luis Manuel, Armando e Hugo.

Treinador: Paco Fortes.

Cartões: amarelos e Amarelido (33 e 83), Luisão (49), José Carlos (60), Miguel Seródio (83), Vermelhos a Amarildo (83) e Helder (89).

CLASSIFICAÇÃO

	J	V	E	D	F-C	P
Marítimo	4	3	0	1	12-3	6
Espinho	4	2	2	0	6-4	6
Salgueiros	4	2	1	1	5-3	5
Boavista	4	2	1	1	6-4	5
Belenenses	4	2	1	1	5-2	5
Farense	4	2	1	1	4-2	5
F.C. Porto	4	2	1	1	4-3	5
Tirsense	4	1	2	1	4-3	4
Famalicao	4	2	0	2	5-5	4
Estoril	4	2	0	2	4-4	4
Braga	4	1	2	1	3-3	4
Sporting	4	1	2	1	4-5	4
Guimarães	4	2	0	2	4-8	4
Benfica	3	1	1	1	2-2	3
Gil Vicente	4	1	0	3	3-10	2
Beira Mar	4	1	0	3	2-4	2
P. Ferreira	3	1	0	2	3-6	2
Chaves	4	0	0	4	3-8	0

IMPRÓPRIO PARA CARDÍACOS!

A jogar em Vila Real, por lhe ter sido imposta uma interdição ao seu estádio, o Sporting Clube de Espinho empatou (1-1) com o Farense, e manteve-se no comando do "Nacional" da 1ª divisão, juntamente com o Marítimo. O Sporting de Espinho, entretanto, é a única equipa do campeonato que ainda não conheceu o sabor da derrota.

No campo de treinos do Monte da Forca, com uma boa moldura humana, "tigres" e algavios acabaram por proporcionar um bom espectáculo de futebol.

Durante toda a partida o domínio foi da turma de Quinto, que aos 17 minutos, contra a corrente do jogo sofreu um golo, por Ademar, que teve de ser retirado em maca pelo choque que sofreu com Silvino.

A partir daqui, o Espinho implantou-se no meio campo

dos pupilos de Paco Fortes. Pressionaram e por muito pouco que não fizeram o golo.

Pingo teve o tento ao seu alcance quando cabeceou por cima da trave de José Carlos. Era uma verdadeira pressão à baliza adversária. Os remates dos espinhenses passavam ao lado e houve até um em que a bola foi reterada em cima da linha de golo!

No segundo tempo os "tigres" continuaram a tentar alcançar a baliza adversária e jogavam mais abertos, de modo que o Farense, em contra-ataque tentava surpreendê-los, só que aqui, a defesa espinhense teve uma palavra a dizer.

"Tantas vezes foi o cântaro à fonte que acabou por se partir!"

Numa entrada de Alain pelo lado direito, o guarda redes

José Carlos acabou por lhe fazer falta dentro da grande área, que Pinto Correia, muito atento sancionou com a marcação de uma grande penalidade.

Ado foi chamado a converter o castigo e fez o golo, só que, mais uma vez muito bem, o árbitro internacional mandou repetir a marcação e mostrou quatro cartões amarelos (Amarildo e Miguel Seródio, pelo Farense e Marcos António e Alain, pelo Espinho) por invasão da grande área antes de Ado ter chutado à baliza. Na repetição, Ado rematou da mesma maneira e empatou a partida.

Com menos um elemento e pouco tempo depois, com menos dois, o Farense teve de sustentar a grande pressão ofensiva do Espinho que poderia ter

alcançado a vitória quase no último minuto.

A arbitragem de Pinto Correia esteve em bom plano.

Ficaram algumas dúvidas num derrube a Alain dentro da grande área do Farense na segunda parte.

SPORTING-ESPINHO
NO SÁBADO NA TV2

O Sporting Clube de Espinho defronta o Sporting Clube de Portugal, no Estádio José de Alvalade, em Lisboa, às 21h30 jogo que conta para o Campeonato Nacional da 1ª Divisão, em futebol.

Esta partida será transmitida, em directo pela TV2.

RESULTADOS

Marítimo-Gil Vicente	7-1
Estoril-Beira Mar	1-0
Belenenses-Guimarães	3-0
Paços de Ferreira-Chaves	2-0
Tirsense-F.C. Porto	3-1
Salgueiros-Boavista	3-1
Famalicao-Benfica	1-0
Braga-Sporting	0-0
Espinho-Farense	1-1

PRÓXIMA JORNADA

Em 20 de Setembro

Marítimo-Estoril
Beira Mar-Belenenses
Guimarães-Paços de Ferreira
Chaves-Tirsense
F.C. Porto-Salgueiros
Boavista-Famalicao
Benfica-Braga
Sporting-Espinho
Gil Vicente-Farense

MARCADORES

Ado	3
Marcos António	1
Dito	1

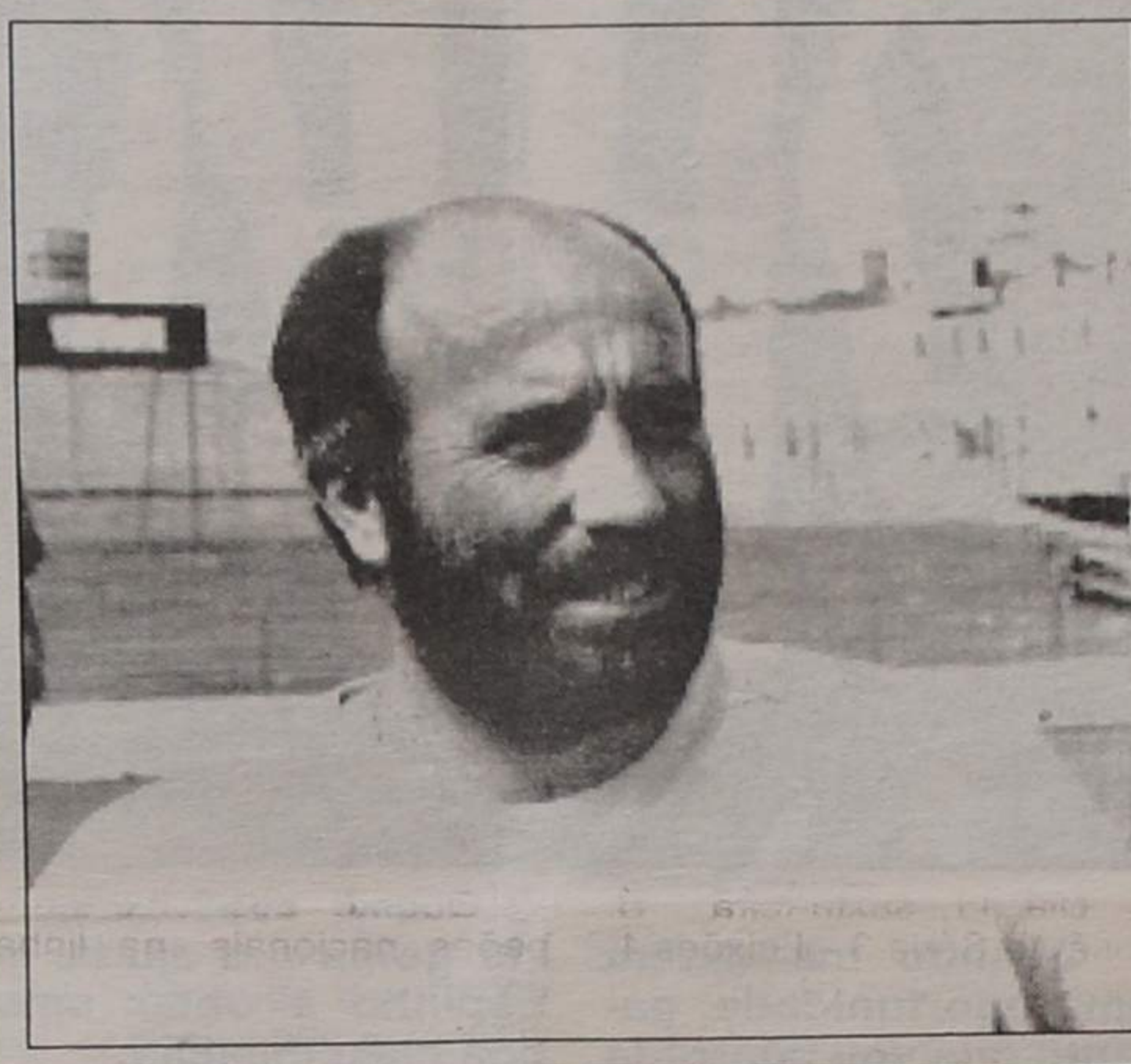

Quinto:

DEVERÍAMOS SER
OS VENCEDORES

No final do encontro, o técnico espinhense dizia: O Farense veio aqui para nos roubar um ponto. Nós fizemos tudo o que tínhamos de fazer.

O adversário era incómodo, com carácter. O espaço aéreo do Farense é muito bom. Flanqueamos o jogo e acabamos com o central, Vitor a jogar dentro da área adversária.

Penso que o resultado é termendamente injusto porque deveríamos ser nós os vencedores.

"TIGRES" ASSOCIARAM-SE À HOMENAGEM A EUSÉBIO

«Quis o destino que o Sporting Clube de Espinho mercê de um castigo imposto pela Federação Portuguesa de Futebol, algo severo, que nos associassemos à festa de homenagem ao mais prestigioso jogador de futebol (português) de todos os tempos», disse o presidente dos "tigres" no jantar que a cidade de Vila Real ofereceu a Eusébio Ferreira.

O Sporting de Espinho, através do seu presidente, Carlos Padrão, ofereceu ao "Pantera Negra" um bonito prato alusivo ao clube, com uma dedicatória ao jogador.

Nesta festa, onde estiveram presentes todas as autoridades civis e entidades desportivas do distrito, Governador Civil, presidentes das Câmaras Municipal de Vila Real e Macedo de Cavaleiros, etc., todos os oradores evocaram o nome do Sporting Clube de Espinho e o do próprio presidente dos "tigres".

Simões, uma das "velhas glórias" benfiquistas ofereceu a Carlos Padrão uma camisola do "glorioso".



Alguns elementos da comitiva espinhense na festa/jogo de homenagem a Eusébio Ferreira. Na foto vê-se o presidente, Carlos Padrão, o vice-presidente engenheiro Guy Viseu, o chefe do departamento de futebol profissional, Fernando Castro, Quinto e o seu adjunto, António Ribeiro

Ténis

ALFREDO PEREZ (DO CTE) VENCEU TORNEIO DA "Sª DA AJUDA"

Alfredo Perez, do Clube de Ténis de Espinho (CTE), ao derrotar na final, Luís Machado, sagrou-se vencedor do

Torneio Nossa Senhora da Ajuda, realizado nos "courts" municipais do Parque João de Deus.

Nesta prova, que reuniu 46 atletas e que estava inscrita no calendário de provas da Federação Portuguesa de Ténis, a grande surpresa foi o afastamento nas meias-finais do cabeça de série nº 2, João Calheiros Lobo.

Os finalistas foram os 3º e 4º cabeças de série, que proporcionaram uma final verdadeiramente empolgante pese embora o resultado aparentemente desequilibrado.

Foi uma final digna de um torneio que de ano para ano se tem vindo a demarcar pela sua importância crescente no meio tenístico.

Eis os resultados:

Meias-finais - Alfredo Perez-Fernando Caiado (6/2, 6/2).

Final - Alfredo Perez-Luis Machado (6/1, 6/2).

TORNEIO "OS PUTOS"

Teve início no passado domingo, nos "courts" municipais, mais um torneio destinado às categorias (masculinos e femininos) de iniciados, infantis e cadetes.

Denominado Torneio "Os Putos", decorrerá durante esta semana e culminará no próximo sábado com um lanche e entrega de prémios aos 50 atletas inscritos.

DÃO-SE EXPLICAÇÕES

Do ciclo ao 12.º ano, por vários professores. Preparação para as provas específicas de acesso ao ensino superior. Vai-se ao domicílio.

Contactar n.º 72 44 98 (a partir das 20 horas ou antes das 8 horas da manhã)

VENDE-SE • ESPINHO

T2

11.850 C.

COM GARAGEM INDIVIDUAL DUPLA EXCELENTE LOCAL

T3 + 1

COM GARAGEM ACABAMENTOS À ESCOLHA

14.000 C.

Tratamos do Financiamento Bancário

ABERTOS AO SÁBADO

DÚPLEX RUA 30 N.º 1017 — ESPINHO IMOBILIÁRIA, LDA. 72 22 75 e 72 42 46

ATENÇÃO NO RIO DE JANEIRO-BRASIL

Vendo 2 apartamentos de cobertura, CO1-CO2 com elevador e garagem à Rua Luiz Barboza, N.º 17, Vila Izabel. Tratar com o S. Ferreira à Rua 18, N.º 1022.

Espinho - Telef: 72 04 92

"NUESTROS HERMANOS" DE SÓRIA VENCERAM TORNEIO IBÉRICO SOLVERDE 92

A Associação Académica de Espinho através da sua secção de voleibol, resolveu em boa hora levar por diante um Torneio Ibérico, com o patrocínio da Solverde, reunindo um excelente lote de equipas, como puderam comprovar todos aqueles que assistiram às

seu país), Anselmo Ribeiro, Hélder Marçal e Paulo Melo (mais conhecido por Paulão, brasileiro que envergou a camisola do Leixões na última época). Conseguir o máximo de jogos e a maior rodagem, para o que este torneio é contributo importante, é um dos diapasões

de Voleibol), Leixões Sport Club (vice-campeão nacional 91-92), Club Deportivo S. José de Sória (Taça das Taças Europeia 92-93) e Club Voleibol Esmena de Gijon (Taça Conf. Intern. Voleibol 92-93).

Vejamos o quadro completo de resultados:

espanhol, S. José de Sória, única equipa que venceu todos os jogos, alardeando certa superioridade sobre todos os adversários, não sendo estranho por isso, que os prémios de melhor jogador, passador e rematador, lhe tenham sido atribuídos.



Humberto Rodriguez (treinador do Sória), professor José Moreira (treinador da AAE), Dr. Fernando Fernandes (administração da Solverde), Major Sérgio Santos (presidente da AAE) e Carlos Sabença (vice-presidente da AAE)

três jornadas da competição.

Como logo ficou expresso na cerimónia de apresentação pública do torneio, realizada na tarde de 11 de Setembro, presidiram a esta organização de pré-temporada dois objectivos, como afirmou o vice-presidente da colectividade, Carlos Sabença, ou seja, a vertente desportiva e a vertente turística. Se a primeira resultou do bom nível das equipas participantes, que lutam pelos primeiros lugares nos respectivos campeonatos, a segunda teve a ver com a promoção da cidade de Espinho, com o inestimável apoio da Solverde, por via de uma modalidade que cresce em projecção de ano para ano.

Também o presidente da AAE, capitão Sérgio Santos, que tomou lugar na mesa juntamente com o professor José Moreira (técnico dos "estudantes"), Humberto Rodriguez (treinador da turma espanhola S. José de Sória), dr.º Fernando Fernandes (representando a administração da Solverde) e Carlos Sabença, depois de agradecer aos presentes o seu interesse, referiu a divulgação e promoção crescente do voleibol, no qual o clube tem vindo a apostar decididamente.

Aposta que se renova esta temporada, com o conseqüente reforço do conjunto, que foi apresentado na ocasião, constando dos seguintes elementos: Carlos Maia, Rui Alves, Pavlav Duckal, Pedro Carneiro, C. Lopes, Nuno Lima, João Brenha, Afonso Mourinho (ex-SCE), Dvorak (novo distribuidor checo, várias vezes campeão e vice-campeão do

propostos, no sentido de melhorar os resultados conseguidos no ano derradeiro, dentro de uma filosofia de contenção de orçamentos e valorização pessoal do atleta, que se quer imbuído da mística clubista, foram outras das metas apontadas, pelo vice-presidente, Carlos Sabença.

A finalizar, agradeceu o contributo da Câmara Municipal e mencionou os prémios de melhor atleta, melhor distribuidor, melhor atacante e disciplina, instituídos no torneio.

UM TORNEIO COMPETITIVO

Quando ao torneio propriamente dito, decorreu durante três dias (11, 12 e 13 de Setembro), no sistema de todos contra todos, no pavilhão Arq.º Jerónimo Reis, disputado pelas equipas da Associação Académica de Espinho (participante na Taça Confederação Internacio-

Dia 11, sexta-feira - S. José de Sória, 3 - Leixões, 1, com os parciais de 15/4, 10/15, 15/2 e 15/7.

Associação Académica de Espinho, 3 - Esmena, 2, com os parciais de 10/15, 15/10, 11/15, 15/11 e 20/18.

Dia 12, sábado - Esmena, 0 - Leixões, 3, 8/15, 12/15 e 9/15.

Associação Académica de Espinho, 0 - S. José de Sória, 3, 8/15, 13/15 e 13/15.

Dia 13, domingo - Esmena, 0 - S. José de Sória, 3, 3/15, 8/15 e 6/15.

Associação Académica de Espinho, 1 - Leixões, 3, 15/10, 15/17, 2/15 e 13/15.

Um conjunto de jogos e resultados emotivos, quase sempre equilibrados, que agradaram ao público presente, apesar de alguma falta de entrosamento, natural em início de época, que terá obstado a um previsível melhor rendimento. É justo destacar o excelente "seis"

DOIS RUSSOS PARA O VÓLEI "TIGRE"

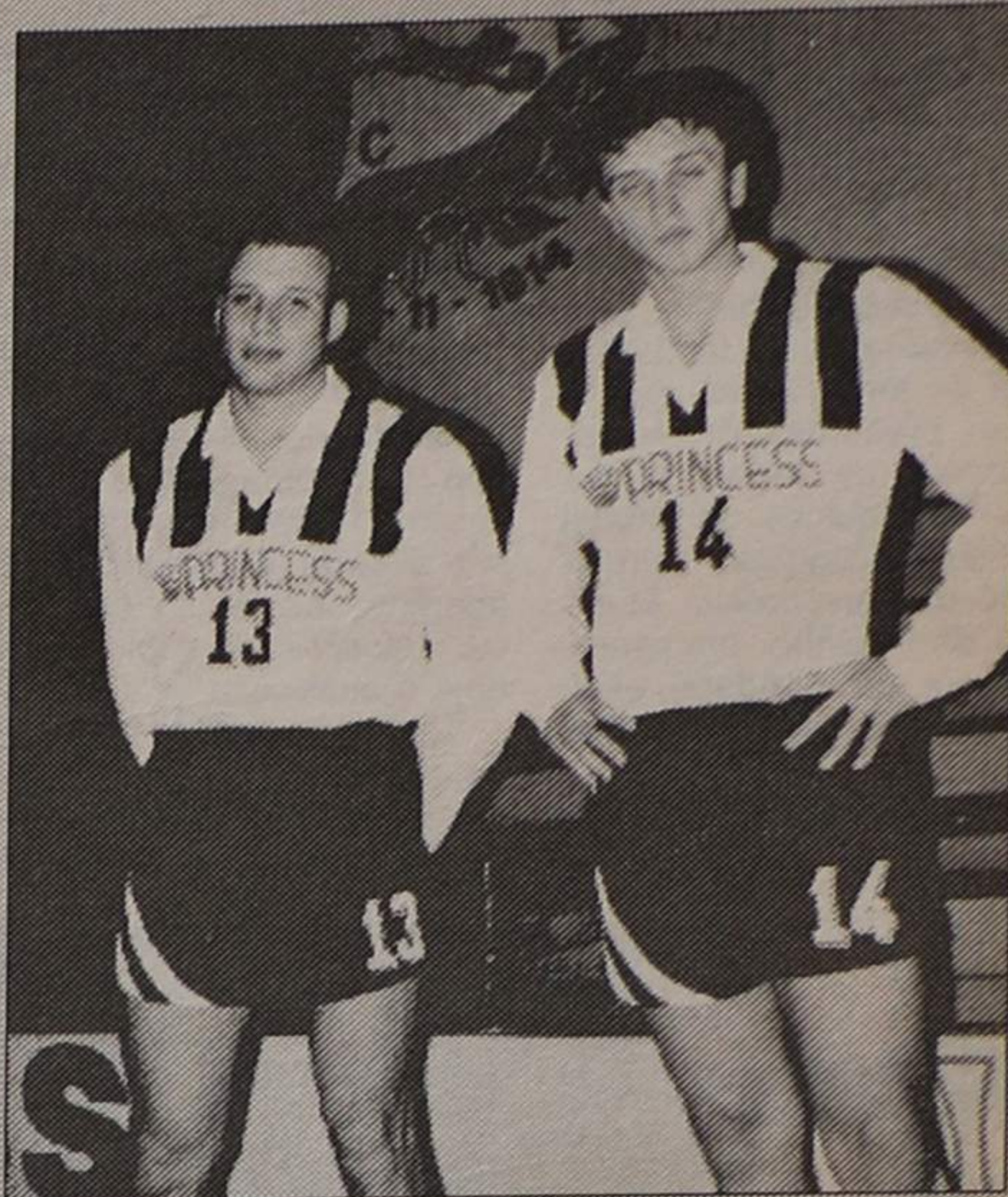

Poselov Maxim, 24 anos, 1,95 m (à esquerda) e Artour Rogojnikov, 24 anos, 2,02 m de altura (à direita), são os dois novos reforços oriundos da Rússia que vêm integrar o plantel da equipa de voleibol do Sporting Clube de Espinho, comandada pelo professor Fernando Luís.

Os "tigres" pretendem desta forma prestigiar o vôlei do clube, que tantas responsabilidades tem na modalidade a nível nacional. Pretendem tentar assegurar permanência na 1.ª Divisão.

RIO LARGO TRIUNFA EM ESPANHA

O Rio Largo Clube de Espinho viajou até à Corunha, para um jogo de retribuição da vinda à nossa cidade do Sporting ACA da Corunha, no passado mês de Julho, tendo derrotado na altura os seus anfitriões por 3-2.

Desta feita, porém, o jogo amistoso disputado num estádio com relva sintética, junto à Torre de Hércules, naquela cidade galega, terminou com a vitória dos espinhenses por 3-0, com golos de Peixe, J. António e Victor Domingos.

A constituição da equipa foi a seguinte: Magano, Carlos, Domingos, C. Manuel, Zenha, Gaspar, Jorge, Jaime, J. António, Peixe e Victor Domingos. Jogaram ainda: Cuca, Roleta e Beto. Num jogo presenciado por cerca de 500 pessoas, o Rio Largo foi bastante aplaudido, pela excelente exibição realizada, principalmente na segunda parte, culminando na obtenção de golos de belo efeito.

No final foi oferecido um beberete a toda a comitiva espinhense, onde reinou a boa disposição, a par dos tradicionais discursos e trocas de lembranças.



Os novos reforços do andebol "tigre": Filipe Teixeira (ex-Gaia), Nuno Carvalho (ex-Vilanovense), Gil (ex-Francisco de Holanda), Nelson Costa (ex-Francisco de Holanda), Hernani Amorim (ex-Francisco de Holanda), Morzovik Igor (Ucrânia) e Manuel Barbosa (ex-treinador da Sanjoanense)

CÂMARA DE VILA REAL RECEBEU ESPINHO EM SESSÃO SOLENE

A Câmara Municipal de Vila Real recebeu a sua congénere espinhense nos Paços do Concelho, no dia do encontro do Sporting de Espinho com o Farense.

Uma sessão solene, algo improvisada, onde foi feita a troca de lembranças e estiveram presentes os representantes de todos os órgãos autárquicos da capital de Trás-os-Montes, o presidente da Assembleia Municipal de Espinho, um representante da edilidade espinhense e o presidente dos "tigres".

O presidente da Câmara Municipal de Vila Real, dr.

Armando Moreira, abriu a sessão dando as boas-vindas ao Sporting de Espinho e aos representantes da edilidade espinhense. Recordou a altura em que foi feita a irmanação das duas cidades e a inauguração da Rua Cidade de Espinho.

Armando Moreira recordou a dificuldade que havia noutros tempos em atravessar a serra do Marão, que agora se faz muito depressa, devido à via rápida que hoje a atravessa.

O presidente da Câmara da capital de Trás-os-Montes concluiu com os votos de felicidades e os maiores

êxitos para a Câmara de Espinho e cidade, e para o Sporting Clube de Espinho os maiores sucessos no campeonato. O Espinho sabe dar sempre a volta às coisas mais difíceis, mesmo quando o insucesso lhe bate à porta. É um exemplo para todos nós.

No seu discurso, o presidente da Assembleia Municipal de Espinho, dr. Ferreira de Campos salientou o facto de não deixar de ser interessante que tenha sido através do desporto, nomeadamente do futebol, que mais se tenham es-

treitado as relações entre as gentes de Vila Real e Espinho. É também interessante lembrar que esta irmanação não tem sido apenas representada pelas gentes do desporto e das autarquias. Os próprios poetas já cantaram desgarradas louvando as terras dos seus amigos. Isso aconteceu com o nosso poeta Carlos Morais e com o vila-realense dr. Cardoma.

Foi com muita alegria que aqui viemos e fomos bem recebidos.

Quero agradecer às autoridades de Vila Real aqui presentes, a forma acolhedora como nos trataram.

Desde já vou tomar um compromisso com a cidade de Vila Real:

Nós, em Espinho, damos às ruas uma dupla identificação, pelo número e nome, e o hábito de as identificar pelo número tem feito com que os

nomes fiquem um pouco esquecidos.

Como presidente da Assembleia Municipal tomo desde já o compromisso de que na próxima Assembleia, no dia 28, tomarei a iniciativa, em meu nome e do meu partido, e tenho a certeza que secundado das forças partidárias, de sugerir à Câmara que, de qualquer modo, perpetue a ligação natural e extremamente calorosa que tem havido entre as duas cidades. Deste modo, Vila Real ficará na nossa lembrança e dos vindouros.

Havemos de ter em Espinho uma artéria, um largo, ou outro local com o nome de Vila Real.

O presidente da Assembleia Municipal de Espinho, dr. Ferreira de Campos, terminou a sua intervenção com a seguinte mensagem:

O Município de Espinho envia um saudoso, caloroso e fraternal abraço às gentes de Vila Real.

O presidente do Sporting Clube de Espinho, Carlos Padrão, iniciou o seu discurso dizendo:

Por força do destino o Sporting de Espinho está em Vila Real. E não é por acaso!

Vila Real foi a nossa cidade desportiva e adoptiva.

Senti-me imensamente feliz, por termos sido nós, os desportistas, os iniciadores e intervenientes desta espontânea união entre Espinho e Vila Real.

Por sua vez, o presidente da Assembleia Municipal de Vila Real, professor Daniel Bastos, recordou o tempo em que o Sporting Clube de Vila Real veio até à cidade de Espinho:

Fomos de comboio e levámos muitas camionetas. Ai, nasceu uma profunda amizade entre estas duas terras.

Numa altura em que se assinam muitos documentos de geminação entre cidades, que na maior parte das vezes não passam do papel, Espinho e Vila Real foram as primeiras cidades geminadas no país. Isto aconteceu de dentro do coração. Vareiros e serranos sempre estiveram lado a lado nos momentos bons e difíceis.

Para os vila-realenses, depois do nosso clube, temos o Sporting de Espinho no coração. Nós vivemos sempre os seus problemas e estamos ligados a essa maravilhosa terra.

Muitas vezes ouvia dizer o senhor Monteiro que a melhor praia do País era a de Espinho, que para além da água e da areia, ele encontra em cada espinhense um coração fraterno, cheio de solidariedade e amizade para com as gentes de Vila Real.

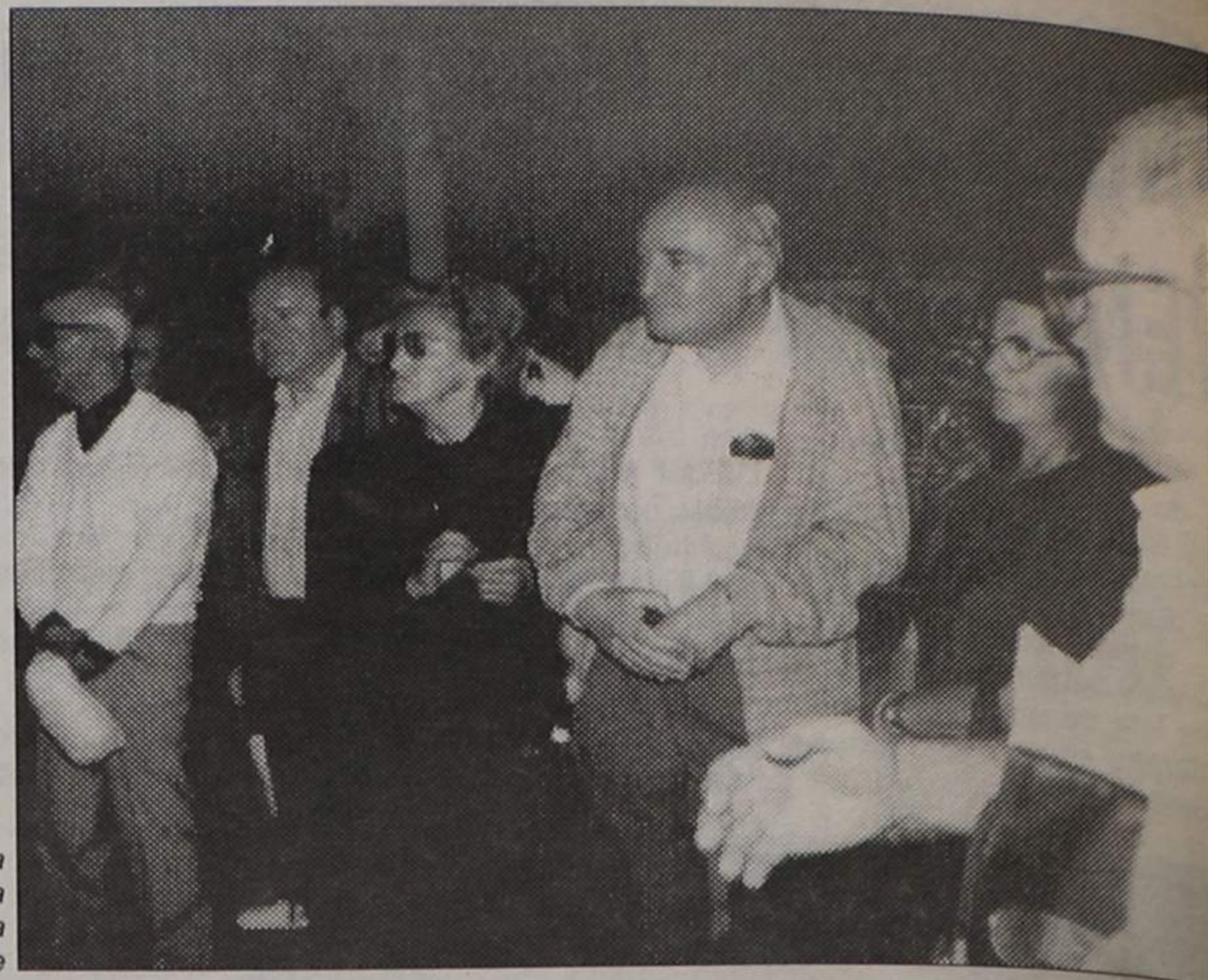

Aspecto da assistência presente na sessão solene



Dr. Armando Moreira ofereceu uma lembrança ao presidente dos "tigres"



O DESPORTO
ESTÁ DE VOLTA
À ANTENA DA

RÁDIO COSTA VERDE/88.4

TODOS OS DIAS DESPORTO:
7.30 HORAS, 13.00 HORAS E 19.00 HORAS
ÀS 5.ª-FEIRAS
21.00 - 23.00 HORAS

**AS GRANDES REPORTAGENS
DOMINGOS**

15.00 HORAS - 20.00 HORAS
AS EMOÇÕES DO FUTEBOL
AS 1.ªs DO DESPORTO COM UMA EQUIPA DE 1.ª



AUTOMÓVEIS

FIAT TIPO CHARME II 1.4	90
FIAT UNO 60 S	90
FIAT TIPO DIGITAL	90
FIAT UNO TURBO IE	90
JIF-S SUZUKI VITARA	90
JIF - UMM TURBO	92
JIP - SUZUKI SAMURAI	90
GOL GTI 16 V	88
LANC A PRISMA 1.6 IE	88
LANC A DEDRA 1.6 IE	90
MIITSUBISHI PAJERO TURBO (Novo)	92
PEUGEOT 205 RALLYE	90
RENAULT 5 GTL 5 p.	83
RENAULT 19 TSE	89
VW POLO GT (Carrinha)	91

ACBITO TROCA POR CARRO OU MOTA

CONDIÇÕES ESPECIAIS DE CRÉDITO
PREÇOS PARA REVENDA

Rua 19 N.º 884 - ESPINHO
Telefone (02) 72 58 80

MATOS VIEGAS

MÉDICO ESTOMATOLOGISTA
DOENÇAS DA BOCA E DENTES

Acordo com: A.D.S.E. - A.C.A.S.A. - E.D.P. - C.T.T.
CAIXA GERAL DE DEPÓSITOS e S.M.A.S., PHILIPS
SERVIÇOS SOCIAIS DO MINISTÉRIO DA JUSTIÇA

RUA 19, N.º 364-1.º DT.º • TELEF. 721024 • ESPINHO

NÃO PERCA TEMPO

Telefone e será visitado por nós.
C/ ou s/ tecidos, prefira o fato por medida,
que veste melhor e tem mais classe.

ALFAIATARIA DS

Rua Idanha - Idanha, Anta - Espinho.
Telef: 72 67 58 - 731 08 28.

SEMANÁRIO REGISTADO
NA DIRECÇÃO-GERAL DE COMUNICAÇÃO SOCIAL SOB O Nº 41/37
FUNDADO EM 27 DE MARÇO DE 1932 POR BENJAMIM DA COSTA DIAS

DEFESA DE ESPINHO

PROPRIEDADE DA EMPES - EMPRESA DE PUBLICIDADE DE ESPINHO, LDA., MATRICULADA NA CONSERVATÓRIA DO REGISTO COMERCIAL DE ESPINHO SOB O Nº 59, FOLHAS 30 DO LIVRO C-1, COM O CAPITAL SOCIAL REALIZADO DE UM MILHÃO E QUARENTA MIL ESCUDOS □ REDACÇÃO E ADMINISTRAÇÃO NA RUA 26, APARTADO 39, 4501 ESPINHO CODEX - TELEFONE 721525 □ MAQUETAGEM NA EK ELECTRONICA - NOVOSMEIOS - COMUNICAÇÃO E MARKETING, LDA □ IMPRESSÃO - NAVIGRÁFICA DO NORTE, SA □ TIRAGEM MÉDIA DE 3.500 EXEMPLARES □ DEPÓSITO I MEMBRO DO IPIR - INSTITUTO PORTUGUÊS DE IMPRENSA REGIONAL

**APARTADO 39
4501 ESPINHO CODEX
PORTE PAGO**

