

DEFESA DE ESPINHO

APARTADO 39
4501 ESPINHO
PORTE PAGO
ANO 60 • NÚMERO 3156
24 DE SETEMBRO DE 1992
PREÇO: 65\$00 (IVA incluído)

DIRECTOR: ÁLVARO GRAÇA

SEMANÁRIO

FUNDADOR: BENJAMIM COSTA DIAS



SENHORA DA AJUDA: UMA FESTA QUE ARRASTA MILHARES

**CARNE VENDIDA EM ESPINHO
ESTÁ EM CONDIÇÕES DE SER CONSUMIDA**
— garante o Delegado de Saúde

Pág. 7

PISCINA E TALASSOTERAPIA: PRAZO DE ENTREGA DO PROJECTO FOI PRORROGADO

Em casa abandonada na Rua 26

SEXAGENÁRIO FOI ENCONTRADO AMORDAÇADO

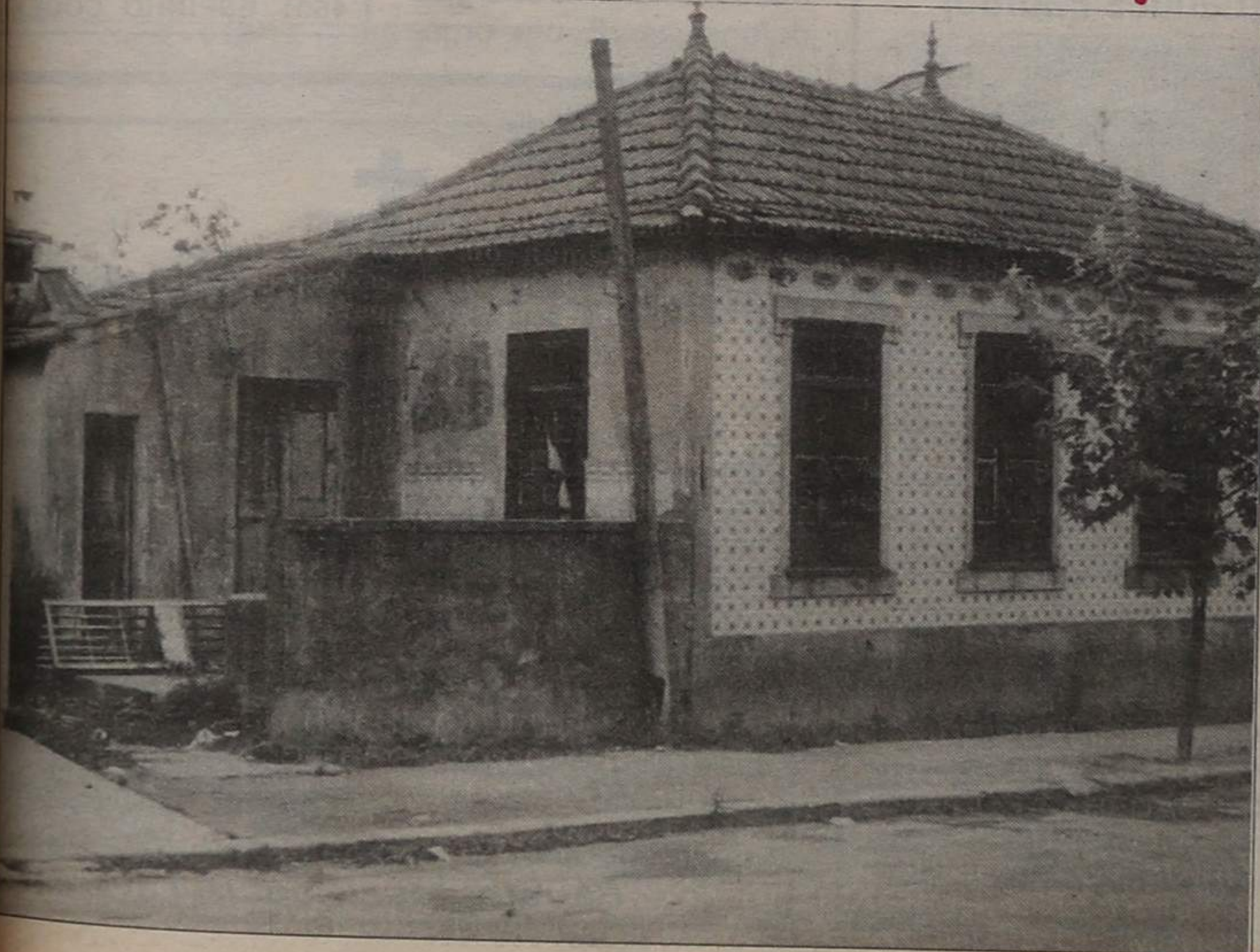

A convite
da Solverde
**RANCHO
DO RIO
DE JANEIRO
NO PAVILHÃO
DO "MOCHO"**

No jogo com o Benfica
**VÍTOR SILVA
RECEBE
TROFÉU «DE»**



Aeródromo de Paramos
festejou 60 anos

**VIERAM AERONAVES
DE TODO O PAÍS**

PEQUENOS ANÚNCIOS

ADVOGADOS

FERREIRA DE CAMPOS E DULCE OLIVEIRA CAMPOS-ADVOGADOS. Rua 11, n.º 877 - Telef. 722210-720805 - Espinho.

A. CAMARINHA LOPES e HENRIQUE RODRIGUES. Rua 19, n.º 274, 1.º - Espinho-Telef. 726471.

J. A. MOREIRA DE SOUSA-ADVOGADO. Escritório: Rua 23, n.º 773 - 1.º Dt.º. - Telef. 722022 - 4500 Espinho. Residência: Souto-Silvalde. Telef. 722037 - Espinho.

ALUGUÉIS

APARTAMENTO T2 + 1 A ESTRANGEIROS - Rua 10 completamente mobilado. Telef. 056-57300 ou 0049-7031-650774.

ALUGAM-SE QUARTOS. Durante todo o ano. Telef. 721488.

ALUGAM-SE ANDARES E ESTABELECIMENTO. Em Esmoriz e Espinho. Predial Lino. Telef. 056-753686 - Esmoriz.

ALUGA-SE QUARTO - a professora (as), c/ serventia de cozinha e garagem. Telef. 723774.

ALUGA-SE ANDAR DE MORADIA, T2 com garagem individual e logradouro, nos limites de Gaia com Espinho. Telef. 725026.

ALUGA-SE LOCAL COMERCIAL. Junto a Igreja de Silvalde. Telef. 722228.

ALUGA-SE UM BOM QUARTO. Em casa particular, de todo o respeito. Bem situado. Pede-se referências. Telef. 722254 (Depois das 12 horas).

ALUGA-SE PARTE DE CASA MOBILADA. A casal ou pessoa só. Telef. 723774.

ALUGA-SE T3 NOVO. Com lugar de garagem. Telefone: 720988.

ALUGA-SE ANDAR T2 - Em Espinho, próximo da Igreja. Informa telef: 7310688.

BOA MESA

A VARINA. Almoços, jantares, petiscos. Aberto todos os dias. Rua 2, n.º 129 - Telef. 724630, Espinho.

CASA MARRETA - Restaurante com esplanada. Caldeiradas e cataplanas de peixe. Cataplanas de tamboril, açorda e arroz de marisco. Aceitam-se encomendas para fora. Pedro da Silva Lopes, Rua 2, n.º 1355 e 1361. Telef. 720091 - 4500 Espinho.

EMPREGOS

PRECISA-SE EMPREGADO/A a partir dos 16 anos. Para mercearia. Contactar: Rua 19 n.º 477.

SENHORA DE 25 ANOS REGRESSADA DA AFRICA DO SUL-C/ experiência bancária. Dominio perfeito do Inglês, Português, Francês e Africãse. Procura trabalho na área de Espinho. Contactar telef: 7630129 (P.F.).

FIRMA DE PUBLICIDADE PRECISA - de desenhador, de artes gráficas em part-time. Contactar telef: 056-751281 ou 754769.

EMPREGADO DE MESA DE 1.º OFERECE-SE para Restaurante. Experiência a toda a prova neste ramo. Respostas ao Apartado 363-4504 Espinho Codex.

MÉDICO VETERINÁRIO

MÉDICO VETERINÁRIO. Dr.º José Carlos Barreto. Rua 35, n.º 330-3.º Esq.º - Espinho - Telef: 728782 - Coop. 056-362635. Visitas ao domicílio.

MENSAGENS

CAVALHEIRO. Livre, boa situação financeira, deseja conhecer senhora, com 40 a 50 anos, bons sentimentos, para futuro compromisso. Pede-se foto, que será devolvida. Resposta a este jornal ao n.º 14230.

VENDAS

CAIXILHOS PARA JANELAS - de madeira de boa qualidade, c/ vidro. Novos, dimensão 1m2 até 60cm. Telef. 7310778.

TERRENO DE GAVETO EM SILVALDE - Estrada 109-1.000m2. Dá para construção. Preço: 14.000c. Telef. 304057.

TERRENO C/ PROJECTO APROVADO p/ indústria em Grijó com 25.000m2. Próximo da Rua 19. Telefone - 7649342.

VENDE-SE EM ESPINHO APARTAMENTO T3. Junto ao Palácio da Justiça, c/ vistas para o mar. Telef. 724408.

VENDE-SE OU ALUGA-SE APARTAMENTO T1 - Telef: 487249.

LOTE DE TERRENO INDUSTRIAL - C/ 4800m2. Em Grijó. Informa Telef. 7310688

VENDE-SE ANDAR DE MORADIA, T3 com garagem individual e logradouro nos limites de Gaia com Espinho. Telef. 725026.

VENDE-SE DÚPLEX NA RUA 38-C/ 2 quartos, 3 W.C., sala e grande salão. Telef. 725836.

VENDE-SE OU ALUGA-SE LOJA NA RUA 62 - esquina c/ Rua 64. Trata no local das 9 às 12 horas.

MINI 1000. Em bom estado, 1980. Telef. 725729.

PEQUENOS ANÚNCIOS

NÃO À CAÇA NA BARRINHA

Intenção da Quercus e SOS Praia

Conforme noticiamos há pouco tempo atrás, os grupos ecologistas SOS Praia - Vida à Barrinha e Quercus estabeleceram um plano de actividades conjuntas, que dá os seus primeiros passos durante este mês.

Começaram, no passado dia 6 de Setembro, por levar por diante uma acção que consistiu no fecho das estradas que, ao longo dos tempos e ilegalmente foram abertas junto ao campo de futebol do Sporting de Esmoriz. O objectivo dessa acção, como à primeira vista poderia ser depreendido, não se prende com a

proibição de as pessoas utilizarem aquele espaço, tendo antes a ver com o facto de toda aquela área estar a ser utilizada como depósito de lixos, perante o consentimento das autoridades.

Mau grado a acção não estar definitivamente cumprida, os dois grupos esperam poder terminar esta sua primeira prioridade nas próximas semanas, seguindo-se a transferência dos detritos para local devidamente adequado, a colocação de painéis informativos, entre outras.

Por outro lado, o SOS Barrinha e a Quercus, deci-

diram lançar uma petição para acabar de vez com a caça na única lagoa costeira a norte de Portugal - a Barrinha, alicerçando a sua atitude nos motivos seguintes:

Porque a Barrinha apresenta um potencial biológico significativo, podendo tornar-se numa escola de educação ambiental para todos os estudantes da região, e porque não dizê-lo, para a realização de algumas actividades lúdicas e recreativas que possam melhorar a qualidade de vida de todos nós;

Porque a caça constitui uma actividade que põem

em perigo (não só as espécies), como também, as populações limítrofes;

Porque a barrinha é hoje (apesar da poluição) um local de repouso para cerca de 150 espécies de aves, algumas delas provenientes do Parque Ornitológico de Lourosa;

Por tudo isto, e ainda pelo facto de ser interdita caça na área correspondente a Espinho, estes dois grupos ecológicos, pedem aos habitantes da região que, com a sua assinatura, não apenas ajudem a interditar a caça na barrinha, mas principalmente, ajudem a revivê-la.

CONVÉM SABER QUE O TABACO NÃO É INOFENSIVO

Quase todos os vapores ou gases que se libertam dos corpos em combustão são nocivos à saúde. Não é preciso ter-se uma grande cultura científica para se chegar à elementaríssima conclusão de que o fumo do tabaco faz quase sempre mal. Basta uma simples observação das reacções do organismo não intoxicado quando é posto em presença do fumo.

É claro que o fumo do tabaco não é uma

excepção e embora haja milhões de fumadores no mundo, nem por isso se pode concluir que o fumo do tabaco não faça mal. Pode a sua acção, em certos casos, sobretudo quando se trata de fumador acidental ou pouco inveterado, não ser realmente muito pernicioso, mas o certo é que o uso do tabaco prejudica o organismo e o seu abuso, aspirado em grande escala, torna-se altamente nocivo.

Focando o problema do fumo do tabaco apenas pela sua acção no organismo, chega-se fácil e logicamente à conclusão de que o fumador é um grande perdulário, já que, por um mero prazer ou simples passatempo, não tem relutância em hipotecar a grande e incomparável riqueza da saúde. Pode o tabaco ser porventura grande fonte de receita para certos sectores, mas nem por isso o seu uso se justifica, já que a maior riqueza do homem é a saúde e a maior fortuna da Nação é o Homem.

Sendo o fumo do tabaco tóxico, não pode deixar de depauperar o organismo, enfraquecendo-o, embora lentamente, privando-o das suas naturais energias defensivas. E um orga-

nismo sem defesas naturais sempre alerta, é fortaleza fácil de tomar pela multidão de micróbios e de vírus que nos transmitem as mais espantosas doenças. Eis porque convém saber que o tabaco não é inofensivo.

LPPS

EMPES
EMPRESA DE PUBLICIDADE DE ESPINHO

APARTADO 39
40501 ESPINHO CODEX

CONNOSCO A SUA CAMPANHA PUBLICITÁRIA RESULTA

RUA 26, N.º 601-2.º ESQ.º
4501 ESPINHO CODEX

MARIA ALVES PINTO

(V.ª de Alberto Fernandes Padrão)



MISSA DO 1.º ANIVERSÁRIO

Sua filha, genro, netos e bisnetos vêm, por este meio, comunicar que será celebrada missa, por sua alma, dia 26, sábado, pelas 19 horas, na Igreja Matriz de Espinho. Desde já agradecem a todas as pessoas que comparecerem a este acto religioso.

JOSÉ FERNANDO TAVARES

AGRADECIMENTO

Sua esposa e filhos vêm, por este meio, agradecer muito sensibilizados, a todas as pessoas que tomaram parte no funeral e na missa do 7.º dia, do seu querido, ou que de outro modo lhes manifestaram o seu pesar.

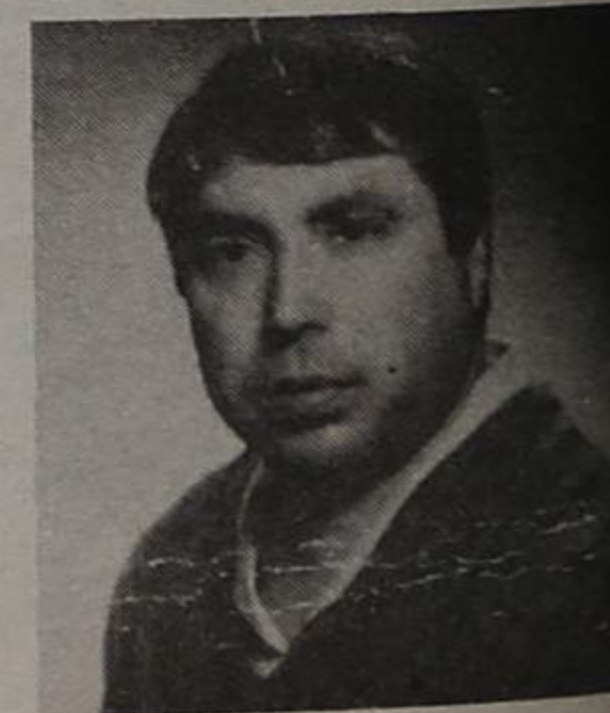

Maria Silvina Zagala Tavares
Fausto José Zagala Tavares

CARLOS PEREIRA BATISTA

AGRADECIMENTO E MISSA DO 7.º DIA
Sua família vem, por este único meio, agradecer a todas as pessoas que participaram no funeral do saudoso extinto. Comunica que a missa do 7.º dia será celebrada hoje, quinta-feira, pelas 19 horas, na Capela do Bairro Piscatório. Agradece desde já a quem possa comparecer.



SENHORA DA AJUDA: UMA FESTA SEMPRE POPULAR

O mês de Setembro está e estará indissociavelmente ligado aos festejos a Nossa Senhora da Ajuda, que praticamente desde que Espinho se conhece como terra, fazem parte da sua memória colectiva, tendo origem como se sabe na devoção das gentes do mar.

A construção da primeira capela, dedicada a Nossa Senhora da Guia, que alguns anos depois, mudou a sua designação para a Padroeira dos pescadores, até ser destruída pelas

invasões do mar em 1904, pretendia consagrar o culto religioso, perpetuado em definitivo a partir de 1910, pela edificação da Capela de Santa Maria Maior, hoje mais conhecida por Capela da Nossa Senhora da Ajuda.

Mesmo os sinais de modernidade, que definharam de algum modo a tradição religiosa em favor do lado profano, não escamotearam por completo o valor e significado das celebrações, que apesar de terem

atravessado um período ou outro mais difícil, parecem querer ressurgir com outro fulgor. Prova disso, terá sido a extraordinária adesão popular, verificada durante os quatro dias em que decorreram os festejos, motivando um desusado movimento pelas artérias da cidade. Poder-se-à porventura, questionar o figurino escolhido, consoante as convicções de cada um, apontando defeitos e virtudes, discutidas com maior ou menor paixão, mas uma constata-

ção é ineludível, faltasse ou acabasse a "Senhora da Ajuda", e o concelho ficaria mais pobre. Criticar é sempre fácil, e sem dúvida que o programa de festas poderia ser enriquecido nas suas várias vertentes, com outra colaboração das forças vivas da terra, mas por certo, ninguém consegue permanecer de todo em todo indiferente a uma tradição de cariz acentuada e marcadamente popular como a "Festa a Nossa Senhora da Ajuda".

FOGUETÓRIO VOLTA A INCOMODAR

Não é a primeira, nem a segunda, mas sim a terceira vez que nas páginas deste jornal falamos do foguetório que rebenta nos céus por alturas das festividades.

Quem organiza, decide, por tradição, que na noite de domingo, mais propriamente no início da madrugada de segunda-feira, um verdadeiro festival de fogo de artifício com uns grandes petardos pelo meio acordem a população espinhense que no dia seguinte tem de prestar contas ao trabalho.

Mais uma vez recebemos queixas, de cidadãos que se sentiam incomodados com todo este barulho nas horas destinadas ao descanso.

Nos 60 anos do campo de aviação VIERAM AVIÕES DE TODO O PAÍS

Em Paramos, no passado fim de semana foi assinalada a passagem dos 60 anos do nascimento do campo de aviação.

Estiveram presentes na festa, que acabou por ser um bocado estragada pela neblina que pairou durante grande parte do dia, aviões oriundos de todas as regiões do país, que encheram a pista de vida. Só não foi cumprido o programa, no que diz respeito aos saltos de paraquedistas.

Várias individualidades ligadas à aviação civil e militar estiveram presentes naquele local, bem como a autarquia e Regimento de Engenharia de Espinho, que muito tem apoiado o Aero Clube da Costa Verde. Todos estiveram reunidos no hangar, num grandioso almoço, onde não faltaram os discursos, aplausos e entrega de lembranças.

O vice-presidente do Aero Clube de Portugal, Rui Monteiro ofereceu uma placa alusiva aos 60 anos da pista de Espinho. A Associação de Paraquedistas do Minho também entregou ao presidente do Aero Clube da Costa Verde, capitão Ferreira Junior, uma slava em prata.

No seu discurso, o presidente do Aero Clube espinhense agradeceu a presença das entidades civis

e militares e salientou o facto destes convívios serem muito importantes para que a maior parte destes aeroclubes se mantenham vivos e servem de incentivo à prática

desta modalidade. Ferreira Junior agradeceu também a colaboração de todos os patrocinadores e muito em especial a do Regimento de Engenharia de Espinho.



Funcionários da CP tiveram de estar muito atentos à multidão que atravessava a passagem-de-nível da Rua 23



O vice-presidente do Aero Clube de Portugal, quando se preparava para entregar a lembrança ao capitão Ferreira Junior



Dois caras lindíssimas recebiam generosamente os convidados quando o avião parava o motor

AS ASAS DO DESEJO DE UM AEROCULUBE: REVITA

Antes de falarmos propriamente no tema estrito, que nos motivou para este artigo, façamos um pouco de história num âmbito mais vasto, vasculhando nas gavetas do tempo, afinal tão curto, mas cheio de eventos significativos, por força da argúcia, inteligência e vontade de homens aspirando a voar cada vez mais longe...

Desde os tempos mais remotos que uma das aspirações da humanidade tem sido a de voar como os pássaros. As tentativas sem êxito repetem-se ao longo de toda a história.

Os primeiros homens que voaram e regressaram para contar a sua proeza foram os irmãos Montgolfier, que se elevaram no céu de Paris em 1783, a bordo do balão de sua própria invenção. Mas, ainda que os "menos pesados que o ar" (dos quais os dirigíveis foram o melhor exemplo) pudessem dar a volta ao mundo, possuíam reduzida possibilidade de manobra e ofereciam grande perigo. Poucos anos após o primeiro voo em balão, o inglês George Caley expôs as bases teóricas da possibilidade de um corpo mais pesado que o ar se manter nele. Esta possibilidade levou inúmeros entusiastas da causa do ar a experimentarem e ensaiarem aparelhos que se elevassem no ar com a simples força



Um grupo de pilotos e mecânicos em Espinho em 1947, junto a um Hurricane

muscular do piloto. Chegou-se a prometer um prémio a quem primeiro voasse sem outro auxílio que a sua própria força.

Para voar é necessário que o aparelho possa adquirir uma certa velocidade, e houve quem tivesse construído um avião movido por uma máquina de vapor, como o engenheiro francês Clément Ader, com o seu aparelho "Avion" movido a vapor, conseguindo dar saltos de 50 metros.

Mas o homem queria voar como os pássaros, não como os gafanhotos. Para isso, houve que esperar o aperfeiçoamento do motor de combustão interna, muito mais ligeiro que o de vapor. A sua aplicação a um aparelho construído nos Estados Unidos pelos irmãos Wright permitiu o primeiro voo da história, no dia 17 de Dezembro de 1903.

Provada a possibilidade de voar de um "mais pesa-

do que o ar", tornava-se agora necessário provar que se tratava de algo mais que um simples brinquedo. A utilidade prática do avião ficou demonstrada com a travessia do Canal da Mancha realizada em 25 de Julho de 1909 pelo francês Louis Blériot. Desde então, o desenho de novos sistemas de asas, métodos de governo do avião mais eficazes e motores adaptados mais convenientemente à sua função tornaram possi-

vel, poucos dias depois de começar a Primeira Guerra Mundial, a realização do primeiro bombardeamento aéreo da história: pegando na bomba com a mão e deixando-a cair. Os governos tomaram consciência desta nova arma e, ao terminar a conflagração, o avião havia dado um passo de gigante.

No período entre as duas guerras mundiais, as aplicações comerciais da aviação multiplicaram-se e

a sua popularidade firmou-se definitivamente com os voos transatlânticos. Deles, o mais espectacular foi, porventura, o voo solitário entre Nova Iorque e Paris, levado a cabo por Charles Lindbergh em 1927, a bordo do seu "Spirit of St. Louis", numa viagem que demorou trinta e três horas e trinta minutos. O progresso da aviação desde aquele voo heróico até aos nossos dias, ressalta claramente à vista ao compararmos o tempo utilizado por Lindbergh com o que o avião supersónico franco-inglês Concorde (que já não é de modo algum um recorde), pode levar para cobrir o mesmo percurso: cerca de três horas.

Não podemos ignorar, porém, as façanhas igualmente notáveis, dos aviadores portugueses nos tempos da "aviação heróica", destacando-se, entre as demais, a primeira travessia aérea do Atlântico Sul, levada a cabo no ano de 1922 por Gago Coutinho e Sacadura Cabral e que teve igualmente grande repercussão mundial (algumas destas proezas estão documentadas na exposição aeronáutica patente nas instalações do Aero Clube da Costa Verde, em colaboração com o Museu do Ar, sediado em Alverca, que tivemos o prazer de visitar em conjunto com o capitão Ferreira Júnior).



Encargos anuais: mín. max (em esc.) consumo 15.000 Km - 129,210 - 145,920 Seg. ob. resp. sv. 32.200 Imp. 1410 a 4630 - Base Jan/92

DESDE 27.000\$00/MÊS*
OU 264.000\$00* ENTRADA (seguro incluído)
PODE TER O SEU PEUGEOT 106

VENHA
CONHECER
AS NOSSAS
FACILIDADES DE
PAGAMENTO.



Manuel Coutinho Saraiva, Lda

Stand (056) 686061 • Oficinas (056) 999015/6 • Telefax (056) 999600 • Oliveira de Azeméis

Filiais: Espinho - 724309 • Vale de Cambra - 464041 • Sta. M. Feira (Areal) - 312407 • S. João da Madeira - 29475

* Válido só para viaturas em stock

Exclusivamente Peugeot /Umm



REVALIDAZÃO DO AERÓDROMO DE PARAMOS

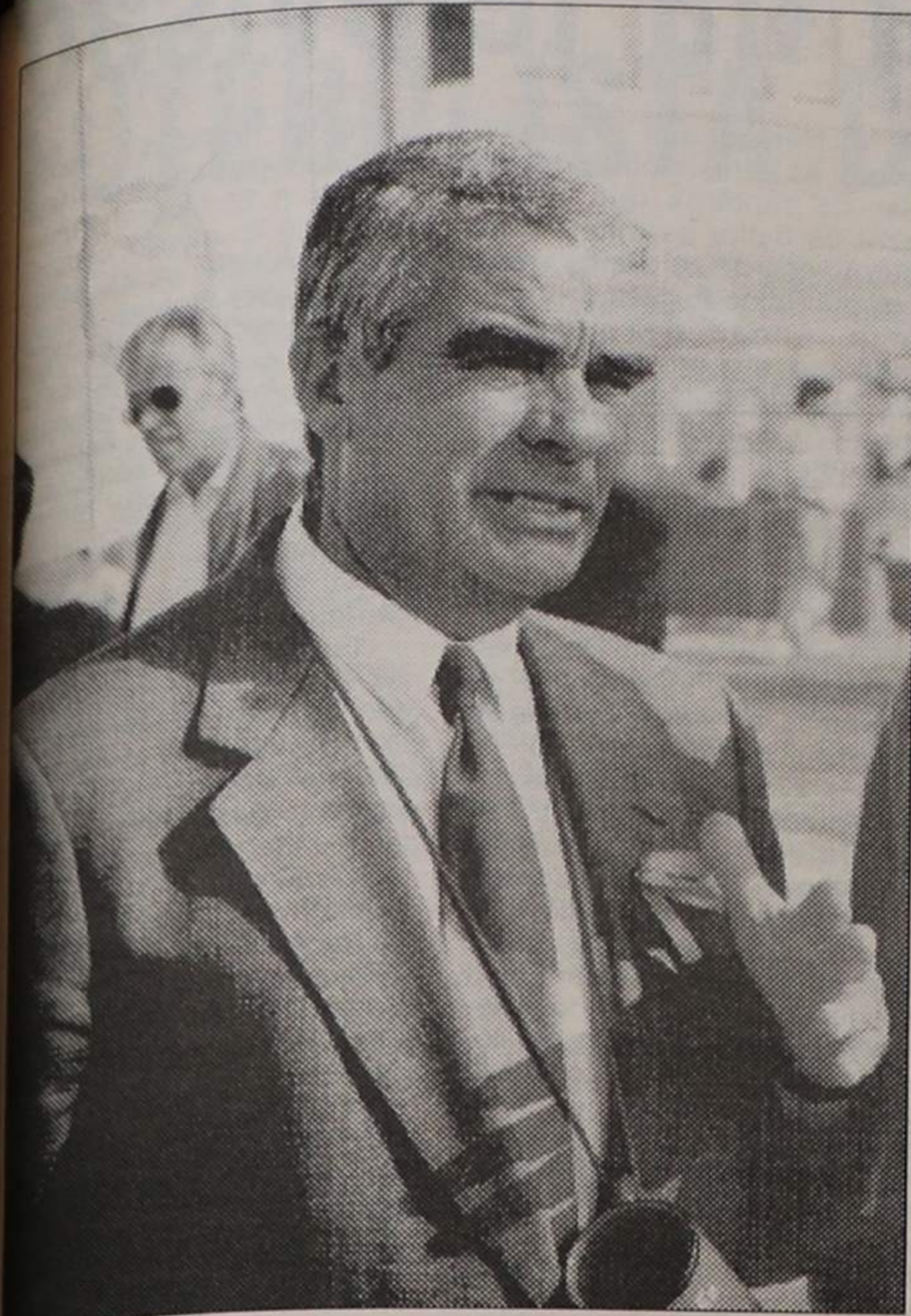

Capitão Ferreira Júnior esperançado em que as obras arranquem em Janeiro

Paramos possa dar o desejado "salto em frente", quer na vertente das comunicações aéreas, quer na vertente turístico-desportiva, otimizando as potencialidades existentes. Esse desejo é latente nos seus responsáveis, que esperam alargar as suas perspectivas por via da compreensão das entidades oficiais, nomeadamente da autarquia local, consumando por uma vez, o arranque das obras de revitalização do aeródromo.

Os projectos já saíram da gaveta, "...e se pudermos contar com as verbas provenientes das contrapartidas da concessão da zona de jogo", como refere o capitão Ferreira Júnior, aspectos como, a construção de novos hangares, vedação da pista, melhoria do piso e renovação da zona social, "permitindo criar uma alternativa a Pedras Rubras, com a inerente criação de infra-estruturas", poderão finalmente ser consumados, a partir de Janeiro, como é seu desejo.

AS VÁRIAS ACTIVIDADES DO ACCV

Desde que foi abandonado para fins militares, o aeródromo passou a ter como principal protagonista o Aero Clube da Costa Verde, fundado em 1959, que a partir daí, alternando períodos bons com outros menos favoráveis, foi mantendo em actividade várias secções.

Segundo o nosso interlocutor, o clube tem actualmente inscritos seiscentos sócios, integrando as secções de aeromodelismo, paraquedismo (que atravessa um período de certo marasmo, na falta de um avião adequado para saltos), hipismo (em franca evolução, tanto no número de praticantes, como na progressiva melhoria das instalações) e de vôo, dispondo de aviões ligeiros, planadores, asa-delta e ultra-leves. Esta última, a marcar pontos depois da reentrada em funcionamen-

to da Escola de Pilotos de Aviões, PPA, e Ultra-Leves, ULM, com oito alunos a aprender os segredos da pilotagem aos comandos do "Cessna 150" e seis nos tão agora em voga ULM. Apenas o elevado custo do "brevet", 800 contos no primeiro caso e 220 mil escudos no segundo, obstarão a uma maior aderência, mas mesmo assim, "o ACCV tem cerca de 40 pilotos PPA com licenças válidas e que mantêm uma actividade regular de vôo".

"Para treino de pilotos e revalidação de licenças está a ser usado o "Auster D5", e está programada a recuperação dos aviões "Piper Colt" e "Piper Cub J3", que serão utilizados na instrução e treino de pilotos", segundo dados avançados pela direcção do ACCV, que neste particular, realça ainda, "a colaboração desde há quatro anos com a ACEL na

a ser ministrado um curso de pilotos de ultra-leves, com seis participantes, e como prova do grande incremento desta modalidade, estão estacionados nos hangares do ACCV 10 modelos do género, propriedade de associados. Também por iniciativa de um grupo de associados, está a ser tentada, "a cedência de um planador com a finalidade de reactivar o vôo sem motor, visto existir um avião-rebocador, e existirem pilotos com licenças caducas que pretendem a sua revalidação e outros interessados no respectivo curso".

A finalizar esta troca informal de ideias e impressões, o capitão Ferreira Júnior, expressou-nos o seu desejo de conseguir resolver de uma vez por todas, o problema decorrente das "invasões" da pista, que já motivou alguns acidentes, protagonizados por simples curiosos, "acele-

ras", aprendizes de condução, e outros, fazendo uma ressalva especial, no entanto, para os moradores da zona (Praia de Paramos) que tem de ser contemplada nas medidas a adoptar. Diga-se de passagem, que a pista foi diminuída em 10 metros de largura para circulação automóvel, "e se houver compreensão e civismo por parte das pessoas, tudo se resolverá!". Uma última lembrança de agradecimento, ainda, para todos os que se têm disponibilizado para ajudar o ACCV nesta sua árdua tarefa de recuperação e revitalização, com uma menção honrosa para o Regimento de Engenharia de Espinho, um "vizinho" empreendedor.

Resta-nos aguardar e formular que as "asas do desejo" sejam suficientemente fortes para voar bem alto...

RA

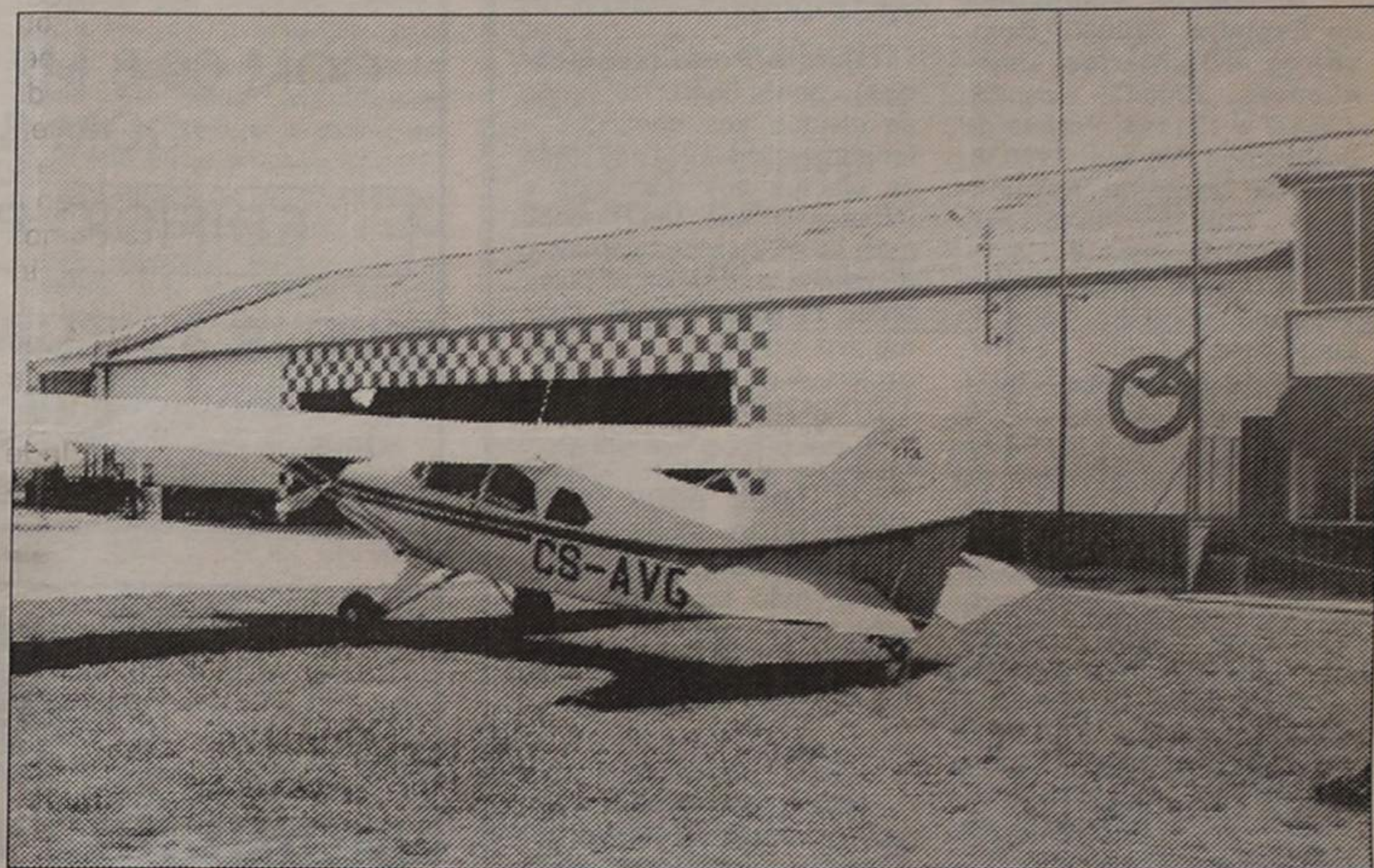

detecção e vigilância de incêndios florestais, actividade esta que tem sido efectuada com a colaboração dos pilotos que além de prestarem um serviço de utilidade pública lhes permite manter a proficiência de vôo e técnica de navegação".

Como já referimos, está

MÉDICOS DENTISTAS

JORGE FERREIRA
BRUNO MORRIS

SAMS, ADSE, CGD

Telefone: 728693

Edifício S. Pedro - sala W - Rua 23, n.º 174

FIRMA COMERCIAL pretende

- 1 - Vendedores c/ carta de condução. Com juventude e ambições p/ o mercado local e regional.
- 2 - Técnicos ainda jovens mas c/ alguns conhecimentos de electricidade/electrónica.
- 3 - Jovens de ambos os sexos c/ interesse em serviços administrativos, de preferência c/ conhecimentos em informática.

Carta c/ todos os detalhes ao n.º 13250.



CINEMA
TEL. 72 02 38

CASINO SOLVERDE ESPINHO

HOJE, QUINTA-FEIRA, ÀS 21H30
«AREIAS ESCALDANTES» — M/16 anos

DE 25 A 30
«ARMA MORTÍFERA III» — M/12 anos

SÁBADO, ÀS 24 HORAS
«CASAMENTO DE LAMBADA» — M/12 anos

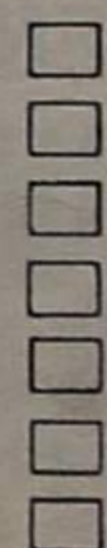

PODE SER ÚTIL

FARMÁCIAS DE SERVIÇO

Cidade

Turno D - Quinta-feira, Teixeira, Centro Comercial Solverde/1, Avenida 8; sexta-feira, Santos, Rua 19, nº 263; sábado, Paiva, Rua 19, nº 319; domingo, Higiene, Rua 19, nº 293; segunda-feira, Grande Farmácia, Rua 8, nº 1025; terça-feira, Teixeira, Centro Comercial Solverde/1, Avenida 8; quarta-feira, Santos, Rua 19, nº 263.

Freguesias

Anta, Farmácia de Anta, Estrada de Anta, telef. 721109; Paramos, **Machado**, Estrada 109, telef. 726388; Silvalde, **Conceição**, Rua S. Tiago, nº 709, telef. 7311482.

TELEFONES ÚTEIS

Cidade

Bombeiros Voluntários de Espinho, 720005; Bombeiros Voluntários Espinhenses, 720042; Hospital, 720327 e 721141; Polícia de Segurança Pública, 720038; Guarda Nacional Republicana, 720035; Rádio-Táxi Costa Verde, 720118; Rádio-Táxi Unidos, 722232; Táxi Verdemar, 723500; Táxi do Largo José Salvador, 723167; Rádio Táxi União, 728017 ou telemóvel 0676951034; Repartição de Finanças, 720750; Jornal «Defesa de Espinho» e Agência de Espinho (EMPES), 721525; Centro de Saúde, 721167; Extensão de Saúde da Rua 31, 720664; EDP, 728362; Serviços Municipalizados de Água e Saneamento, 720020 e 720367 (avarias); Câmara Municipal de Espinho, 720020 e 721800; Junta de Freguesia de Espinho, 724418; Registo Civil, 720599; Tribunal Judicial, 722351; Correios, 720355.

Freguesias

Anta - Junta de Freguesia, 726453; Extensão de Saúde, 725810; Paróquia, 720315.

Paramos - Junta de Freguesia, 722710; Paróquia, 722059; Centro Social, 722005.

Guetim - Junta de Freguesia, 724226; Paróquia, 723478.

Silvalde - Junta de Freguesia, 724017; Paróquia, 722026; Unidade de Saúde de Silvaldinho, 723642; Unidade de Saúde da Marinha, 723101.

TRANSPORTES

Autocarros

Para a Boavista - 7h10 (excepto aos sábados e do-

mingos), 10h10, 14h10 e 14h40 (excepto aos sábados e domingos).

Boavista para Espinho - 8 horas (excepto aos sábados e domingos), 11 horas, 15 horas, 17h30 (só aos sábados e domingos) e 18h30 (excepto aos sábados e domingos).

Comboios

Para Aveiro (suburbanos) - 3h55 (só se efectua às segundas-feiras, excepto se coincidirem com feriados oficiais. Também se efectua no dia seguinte a feriados oficiais, se estes coincidirem com segunda, terça ou quarta-feira); 5h30 (não se efectua aos sábados, domingos e feriados oficiais); 6h10 (não se efectua aos domingos e feriados oficiais); 7h02; 8h15; 9h17; 11h01; 11h56 (até Ovar); 12h51 (não se efectua aos sábados, domingos e feriados oficiais); 13h11 (só se efectua aos sábados, domingos e feriados oficiais); 13h15 (não se efectua aos sábados, domingos e feriados oficiais); 13h54; 15h26; 15h39 (só até Ovar); 17h03; 17h56 (só até Ovar); 18h10 (não se efectua aos sábados); 18h41; 19h46; 20h01 (não se efectua aos sábados, domingos e feriados oficiais); 20h22; 21h45; 22h34; 1h22.

Para o Porto (suburbanos) - 5h45; 6h40; 7h27 (não se efectua aos domingos e feriados oficiais); 7h39 (não se efectua aos domingos e feriados oficiais); 8h07; 8h50 (não se efectua aos sábados, domingos e feriados oficiais); 9h35; 11 horas (não se efectua aos sábados e feriados oficiais e só para em Gaia); 11h16; 12h27 (não se efectua aos sábados, domingos e feriados oficiais); 13h15; 13h44; 14h52; 16h25; 16h40; 17h57; 18h39; 18h55 (não se efectua aos sábados); 20h14; 20h42 (não se efectua aos sábados, domingos e feriados oficiais); 21h09 (não se efectua aos sábados); 22h28.

Urbanos

Graciosa-Anta-Graciosa - 7h35 (não se efectua aos domingos e feriados); 9h30; 12h35 (não se efectua aos domingos e feriados); 14h40; 16 horas (não se efectua aos domingos e feriados); 17h35; 18h35; 19h40.

Graciosa-Silvalde-Graciosa - 7h05 (não se efectua aos domingos e feriados); 9 horas; 12h35 (não se efectua aos domingos e feriados); 13h40; 15h30 (não se efectua aos domingos e feriados); 17h05; 18h05; 19h10; 20h10.

Estações de Abastecimento de Combustível

Abertas durante 24 horas - GALP, em Cortegaça e em Miramar, ambas na Estrada Nacional N.º 109.

Abertas das 7 horas às 24 horas - MOBIL, na Rua 19; GALP, na Avenida 24; SHELL, na Rua 62; BP, na Variante da Granja, em frente ao Hotel Solverde.

FIM DE SEMANA NA TELEVISÃO

Fim de semana na televisão

Da programação da Radio-televisão Portuguesa para o próximo fim de semana destacamos os seguintes filmes:

TV2 QUINTA

Hoje, quinta-feira, às 23 horas, na TV2, "Terra Sangrenta".

Produzido pelo célebre David Puttnam, o homem que renovou o cinema inglês nos anos 80, **Terra Sangrenta foi um dos filmes mais admiráveis e bem sucedidos de 1984. Realizado por Roland Joffé o argumento parte de**

um artigo publicado no «New York Times» sobre um relato verídico ocorrido no meio da brutal e assassina repressão ocorrida no Camboja, depois da tomada de Phnom Penh pelos Khmer Vermelhos e que teve como protagonista um jornalista americano.

Este filme admirável é acima de tudo um extraordinário relato humano de amizade e solidariedade.

CANAL 1 Sexta-feira

Às 15 horas, no Canal 1 - "O Grande Chefe".

Trata-se de uma hilarian-

te e tresloucada comédia, sobre as atribuições de um par de raptos que têm o azar de deitar as mãos a um garoto rico de seis anos que é um autêntico flagelo da natureza, capaz de dar com qualquer um em doido e de produzir destruições em massa, com a agravante do seu pai não querer pagar o resgate para gozarde umas inesperadas férias do terrível pestinha.

À 1 hora, no Canal 1 - "Aliança Final".

Trata-se de um "thriller" engenhoso e hábil sobre as aventuras de um texano e do seu fiel puma de estimação.

Às 22 horas, no Canal 1 - "Momento de Verdade II".

De novo com a realização de John G. Avildsen, este segundo filme é a continuação das aventuras do garoto que um dia chegou a Los Angeles sem conhecer ninguém, sendo sistematicamente humilhado por todos até ao dia em que conhece um velho japonês que com muito trabalho, esforço e dedicação o torna num exímio praticante de Karatê. Desta vez a história muda-se para o Japão onde o velho mestre se desloca devido à morte do pai acompanhado pelo seu jovem pupilo americano, que mais uma vez se vê obrigado a exibir os seus dotes de lutador na sequência de velhas contas e velhas histórias deixadas por resolver pelo mestre.

TV2 Sexta-feira

Às 23h20, na TV2 - "O Charme Discreto da Burguesia".

Partindo da aparente descrição de seis personagens à procura de um jantar, o cineasta espanhol Bruñel constrói uma obra de perfeita síntese da alucinação surrealista ao mesmo tempo que se lança de forma violenta, incisiva e maldosa, contra a lógica social da burguesia francesa.

TV2 Sábado

Às 11h35, na TV2 - "O Cerco de Siracusa".

CANAL 1 Sábado

Realizado por Pietro Francisci em 1959, este filme trata-se de um peplum italiano que servindo-se de

um facto histórico, o apoio da cidade-estado a Cartago durante a 2ª Guerra Púnica em 212 A.C. que foi cercada e conquistada pelos romanos, constrói uma verdadeira "love story" em atmosfera épica e guerreira, sobre o amor secreto de Arquimedes e Diana no meio das batalhas e traições, jogos políticos e alianças, engenhosos revolucionários e emoções guerreiras incontroláveis.

Às 16h20, no Canal 1 - "Aconteceu na América".

Telefilme americano a vários títulos admirável desde a sua concepção à sua construção que recria não só de forma épica e trágica os dias da sangrenta guerra civil americana.

Às 22h55, no Canal 1 - "Eles Vivem".

Realizado por John Carpenter em 1988, este "thriller" construído em atmosfera de ficção científica, sobre o caso inquietante de seres extraterrestres que se servem da televisão para controlo mental das massas através de mensagens subliminares e hipnóticas.

Às 00h30, no Canal 1 - "Guerra ao Virus da Loucura".

"Thriller" violento e perturbador sobre a tragédia de uma cidade americana contaminada por uma arma de guerra biológica, para a qual não se conhece antídoto e que transforma pacatos e normais cidadãos em homicidas tresloucados e sanguinários.

CANAL 1 Domingo

Às 16 horas, no Canal 1 - "Uma Aventura em Creta".

Mais uma produção dos estúdios Disney, na Grã-Bretanha, "Uma Aventura em Creta", é um divertido, pitoresco e emocionante filme de sabor policial, sobre as atribuições de uma jovem turista em Creta, que se envolve com um inglês que anda por sua conta e risco atrás de um ladrão de jóias.

TV2 Domingo

Às 22h30, na TV2 - "Klute". Partindo da simples investigação de um polícia por conta própria que tenta descobrir o paradeiro de um cientista desaparecido.

Um grande e inesquecível filme construído com algum sabor dos jogos imprevisíveis do estilo de Hitchcock.

VENDE-SE ESTABELECIMENTO

COM 66,8 M2 E ARRUMOS COM 8,10 M2

EDIFÍCIO PALMEIRAS

LOJA 3 - RUA 8 - ESPINHO

Contactar de 2.ª a 6.ª feira das 9 às 12 e das 14 às 18 horas

Telefone: 721575



MUNICÍPIO DE ESPINHO CÂMARA MUNICIPAL AVISO

- Nos termos e em cumprimento do disposto no artigo 19.º do Decreto-Lei n.º 427/89, de 07 de Dezembro, aplicado à Administração Local pelo Decreto-Lei n.º 409/91, de 17 de Outubro, faz-se público que esta Câmara Municipal pretende realizar de acordo com a alínea d) do n.º 2 do artigo 18.º do mesmo diploma, contratos de trabalho a termo certo, com:
 - 09 cantoneiros de limpeza - escalão 1, índice 120, para exercer funções no sector de higiene e limpeza;
 - 02 operários semiquilificados (jardineiros) - escalão 1, índice 120, para exercer funções no sector de jardins;
- É condição de admissão a posse de qualificações profissionais adequadas ao exercício das funções a desempenhar.
- Os interessados deverão, no prazo de 5 dias, a contar da data da publicação deste aviso nos jornais locais, formalizar a sua candidatura mediante requerimento dirigido ao Presidente da Câmara Municipal, o qual poderá ser entregue no Gabinete de Atendimento deste serviço ou enviado pelo correio dele devendo constar os seguintes elementos:
 - a) Identificação completa (nome, filiação, nacionalidade, naturalidade, data de nascimento, número do Bilhete de Identidade e Serviço de Identificação que o emitiu, situação militar, residência, código postal e telefone);
 - b) Qualquer outro elemento que o candidato considere relevante;
- O requerimento deve fazer-se acompanhar de documento comprovativo das habilitações profissionais e «Curriculum Vitae» detalhado.
- A selecção dos candidatos será feita através de avaliação curricular;
- O contrato a celebrar, reger-se-á pelo disposto no n.º 3 do artigo 14.º do Decreto-Lei n.º 427/89.

Espinho, 17 de Setembro de 1992
O Presidente da Câmara,

Romeu Assis Marques Vitó

VENDEM-SE APARTAMENTOS T2 RUA 36 ESPINHO

Com fogão de sala, vídeo-porteiro, antena parabólica, garagem com comando Informa no local ou Rua 19, n.º 1158 r/c
Telefone 728573

DÃO-SE EXPLICAÇÕES

Do ciclo ao 12.º ano, por vários professores. Preparação para as provas específicas de acesso ao ensino superior. Vai-se ao domicílio.
Contactar n.º 72 44 98
(a partir das 20 horas ou antes das 8 horas da manhã)

NÃO PERCA TEMPO

Telefone e será visitado por nós. C/ ou s/ tecidos, prefira o fato por medida, que veste melhor e tem mais classe.

ALFAIATARIA DS

Rua Idanha - Idanha, Anta - Espinho.
Telef: 72 67 58 - 731 08 28.

ANÍBAL BOUÇON: UM ANTIGO FUTEBOLISTA DE ELEIÇÃO

Depois de algumas semanas de interrupção, retomamos neste número a nossa rubrica "Três minutos de conversa", com mais um convidado de rico passado desportivo, muito especialmente futebolístico, que durante algo mais que escassos cento e oitenta segundos, recordou e evocou connosco algumas facetas e episódios da sua vida.

Falamos de Anibal Bouçon, antigo praticante do desporto-rei, que se notabilizou ao serviço dos "Tigres da Costa Verde", com uma passagem fugaz pela Associação Académica de Coimbra, que o poderia ter catapultado para outros vãos...

Mas, sem entrar em mais pormenores, passemos antes à descrição da nossa conversa, deveras facilitada pela fluência e riqueza de exposição do entrevistado, que deambulou com notório prazer pelos temas propostos, "subvertendo" no bom sentido da palavra, o habitual esquema pergunta-resposta, quase em antecipação aos nossos pensamentos.

Valter, Artur Sebastião, Loureiro e outros que tal, velhas glórias do SCE.

Só que a sua actividade desportiva não se resumiu ao futebol, como já fizemos menção no início, dada a sua boa aptidão, "apesar da baixa estatura", para o voleibol, onde se sagrou inclusive, campeão nortenho, alinhando durante várias épocas, "ao lado dos grandes nomes, que fizeram história, em jogos disputados no velho rinque da esplanada." A partir de determinada altura, no entanto, começou a ser difícil conciliar as duas modalidades, urgindo uma opção, que recaiu no futebol progressivamente profissionalizado (termo que temos de levar em linha de conta, com a conjuntura da

de partida para a "cidade dos doutores". Isto com uma tentativa gorada de aliciamento, pelo meio, do Sporting Clube de Portugal, através do seu presidente doutor Abrantes Mendes.

Primeiro ano servindo como adaptação a novos métodos de trabalho, ganhando experiência, que o levou a iniciar, "a segunda temporada de "pedra e cal" na equipa, realizando jogos com grandes equipas espanholas, ocasião em defrontou craques como Del Sol.

Tudo a correr sobre rodas, até às vésperas de um encontro com o FC do Porto, "durante o estágio que efectuávamos na Mealhada, estava eu a

quecer de todo o amor que nutria pela modalidade, arranjando arte e engenho, por intermédio de alguns amigos que encontrou, para jogar alguns encontros num pequeno clube, perdido algures no território da ex-colónia portuguesa.

O REGRESSO A CASA

De novo em Espinho, surge como preocupação primeira a vontade de arranjar um emprego, se possível conciliado com a faceta de futebolista. Ao jeito, "aceito jogar, se me puserem a trabalhar numa empresa", como acontecia na época, com inúmeros colegas de ofício. Assim foi, e a oportunidade surgiu por alturas de um célebre jogo decisivo entre o SCE e o Marinhense, ditando o acaso um encontro fortuito, com o falecido Comendador Manuel Violas, que sempre disposto a actos generosos para com o clube do seu coração, prometeu a Bouçon o almejado emprego, desde que o resultado fosse uma vitória. "Ganhamos mesmo por 2-1, e lá estou eu já lá vão vinte e cinco anos!"

Dualidade de desempenhos que durou até, "aos vinte e sete anos, quando abandonei o futebol, por me terem surgido dores insuportáveis nos gémeos, de que nunca consegui saber a origem." Uma despedida que teve por palco uma data inesquecível para o Sporting Clube de Espinho, ou seja, a conquista da Taça Ribeiro dos Reis, frente ao Vitória de Setúbal.

Um jogo de que guarda valiosas recordações, como de muitos outros aliás, e daí a nossa sugestão para que Bouçon referisse um deles. que por algum motivo tenha ficado na sua galeria de honra. A evocação vem de um encontro que a sua equipa necessitava imperiosamente de vencer, frente ao Varzim, de molde a garantir uma das subidas à segunda

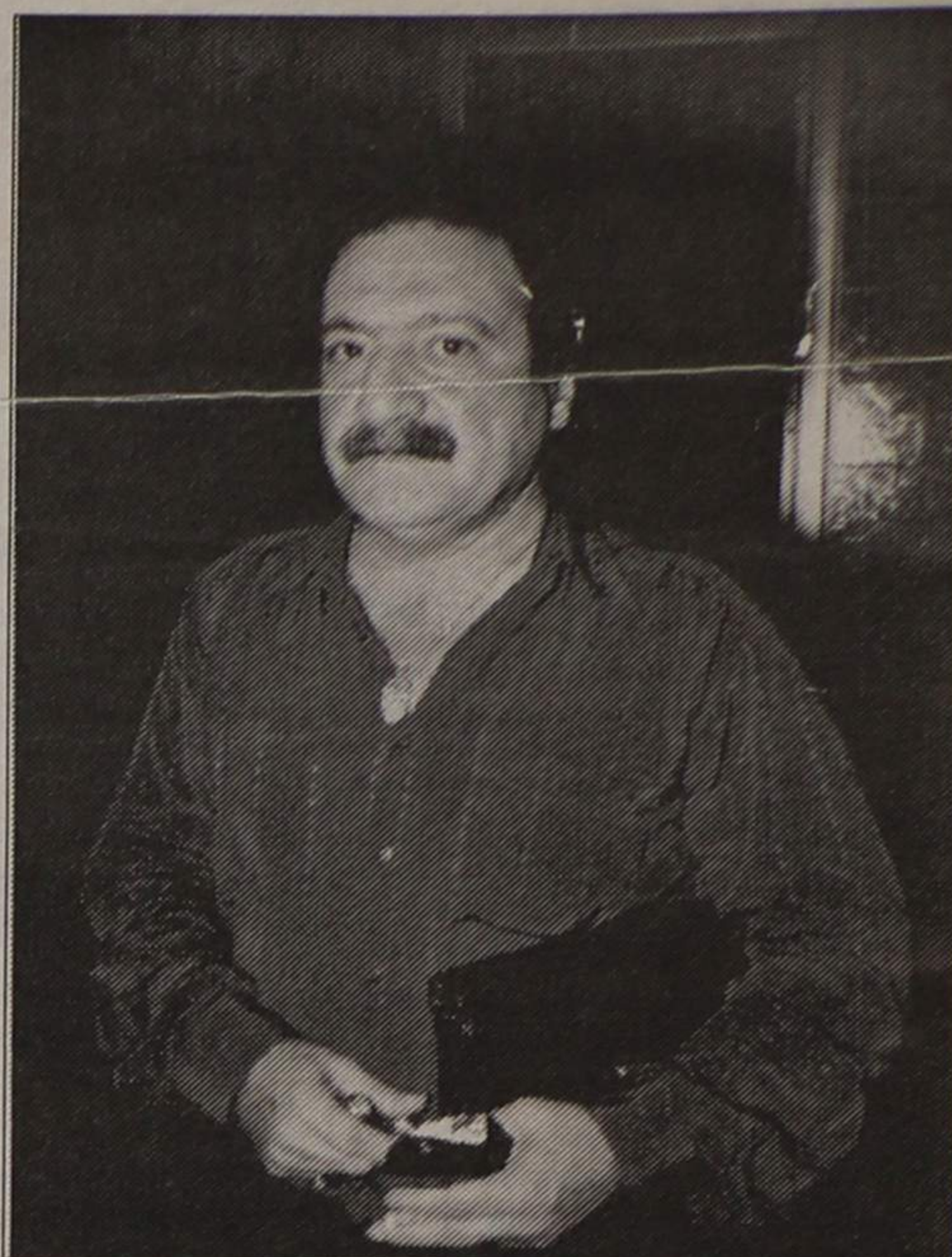

Nome: Anibal Bouçon Braga.
Data de nascimento: 21 de Março de 1940.
Natural: Espinho.
Estado civil: Casado. Três filhos.
Profissão: Empregado de escritório.

Três minutos de conversa

época, por certo ainda muito longe do que se observa actualmente).

Pormenor curioso, terá sido a autorização ministerial que o clube "tigre" teve que solicitar, para permitir que um jogador de tão tenra idade, como era Anibal Bouçon, jogasse no escalão sénior, e tão bem o fazia, que cedo despertou a cobiça dos chamados "grandes".

PASSAGEM PELA "BRIOSA"

Com efeito, as exibições do talentoso jogador espinhense, chamaram as atenções de clubes, como a então poderosa Académica de Coimbra, "...e de Cândido de Oliveira, que na altura do Campeonato do Mundo da Suécia, precisou de três jogadores para a turma estudantil, escolhendo-me a mim, o Gaio do Boavista e um tal Nuno, extremo-esquerdo do Olhanense." Pretensão que teve um opositor decidido no seu pai, pouco convencido a ver debandar o menino dos seus olhos, e pouca colaboração do clube de origem, na eminência de perder ingloriamente um dos seus melhores elementos.

Só que, "água mole em pedra dura...", e às páginas tantas, não a troco de certa importância pecuniária, mas com a promessa do possível ingresso escolar em psiquiatria da enfermagem, que nunca chegou a ser consumado, "por algum desleixo e esquecimento da direcção da Académica", ei-lo de malas aviadas e

jogar "ping-pong" com o conhecido Bentes, quando recebo a notícia sobre a impossibilidade de jogar no escalão sénior, em virtude de ser menor." Advinhava-se a origem do caso, com notificação via Ministério da Educação, despoletada "por manobras do Espinho, pouco satisfeito pela minha saída."

Restou a Bouçon, regressar ao lar paterno, que mesmo perante as tentativas e promessas da Académica em fazer valer o seu enorme peso, para resolução do problema, preferiu a opção caseira, ainda por cima substancialmente melhorada em termos financeiros.

"Deram-me umas "luvas" e um dinheirito, mas fiquei magoado a ponto de a minha carreira, aos 18/19 anos, nunca mais ser encarada da mesma maneira, desligando-me totalmente passados alguns anos."

Efectivamente, o promissor futebolista sofrera um abalo na sua maneira de encarar o desporto, ao regressar de modo tão abrupto a Espinho, "terra de que gosto muito, não conseguindo nunca daqui estar ausente muito tempo." No fundo, faltou a sorte no momento exacto, para singrar numa grande carreira, "que repito, apesar de gostar muito do Espinho, poderia ter sido diferente, não fora esse acontecimento, e também a minha ida para Angola, no cumprimento do serviço militar, onde combati durante a guerra colonial ao longo de 51 longos meses."

Em Angola, aliás, Anibal Bouçon viveu algumas das mais dramáticas experiências da sua vida, "pois estive vinte e oito meses consecutivos em locais de conflito aberto, Zalala por exemplo, onde se registaram os massacres iniciais." Situações adversas que atravessou, não o fazendo es-

divisão, em que tomou parte. "Tínhamos que ganhar por 3-0, devido ao "goal-average", e a quatro minutos do fim, segundo dizem as crónicas, eu consegui marcá-lo com um chapéu executado na perfeição!"

Depois restou na última jornada, confirmar a subida em Viana do Castelo, com nova vitória por 2-1. Feitos que não esquecem, e pena é que os registos fotográficos dessas ocasiões não abundem.

Hoje a postura de Anibal Bouçon é outra, como espectador atento e desportista de bancada, mas aqueles que o

viram jogar não esquecem a fina técnica com que adornava os lances de que era protagonista. Não se declara saudosista, ou adepto da tese que o futebol de há vinte anos seria mais completo, admitindo no entanto, que "ao meu tempo existiam jogadores em maior quantidade, para quem os atributos técnicos não eram segredo, pois hoje, vejo muitos deles dotados de óptima condição física, mas falhos do aspecto que referi."

Memórias de um pequeno-grande jogador.

RA

CARNE VENDIDA EM ESPINHO ESTÁ EM CONDIÇÕES DE SER CONSUMIDA

Depois da operação desencadeada pela PSP de S. João da Madeira, que levou à apreensão de grande quantidade de carne imprópria para consumo em matadouros clandestinos, situados na zona de Oliveira de Azeméis, noticiada amplamente em todos os órgãos de comunicação social, muito se especulou sobre a possível venda de produtos daí originários em talhos da nossa cidade.

Daí que, tenhamos tentado saber junto do Delegado de Saúde, dr. Borges Alves, qual o

ponto da situação. Segundo nos afirmou, não existe por enquanto, qualquer motivo para alarme, já que mal foi despoletada a situação, teve o cuidado de efectuar em conjunto com a PSP local, rigorosos exames e inspecções nos mais diversos estabelecimentos, obtendo por conclusão a inexistência de qualquer tipo de carne imprópria para consumo. No entanto, e para segurança dos consumidores prometeu estar atento e prosseguir as diligências necessárias no sentido de evitar qualquer anomalia.

EDIFÍCIO DO TRIBUNAL CONTINUA ÀS ESCURAS

Construído o edifício do Tribunal de Espinho junto a uma das mais importantes avenidas da nossa cidade e um dos pontos de passagem entre Aveiro e Porto, é de admirar como ainda não está a funcionar a iluminação pública naquele local.

Completamente às escuras no lado da Rua 26 e com alguma iluminação proveniente da própria Avenida 24 não convida ninguém a passar por ali, mas estimula actos de vandalismo. Quem por ali quer passar à noite ou fá-lo com receio ou tem de dar a volta ao quarteirão.

Mas não se trata apenas deste caso. É que este edifício, tendo a importância que têm, não merece de forma alguma que esteja escondido pelas trevas.

Gabinete de Radiologia de Espinho

DR. J. NUNES DE MATOS
DR.ª MARIA DO CARMO VASCONCELOS

Médios especialistas — Raios X e Ecografia

Consultório: Rua 20 n.º 1436 r/c Dt.º • Telef. 721975
Horário: das 9 às 18h30



SALVE 22/09/92

HELIODORO PEREIRA DA SILVA

Sua esposa, filhos e netos vêm desejar-lhe feliz aniversário, na passagem dos seus 80 anos.

PISCINA E TALASSOTERAPIA: PRORROGADO O PRAZO DE ENTREGA

A nossa crónica de hoje vai abordar alguns dos assuntos tratados na 44ª reunião do executivo municipal que se realizou no pretérito dia 15 do corrente mês de Setembro. Da longa mas «fácil» agenda escolhemos cinco temas: prorrogação do prazo de entrega dos projectos de duas obras dependentes das decantadas Contrapartidas do Jogo, da previsão das despesas com as festas a Nossa Senhora da Ajuda/92 que registam um acréscimo de 64,6% em relação aos custos finais das de 1991, da «odisseia» do Cinanima/92, da criação de bolsas de estudo para universitários de Espinho e ainda a história de mais um acidente de viação, um veículo automóvel que caiu num buraco de uma rua de Espinho.

nicos responsáveis pela elaboração do projecto.

-Piscina/Talassoterapia, o atraso na elaboração do respectivo projecto deve-se ao facto de o Tribunal de Contas não ter ainda apostado o Visto na minuta do contrato - não tinha à data em que foram utilizados estes argumentos, 22-6-92, o que foi «remediado» com a decisão do Visto Tácito.

Em relação ao «caso» Piscina e para não irmos mais longe na recapitulação de factos passados, acrescentamos o que se nos ofereceu dizer da deliberação tomada pelo executivo, relativamente a essa matéria, na sua reunião

nos seguintes argumentos: **Centro Hípico, por necessidade de elaboração de novo estudo de implantação e dimensiona-**

mento, que respeite o o Plano Parcial de Urbanização a Sul de Espinho, facto que não foi tido em conta pelos téc-

A Câmara, que continua ainda incompleta pela ausência de Valdemar Ribeiro em gozo de férias, reuniu sob a presidência de Romeu Vitó e a participação dos vereadores Elsa Tavares - também vai de férias, brevemente - Rolando de Sousa, Rosa Maria Albernaz, que substitui, temporariamente, Artur Bártolo, José Fonseca e Casal Ribeiro, tomou conhecimento de um ofício do Fundo de Turismo, organismo dependente da Secretaria de Estado do Turismo a informar a autarquia de que os projectos da Piscina e Talassoterapia e Centro Hípico poderão ser entregues até ao dia 31 de Dezembro do corrente ano, decisão baseada em despacho do ministro do Comércio e Turismo de 10-1-89 e a pedido da nossa Câmara, pedido esse fundamentado



PREVISÃO DAS DESPESAS

Espectáculos de variedades e culturais.....	2 350 000\$00
Bandas de Música.....	1 250 000\$00
Fogo preso, artifício e morteiros.....	1 450 000\$00
Tunas musicais.....	170 000\$00
P.S.P.....	30 000\$00
E.D.P.....	300 000\$00
Seguro.....	50 000\$00
Ornamentações.....	3 200 000\$00
Tipografia.....	100 000\$00
Bombeiros.....	70 000\$00
Outras despesas.....	50 000\$00
TOTAL.....	9 020 000\$00

de 1 de Setembro corrente:

O longo "folhetim" relativo à reconversão da Piscina Solário Atlântico, deu mais um importante passo no sentido da sua resolução, depois da ratificação da assinatura do contrato para a elaboração do projecto da obra, em sessão camarária e com o voto de qualidade do presidente Romeu Vitó, a fazer pender a balança. Votaram contra a assinatura do referido contrato com a GSE/JAPAC, Casal Ribeiro, Rolando de Sousa e Rosa Maria Albernaz e a favor, na falta de Valdemar Ribeiro, juntaram-se ao

responsável máximo autarquia, Elsa Tavares José Fonseca.

Estariam "reunidas" condições para dar sequência às solicitações Comissão de Acompanhamento da Assembleia Municipal..." no sentido não alteração das facturas existentes, foi a justificação avançada por meu Vitó, para a posição, com base no ofício do GSE, transmitido o seu acordo, face alterações a ser sugeridas pela Câmara, nomeadamente no aspecto a referido. A empresa põe-se igualmente a sear o projecto de fo

PARAMOS

BODAS
DE
PRATA

DE



José Vieira de Castro

e

Rosa Maria G. Pinto Cunha V. Castro

SALVE 24/9/92

Seus filhos, na passagem das BODAS DE PRATA do conhecido industrial de Tanoaria e esposa, desejam as maiores felicidades e esperam que esta data se prolongue por muitos e bons anos.

DRA. ROSA MARIA VIEIRA DA CUNHA PINTO DE CASTRO
CECÍLIA MARIA VIEIRA DA CUNHA PINTO DE CASTRO
JOSÉ VIEIRA DA CUNHA PINTO DE CASTRO

PARABÉNS

ROSA MARIA!

A Dra. Rosa Maria Vieira da Cunha Pinto de Castro acaba de concluir, com brilho, o Curso de Direito.

Seus pais, irmãos, avós, tios e primos vêm, por este meio, felicitá-la e desejar-lhe as maiores venturas na sua vida profissional e pessoal.



Paramos, 24 de Setembro de 1992

DO PROJECTO

implicar um investimento de um milhão de contos, enquanto que os trabalhos arranquem na primeira metade do próximo ano.

Enquanto Rosa Maria Albernaz, apontou para o seu não, a falta de condições financeiras para a consecução do contrato, além de, no seu entender, a reconversão ir desvirtuar "a função social" que a Piscina tem desempenhado, Casal Ribeiro encerrou a sua posição, mais uma vez, na convicção de ser um processo irregular, a que se soma o facto momentâneo de não possuir cobertura orçamental.

Foi ainda aprovada a constituição de uma comissão de acompanhamento do projecto de reconversão da piscina, composta por membros da Assem-

de Rolando de Sousa, foi contrária aos seus colegas de voto na deliberação anterior, tendo em vista a necessidade de fornecer directrizes aos projectistas, sobre o modo como a reconversão será operada, acrescentando ainda, o facto de a comissão escolhida, conciliar as componentes técnicas e políticas, num assunto de extrema importância e responsabilidade, conforme tem sido demonstrado pela controvérsia e interesse suscitados, quer junto dos órgãos autárquicos, quer junto da população em geral.

FESTAS A N.º S.º DA AJUDA

Na terceira sessão ordinária do ano em curso, que teve o seu início em 29 do passado mês de Junho, debruçou-se a nossa Assembleia Municipal sobre

da, que, na opinião dos promotores das ditas recomendações, vinham a assumir um **carácter repetitivo e impessoal**, que exigiria - e o plenário concordou - **a elaboração de um programa capaz de aliar às actividades tradicionais outras vertentes do nosso património** (concelhio, entendam-se) bastantes para lhes **dar outra dimensão cultural e concelhia sem lhes retirar o carácter popular**.

Recomendou-se, também, à Câmara, **que se preparasse um programa de animação complementar em conjunto com as juntas de freguesia e as colectividades culturais, desportivas e recreativas do concelho, de forma a ser possível incluir novas manifestações que dinamizem os**



Fonseca preside à Comissão - a organização dos festejos, festejos a que uma percentagem de cidadãos espinhenses se alheia ou até considera incómodos e que, pela primeira vez, vemos abertamente publicitados de **concelhios**.

Mas não é disso que vimos falar, que não cabem aqui juízos de valor, mas, tão somente, do que o executivo deliberou na reunião que vimos apreciando. Das actas da referida reunião consta: **Foi presente uma informação da Comissão de Festas a dar conhecimento de que a previsão das despesas com os festejos é de 9 020 contos e a solicitar a disponibilização de uma verba de 7 000 contos para fazer face a vários contratos a efectuar.**

Considerando que a rubrica orçamental se encontrava, no momento, insuficientemente dotada, a Câmara deliberou conceder um adiantamento de 5265 contos e autorizar as necessárias alterações orçamentais, naturalmente para cobrir a totalidade das despesas.

Em caixa, o leitor pode ver o quadro da previsão das despesas, tal como o conhecemos nos documentos oficiais. Acrescen-

tamos que no ano passado as festas custaram 5 479 330\$00 e que as principais parcelas foram: **Bandas Musicais-1 150 000\$00; Fogo de artifício, preso e morteiros-1 410 000\$00; Ornamentações-1 084 000\$00; Variedades-620 000\$00.**

As receitas somaram 5 986 050\$00 e registou-se um saldo positivo de 506 720\$00.

CINANIMA/92

A edição do Cinanima/92, 16º Festival de Cinema de animação de Espinho, vai ter lugar de 10 a 15 do próximo mês de Novembro.

Tem data marcada mas não tem local determinado.

Em Espinho, as alternativas ao «cinema» do Casino, que vai ser submetido a obras há muito tempo programadas, são poucas, quiçá, nenhuma.

O «S. Pedro» - dizem-nos - ainda está a ser negociado e deverá haver uma última tentativa de acordo no próximo dia 28.

Talvez por saber das dificuldades de o Festival rodar em Espinho, a empresa do Cine-Gaia fez uma oferta, voluntária e desinteressada que enviou à Câmara, colocando a sua



bleia Municipal e da Câmara,

arquitecto Marques de Aguiar e eng.ª Fátima de Azevedo. Aqui, a posição

recomendações do PS e da CDU que visavam directamente a realização das festividades em honra de Nossa Senhora da Aju-

festejos.

Foi este, julgamos, o pensamento que levou o executivo a assumir mais directamente - o vereador

SALVE 19/9/92

**NUNO
PAULO
FERREIRA
MENDES**

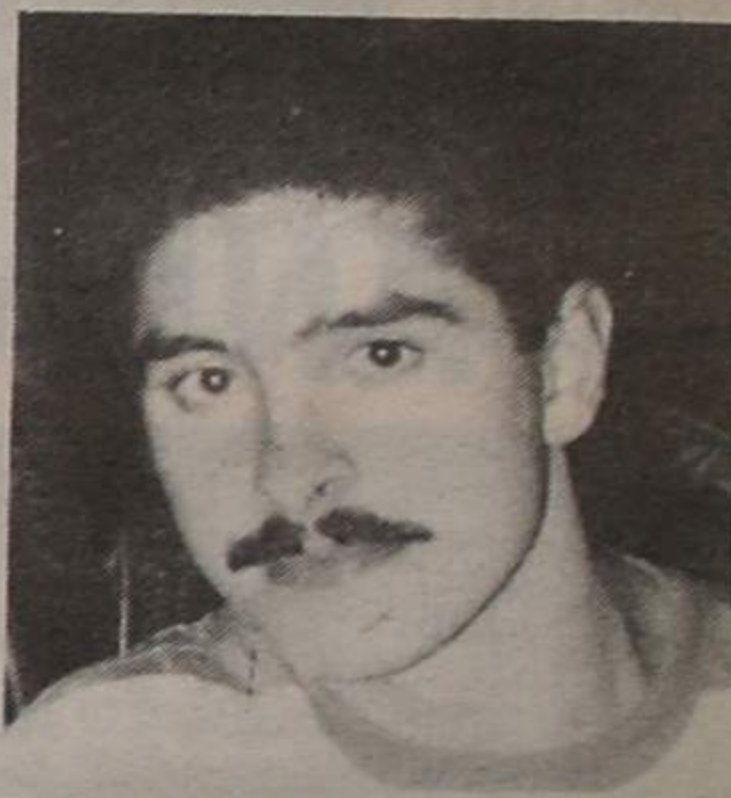

Sua mãe, Maria Margarida Ferreira, deseja ao seu filho, que se encontra ausente na África do Sul, muitas felicidades, na passagem de mais um aniversário.

Beijinhos

CENTRO BRITÂNICO DE ESPINHO

Rua 19, N.º 833/855 - Sala G - 4500 ESPINHO Telef: 728517

DE

LAURA EMÍLIA DE MIRANDA FERRAZ MAGALHÃES e ROGÉRIA VIEIRA PINTO GOMES

"Mrs. MAGALHÃES"

"Mrs. GOMES"

ABERTAS INSCRIÇÕES DURANTE O MÉS DE SETEMBRO

NÍVEIS LECCIONADOS
INICIAÇÃO = INTERMÉDIO = AVANÇADO

Exames oficiais pela Universidade de Cambridge.

F. C. E = First Certificate in English

C. P. E = Certificate of Proficiency in English



LUIZ MEGRE BEÇA & CA., LDA.

CORRETORES DE SEGUROS

(Inscritos no Instituto Nacional de Seguros)

ESPECIALIZADOS EM SEGUROS INDUSTRIAIS, INCÊNDIO E LUCROS CESSANTES

LARGO ENG.º ANTÓNIO DE ALMEIDA, 70-8.º • 4100 PORTO

Telef. 6000089 • Teleg. ORUGES • Telefax 6000088 • Telex 24951 LUMBE P

CÂMARA VAI ATRIBUIR 10 BOLSAS DE ESTUDO

► sala de espectáculos à disposição.

A CM tomou conhecimento da oferta, que apreciou na sua última reunião e decidiu levá-la à Organização do Cinanima/92, que - sob o nome posteriormente - não vai aceitar embora simpática e interessante, porque - e os contactos já vão adiantados - as preferências vão para Esmoriz. Seja qual for a solução final - garantiram-nos - o «quartel-

-general do festival será sempre em Espinho e a designação por que é conhecido permanecerá intocável: de Espinho, ninguém duvide.

Em resumo, a Organização - organização conjunta da Câmara e da Nascente - não aceita a oferta de Gaia e fará passar os filmes em Esmoriz, no Cine Esmoriz-Tour se os responsáveis municipais não chegarem a um entendimento razoável com a empresa proprietária do «S. Pedro».

E é este o ponto da situação!

BOLSAS DE ESTUDO

A vereadora Elsa Tavares apresentou à Câmara uma proposta para que a autarquia conceda no ano lectivo de 92/93 bolsas de estudo a alunos concelhios a frequentarem cursos do ensino superior (oito bolsas) e para os que frequentem estágios de especialização ou realizem trabalhos de investigação (duas) de especial interesse para o concelho, nomeadamente, trabalhos de carácter económico, tecnológico, social e cultural.

A referida proposta foi aprovada e vai ser posta em execução.

As ditas bolsas de estudo, que, oportunamente, serão postas a concurso, serão atribuí-

das anualmente com participação mensal fixa, que para as primeiras será de 12 500\$00 e para as segundas de 25 contos.

Naturalmente que a Câmara abrirá concurso, que publicitará nas formas do costume.

No entanto, podemos adiantar que os pretendentes, além de residirem no concelho de Espinho e de outras condições, deverão provar não dispor de recursos económicos para a continuação dos estudos e ainda que não recebem outra qualquer bolsa, salvo em casos muito especiais que desconhecemos.

Os estudantes interessados, que julguem reunir, no mínimo, as condições que referimos, estejam atentos e concorram dentro dos prazos que hão-de ser fixados. A decisão do

executivo será nas férias do Natal.

ACIDENTE DE VIAÇÃO

A Câmara recebeu e apreciou um requerimento de Joaquim Fernando Costa Silva da Conceição, residente em Moselos do concelho da Feira em que aquele cidadão dava conhecimento de um acidente na sua viatura, que sofreu alguns danos quando **circulava na rua 20/41 e caiu num buraco causado por uma ruptura num tubo de canalização de abastecimento de água ao domicílio.**

O acidente ocorreu no dia 12 de Maio passado e os danos segundo estimativa apresentada orçariam em 46 contos, importância que o Joaquim pretendia lhe fosse paga.

A Câmara, considerando a opinião do seu Departamento Técnico

que entendeu que o condutor, Fernando da Conceição, teria visibilidade suficiente para evitar o buraco, deliberou recolher o parecer do seu consultor jurídico.

O Fernando fez acompanhar o seu requerimento da fotografia que o leitor pode observar junto. Que a roda esquerda do veículo está bem metida num buraco e que em volta há água barrenta não duvidamos e não acreditamos que o condutor tenha deixado cair, deliberadamente, o carro naquele acidente da via.

Será mais um caso a ser resolvido pela justiça se o lesado assim o entender pois que a Câmara não está muito receptiva a reparar este ou outros danos com origem semelhante, voluntariamente.

Fê-lo uma vez e bastou!



CLÍNICA FISIÁTRICA S. PEDRO

MEDICINA FÍSICA E REABILITAÇÃO
Rua 8, N.º 681 - Telef. 724714 - 4500 ESPINHO

Acordo com as entidades

- ADSE
- ACASA
- DMG
- EDP
- SAMS
- SSMJ
- CGD
- SEGUROS
- PARTICULARES

ISMAEL BEIRÃO

MÉDICO ESPECIALISTA

LIANA PEREIRA

FISIOTERAPEUTA

TALHOS EM ESPINHO

E arredores, dão-se à exploração ou passam-se.

Contactar telef. 722054

FÁBRICA DE MÁRMORES E GRANITOS DA TABUAÇA

VITORINO LOPES DA CRUZ,
SUCRS., LDA.

LUGAR DE ESPINHO - S. FÉLIX DA MARINHA
VILA NOVA DE GAIA
APARTADO 205 - 4503 ESPINHO CODEX
TELEFONE 720565



FUNDADA EM 1897



DIVISÓRIAS • TECTOS FALSOS
DECORAÇÃO DE LOJAS

TECTOS E DIVISÓRIAS **PLADUR**

João Carlos Bigail, Lda.
Rua da Fonte - Silvalde
Apartado 509 - 4506 Espinho codex
Telefone 720918 • Fax 728731

"Defesa de Espinho" - 3156 - 1992/09/24

TRIBUNAL JUDICIAL DA COMARCA DE ESPINHO ANÚNCIO

A Doutora ANA CRISTINA APARÍCIO DE OLIVEIRA DUARTE, Meretíssima Juíza de Direito do Tribunal Judicial de Espinho.

TORNA-SE PÚBLICO que nos Autos de Processo Comum com intervenção do Tribunal Singular registados sob o n.º 258/92, pendentes na 3.ª Secção deste Tribunal contra o arguido MÁRIO CARDOSO, casado, comerciante, filho de Joaquim Cardoso e de Bernardina Joaquina de Jesus, nascido no dia 12/9/927 em S. João de Ver - Santa Maria da Feira, e residente no Lugar do Souto Redondo - S. João de Ver - Santa Maria da Feira e, nos quais é participante a Direcção-Geral de Inspeção Económica, com sede em Aveiro, ficaram provados os seguintes factos:

QUE o arguido acima identificado praticou em crime de "publicidade fraudulenta" p. e p. pelo art.º 40.º do DL. n.º 28/84, de 20/1/84, com referência ao disposto no art.º 9.º do DL n.º 252/86 de 25/8/86 e no art.º 6.º do DL 303/83 de 28/6/83.

ASSIM, foi, por sentença proferida a 03 de Julho de 1992, e transitada em julgado, o citado arguido condenado na pena de 60 dias de prisão substituídos por igual período de multa à razão de 400\$00 diários e em 60 dias de multa à mesma taxa diária, o que perfaz a multa global de 48.000\$00, ou, em alternativa em oitenta dias de prisão.

MAIS foi o aludido arguido condenado em taxa de justiça de importância normal nos termos dos art.ºs 184.º, al. c) e 193.º, n.º 1 do Cód. das Custas Judiciais, e nas custas com cinco mil escudos de procuradoria a favor do Serviço Social do Ministério da Justiça e dez mil escudos de honorários a favor da Exm.ª defensora oficiosa nomeada.

Espinho, 17 de Setembro de 1992

A Juíza de Direito

Dr.ª Ana Cristina Aparício de Oliveira Duarte

"Defesa de Espinho" - 3156 - 1992/09/24

"NAVARROS, LIMITADA"

Conservatória de Registo Comercial de Espinho N.º da Matrícula 00801/910625, N.º de Identificação de Pessoa Colectiva 502574640, N.º da Inscrição 02 N.º e data da apresentação Ap. 22/92.08.17

Domingos Maria dos Santos Cáliz, 1.º Ajudante da Conservatória do Registo Comercial de Espinho, CERTIFICO que em relação à sociedade em epígrafe, foram alterados os art.ºs 3.º e 4.º do respectivo contrato, tendo este em consequência, ficado com a seguinte redacção:

ARTIGO 3.º

O capital social, integralmente realizado em dinheiro e outros valores constantes da escrita social, é de MIL CONTOS, e corresponde à soma de três quotas: uma de SEISCENTOS CONTOS e outra de DUZENTOS CONTOS, pertencentes ao sócio ANTÓNIO LUÍS MOREIRA DIAS e outra de DUZENTOS CONTOS, pertencente ao sócio RICARDO AMADEU MONTEIRO NAVARRO; e

ARTIGO 4.º

A gerência da sociedade, dispensada de caução e remunerada ou não conforme for deliberado em assembleia geral, fica afecta ao sócio ANTÓNIO LUÍS MOREIRA DIAS, bastando a sua assinatura para obrigar a sociedade em todos os seus actos e contratos e a representar em juízo, activa e passivamente.

O Texto do contrato na sua redacção actualizada, ficou depositado na pasta respectiva. Está conforme o original. Contém 2 folhas. Conservatória do Registo Comercial.

Espinho, 17 de Agosto de 1992.

A ajudante

(Assinatura ilegível)

CLÍNICA DE MEDICINA DENTÁRIA E CIRURGIA ESTÉTICA E MAXILO-FACIAL

Acordos com: A CASA, ADSE, CGD, EDP, SAMS, PHILIPS E RABOR.

Dr. Jorge Pacheco e Dr.ª Eva Pacheco, Dr.ª Lígia Ferreira, Dr.ª Palmira Castro, Dr.ª Cristalina Aguiar e Dr. Horácio Monteiro da Costa.

ORTOPANTOGRAFIA, TELERRADIOGRAFIA, IMPLANTOLOGIA, ORTODONTIA FIXA.
Rua 8 n.º 381-1.º 4500 ESPINHO Telef. 722718

ESPECIALIDADE EM CAFÉS
FÁBRICA DE TORREFAÇÃO PRÓPRIA
GRANDE SORTIDO DE BEBIDAS
NACIONAIS E ESTRANGEIRAS

CASA ALVES RIBEIRO

VALDEMAR NEVES ALVES RIBEIRO

RUA 19, N.º 294 TEL. 720075 - APARTADO 128 - 4502 - ESPINHO

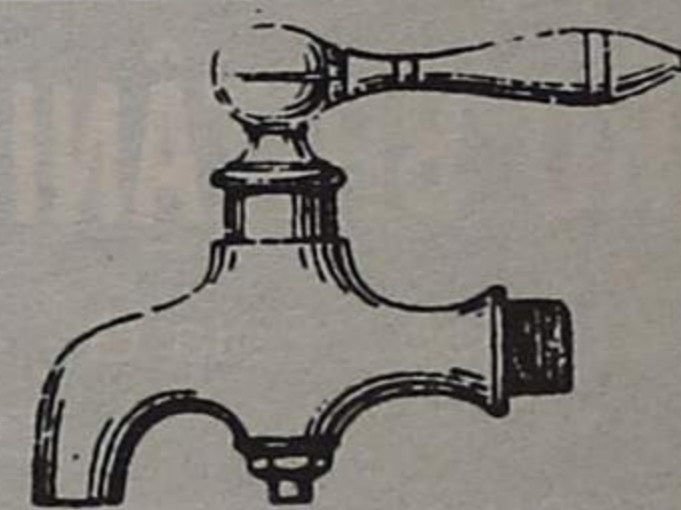

SÓ-TORNEIRAS

Armazém e Retalho de materiais para a construção civil
Torneiras para casas de banho, adufas
válvulas esfera nacionais e italianas, autoclismos
acessórios de latão tipo galvanizado, etc.

PREÇOS ESPECIAIS PARA CONSTRUTORES E PICHELEIROS

Rua 16 n.º 1201 - 4500 ESPINHO • Tel. 720879 • Fax 727566

No REE

JURAMENTO DE BANDEIRA: MUITO POBREZINHO E SIMPLES

Na passada sexta-feira, mais 200 soldados recrutados do Regimento de Engenharia de Espinho (REE) juraram fidelidade à Bandeira de Portugal.

Nas cerimónias, muito mais pobres, em termos de espectáculo, que as anteriores devido ao facto destes soldados terem apenas cinco semanas de instrução, ressaltou, como tem sido hábito a presença de elevado número de familiares dos jovens militares.

Caras bonitas, oriundas de diversas regiões do nosso país, acenavam e pegavam nas máquinas fotográficas e câmaras de vídeo para registarem aquele momento, quicá inesquecível.

Quando se iniciava o

habitual desfile de viaturas, a multidão que envolvia a parada deslocou-se para junto das casernas. Todos procuravam aqueles que ali os trouxeram. Os militares de serviço, os da "peluda", impediam que os entusiasmados visitantes alcançassem os recrutados, que, antes de irem embora, deviam fazer mais um exercício de Ordem Unida.

Após o "dever" cumprido, toca a pegar nas trouxas (no saco) e aproveitar a mostrar à irmã, irmão, mãe, pai, avó, avô, prima, namorada, esposa, etc., o local onde dormiam, bastante limpo e airoso.

Depois disto, muitos quiseram partir para o fim de semana, outros, "acampa-

ram" por perto e em pic-nic aproveitaram para almoçar. Houve também aqueles que levaram os seus familiares até ao refeitório.

Neste juramento ficou patente a tristeza daqueles que gostavam e tinham orgulho em mostrar todas as coisas bonitas que podiam ensinar aos recrutados.

Cinco semanas afinal dá apenas para se começarem a dar os primeiros passos em marcha e para aprender a manusear a G3. As tais coisas bonitas ficarão apenas como recordação para os que acompanham a restante instrução destes jovens militares. As habilidades de outrora (saltar um arco em fogo, apagar incêndios, atacar com granadas, rebenta-



Os familiares aguardavam impacientemente o contacto com os recrutados, sob o olhar atento da PU que não os deixava passar enquanto os superiores não dessem a respectiva ordem

mentos de TNT e lanças-chamas, etc.) ficam apenas nas recordações dos familiares da "peluda" e daqueles que por lá passaram há uns tempos a esta parte.

Fica agora a consolação de que há que cumprir apenas 10 meses de serviço militar obrigatório.

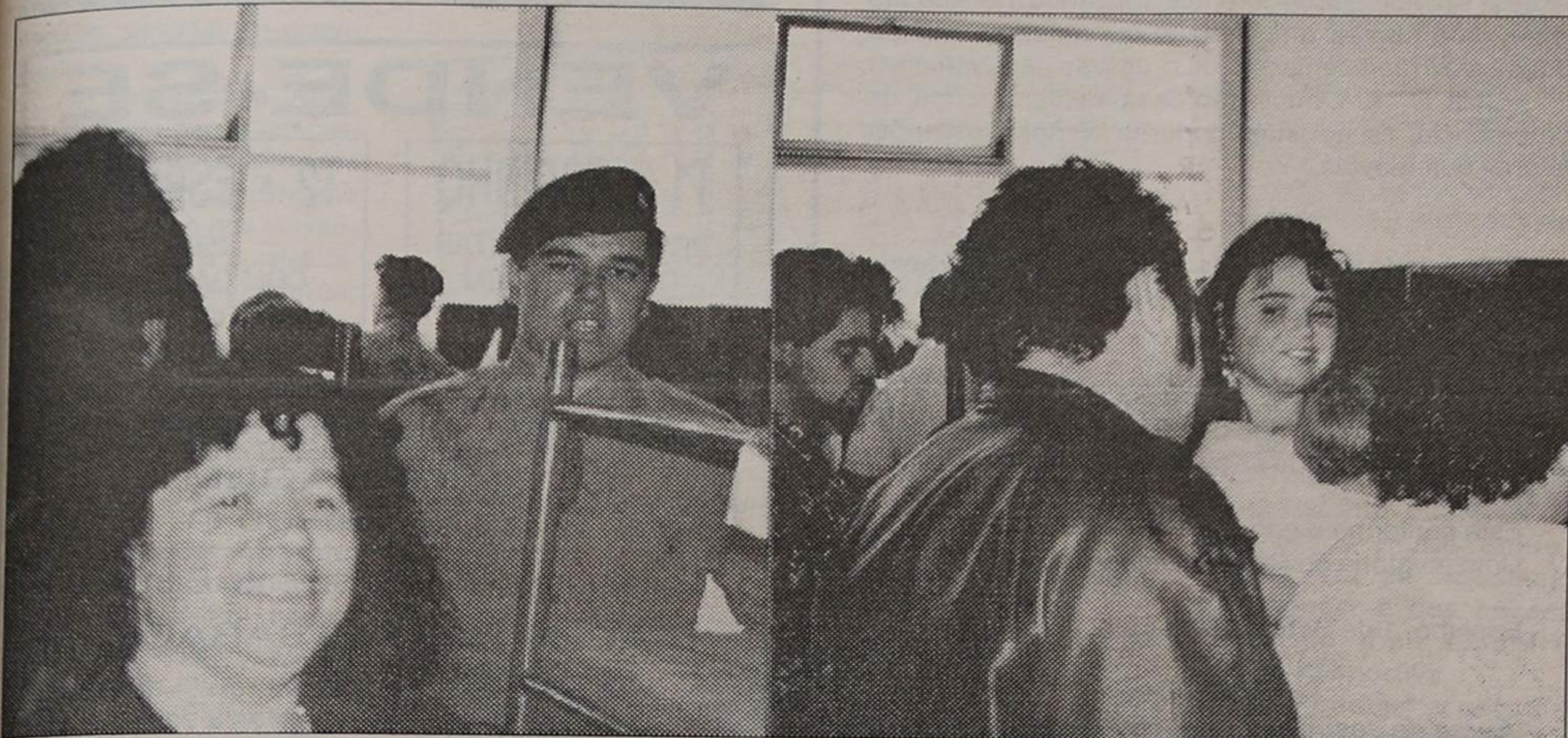

Não se trata duma incorporação feminina! As namoradas, noivas, irmãs, mães, pais, avós, etc., entraram nas camaratas

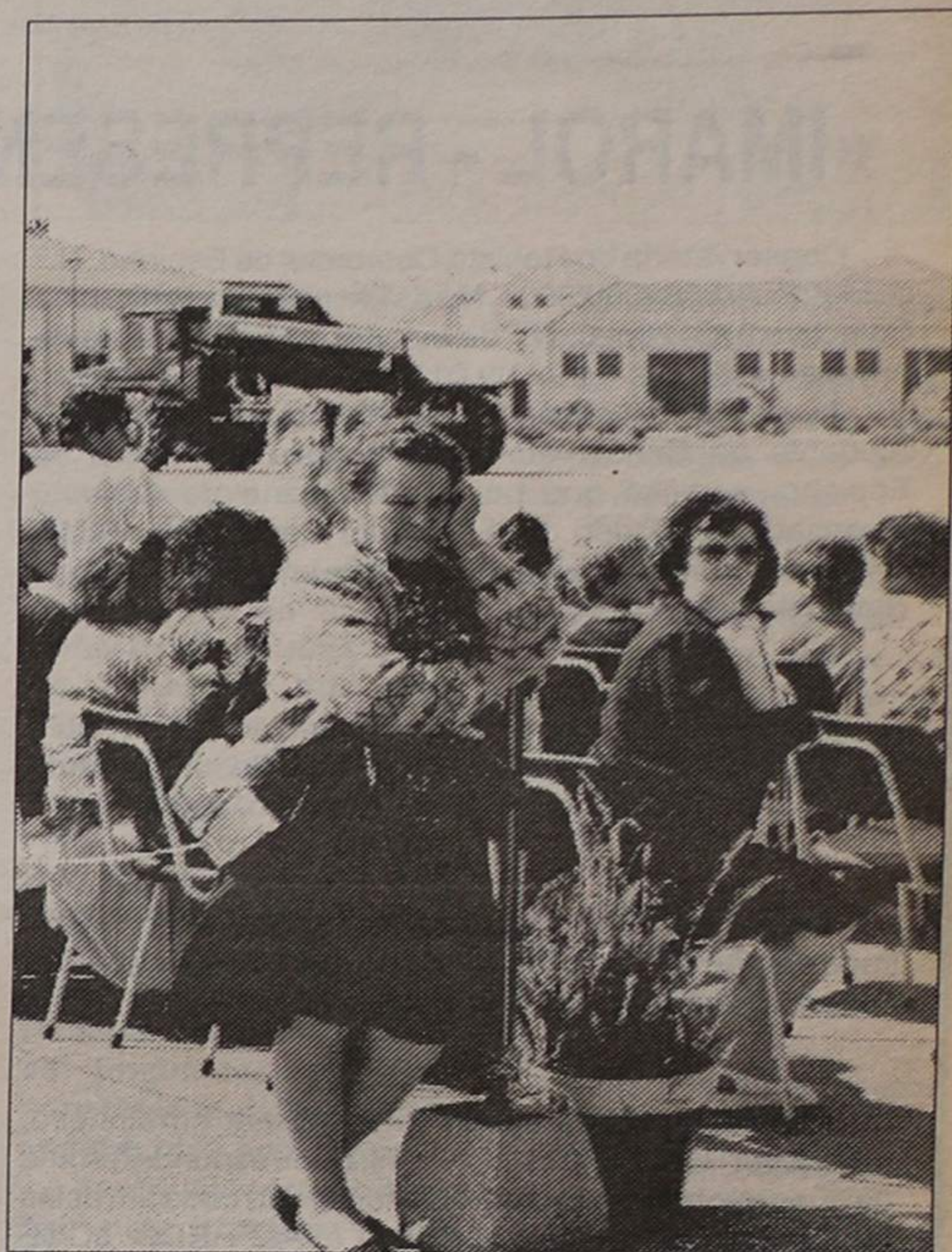

Houve aqueles que estavam pouco interessados no espectáculo e aguardavam o final da cerimónia

VIDRARIA RODRIGUES

Joaquim Paulo Sobral do Couto

Fornecimento de Vidro em Chapa, Cortado, Colocado e Espelhos, Cristais, Temperados e Climasol, Laminados, Lapidados para todo o País

Rua 62, N.º 482
4500 ESPINHO

Resid.: Telef. 7825963
Estab.: Telef. 720505 - Fax

DR. ILÍDIO D'OLIVEIRA SANTOS

MÉDICO DENTISTA

ODONTOPEDIATRIA = Ortodontia Fixa / Prótese Fixa

Consultórios:

-- Rua 16 (Esquina Rua 19), n.º 545-1.º Dt.º - Espinho - Telef. 722931
-- Rotunda da Boavista, 182-2.º H 3 - Porto - Telef. 6007175

Acordo com as entidades: ACASA; CGD; ADSE

LUSOTUFO

TAPETES CARPETES ALCATIFAS

Telefones Geral: 75 17 60 Contabil.: 751894
Exportação: 751860 Encomendas: 751911

Telex: 22243 ROLAS P * Fax: 751164 CORTEGAÇA

PARA VIVER NO MELHOR DE ESPINHO, QUAL É A OPÇÃO?

ASSINALE A CARACTERÍSTICA PRINCIPAL DA HABITAÇÃO QUE QUER PARA SI.

- Habitação T2, T3 e T4 com ótimas áreas.
- Localização na principal rua da zona residencial de Espinho.
- Junto ao Liceu de Espinho.
- Edifício próximo da melhor zona comercial e de lazer da cidade.
- Átrio de entrada em mármore vidro.
- Amplas salas.
- Cozinha mobilada.
- Quartos de banho com móveis e acessórios.
- Instalação de TV - satélite em toda a habitação.
- Rede de gás.
- Vídeo-porteiro.
- Arrecadações.
- Caixilharia de alumínio termolacado.
- Garagens com portão automático de abertura por comando.
- Todas as respostas anteriores.

Facilidades de entrada e financiamento garantido.

VISITE O STAND DE VENDAS TODOS OS DIAS, INCLUSIVE AOS SÁBADOS E DOMINGOS.

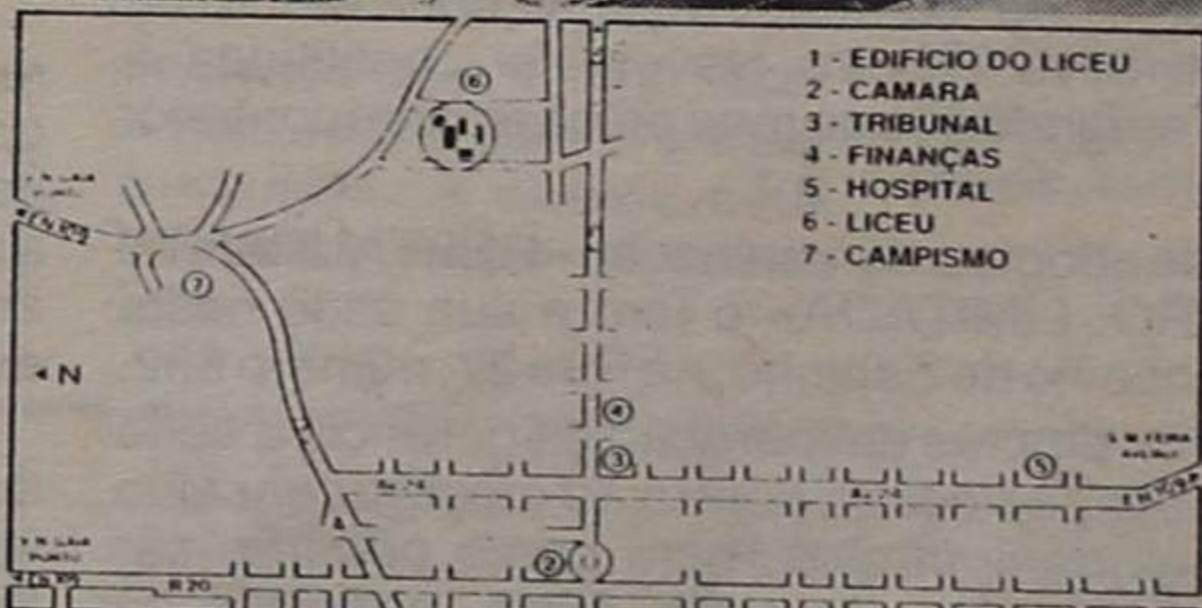

Você sabe como chegar até aqui. Venha.

Edifício do liceu

PROMOÇÃO E CONSTRUÇÃO TURISFIM

Apartado 20 Mozeiros
4539 LOUROSA CODEX
Tel.: (02) 7641813 - Fax: (02) 7642511
Telex: 25768 INF P

«Defesa de Espinho» - 3156 - 1992/09/24

«SANDRA CRISTINA & SOBRAL, LIMITADA»

Conservatória do Registo Comercial de Espinho, N.º de Matrícula 00584/880705, N.º de Identificação de Pessoa Colectiva 502001623, N.º de Inscrição 02, N.º e Data da Apresentação Ap. 02/92.08.20.

Área de Jesus Domingues Rodrigues Ferreira, 2.º Ajudante da Conservatória do Registo Comercial de Espinho, certifico que em relação à sociedade em epígrafe foi alterado o art.º 2.º do respectivo contrato, tendo este em consequência, ficado com a seguinte alteração:

2.º

O seu objecto consiste na confecção de vestuário e comércio a retalho de vestuário.

O texto do contrato, na sua redacção actualizada ficou depositado na pasta respectiva.

Está conforme o original. Contém 2 folhas.

Conservatória do Registo Comercial.

Espinho, 28 de Agosto de 1992

A Ajudante,

Área de Jesus Domingues Rodrigues Ferreira

Campanha de Segurança Infantil do INDC

“COM AS CRIANÇAS O CUIDADO NUNCA É DEMAIS”

Portugal é um dos países da Europa onde ocorrem mais acidentes com crianças. Excluindo os sinistros rodoviários e contabilizando apenas os chamados acidentes domésticos e de lazer, o Instituto Nacional de Defesa do Consumidor (INDC), baseado nos elementos do European Home and Leisure Accident Surveillance System que em 1991 houve cerca de

245.000 crianças acidentadas que recorreram a cuidados hospitalares, daqui resultando inúmeros sofrimentos, incapacidades e ainda perto de 250 mortes.

Tendo em conta esta situação, o INDC desenvolveu, com o apoio comunitário, uma campanha informativa.

Faz parte da Campanha de Segurança Infantil, um

livro intitulado “Com as crianças o cuidado nunca é demais”. Esta edição contém muitos desenhos e simples textos que elucidam perfeitamente dos cuidados a ter com as crianças, quais as atitudes preventivas e mostra os objectos domésticos que elas podem utilizar e que

põem em perigo a sua integridade física.

Para qualquer esclarecimento o INDC está aos dispor e o contacto poderá efectuar-se através do telefone de Lisboa 530489, ou escrevendo para a Praça Duque de Saldanha, 31, 2.º, 1100 Lisboa.



«Defesa de Espinho» - 3156 - 1992/09/24

«IMAROL - REPRESENTAÇÕES, LIMITADA»

Conservatória do Registo Comercial de Espinho, N.º de Matrícula 00880/920901, N.º de Identificação de Pessoa Colectiva 972125825, N.º de Inscrição 01, N.º e Data da Apresentação Ap. 04/92.09.01.

Área de Jesus Domingues Rodrigues Ferreira, 2.º Ajudante da Conservatória do Registo Comercial de Espinho, certifico que por Maria Aldina de Oliveira, divorciada, e Alfredo José Violante Correia de Araújo, divorciado, foi constituída a sociedade em epígrafe que se rege pelo seguinte contrato:

1.º

A sociedade adopta a denominação «IMAROL - REPRESENTAÇÕES, LDA.», com sede nesta cidade de Espinho, na Rua 26, n.º 925, rés-do-chão, esquerdo;

2.º

O objecto da sociedade consiste em representações, importação e exportação de grande variedade de mercadorias;

3.º

O capital social, integralmente realizado em dinheiro, é de QUATROCENTOS CONTOS, e corresponde à soma de duas quotas iguais, pertencendo uma a cada um deles MARIA ALDINA DE OLIVEIRA e ALFREDO JOSÉ VIOLANTE CORREIA DE ARAÚJO;

4.º

A gerência da sociedade, dispensada de caução e remunerada ou não conforme for deliberado em assembleia geral fica afecta a ambos os sócios, que desde já são nomeados gerentes, bastando a assinatura de um para obrigar a sociedade em todos os actos e contratos e a representar em juízo, activa e passivamente;

§ ÚNICO - Em ampliação da sua esfera normal de competência, os gerentes poderão comprar e vender viaturas automóveis;

5.º

Fica vedado aos gerentes assinarem letras de favor, em benefício de terceiros ou no seu proveito próprio;

6.º

Em caso de morte de qualquer dos sócios, os herdeiros do sócio falecido deverão nomear um de entre todos que os represente na sociedade, enquanto a quota se mantiver indivisa.

Está conforme o original. Contém 3 folhas. Conservatória do Registo Comercial.

Espinho, 1 de Setembro de 1992

A Ajudante,

Área de Jesus Domingues Rodrigues Ferreira

VENDE-SE

T1 • ESPINHO

PRONTO A HABITAR
COM GARAGEM
E PARABÓLICA
9.500 C.

T2 • ESPINHO

95M2
COM GARAGEM
E ARRUMOS
12.500 C.

T2 - T3 • ARCOZELO
COM GARAGEM
DESDE 10.500 C.

Tratamos do Financiamento Bancário
ABERTOS AO SÁBADO

DÚPLEX RUA 30 N.º 1017 — ESPINHO
IMOBILIÁRIA, LDA. ☎ 72 22 75 e 72 42 46

«Defesa de Espinho» - 3156 - 1992/09/24

«RESTAURANTE TAMANQUEIRO, LIMITADA»

Conservatória do Registo Comercial de Espinho, N.º de Matrícula 00881/920901, N.º de Identificação de Pessoa Colectiva, N.º de Inscrição 01, N.º e Data da Apresentação Ap. 05/92.09.01.

Área de Jesus Domingues Rodrigues Ferreira, 2.º Ajudante da Conservatória do Registo Comercial de Espinho, certifico que por: António Araújo Neves, c. na comunhão de adquiridos com

Maria de Lurdes da Rocha Gomes Pereira Neves; Augusto Araújo Neves, c. na comunhão de adquiridos com Maria Odete Lourenço Maciel Araújo e José de Araújo Neves, c. na comunhão geral com Maria da Conceição da Silva Ribeiro Neves, foi constituída a sociedade em epígrafe que se rege pelo seguinte contrato:

1.º

A sociedade adopta a denominação «RESTAURANTE TAMANQUEIRO, LIMITADA» e tem a sua sede nesta freguesia e concelho de Espinho, na Rua 27, número 692.

§ Único - Por simples deliberação da gerência a sede social poderá ser deslocada dentro do mesmo concelho ou para concelhos limítrofes, bem como poderão ser criadas ou encerradas sucursais, filiais, agências ou outras formas de representação social.

2.º

O seu objecto consiste na exploração de restaurante e snack-bar.

3.º

O capital social, em dinheiro, é de SEISCENTOS CONTOS, e corresponde à soma de três quotas de

DUZENTOS CONTOS, cada, pertencentes uma a cada um dos sócios ANTÓNIO ARAÚJO NEVES, AUGUSTO ARAÚJO NEVES e JOSÉ DE ARAÚJO NEVES.

§ 1.º - O capital encontra-se realizado em setenta e cinco por cento de cada quota, sendo o restante realizado até trinta de Setembro próximo.

§ 2.º - Se a assembleia geral assim o deliberar, poderão ser feitas prestações suplementares de capital, até ao décuplo do capital social e proporcionalmente às quotas de cada sócio.

4.º

A gerência da sociedade, dispensada de caução e remunerada ou não, conforme for deliberado em assembleia geral, pertence a todos os sócios, desde já, nomeados gerentes, sendo necessária a assinatura de dois para obrigar a sociedade em todos os seus actos e contratos e a representar em juízo, activa e passivamente. Nos actos de mero expediente é suficiente a assinatura de qualquer um.

§ 1.º - É expressamente vedado aos gerentes obrigar a sociedade em quaisquer actos e contratos alheios aos interesses sociais, nomeadamente, fianças, abonações ou letras de favor, respondendo os mesmos perante a sociedade pelos danos que daí possam advir.

§ 2.º - Os gerentes podem, em ampliação da sua esfera normal de competência, comprar e vender veículos automóveis e imóveis.

5.º

A divisão e cessão de quotas entre sócios é livre. A estranhos, porém, depende do consentimento da sociedade,

tendo os sócios não cedentes o direito de preferência.

§ 1.º - Caso não estejam interessados na aquisição da quota, quer a sociedade, quer os sócios não cedentes, a mesma poderá ser vendida a estranhos. Para tal, deverá o sócio cedente comunicar, quer à sociedade, quer aos seus consócios, o valor da quota a ceder, as condições de venda e bem assim a identificação do possível comprador. Quer a sociedade, quer os sócios não cedentes deverão pronunciar-se sobre o assunto comunicando a respectiva decisão, no prazo máximo de trinta dias.

§ 2.º - Em caso de arresto ou penhora de qualquer quota, a sociedade em primeiro lugar e os sócios em segundo, reservam o direito de adquirir essa mesma quota pelo seu valor nominal.

§ 3.º - Por morte de qualquer sócio os seus herdeiros deverão nomear um de entre si que a todos represente na sociedade enquanto a quota se mantiver indivisa.

6.º

As assembleias gerais, quando a Lei não prescrever outras formalidades ou prazos, serão convocadas por cartas registadas, dirigidas aos sócios, com quinze dias de antecedência.

Está conforme o original. Contém 5 folhas. Conservatória do Registo Comercial.

Espinho, 1 de Setembro de 1992

A Ajudante,

Área de Jesus Domingues Rodrigues Ferreira

AMADEU: "VAMOS CONSEGUIR FAZER UM CAMPEONATO SEM SOBRESSALTOS"

É defesa lateral direito e chama-se Amadeu Cristello Nunes Cunha. Natural de Angola, 26 anos, é casado e tem uma filha de quatro anos chamada Vanessa Soraia.

Amadeu, como é conhecido no meio futebolístico começou por jogar no Naval 1º de Maio, na Figueira da Foz, e transferiu-se depois para Cantanhede, para Os Marialvas. Integrou a equipa do Benfica e Castelo Branco que subiu pela primeira vez à Divisão de Honra e na época passada esteve no Vitória de Setúbal. Foi uma das primeiras contratações dos "tigres" para o "team" que depois de campeão nacional da Divisão de Honra ia até ao escalão principal do nosso futebol.

Até ao momento, Amadeu estava apenas integrado na lista dos convocados e tinha ficado por diversas vezes no banco dos suplentes. No encontro do passado sábado teve de defrontar o Sporting Clube de Portugal e de marcar directamente o perigosíssimo búlgaro, Balacov, que reconheceu não ter sido muito difícil.

Segundo o jogador, o princípio da sua carreira futebolística foi quando vim para Portugal para passar férias. Foi nessa altura que surgiu a oportunidade de jogar a profissional na Figueira da Foz, no Naval 1º de Maio. Agarrei a oportunidade e consegui conciliar os meus estudos com o futebol.

Nos juniores, conseguimos passar à fase seguinte e na final apanhamos o Benfica, Sporting, Setúbal e Torralta. Nesse ano, o Naval subiu à 2ª Divisão, onde estive durante dois anos. Depois disto saí para o Marialvas, voltei ao Naval e estive dois anos no Castelo Branco. Na capital da Beira Baixa ficamos em sexto lugar, o que nos deu a passagem à Divisão de Honra. No ano a seguir fizemos uma época extraordinária e se tivéssemos tido apoios a nível de bastidores, se calhar teríamos ido à 1ª Divisão.

Isso não aconteceu! Estivemos todo o campeonato nos três primeiros lugares.

E no Setúbal?

O Setúbal foi uma aposta minha, que talvez não tenha sido a mais certa!

Na altura estava lá o "mister" Quinito e muito por força dele fui para Setúbal.

Nessa época tive muitos convites e propostas até melhores que a do Setúbal, mas fiz a opção pelos sadinos porque entendi que era dos clubes que me poderia dar mais projecção.

Tive pena do Quinito não ter lá continuado e

No segundo ano consegui levar tudo a bem com a direcção que me merece o maior respeito e rescindi o contrato de forma amigável. Se quisesse continuava em Setúbal, mas sei que se lá ficasse mais um ano ficaria parado e ser-me-ia muito prejudicial.

Foi então que apostei em trabalhar com o Quinito, visto que ele tinha manifestado interesse em que eu viesse para cá.

FELIZ POR VIR PARA ESPINHO

O que sentiu na altura em que viu a possibilidade de vir para Espinho?

DESPORTO

apesar de ter jogado pouco, acabou por ser um ano positivo porque aprendi muito com os mais experientes e trabalhei com grandes profissionais.

Na altura queria mudar porque senti que se calhar estava a mais! Foi então que me comecei a mexer. Estive muito perto de vários clubes.

Como tinha falado



Não há tempo para ficarmos com "azia"

com o Quinito há alguns meses atrás e ele me tinha dito que contava comigo, esperei até praticamente ao final do campeonato.

Um dia vim até cá com o Quinito e acertei tudo com o Espinho.

Foi uma alegria muito grande, porque tratava-se de jogar numa 1ª Divisão. Isto acaba por ser o grande objectivo de qualquer jogador! É aqui que tentamos mostrar o nosso valor!

O que lhe dizia este clube?

Sabia que o Espinho tinha dificuldades porque não era um clube rico. Como trabalhei noutros clubes onde havia grandes dificuldades sabia que isso não seria nenhum entrave. Tinha a certeza de que vinha para cá para trabalhar e merecer a melhor confiança do treinador.

Como se está a sentir?

Estou muito bem.

Não há tempo para ficarmos com "azia", como se costuma dizer!

O conjunto é muito bom porque quase todo vem do ano passado. É um grupo muito unido, que gosta de trabalhar, rir, brincar e que encara tudo de uma maneira muito desportiva.

O "mister" costuma dizer que nem toda a gente se adapta a esta casa, mas pelos vistos eu estou a consegui-lo.

As pessoas que estão à frente do clube estão satisfeitas com o meu trabalho, apesar de ainda só ter feito um jogo. Somos 22 e não podem jogar todos e jogam aqueles que o treinador entende estarem nas melhores condições. Se surgir outra oportunidade, por exemplo no domingo, lá estarei para dar o meu melhor.

"ENQUANTO NÃO SAI A CONVOCATÓRIA HÁ SEMPRE UMA ESPERANÇA"

Foi convocado várias vezes. Alguma vez pensou

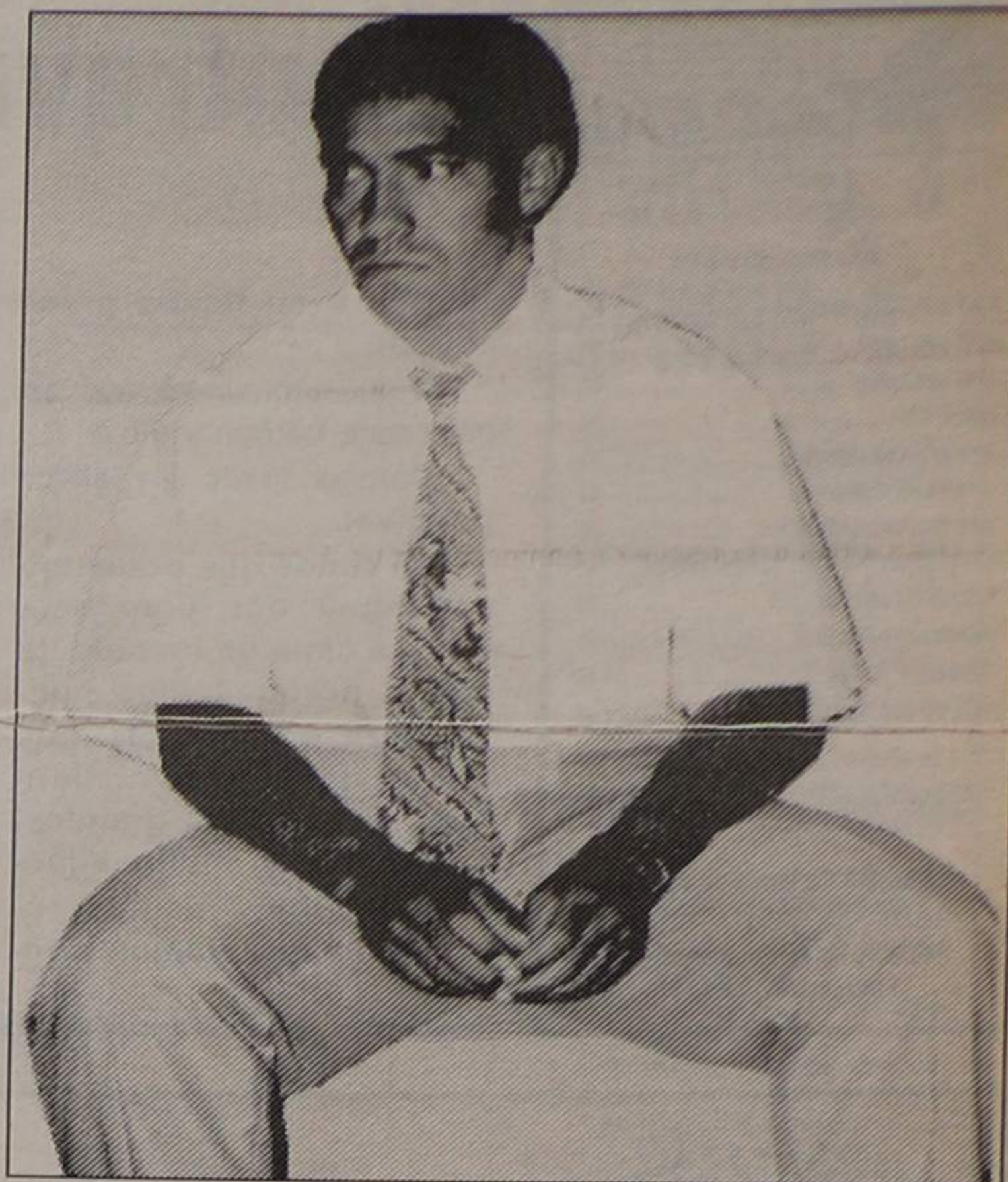

que poderia ser o eterno suplente ou acreditou que poderia integrar os 11 iniciais?

Quando somos convocados temos de estar à espera de tudo!

Na quinta feira anterior ao jogo do Sporting tinha treinado uma equipa. Pensamos que seria esse conjunto que iria jogar, no entanto, sabíamos também que poderiam surgir alterações porque se tratava de uma partida diferente... Tínhamos de estar precavidos para uma eventualidade! Poderia surgir uma chance! Enquanto não sai a constituição da equipa há sempre uma esperança.

Tenho estado a trabalhar para justificar a minha vinda para cá e a minha inclusão no 11 inicial. No sábado joguei de incio e fiquei muito feliz.

Sei que não estou no meu melhor, mas tentei não comprometer!

No Sporting de Espinho há quatro laterais direitos, um deles é o Joel que foi adaptado ao lugar. Com tantos laterais direitos o que pensou quando começou a treinar?

No princípio pensei que eramos apenas os três e que iríamos discutir o lugar. Depois veio o Joel e o "mister" experimentou-o naquela posição. Ele adaptou-se bastante bem e tem estado a 100 por cento e está a cumprir. A equipa está bem e só temos de trabalhar.

Já alguma vez jogou noutra posição?

Já joguei a lateral esquerdo, por lesão dos meus colegas e no Setúbal a médio direito.

Costuma marcar muitos golos?

De vez em quando!

No ano passado só marquei um golo, frente à Académica de Coimbra, mas também joguei muito pouco!

NA FOLGA HÁ SEMPRE UM PASSEIO

Como costuma ocupar os tempos livres?

Passeio, descanso, vejo videos, etc..

Os poucos tempos livres que temos são para descansar. Esta é a nossa vida!

Nos dias de folga há sempre um passeio. Tenho uma mulher e ela também não pode estar sempre em casa!

A sua esposa compreende a sua vida de futebolista?

Claro! Ela já sabia que tinha de se privar de muita coisa, mas acho que quando deixar de jogar posso trazer muitas compensações.

A sua família acompanha-o no seu trabalho?

Sim! Nos jogos em casa estão sempre presentes. Quando jogamos fora, se ela fosse aos jogos teria de andar pela



RUA 14 N.º 781
4500 ESPINHO

SOMOS A SUA MEDIADORA! TEMOS PARA VENDA:

ANDARES T1 desde
ANDARES T2 desde
ANDARES T3 desde

9.500 c.
10.500 c.
13.500 c.

MORADIAS BIFAMILIARES
MORADIAS 2, 3 e 4 Frentes
LOTES URBANIZADOS desde 5.500 c.

☎ 7310688 - 7310691 ☎



AUTOMÓVEIS

FIAT TIPO CHARME II 1.4	90
FIAT UNO 60 S	90
FIAT UNO 45 S	90
GOLF 1.3 +	90
JIPE SUZUKI VITARA	90
JIPE UMM TURBO	92
JIPE SUZUKI SAMURAI	90
MITSUBISHI PAJERO TURBO (Novo)	92
PEUGEOT 205 RALLYE	90
RENAULT 5 GTL 5 p.	83
RENAULT 19 TSE	89
VOLVO 480 TURBO	88

ACEITO TROCA POR CARRO OU MOTOCICLETA

CONDIÇÕES ESPECIAIS DE CRÉDITO
PREÇOS PARA REVENDARua 19 N.º 884 — ESPINHO
Telefone (02) 72 58 80

A entrevista com Amadeu

estrada e eu ficaria preocupado.

Quais são as perspectivas para este campeonato?

Vamos fazer o melhor possível.

Já vimos que podemos conseguir um lugar bem bom, a cima de metade da tabela, porque temos equipa para isso e pelo que vimos dos outros conjuntos. Tirando os grandes, não equipas muito superiores a nós.

Acho que vamos con-

seguir fazer um campeonato sem sobressaltos.

O que acha desta classificação inicial?

É normal porque nos jogos que tivemos acabamos por dar uma resposta positiva. Nos quatro primeiros jogos merecemos ganhar em todos, apesar de não o termos conseguido com o Braga e Farense. Em Alvaiade o Sporting esteve muito bem e conseguimos sair de cabeça erguida.

E para o Benfica, quais as previsões?

Vamos tentar ganhar. Temos a mesma filosofia para todos os jogos: jogamos para ganhar o máximo de pontos possível.

O que espera da assistência para este jogo?

Espero que venha muita gente e que encham o estádio. É importante que esteja cheio e que a massa associativa nos transmitam o maior apoio possível. No domingo vamos precisar de todos eles.

Nanuel Proença

AGENDA DESPORTIVA

Andebol

Séniore femininos - Sporting de Espinho - Sports Madeira, no sábado, dia 26 às 16 horas no pavilhão Joaquim Moreira da Costa Junior.

Séniore masculinos - Sporting de Espinho - S. Joanense, sábado, dia 26 às 18 horas no pavilhão do Sporting de Espinho.

Futebol

Juvenis - Sporting de Espinho - Cinfães, sábado,

dia 26 às 16 horas em Cassufas.

Juniore - Sporting de Espinho - Oliveira do Bairro, domingo, dia 27 às 11 horas em Cassufas.

Reservas - Sporting de Espinho - Arrifanense, dia 1 de Outubro, às 16 horas no campo de Cassufas.

Séniore - Sporting de Espinho - Benfica, domingo, dia 27 às 16 horas no Estádio Comendador Manuel de Oliveira Violas.

Golfe

No domingo, dia 27 disputa-se nos "greens" do Oporto Golf Club, em Silvalde, a Taça Abecassis.

Voleibol

Séniore masculinos - Académica de Espinho - Antigos Alunos dos Açores, sábado, dia 26 às 21h30 no pavilhão da Associação Académica de Espinho; Universidade Lusíada - Sporting de Espinho, sábado, dia 26 às 17 horas no Pavilhão da Faculdade de Motricidade Humana (ex-ISEF); Académica de Espinho - Vólei Clube de S. Miguel (Açores), domingo, dia 27 às 18 horas no pavilhão Arquitecto Jerónimo Reis; Sporting Clube de Portugal - Sporting de Espinho, domingo, dia 27 às 18 horas no pavilhão do Estádio Universitário de Lisboa.

TOTOBOLA

Concurso dos Órgãos de Informação nº 40/92 correspondente a 4 de Outubro de 1992. Prognóstico «Defesa de Espinho», redacção desportiva:

Marítimo-P.Ferreira 1
Boavista-Espinho 2
Estoril-Belenenses 1
Beira Mar-Tirsense X
Guimarães-Salgueiros	... 1
Chaves-Famalicao X
Porto-Braga 1
Benfica-Farense 1
Gil Vicente-Sporting 2
Louletano-Torreense X
Feirense-Rio Ave 1
U.Leiria-Leixões 1
Aves-setúbal 2

AGENDA DESPORTIVA



O DESPORTO
ESTÁ DE VOLTA
À ANTENA DA

RÁDIO COSTA VERDE/88.4

TODOS OS DIAS DESPORTO:

7.30 HORAS, 13.00 HORAS E 19.00 HORAS

ÀS 5.ª-FEIRAS

21.00 - 23.00 HORAS

AS GRANDES REPORTAGENS

DOMINGOS

15.00 HORAS - 20.00 HORAS

AS EMOÇÕES DO FUTEBOL

AS 1.ªS DO DESPORTO COM UMA EQUIPA DE 1.ª

EMPREGADO DE ESCRITÓRIO

M/F

Firma sediada em Espinho
Pretende admitir empregado/a para escritório, com conhecimentos na área de contabilidade.

Enviar «Curriculum» para: Apartado 396 - 4504
ESPINHO Codex

VENDE-SE URGENTE

Por motivo de retirada para o estrangeiro, APARTAMENTO T3 C/ 3 quartos, sendo 1 c/ suite mais 2 W.C., sala comum c/ fogão de sala, cozinha, despensa, lavandaria, elevadores, vídeo, arrumos e c/ lugar de garagem.

Contactar; Rua 30, n.º 1096, Apartamento 504.

Telef. 72 82 57 ou semana horas de expediente 72 20 63.

ATENDEDORA DE STAND

Agente em Espinho da marca Peugeot necessita para o seu Stand de uma atendedora.

Resposta para: Peugeot

Centro Comercial Solverde II - Espinho

Deseja aprender a COMUNICAR-SE EM INGLÊS?

Aprenda Inglês como aprendeu Português: de uma maneira natural e prática para compartilhar as ideias com outras pessoas europeias. Professor americano, pós-graduado com experiência em três continentes.

Preços acessíveis. Consulta inicial grátis.

Chamar (056) 591 812



FERNANDO RODRIGUES

MISSA DO 30.º DIA

Sua esposa, filhos, netas e restante família comunicam às pessoas das suas relações e amizade, que mandam celebrar missa em sufrágio da sua alma, domingo, dia 27, pelas 19 horas, na Igreja Matriz de Espinho, pelo que antecipadamente agradecem a quantos participarem em tão piedoso acto.

Funerária N.º Sr.ª D'Ajuda - Sancebas e Luis Alves - Rua 20 n.º 887 - Telef. 725129

ADRIANO GOMES FERNANDES

AGRADECIMENTO E MISSA DO 7.º DIA

Sua família vem, por este meio, agradecer a todas as pessoas que participaram no funeral do saudoso extinto. Comunicam que a missa do 7.º dia será celebrada no próximo sábado, dia 26, pelas 8 horas da manhã, na Igreja de Silvalde. Desde já agradecem a quem possa comparecer a este piedoso acto.



Agência Funerária de Eudósia Isabel Guerreiro Nieves
Rua da Boa Nova n.º 2 - Silvalde - Telef. 723392

D. MARIA AMÉLIA DE MEDEIROS (CAFÉ LAUSANNE)

MISSA DO 30.º DIA

Seu marido, filhos, noras, genros, netos, irmãos, cunhados e restante família vêm, por este meio, comunicar que será celebrada missa do 30.º dia, quinta-feira, dia 1 de Outubro, pelas 8 horas da manhã, na Igreja Paroquial de Silvalde. Pelo que, antecipadamente, e de igual modo, agradecem a quantos participarem em tão piedoso acto.



ESPINHO JOANA VALENTE DA SILVA BRANDÃO

AGRADECIMENTO

Seu marido, filhos, noras, netos e demais família vêm, por este único meio, agradecer, reconhecidamente, a todas as pessoas das suas relações e amizade que se dignaram assistir ao funeral da saudosa extinta, D. Joana Valente da Silva Brandão, ou que de qualquer modo lhes manifestaram o seu pesar e lhes dirigiram palavras de conforto aquando do doloroso transe que enlutou a família. Comunicam que a missa do 7.º dia será celebrada, sábado, dia 26, às 19 horas, na Igreja Matriz de Espinho



Orlando Almêida Brandão
Marla da Graça Silva Marques
Marla de Lurdes da Silva Brandão
Orlando da Silva Brandão
Alfredo da Silva Brandão

CAMPEONATO NACIONAL DA 1.ª DIVISÃO * CAMPEONATO NACIONAL DA 1.ª DIVISÃO * CAMPEONATO NACIONAL DA 1.ª DIVISÃO

SPORTING DE ESPINHO NADA PODE FAZER

O Sporting Clube de Espinho sofreu sábado passado em Alvalade, a sua primeira derrota no Campeonato Nacional da 1.ª divisão, como Sporting Clube de Portugal, por 3-0. Há, aproximadamente, um ano que os "Quinitos" não perdiam uma partida para o campeonato. Recordamos que foi no ano passado, na quinta jornada que os "tigres" foram derrotados pela Académica de Coimbra por 4-0.

O encontro de Alvalade foi marcado pelos golos que o Sporting fez nos momentos cruciais da partida, aos 21 minutos, ao terminar a primeira parte e no início do segundo tempo.

Os "tigres" mostraram durante muito tempo uma defesa muito consistente, segura de si própria, não fosse um livre marcado de muito longe por Balacov, era impenetrável.

O búlgaro ao serviço dos

leões, disfrutou de um potente remate, colocado ao ângulo direito da baliza de Silvino.

Depois deste tento os espinhenses tentaram avan-

çar no terreno, mas os pupilos de Robson estavam moralizados e remetiam o seu adversário ao seu meio campo. Quinito tentava chegar ao intervalo apenas a

perder por 1-0 para transmitir novas instruções aos seus pupilos.

Sobre os 45 minutos, caiu um balde de água fria sobre o Sporting de Espi-

nho. Cadete apareceu oportuno junto da pequena área, recebeu muito bem um cruzamento e de cabeça fez o 2-0. Para piorar as coisas, no início da segunda parte, Iordanov rematou fortíssimo de fora da grande área. Silvino não conseguiu segurar a bola, e no ressalto, Balacov fez o 3-0.

Os espinhenses tentaram reduzir desesperadamente a vantagem, mas naquela noite de sábado tudo corria à mil maravilhas para os sportinguistas.

O Espinho nada pode fazer contra este super-Sporting.

VITOR SILVA VAI RECEBER TROFÉU «DEFESA DE ESPINHO»

Vitor Silva vai receber no próximo domingo, no encontro frente ao Benfica no Estádio Comendador Manuel de Olivei-

ra Violas, o Troféu «Defesa de Espinho» correspondente à época 91/92, da Divisão de Honra.



ESPINHO-BENFICA DOMINGO ÀS 16 HORAS

O encontro correspondente ao Campeonato Nacional da 1.ª Divisão entre o Sporting Clube de Espinho e o Sport Lisboa e Benfica realiza-se no domingo, dia 27 às 16 horas, no Estádio Comendador Manuel de Oliveira Violas. As portas do estádio abrem às 14 horas.

CELSINHO FOI PARA VILA REAL

Celsinho, o brasileiro que veio do Campo Grande, rescindiu contrato com o Sporting de Espinho na passada quinta-feira e passou a integrar o plantel do Vila Real.

Quinito teve de dispensar porque se vê a sua equipa com o número limite de estrangeiros, numa altura em que os processos de naturalização de Marcos António e Pingo ainda se encontram bastante atrasados.

CHICO FARIA VESTE A CAMISOLA "TIGRE"

Chico Faria, ex-Famalicao, assinou contrato com o Sporting de Espinho na passada quinta-feira.

O ponta de lança português tem 28 anos, já se encontrava a prestar testes a Quinito há algumas semanas, e o técnico espinhense já poderá contar com ele para o encontro com o Benfica.

RALLI PAPER DO VÓLEI "TIGRE"

O departamento de voleibol Sporting Clube de Espinho vai realizar no próximo dia 10 de Outubro um Ralli Paper.

As inscrições são limitadas e podem ser feitas no pavilhão Joaquim Moreira da Costa Junior até ao dia 9.

CRUZEIRO DE SILVALDE TEM NOVOS CORPOS GERENTES

José Luis da Silva Moreira foi eleito recentemente presidente da Direcção da Associação Desportiva Cruzeiro do Sisto de Silvalde. Eis o elenco directivo deste clube para a época 1992/93: Assembleia Geral - Presidente, José de Sá Fernandes; vice-presidente, Paulo Nascimento; secretário, José Valdemar Ferreira. Direcção - Presidente, José

Luis Moreira; vice-presidentes, Augusto Silva e Joaquim Silva; secretário, Gaspar Silva; tesoureiro, Manuel Gomes; 1.º vogal, Telmo Rodrigues; 2.º vogal, Alexandre Fontes.

Conselho Fiscal - Presidente, Albertino Silva; vice-presidente, Carlos Alberto Pereira; secretário, António Correia de Sá.

SPORTING, 3 ESPINHO, 0

Estádio de Alvalade. Cerca de 25 mil pessoas. Noite amena, relvado excelente.

Equipa de arbitragem de Braga: Cunha Antunes, auxiliado por Pinto Rocha e Luis Ferreira.

Resultado: Sporting, 3 (Balacov, 2, e Cadete)-Espinho, 0

Ao intervalo: 2-0.

SPORTING - Ivkovic; Marinho, Barny, Valkx, Leal; Peixe, Figo, Filipe, Balacov; Cadete, Iordanov.

Substituições: entrou Amarel para o lugar de Peixe, aos 19 minutos, e aos 73 Carlos Jorge rendeu Barny.

Não utilizados: Sérgio, Paulo Torres e Capucho.

Treinador: Bobby Robson (inglês).

Cartões: amarelos para Barney (52) e Cadete (60).

ESPINHO - Silvino; Amadeu, Vitor Silva, Dito, Cerqueira, Marcos António; Rui Manuel, Zinho, Ado, Joel; Alain.

Substituições: Alain por Pingo, aos 67 minutos, e Rui Manuel por Bessa aos 80.

Não utilizados: Vitor Couto, Cardoso e Orlando.

Treinador: Quinito (português).

Cartões: amarelos para Zinho (38), Alain (41) e Ado (44).

RESULTADOS

Marítimo-Estoril	1-1
Beira Mar-Belenenses	0-0
Guimarães-P. de Ferreira	3-2
Chaves-Tirsense	1-0
F.C. Porto-Salgueiros	4-1
Boavista-Famalicao	4-0
Benfica-Braga	2-1
Sporting-Espinho	3-0
Gil Vicente-Farense	2-1

PRÓXIMA JORNADA

Em 27 de Setembro

Estoril-Gil Vicente
Belenenses-Marítimo
Paços de Ferreira-Beira Mar
Tirsense-Guimarães
Salgueiros-Chaves
Famalicao-F.C. Porto
Braga-Boavista
Espinho-Benfica
Farense-Sporting

MARCADORES

Ado	3
Marcos António	1
Dito	1

CLASSIFICAÇÃO

	J	V	E	D	F-C	P
Marítimo	5	3	1	1	13-4	7
Boavista	5	3	1	1	10-4	7
F.C. Porto	5	3	1	1	8-4	7
Belenenses	5	2	2	1	5-2	6
Sporting	5	2	2	1	7-5	6
Espinho	5	2	2	1	6-7	6
Guimarães	5	3	0	2	7-10	6
Farense	5	2	1	2	5-4	5
Benfica	4	2	1	1	4-3	5
Estoril	5	2	1	2	5-5	5
Salgueiros	5	2	1	2	6-7	5
Tirsense	5	1	2	2	4-4	4
Braga	5	1	2	2	4-5	4
Famalicao	5	2	0	3	5-9	4
Gil Vicente	5	2	0	3	5-11	4
Beira Mar	5	1	1	3	2-4	3
P. Ferreira	4	1	0	3	5-9	2
Chaves	5	1	0	4	4-8	2

Rádio Globo Azul
Um céu AZUL todos os dias

92.0
MHz

VEJA O JOGO

ESPINHO-BENFICA

OUVINDO O RELATO

AGENDA

Produções desportivas para a RGA



RUA 14 N.º 781 | TELEF. 02-7310688
4500 ESPINHO | FAX 02-7310691

SOMOS A SUA MEDIADORA NA COMPRA E VENDA DE: HABITAÇÃO, LOJAS, TERRENOS E ARMAZÉNS NASCEMOS EM ESPINHO PARA O/A BEM SERVIR

Numa casa abandonada

SEXAGENÁRIO FOI ENCONTRADO AMORDAÇADO

Na manhã de domingo, foi encontrado numa casa abandonada na Rua 26 no quarteirão compreendido entre as Ruas 11 e 62, amordaçado, com várias equinoses no corpo e a sangrar pelos ouvidos,

Marcelino Pereira da Silva, de 61 anos de idade, natural de Arcozelo, Vila Nova de Gaia.

O sexagenário, vivia sozinho naquele local, e embora andasse ébrio, era tido

como uma pessoa pacífica e que não se metia com ninguém. Marcelino Silva foi encontrado muito mal tratado e foi transportado para os hospitais de Espinho, V. N. de Gaia e Santo António, onde ficou internado. A Polícia crê que o crime tenha sido cometido na madrugada de domingo, dado terem visto o Marcelino a entrar naquele local cerca da meia noite de sábado. No local, para além da Polícia de Segurança Pública de Espinho esteve também a Polícia Judiciária.

Recorde-se, curiosamente, que no ano passado, por esta altura, numa casa abandonada no ângulo das Ruas 15 e 16 foi encontrado morto o jovem universitário António Carlos, com um cobertor por cima. Aquele local, era frequentado por consumidores de estupefacientes.

Fica aqui um alerta, a quem de direito, para que encerre definitivamente (se necessário, a demolição) este tipo de edifícios, que são bem convidativos a actos menos licitos como o consumo de droga e prostituição.

ALVEJADO EM PARAMOS

Na madrugada de sábado, deu entrada no Hospital de Vila Nova de Gaia, Luís Filipe Lima Teixeira, metalúrgico, de 25 anos de idade, residente em Grijó.

Luís Filipe declarou à Polícia que quando se encontrava na Praia do Golfe foi baleado com um tiro de pistola proveniente de um veículo de marca FIAT. Declarou ainda que suspeita que fosse causado por negócios de droga.

O jovem metalúrgico foi internado no Serviço de Ortopedia do Hospital de Gaia.

DETIDOS DOIS TRAFICANTES

A Polícia de Segurança Pública de Espinho deteve na passada semana dois indivíduos por tráfico de droga e foi-lhes apreendida a respectiva "mercadoria".

Na actividade da PSP durante a passada semana há ainda a assinalar que foi registada uma participação de um indivíduo que caiu quando se encontrava a trabalhar numa obra e que foi transportado ao Hospital de Espinho, e ainda alguns acidentes de viação dos quais resultaram vários danos materiais.

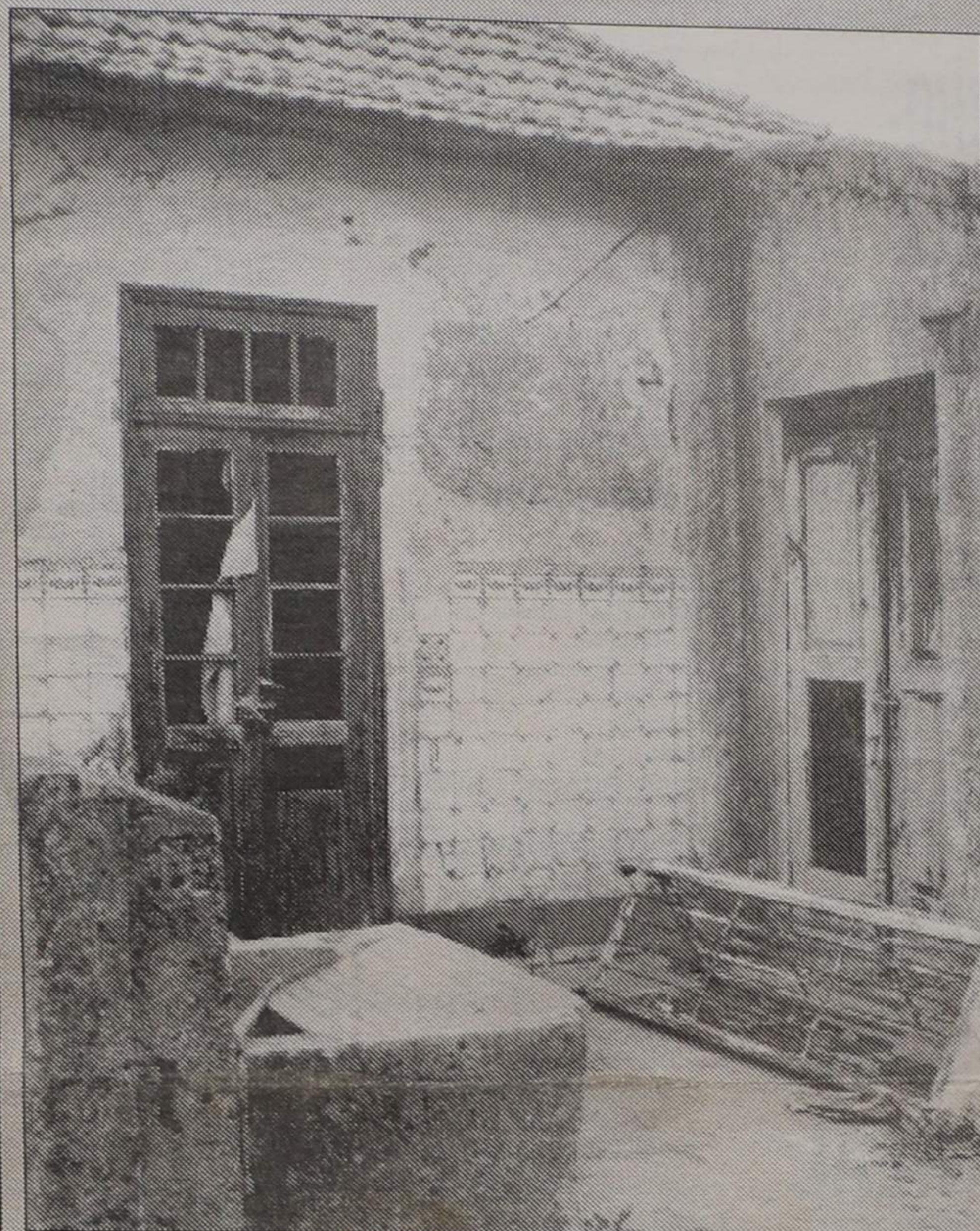

A casa onde foi encontrado Marcelino Silva

RASTREIO VISUAL - OBRA NOTÁVEL DOS LIONS

Durante cerca de um mês, o Lions Clube de Espinho testou, gratuitamente, a acuidade visual das pessoas que recorreram à "roulotte" instalada perto da esplanada, na Avenida 8.

dos, constatou-se que 21,5 por cento têm deficiências visuais, o que é de veras preocupante, tanto mais que essas pessoas, habituadas a ver mal, nunca se tinham apercebido da ne-



Submeteram-se a este rastreio visual, que levou os Lions de Espinho a dispendem alguns serões, 672 pessoas, 454 do sexo masculino e 218 do feminino.

Dos resultados apura-

cessidade de contactar um oftalmologista. Mais uma vez, o Lions Clube de Espinho está de parabéns por esta iniciativa, uma das muitas que tem durante o ano.

ACOLHIMENTO DE CRIANÇAS PROVINDAS DA EX-JUGOSLÁVIA

Foi a Santa Casa da Misericórdia de Espinho contactada, através da União das Misericórdias Portuguesas, no sentido de coordenar, a nível do concelho de Espinho, eventuais candidaturas de famílias dispostas a acolher temporariamente crianças providas da ex-Jugoslávia, fazer os respectivos inquéri-

tos e transmiti-los à Comissão Executiva pela Cruz Vermelha, a Cáritas e a União das Misericórdias. As pessoas e famílias interessadas em participar em tal iniciativa devem contactar a Santa Casa da Misericórdia de Espinho - Lar de Idosos, directa e pessoalmente, ou através dos telefones 724551 e 724651.

Em Agosto

FURTOS E CHEQUES "CARECAS" AUMENTARAM

O número de acções por furto, foi ligeiramente superior ao período anterior (66 ocorrências contra 51), salientando-se que os mesmos incidiram essencialmente em interior de viaturas e a pessoas - refere o relatório mensal do Comando Distrital de Aveiro da Polícia de Segurança Pública, relativo à acção delictuosa e actividade desta corporação policial na zona urbana de Espinho.

E prossegue:

Verificou-se, um aumento acentuado no número de queixas apresentadas, tendo-se registado igualmente um

aumento nas queixas apresentadas por emissão de cheques sem provisão bancária.

Quanto ao sector de segurança, adianta:

Foram detidas 22 pessoas por motivos diversos, destacando-se 14 por posse de droga; foram apreendidos, 44,45 gramas de haxixe, 6,8 gramas de heroína e ainda seis embalagens de heroína; foram apresentadas nesta polícia, 117 queixas por vários motivos e 21 por emissão de cheques sem provisão bancária no valor de 3.743.215 escudos; foram

efectuadas rusgas e outras operações de fiscalização, incluindo no controlo de pessoas e estabelecimentos comerciais.

No que diz respeito ao trânsito, em operações STOP levadas a efeito, a PSP fiscalizou 159 veículos automóveis, tendo verificado 22 infracções às leis de trânsito. Ocorreram neste período (de 1 a 31 de Agosto) 34 acidentes de viação na via pública, resultando três feridos graves e 12 ligeiros.

Em 21 dos referidos acidentes não se registaram consequências pessoais. É de

salientar o facto de dois dos referidos acidentes terem ocorrido por excesso de álcool no condutor, 20 por manobras perigosas e os restantes por motivos diversos.

Foram elaborados 433 autos de transgressão às leis de trânsito, sendo de salientar 115 por desobediência à sinalização, 240 por estacionamento irregular e os restantes por outras infracções.

E termina:

Foi efectuado o controlo alcoolemia a 33 condutores, tendo três deles acusado taxa superior à permitida por lei.

A convite da Solverde

RANCHO DO RIO DE JANEIRO VEM A ESPINHO

O Rancho Folclórico Português do Rio de Janeiro vem a Espinho, ao pavilhão Arquitecto Jerónimo Reis (Académica de Espinho), na próxima segunda e terça-feira, às 22 horas, a fim de realizar um espectáculo de folclore português, samba e música popular brasileira.

O Rancho da simpática Benvinda Maria, desloca-se a Espinho, mais uma vez, a convite da Solverde e traz consigo os artistas Elen de Lima e Ataúlfo Junior.

SEMANÁRIO REGISTADO NA DIRECÇÃO-GERAL DE COMUNICAÇÃO SOCIAL SOB O Nº 41/37 FUNDADO EM 27 DE MARÇO DE 1932 POR BENJAMIM DA COSTA DIAS

DEFESA DE ESPINHO

PROPRIEDADE DA EMPES - EMPRESA DE PUBLICIDADE DE ESPINHO, LDA., MATRICULADA NA CONSERVATÓRIA DO REGISTO COMERCIAL DE ESPINHO SOB O Nº 59, FOLHAS 30 DO LIVRO C-1, COM O CAPITAL SOCIAL REALIZADO DE UM MILHÃO E QUARENTA MIL ESCUDOS □ REDACÇÃO E ADMINISTRAÇÃO NA RUA 26, Nº 601, 2º ESQUERDO, APARTADO 39, 4501 ESPINHO CODEX - TELEFONE 721525 □ MAQUETAGEM NA EMPES □ PAGINA ELECTRÓNICA - NOVOSMEIOS - COMUNICAÇÃO E MARKETING, LDA □ IMPRESSÃO - NAVERRA □ GRAFICA DO NORTE, SA □ TIRAGEM MÉDIA DE 3.500 EXEMPLARES □ DEPÓS MEMBRO DO IPIR - INSTITUTO PORTUGUÊS DE IMPRENSA REGIONAL

APARTADO 39 4501 ESPINHO CODEX PORTE PAGO

