

DEFESA DE ESPINHO



APARTADO 39
4501 ESPINHO CODEX
PORTE PAGO
ANO 60 • NÚMERO 3157
1 DE OUTUBRO DE 1992
PREÇO: 65\$00 (IVA INCLUIDO)

DIRECTOR: ÁLVARO GRAÇA

SEMANÁRIO

FUNDADOR: BENJAMIM COSTA DIAS

Benvinda Maria trouxe "aquele abraço"

FOLCLORE PORTUGUÊS NO BRASIL RESULTOU NUM BELO ESPECTÁCULO



**BOA QUALIDADE DA CARNE
GARANTIDA
PELO DELEGADO DE SAÚDE**

**ÉPOCA DE PRAIAS:
BALANÇO POSITIVO**

**EMIGRANTES
NA VENEZUELA
CARECEM
DUM LAR DE IDOSOS**

**RUA "CIDADE DE VILA REAL"
EM HOMENAGEM AOS TRANSMONTANOS**

**FEIRA
SEMANAL
PASSA
PARA
O DIA 6**



Devido ao feriado nacional do dia 5, a próxima feira semanal passa de segunda para terça-feira, 6.
Sobre essa transferência, a Câmara Municipal fez publicar editais nos órgãos de comunicação social.

PEQUENOS ANÚNCIOS

ADVOGADOS

CERQUEIRA FERNANDES-ADVOGADO-Av. 24 n.º 741 s/D - Telef. 7231229 c/ Fax 2004116, 2.ª e 4.ª de tarde.

ALUGUERES

ALUGAM-SE ANDARES E ESTABELECIMENTOS-Em Esmoriz e Espinho: Predial Lino. Telef. 056-753686 - Esmoriz.

ALUGA-SE LOCAL COMERCIAL-Junto a Igreja de Silvalde. Telef. 722228.

T2, R/C DE MORADIA, a estrear, c/ 110 m2 e garagem individual, junto à nova Igreja do Lugar de Espinho. Telef. 725026 (horário comercial).

ALUGA-SE PARA ARMAZÉM OS BAIXOS de uma residência c/ 126 m2 amplo Rua da Congosta 197, Anta Espinho. Falar depois das 20 h.

BOA MESA

A VARINA-Almoços, jantares, petiscos. Aberto todos os dias. Rua 2, n.º 129 - Telef. 724630, Espinho.

EMPREGOS

ANGARIADOR DE PUBLICIDADE PRECISA-SE À COMISSÃO. Zona de Espinho e arredores. Resposta a este Jornal ao n.º 14298.

SENHORA OFERECE-SE-Para trabalhos domésticos, às horas. Contactar telef. 7311223. Todos os dias depois das 18 h terças e 6.ª depois das 22.30 h.

EMPREGADO DE MESA DE 1.ª OFERECE-SE para Restaurante. Experiência a toda a prova neste ramo. Respostas ao Apartado 363-4504 Espinho Codex.

PRECISA-SE EMPREGADO/A - A partir dos 16 anos. Para mercearia. Contactar: Rua 19 n.º 477.

BABY-SETTER-EDUCADORA DE INFÂNCIA OFERECE-SE para trabalhar como baby-setter. Contactar telef. 7623059.

ENSINO

EXPLICAÇÕES DE MATEMÁTICA-Do ciclo ao 12.º ano. Contactar das 20 às 21.30h. Telef. 723411.

MÉDICOS

DR. JOAQUIM FERREIRA MENDES-Médico especialista em ouvidos, garganta e nariz. Clínica geral, Rua 9, N.º 295-2.ª - Esq.º-Telef. 721710.

DR. RICARDO ROMEIRA-Especialista em doenças do coração. Carreira hospitalar - C.H.A.N. Ordem dos Médicos. Consultórios - Telef. 72579 - ESPINHO-Policlínica-Rua 33, n.º 408-Telef. 722111 - S. João da Madeira - Av. B, Araújo, 91-1.ª Esq.º - Telef. 27864, dias úteis das 14 às 20 horas.

SERVIÇOS

CALÇAS EXECUTAM-SE por medida ou tamanho, com rapidez e perfeição. Telef. 723934.

VENDAS

VENDE-SE DUPLEX NA RUA 38-C/ 2 quartos, 3 W.C., sala e grande salão. Telef. 725836.

VENDE-SE EM ESPINHO APARTAMENTO T3-Junto ao Palácio da Justiça, c/ vistas para o mar. Telef. 724408.

TERRENO C/ PROJECTO APROVADO P/ indústria em Grijó com 5,00m2. Próximo da Rua 19. Telefone 7649342.

VENDE-SE EM ESPINHO APARTAMENTOS-Com 1, 2, 3 e 4 quartos, prontos a habitar e em construção. T3, usado, s/ garagem, Rua 16, 10.000 contos. Informa telefones 724999 - 721972.

VENDEM-SE 5 COLMEIAS POVOADAS. Telef. 724737.

ANDAR DE MORADIA, T3, e garagem com 30m2, pronto a habitar, a 800m Norte do Centro de Espinho. Tel. 725026 (horário comercial).

GARAGEM INDIVIDUAL C/ TELE-COMANDO, na Av.º 8, junto ao Campo de futebol. Contactar telef. 723993.

PEQUENO ANÚNCIO

CP anuncia redução gradual

ADEUS PASSAGENS DE NÍVEL

A CP está a encarar seriamente a redução para metade das quatro mil passagens de nível, actualmente existentes no país, visando essencialmente o problema da segurança, já que morrem em média 40 pessoas por anos, naqueles locais. Em 1991 registaram-se um total de 220 acidentes nas passagens de nível, dos quais 177 resultaram da colisão de automóveis com comboios, enquanto as colidas de peões por compo-

sições preenchiam os 43 casos sobranes.

Se também aqui, queremos acompanhar os índices europeus, metade das nossas passagens de nível terão que deixar de figurar no mapa ferroviário, como comprova a comparação com os números espanhóis, 0,5 passagens por cada quilómetro de via férrea, ou alemães e franceses, na casa dos 0,7, percentagem que se eleva no nosso país, para 1,4 por quilómetro.

Assim as passagens superiores ou inferiores, quer rodoviárias, quer para peões, serão a via a seguir, exigindo um grande investimento e vontade de mudar o estado actual de coisas, tanto por parte da CP, como das autarquias locais, até porque em muitos casos a solução passará por passagens desniveladas. Com a entrada em funcionamento dos comboios de alta velocidade (cuje escolha será feita brevemente, depois do adiamento "sine die" do projecto TGV, derivando em alternativa para os chamados comboios pendulares) na linha do norte, esta surge como objectivo prioritário deste reconversão, que começará, como já foi anuncia-

do pelo concelho de Aveiro.

Está prevista a redução anual de 120 a 150 passagens de nível, tarefa de orçamento previsto aproximadamente para os 1,2 milhões de contos, que certamente serão rentabilizados, se pensarmos que o custo anual de cada PN com guarda, se situa nos 7500 contos anuais, ou que a vigilância das travessias das vias férreas, exige 5 trabalhadores disponíveis por dia em cada PN.

Aliás 10% dos empregados da empresa são guardas de passagens de nível, representando estas apenas um sétimo do total existente, entre automatizadas, sem guarda, de peões apenas, ou em propriedades particulares.

† MARIA DA CONCEIÇÃO MARQUES SILVA

MISSA DO 1.º ANIVERSÁRIO

Seu marido e demais família vêm, por este meio, comunicar que mandam celebrar missa pelo seu eterno descanso, na próxima quinta-feira, dia 8, às 19 horas, na Igreja Matriz de Espinho. Agradecem, desde já, a todas as pessoas que possam comparecer.



† MANUEL RODRIGUES DA ASSUNÇÃO

AGRADECIMENTO E MISSA DO 7.º DIA

Sua esposa, filhos, genro, neto e demais família, profundamente sensibilizados, vêm, também por este meio, reconhecidamente, agradecer às pessoas que tomaram parte no funeral do seu ente querido ou que de outro modo lhes manifestaram o seu pesar. Comunicam que a missa do 7.º dia será celebrada hoje, quinta-feira, pelas 19 horas, na Igreja Matriz de Espinho, pelo que, antecipadamente e de igual modo, agradecem a quantos participarem em tão piedoso acto



Espinho, 1 de Outubro de 1992

Esposa — *D. Rosa Maria Ferrelra*
Filhos — *D. Maria Manuela Ferrelra da Assunção*
— *Dr. António Ferrelra Rodrigues da Assunção*
Genro — *Fernando Ollvelra*

Funerária N.º Sr.ª D'Ajuda Sancebas e Luís Alves - Rua 20 n.º 887 - Telef. 725129

PARAMOS

† JOSÉ RODRIGUES DIAS (ZÉ DO RÔLO)

AGRADECIMENTO E MISSA DO 7.º DIA

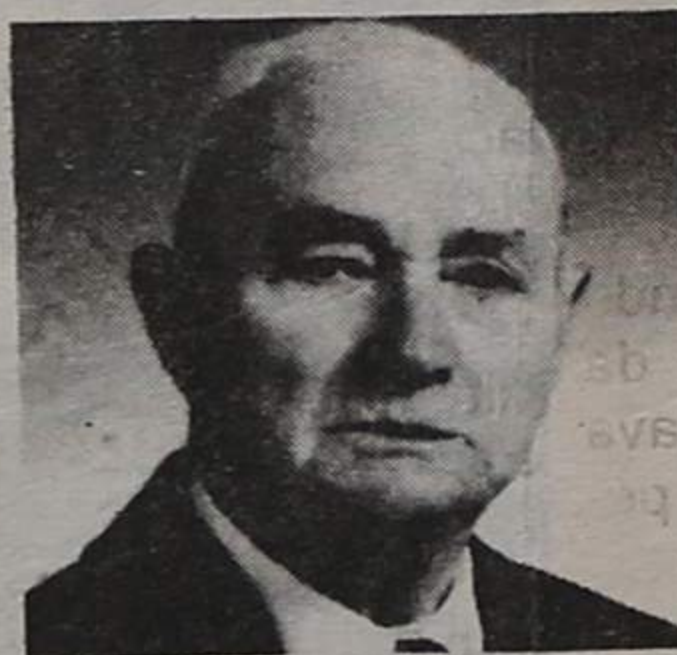

A família, profundamente sensibilizada, vem também por este meio, reconhecidamente, agradecer às pessoas que tomaram parte no funeral do seu ente querido ou que de outro modo lhe manifestaram o seu pesar. Comunica que a missa do 7.º dia será celebrada sábado, dia 3, pelas 19 horas, na Igreja Paroquial de Paramos, pelo que antecipadamente e de igual modo agradece a quantos participarem em tão piedoso acto

Paramos, 1 de Outubro de 1992

Funerária N.º Sr.ª D'Ajuda Sancebas e Luís Alves - Rua 20 n.º 887 - Telef. 725129

† ANTA ALBERTO OLIVEIRA E SANTOS

MISSA DO 1.º ANIVERSÁRIO

Seus filhos vêm, por este meio, agradecer a todas as pessoas que participaram na missa do 1.º aniversário do seu pai, celebrada dia 30, quarta-feira, pelas 7h45, na Igreja Paroquial de Anta.

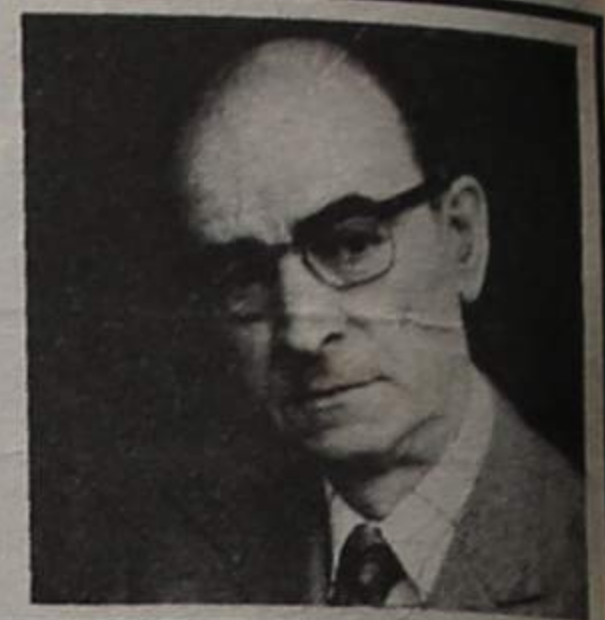

† MANUEL JOAQUIM RIBEIRO (MANUEL DENTISTA)

30.º ANIVERSÁRIO DO SEU FALECIMENTO

Seu filho, Rogério Ribeiro (Odontologista), vem, por este meio, participar que no dia 3 de Outubro de 1992, pelas 19 horas, manda celebrar missa por sua alma, na Igreja Matriz de Espinho. Reconhecido, agradece.



Espinho, 1 de Outubro de 1992

ESMOJÃES - ANTA

† PALMIRA DOMINGUES ALVES "CAPELA"

AGRADECIMENTO

Seus filhos, genro, noras e netos vêm, por este meio, agradecer a todas as pessoas que participaram no funeral e na missa do 7.º dia da saudosa extinta, ou que de outro modo lhes manifestaram o seu pesar.



MARIA DA CONCEIÇÃO DE ALMEIDA HENRIQUES

AGRADECIMENTO

Seu marido, filha, genro e netos agradecem a participação no funeral e na missa do 7.º dia, que se realizou no dia 27/9/92, às 11 horas, na Igreja Paroquial de Anta.

RANCHO FOLCLÓRICO PORTUGUÊS DO RIO DE JANEIRO EM ESPINHO

O Rancho Folclórico Português do Rio de Janeiro esteve em Espinho, mais uma vez, e na passada 2ª feira, 28 de Setembro, tendo sido recebido, à tarde, no Salão NobredosPaçosdoConcelho.

Na circunstância, o presidente da Câmara, Romeu Vitó, saudou os directores e componentes daquela agremiação - uma caravana que nesta visita a Portugal e a Espinho é constituída por jovens de 16 colectividades brasileiras: Casa de Espinho, Casa da Vila da Feira, Casa Aldeias de Portugal, Casa de Avei-



A recepção na Câmara Municipal de Espinho

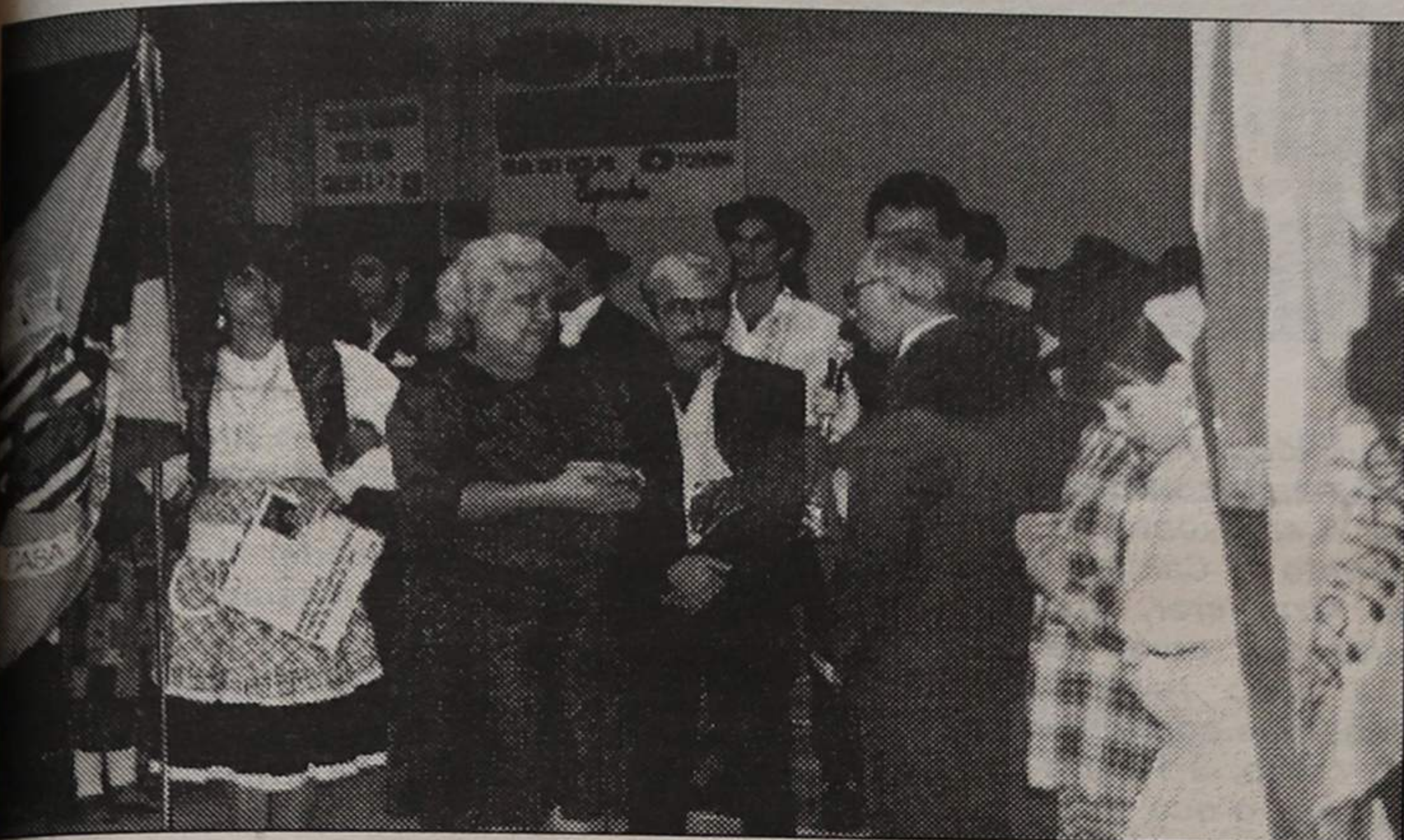

Orfeão de Espinho entregou uma lembrança a Benvinda Maria



À esquerda, um aspecto do público presente no Pavilhão Arquitecto Jerónimo Reis; à direita, Benvinda Maria e Nelson Costa, representante da Solverde

ro, Camponeses de Portugal, Casa de Leiria, Clube Português de Niterói, Clube Português do Rio de Janeiro, Orfeão Português, Casa de

Trás-os-Montes e Alto Douro, Clube de Regatas Vasco da Gama, Casa do Minho, Casa dos Poveiros, Divino Salvador, Federação Portu-

guesa das Associações Luso-Brasileiras e Orfeão Portugal - realçando que a simplicidade da cerimónia não significava menor consideração pe-

tação do Rancho ao público espinhense no pavilhão da Associação Académica de Espinho. Não faltou o folclore português e o samba.

O espectáculo foi abrilhantado com as interpretações dos cantores Elen de Lima e Ataulfo Júnior.

O Orfeão de Espinho fez questão que Benvinda Maria levasse para o Brasil uma lembrança desta colectividade espinhense.

MERCADO DO PEIXE COM NOVA COBERTURA

Os velhos toldos que cobriram durante anos o mercado do peixe acabam de dar lugar a uma nova cobertura, feita de material galvanizado, portanto resistente. Faltam, ainda as caleiras que em dias de chuva venham a conduzir as águas para a rede geral de saneamento.



Mercado do peixe tem nova cobertura

Para além do aspecto agradável da nova cobertura, são evidentes os benefícios para as vendedeiras de peixe e compradores, dado que umas e outros deixaram de estar expostos ao tempo.

Simultaneamente a esse melhoramento, no topo da parede que dá para o terminal de camionagem para passageiros, foi aberta uma



Passageiros aguardam a partida das camionetas sem bancos e abrigos

entrada bastante larga e com escadaria de acesso. Assim, todos os utentes daquele terminal poderão servir-se dessa entrada nas idas ou regresso da feira.

Só é pena que não tenham sido ainda criadas condições no parque de camionagem que permitam aos passageiros melhores condições enquanto aguardam a partida das camionetas. Ali, não existem, nem bancos nem abrigos.

CIDADE

Gabinete de Radiologia de Espinho

DR. J. NUNES DE MATOS
DR.ª MARIA DO CARMO VASCONCELOS
Médios especialistas — Raios X e Ecografia

Consultório: Rua 20 n.º 1436 r/c Dt.º • Telef. 721975
Horário: das 9 às 18h30

EXECUTIVO ESTUDA PROPOSTA PARA CRIAÇÃO DE ORQUESTRA

Trouxe duas novidades a reunião de Câmara de 22 do mês de Setembro: o regresso aos trabalhos do vereador Valdemar Ribeiro e o pedido de Artur Bártolo para que a suspensão do seu mandato seja ampliada até ao limite máximo de seis meses. Fora isso, a Câmara tomou conhecimento de uma proposta de protocolo da Escola Profissional de Música para a criação da Orquestra de Câmara de Espinho. O referido «protocolo» deverá ser assinado entre o município e aquela escola profissional logo que, conforme decisão, a Câmara tenha estudado convenientemente o assunto.

Abordaremos, ainda, com mais pormenores uma declaração de Casal Ribeiro para a acta, no compasso de espera a aguardar o desenvolvimento do processo de **recuperação da fragata D.Fernando II e Glória, num pedido de habitação para os quarteleiros dos Bombeiros Voluntários Espinhenses e num certo caso de abastecimento de água na rede municipal**

CASAL RIBEIRO FALA DE UMA ILEGALIDADE

Logo no início da reunião de que vimos falando, reunião presidida pelo presidente, Romeu Vitó e com a participação de

cinco vereadores - Elsa Tavares encontra-se de férias - o vereador Casal Ribeiro fez, para a Acta, uma declaração relacionada com as instalações onde deverá funcionar uma secção - julgamos porque não tivemos forma de o confirmar - do Instituto Superior de Paços de Brandão e que transcrevemos integralmente:

Na reunião do passado dia 15 de Setembro, o ponto 16 da Ordem de Trabalhos era «Educação-Obras de beneficiação do primeiro andar do prédio sito no ângulo das ruas 16/23, em Espinho».

Este assunto mereceu a minha contestação e o senhor presi-

dente da Câmara retirou-o da reunião depois de debatido, para obter mais informações e agendá-lo de novo.

Como o assunto não foi agendado quero que conste da presente Acta a minha posição para que não me possa ser atribuída qualquer responsabilidade na realização das obras e nos encargos que foram suportados pelo erário municipal.

Na verdade -continua Casal Ribeiro - já nessa reunião de Câmara tive ocasião de dizer que votaria contra a realização de obras num prédio de propriedade privada e interesse particular o que tornava ilegais os encargos já

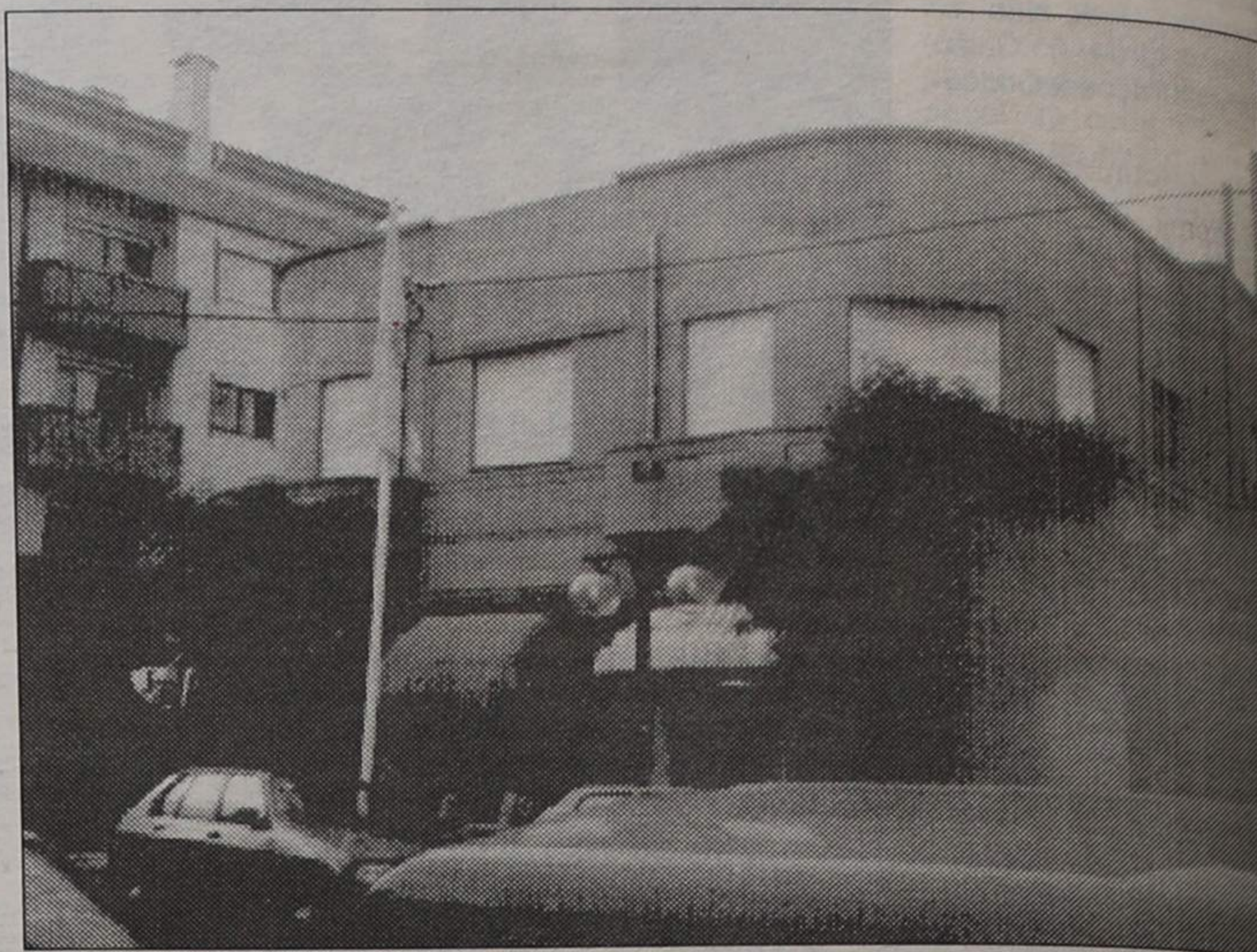

Instituto Superior de Paços de Brandão aqui?

assumidos. Referi, ainda, que ao contrário do que a apresentação do assunto à Câmara podia fazer crer, grande parte das obras já tinha sido realizada, obras que continuavam em curso, à revelia da Câmara, o que, além de ilegal, era uma falta de respeito pelo Executivo.

E a concluir, disse

Casal Ribeiro: Repudio qualquer responsabilidade em mais esta ilegalidade da iniciativa do senhor presidente.

Porque a declaração de Casal Ribeiro nos pareceu demasiado «seca», faltando-lhe os pormenores necessários ao seu entendimento, viemos a averiguar, posteriormente, que a Câmara procedera a obras no referido 1º andar do prédio mencionado (por cima da Jovial), utilizando o seu pessoal e materiais seus e depois mandara elaborar um orçamento que somou 350 contos.

Além da declaração do vereador da CDU, consta da acta que na sequência das ditas declarações o presidente deu conhecimento à Câmara **que tinha dado entrada nestes serviços - da Câmara, evidentemente - uma carta da proprietária do edifício onde irá funcionar a referida escola a informar a data do início das aulas e a solicitar que lhe seja apresentada uma relação na qual**

conste o total dos custos das obras de adaptação efectuadas, para proceder à liquidação das mesmas.

RECUPERAÇÃO DA FRAGATA D.FERNANDO II E GLÓRIA

Não sabíamos mas depois de ler a «resenha histórica» elaborada pela comissão executiva para a sua recuperação, ficámos a saber que a fragata «D.Fernando e Glória» foi a última fragata à vela da Marinha Portuguesa e, também, a última «nau» a fazer a «carreira da Índia»

Foi construída no século XIX nos estaleiros navais de Damão e lançada à água em 1843 mas a viagem inaugural de Goa a Lisboa só ocorreria dois anos depois.

Navegou durante 33 anos em missões de vários tipos à Índia, a Angola e a Moçambique e, depois, estacionada no Tejo, serviu como Escola de Artilharia Naval até ao

PARA VIVER NO MELHOR DE ESPINHO, QUAL É A OPÇÃO?

ASSINALE A CARACTERÍSTICA PRINCIPAL DA HABITAÇÃO QUE QUER PARA SI.

- Habitação T2, T3 e T4 com óptimas áreas.
- Localização na principal rua da zona residencial de Espinho.
- Junto ao Liceu de Espinho.
- Edifício próximo da melhor zona comercial e de lazer da cidade.
- Átrio de entrada em mármore e vidro.
- Amplas salas.
- Cozinha mobilada.
- Quartos de banho com móveis e acessórios.
- Instalação de TV - satélite em toda a habitação.
- Rede de gás.
- Vídeo-porteiro.
- Arrecadações.
- Caixilharia de alumínio termolacado.
- Garagens com portão automático de abertura por comando.
- Todas as respostas anteriores.

Facilidades de entrada e financiamento garantido.

VISITE O STAND DE VENDAS TODOS OS DIAS, INCLUSIVE AOS SÁBADOS E DOMINGOS.

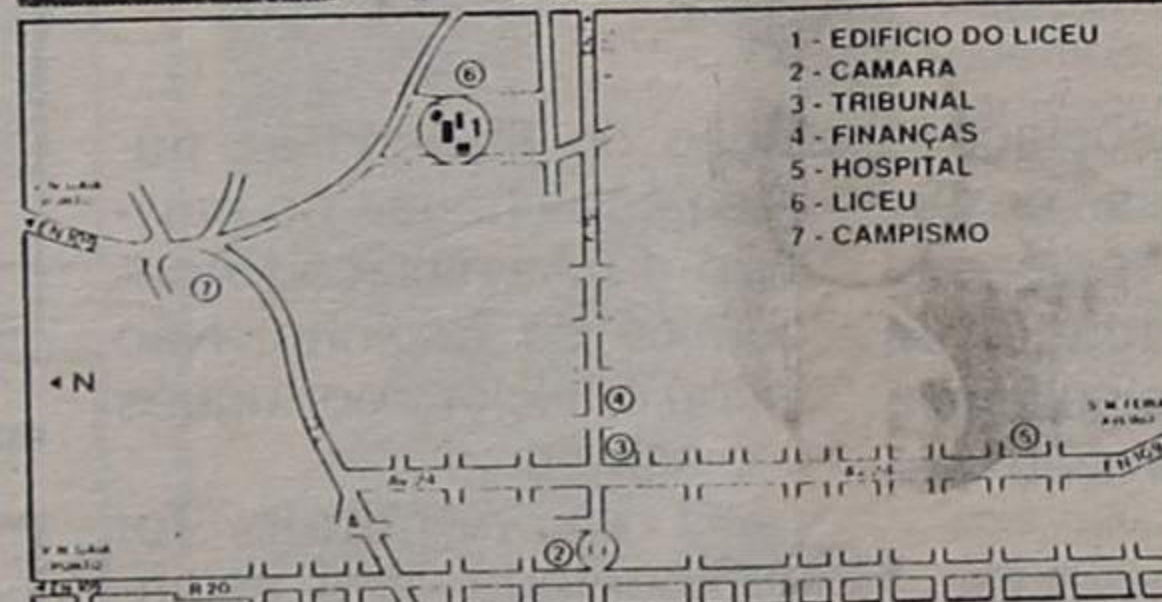

Você sabe como chegar até aqui. Venha.

Edifício do liceu

PROMOÇÃO E CONSTRUÇÃO TURISFIM

Apartado 20 Mozaos
4539 LOUROSA CODEX
Tel.: (02) 7641813 Fax: (02) 7642511
Telex: 25766 INF P

SALVE 1/10/92

UMBELINA DE JESUS

Seu marido, filhos e netos, na passagem do seu 75.º aniversário, desejam-lhe as maiores felicidades e que esta data se prolongue por muitos e bons anos.



OSTE DE PROTOCOLO TRE DE CÂMARA

ano de 1938, ano em que assumiu a função de navio-chefe das Forças Navais do Tejo.

Dois anos depois, a partir de 1940 passou a sede de uma obra social para rapazes oriundos de famílias de fracos recursos económicos, que nela recebiam instrução escolar e treino de marinheiro até que um violento incêndio, em 1963, a destruiu em grande parte.

Finalmente em princípios do corrente ano foi posta a flutuar e chega-se ao projecto da sua recuperação em estaleiro que não vem identificado nem isso interessa. Lê-se, isso sim, é que «o Estado assinou um protocolo entre a Marinha e a Comissão Nacional dos Descobrimientos apoiando um projecto a concluir em 1995, que pretende transformar a fragata num museu-militar destinado

a percorrer a costa portuguesa, divulgando a nossa história e a desenvolver acções de âmbito cultural. O projecto orçará em 832 000 contos dos quais o Governo já assegurou 50% estando a outra metade aberta às contribuições de entidades privadas e públicas».

A Comissão de Coordenação da Região Norte entendeu que esta região se não devia alhear do projecto e, assim, promoveu uma reunião com alguns responsáveis autárquicos da Região Norte. Um representante da nossa Câmara esteve presente nessa reunião que decorreu no passado dia 14 de Setembro e trouxe as conclusões a que todos os participantes chegaram das quais reproduzimos algumas:

-Transformada a Fragata em navio-museu, as Câmaras do Norte

poderão dispor daquela unidade uma mês por ano;

-Foi aceite por todos os participantes na reunião propor às Câmaras a inclusão da sua participação - que não está, individualmente quantificada - no próximo Orçamento/93.

O assunto veio à reunião de Câmara que estamos noticiando e o executivo deliberou, pura e simplesmente, aguardar pelo desenvolvimento do processo.

PEDIDO DE HABITAÇÃO

Quem pede uma habitação não é, neste caso, um cidadão mas uma associação, mais exactamente, a Associação Humanitária dos Bombeiros Voluntários Espinhenses. Mas não a pede para si

mas para o agregado familiar dos seus quarteiros, constituído pelo casal e três filhas, moradores há 18 anos nas instalações da sede daquela instituição. E também não é a Câmara o destinatário último do pedido.

Argumenta a direcção dos Espinhenses que é **contraproducente a vivência num quartel de um casal com três filhas, além de que as instalações são exiguas...**e o apelo é para **a colaboração da Câmara na resolução do problema, nomeadamente a cedência por aluguer de uma habitação tipo T2 no bairro da Ponte de Anta.**

A Câmara tomou conhecimento da pretensão e deliberou **remeter o**

«AMIGOS» E AMIGOS...

Já não é a primeira vez que certos factos - como foi o recente caso do Instituto Superior de que falamos nesta edição - tratados nas reuniões privadas da Câmara vêm a público antes de se lhes chegar oficialmente e isso deixa-nos preocupados e, porque não, frustrados, nós que procuramos respeitar as pessoas e a lisura de processos.

«Defesa» não pode deixar de manifestar o seu profundo pesar - e desprezo - pela falta de transparência nas relações preferenciais de certo(s) vereador(es) com a Comunicação Social.

Sempre que lhe(s) convem antecipa(m)-se com «bocas» susceptíveis de constituírem verdadeiros «furos». Naturalmente que oficiais do mesmo ofício as aproveitam e estão no seu pleníssimo direito de o fazer.

Só que o(s) autor(es) *nem sempre bem intencionado(s) se esquece(m), deliberadamente de nós, «Defesa»*

Mas nós somos um pouco como a tartaruga. Vamos devagar e com calma sem subverter o essencial e sempre fieis ao dever de informar sem deformar. E chegamos sempre.

A forma sensacionalista de contar as coisas do dia a dia traz réditos cobiçados. Deles, dos que os usufruem, nada temos a dizer no caso vertente, mas colocamos sérias e fundadas reservas aos simples e desinteressados contadores de histórias que escolhem, linternalmente o complemento directo.

Procuramos tratar com nobreza todos quantos estão envolvidos na administração pública local sem respeitar a regra da representatividade.

Não vimos, perante o leitor, penitenciar-nos de uma falta atempada de informação. Somos capazes de ir tão longe quanto - sobretudo - a nossa imaginação o permite. Mas respeitamos os «tempos» e os «compassos».

Temos procurado, chãmente, respeitar quem nos respeita, mas vamos cuidar um pouco mais daqueles que não nos consideram!

JS

o total dos obras de adfectuadas, perer à liquidasmias.

ERAÇÃO AGATA ANDO II RIA

sabíamos de ler a «resea» elaborada aão executiva recuperação, saber que a frermando e Goma fragata à nha Portuguesa, a última «carreira da

i construída XIX nos estabe de Damão e água em viagem inauga a Lisboa ia dois anos egou durante em missões o à Índia, a Moçambique estacionada erviu como Estaria Naval

Encargos anuais: min. max (em esc.) consumo 15.000 Km - 129,210 - 145,920 Seg. ob. resp. siv. 32,200 Imp. 1410 a 4630 - Base Jan 92

DESDE 27.000\$00/MÊS *
OU 264.000\$00* ENTRADA (seguro incluído)
PODE TER O SEU PEUGEOT 106



VENHA
CONHECER
AS NOSSAS
FACILIDADES DE
PAGAMENTO

Manuel Coutinho Saraiva, Lda

Stand (056) 686061 • Oficinas (056) 999015/6 • Telefax (056) 999600 • Oliveira de Azeméis
Filiais: Espinho - 724309 • Vale de Cambra - 464041 • Sta. M. Feira (Areal) - 312407 • S. João da Madeira - 29475

* Válido só para viaturas em stock Exclusivamente Peugeot /Umm

VALDEMAR RIBEIRO PREPARA PLANO DE OBRAS DA ILUMINAÇÃO PÚBLICA

pedido ao Fundo de Fomento da Habitação com a indicação de que veria com satisfação o atendimento do pedido.

A propósito, recordamos aqui outros casos, outros pedidos, que também publicámos.

Em 26 de Março falámos no caso de Cassilda Rosa moradora na estrada de Anta e a viver com os seus familiares numa habitação(?) em péssimas condições de salubridade - tão más que nós, que entrámos lá dentro, sentimos o perigo eminente do ruir daquelas velhas e rachadas paredes que não vão

aguentar um inverno rigoroso - e sem instalações sanitárias.

Em 7 de Maio trouxemos dois casos que também passaram pela Câmara depois de terem andado, primeiro, pelo gabinete do primeiro ministro e pela Secretaria de Estado da Habitação. Eram dois perfeitos SOS's!

Da Congosta - recordamos - de um casal com três filhas, lamentava-se a esposa: **Eu e o meu marido (temos 28 anos) moramos separados (...) e falamos tanto nas leis dos jovens e das crianças...**

De Sales viera-nos um caso que conhecíamos bem: **A minha médica**



50 contentores para acabar com o lixo

pecial mas sim uma história, que contamos como a temos.

Em Julho e em Agosto, os Bombeiros Voluntários de Lourosa abasteceram duas das suas viaturas na rede de Espinho sem qualquer autorização, actos justificados pelos motivos de, após cumprirem as missões em que andavam empenhados, os bombeiros **terem tido conhecimento, via rádio, de incêndios que solicitavam a presença do auto-tanques**, estando eles longe do quartel e precisavam de se aprontar, imediatamente, para a acção.

O total dos dois abastecimentos não teria ido além de 22 000 litros que o comandante daquela corporação se prontificou, de seguida, a pagar.

Seja como for a nossa Câmara não teria gostado do muito daquele abastecimento que só foi conhecido

afirma que estamos a correr graves riscos de saúde-lamentava-se o Albino Francisco que acrescentava: **Não peço riquezas e estou disposto a pagar uma renda até 15 000\$00.**

Não se nos consta que qualquer destes casos - e há, infelizmente, tantos - tenha tido qualquer resposta além da que lhes foi dada pela Câmara, então: **A autarquia não tem possibili-**

dade de realojar os referidos agregados familiares.

ABASTECIMENTO DE ÁGUA

Sob esta epígrafe não se esconde nada de es-



TIPOGRAFIA - OFFSET

MANUEL PEREIRA GOIS

R. ESCADAS DO COVELO - SILVALDE • 4500 ESPINHO
Telef. 02 - 7310378 • Fax 02 - 7310379

DR. ILÍDIO D'OLIVEIRA SANTOS

MÉDICO DENTISTA

ODONTOPEDIATRIA = Ortodontia Fixa / Prótese Fixa

Consultórios:

-- Rua 16 (Esquina Rua 19), n.º 545-1.º Dt.º - Espinho - Telef. 722931
-- Rotunda da Boavista, 182-2.º H 3 - Porto - Telef. 6007175

Acordo com as entidades: ACASA; CGD; ADSE

NÃO PERCA TEMPO

Telefone e será visitado por nós. C/ ou s/ tecidos, prefira o fato por medida, que veste melhor e tem mais classe.

ALFAIATARIA DS

Rua Idanha - Idanha, Anta - Espinho.
Telef: 72 67 58 - 731 08 28.

VENDEM-SE APARTAMENTOS T2 RUA 36 ESPINHO

Com fogão de sala, vídeo-porteiro, antena parabólica, garagem com comando Informa no local ou Rua 19, n.º 1158 r/c

Telefone 728573

MUNICÍPIO DE ESPINHO

CÂMARA MUNICIPAL

AVISO

AVERBAMENTO AO ALVARÁ DE LOTEAMENTO N.º 9/81

A requerimento de DOLOR ALVES PEREIRA, casada, residente na Rua do Espinheiro, freguesia de Guetim, concelho de Espinho, e de acordo com o despacho de 27 de Julho do corrente ano, exarado pelo Senhor Presidente desta Câmara Municipal, é feito um averbamento no alvará de loteamento de terrenos n.º 9/81, concedido por esta Câmara em 11 de Agosto de 1981, rectificando as áreas dos lotes A, B e C, para 4498 m², 700 m² e 700 m², respectivamente.

Para conhecimento geral se publica o presente que vai ser afixado nos Paços do Município e publicado no jornal «Defesa de Espinho» e no «Diário da República».

E eu, (Assinatura ilegível), Chefe de Divisão de Recursos Humanos, em substituição da Directora do Departamento de Administração e Finanças, o subscrevi.

Espinho, 15 de Setembro de 1992

O Presidente da Câmara,
(Assinatura ilegível)

VENDE-SE

T2 • ESPINHO

COM GARAGEM INDIVIDUAL DUPLA
11.850 C.

T3 • OLEIROS

C/ GARAGEM INDIVIDUAL
ACABAMENTOS À ESCOLHA
12.500 C.

PAÇOS DE BRANDÃO

T3 • 9.900 C.
COM GARAGEM
E ARRUMOS

T3 + 1 • ESPINHO

COM GARAGEM
14.000 C.

LOJA ESPINHO

70 M² • 13.500 C.

Tratamos do Financiamento Bancário
ABERTOS AO SÁBADO

DÚPLEX RUA 30 N.º 1017 — ESPINHO
IMOBILIÁRIA, LDA. Telef 72 22 75 e 72 42 46

FÁBRICA DE MÁRMORES E GRANITOS DA TABUAÇA

VITORINO LOPES DA CRUZ,
SUCRS., LDA.

LUGAR DE ESPINHO - S. FÉLIX DA MARINHA
VILA NOVA DE GAIA
APARTADO 205 — 4503 ESPINHO CODEX
TELEFONE 720565



FUNDADA EM 1897

VENDE-SE ESTABELECIMENTO

COM 66,8 M² E ARRUMOS
COM 8,10 M²

EDIFÍCIO PALMEIRAS

LOJA 3 - RUA 8 - ESPINHO

Contactar de 2.ª a 6.ª feira
das 9 às 12 e das 14 às 18 horas

Telefone: 721575

COLÓNIA PORTUGUESA NA VENEZUELA CARECE DE UM LAR DE IDOSOS

ideia do espinhense Joaquim Neves

Pelas costas parecia o «venezuelano» de Silvalde, Joaquim Alves das Neves. Mas quisemos confirmar. De facto, ele estava ali à nossa frente, em carne e osso, continuando a desmentir a ideia que tem.

Setembro já lá vai, mas os emigrantes continuam por cá. Alguns regressaram definitivamente à terra que os viu nascer. É o caso de Joaquim Neves, que veio até nós passar uns meses (poucos) e vai voltar para a «sua» Venezuela.

Ali, nesse grande país que está mais «pequeno» em termos económicos, Joaquim Neves construiu o seu mundo,

como industrial. Enfrentou dificuldades sem conta quando decidiu emigrar, em Janeiro de 1951 e o deixaram, entregue à sua sorte, algures em Caracas. Sua falecida esposa viria a partilhar dessas dificuldades, acompanhando-o ao longo, praticamente, de uma vida.

Com mais anos de Venezuela do que metade dos de idade, Joaquim Neves acabou naturalmente por se ligar no país, a todas ou quase todas as iniciativas da comunidade lusa. Foi, por exemplo, um dos fundadores do Centro Português, obra ímpar de portugueses em todo o mundo, assim como de outras instituições

de carácter social e desportivo. Logo, está em posição privilegiada para nos falar sobre os portugueses da Venezuela, em especial dos que se fixaram em Caracas.

Não se trata propriamente de uma entrevista, mas uma conversa informal, em que abordamos superficialmente os mais diversos assuntos relacionados com a nossa colónia.

Perguntámos por muitos amigos ali radicados, em especial espinhenses. Alguns já partiram para o além sem que disso tivéssemos conhecimento. Pelo menos a notícia do seu desaparecimento não chegou até nós.

Relativamente ao Centro Português, Joaquim Neves diz que os objectivos que inspiraram a construção dessa obra gigantesca (qualquer coisa como 25.000 metros quadrados) não correspondem inteiramente aos propósitos e intenções dos seus fundadores.

Ali, quase não se fala português. Se os que tornaram possível, o Centro, há cerca de quatro décadas, raramente apareçam por lá, devido ao peso dos anos, que dificulta as deslocações e o convívio, os mais novos,

filhos portanto dos fundadores, sabem mais da língua de Simon Bolívar do que da de Camões. Acontece que em suas casas, os pais, conversam mais em castelhano do que em português.

Daí que Joaquim Neves se sinta triste por isso. No entanto, a sua grande mágoa resulta do facto de nada ter sido feito, até hoje, em favor dos idosos.

São muitos os portugueses sem possibilidades económicas para regressarem à pátria-mãe e aqui acabarem os seus dias. Daí que tenham de ficar por lá...

Muito recentemente, ele assistiu em Caracas a uma cena que lhe fez despedaçar o coração. Nas escadas de um cartório notarial, encontrava-se sentado um velho patricio nosso. A seu lado, duas jovens, que o amparavam. Era um homem sem família que ali fora doar os seus bens a duas pessoas que o vinham amparando na velhice. Era a forma de retribuir àquelas o bem que recebia.

Esse é outro tipo de emigrante. Tem algum de seu, mas falta-lhe o carinho da família - que terá perdido ou nunca teve.

Pelo que se justifica, segundo Joaquim Neves, a

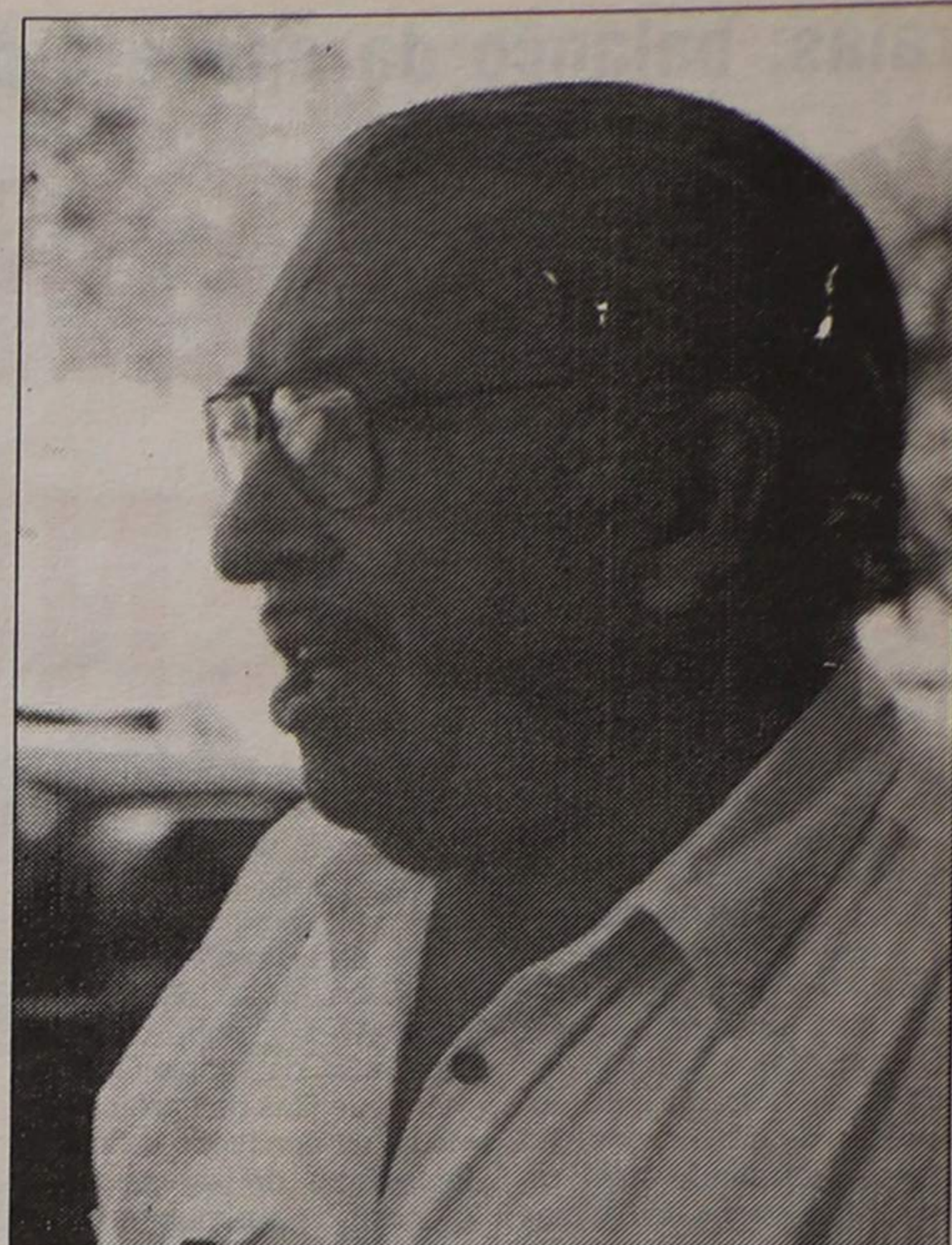

criação de um lar de idosos.

A colónia, apesar de todas as dificuldades que possa enfrentar (a nossa e a de outros países estão a ser vítimas de uma crise generalizada) pode e deve deitar mãos a essa obra do maior alcance social.

Será desumano ver morrer, lentamente, nas camas dos hospitais ou no interior dos apartamentos, portugueses que por isto ou por aquilo não têm quem cuide deles.

- E porque não incumbir o Centro Português dessa tarefa humanitária? - perguntámos a Joaquim Neves.

Respondeu-nos que a instituição está mais vocacionada para o recreio, do que para o resto. Jamais se interessou pelos aspectos benéficos em favor dos que vivem carenciados. Daí que terão de ser abertos alicerces para o lar de idosos.

Quem estará disposto a lançar a primeira pedra?

Em quarta edição

FESTIVAL DE COCKTAILS SOLVERDE POSTA NA REEDIÇÃO DO ÊXITO

Vai realizar-se, nos próximos dias 10 e 11, no Hotel Solverde, na Praia da Granja o Festival de Cocktails Solverde. O Festival de Cocktails do Hotel Solverde já adquiriu um lugar de destaque no conjunto dos festivais do género que se realizam no país.

Com efeito, não só pelo número de participantes, mas sobretudo especialmente pelo número de prémios, esta iniciativa da equipa Barmen desta unidade hoteleira, afirmou-se como ponto de encontro anual e obrigatório de todos quantos exercam esta profissão.

Não é todos os dias que se consegue reunir prémios de presença para toda a gente e, ainda, um lote variado de viagens para distribuir entre os melhores classificados. Este festival conta com a colaboração de prestigiadas

marcas de bebidas e ainda com o apoio da Associação Barmen de Portugal, através da sua delegação do Norte.

É autor dos "clips" de Peter Gabriel

PETER LORD VEM AO CINANIMA 92

O Reino Unido terá um dos seus grandes mestres presentes no Festival de Cinema de Animação de Espinho, CINANIMA 92, Peter Lord, o autor dos "videoclips" de Peter Gabriel.

São também os britânicos que ocupam o primeiro lugar no número de escolhas feitas pelo júri de seleção do festival

(estarão presentes com 21 dos 94 filmes seleccionados). Logo depois da Inglaterra está presente com 18 filmes a Rússia. Portugal, tem apenas dois filmes a concurso, um de Francisco Lança e outro de Rogério Bolt.

Seis trabalhos de portugueses candidataram-se ao prémio "Jovem Cineasta Português"

instituído pelo Instituto da Juventude.

A grande empresa cinematográfica, Office National du Film du Canada também vai marcar presença no CINANIMA 92 e vem apresentar obras de grande rigor técnico e temático como "Sabina" ou "The Phoenix".

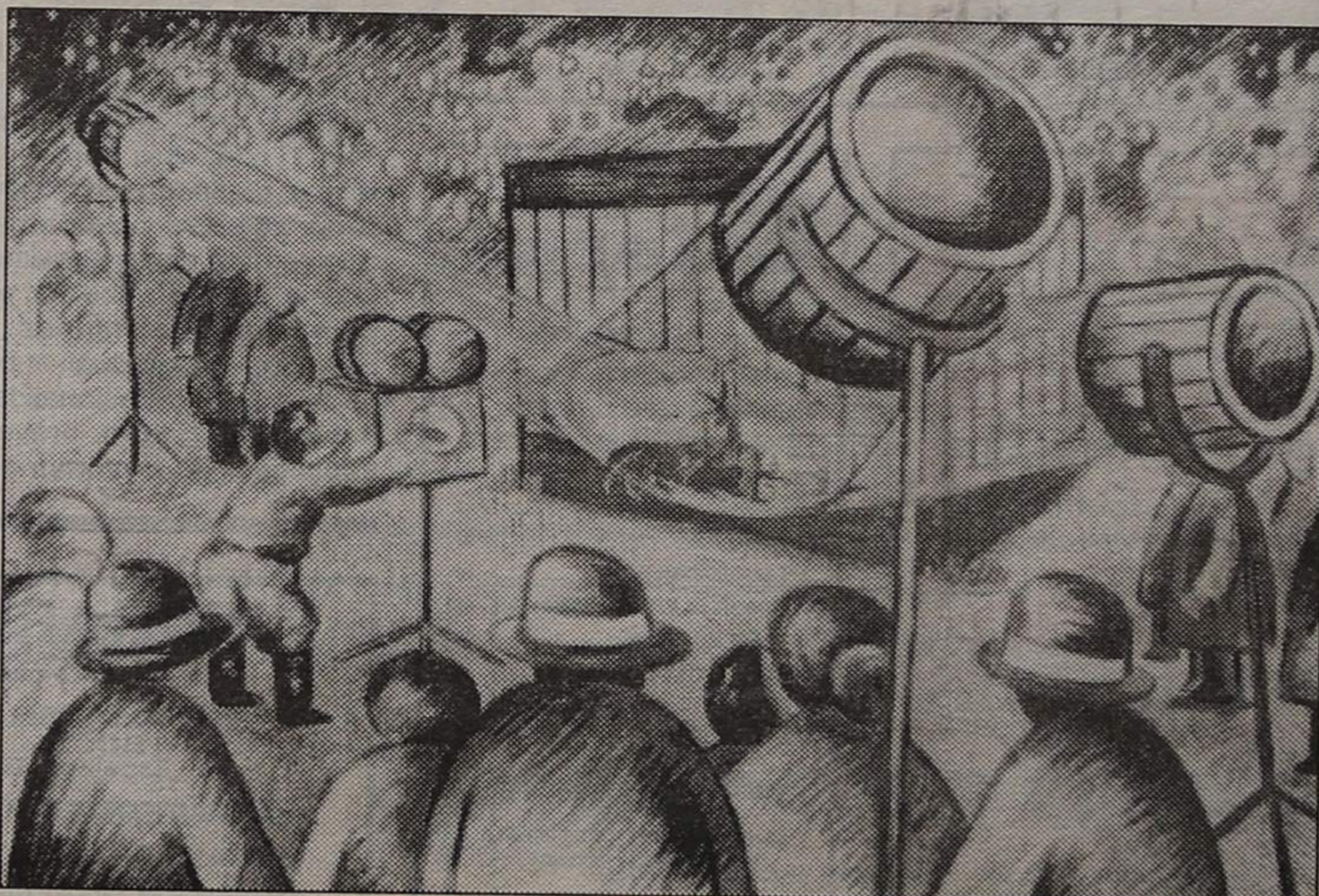

O filme canadiano Phoenix

CLÍNICA DE MEDICINA DENTÁRIA E CIRURGIA ESTÉTICA E MAXILO-FACIAL

Acordos com: A CASA, ADSE, CGD, EDP, SAMS, PHILIPS E RABOR.

Dr. Jorge Pacheco e Dr.ª Eva Pacheco, Dr.ª Lígia Ferreira, Dr.ª Palmira Castro, Dr.ª Cristalina Aguiar e Dr. Horácio Monteiro da Costa.

ORTOPANTOGRAFIA, TELERRADIOGRAFIA, IMPLANTOLOGIA, ORTODONTIA FIXA.

Rua 8 n.º 381-1.º 4500 ESPINHO Telef. 722718

LUSOTUFO

TAPETES CARPETES ALCATIFAS

Telefones Geral: 75 17 60 Contabil.: 751894

Exportação: 751860 Encomendas: 751911

Telex: 22243 ROLAS P * Fax: 751164 CORTEGAÇA

ACADEMIA DE MÚSICA DE ESPINHO

DIA MUNDIAL DA MÚSICA

2 DE OUTUBRO

Recital de:

CONTRABAIXO e PIANO

Slawomir Marzec Yelena Mogilevskaya

Na Sala Mário Neves, 21.30 horas.

PS (AVEIRO) REÚNE EM ESPINHO

Amanhã, sexta feira, dia 2, às 21 horas no Salão Nobre da Piscina Solário Atlântico, reúne a Comissão Distrital de Aveiro do Partido Socialista.

Na ordem de trabalhos estão agendados os seguintes assuntos:

Análise da situação política distrital e nacional; decidir sobre a vida interna do PS em Aveiro; o executivo distrital da Federação vai apresentar o seu plano de acção para os próximos meses; balanço da vida autárquica a nível distrital.

Praias: balanço da época é positivo

DA MELHOR QUALIDADE DAS ÁGUAS À AUSÊNCIA DE OCORRÊNCIAS

O Outono já nos bateu à porta, quase sem darmos por ele, não fora o rasgar de folhas do calendário que nos faz pensar em certas mudanças e cambiantes habituais nesta altura do ano, começando pela paisagem urbana em progressivo retorno ao figurino reinante durante nove meses de fraca inspiração turística, passando pelo regresso dos jovens às escolas e acabando nas aguardadas e badaladas "rentrées" da classe política ou nas acasas discussões de início de semana, sobre quem vai ser o campeão da lusa-bola esta temporada.

Altura também, de balanços do mais variado género sobre o que se passou neste Verão-92, a nível nacional, regional e local, como é o nosso modesto caso de momento, ao pretendermos saber alguma coisa das nossas praias de areia fina, que fizeram ou não as delícias de quem nos visitou, ou de

quem por cá ficou, à míngua de melhores horizontes para as suas férias. Agora que temos grande parte do nosso areal recuperado, (com "pano para mangas" ou ainda mais), será tempo para nele investir outras ideias, para além do simples alinhamento de filas de barracas de visual ultrapassado e tímidas iniciativas de animação a precisar de estímulo e ideias revigorantes, a exemplo, como é justo reconhecer, dos excelentes resultados alcançados na Praia da Baía. Mas também a qualidade que nos é proporcionada nesse espaço de lazer, é motivo de fundadas preocupações, numa altura em que as questões do meio ambiente estão na ordem do dia, mais do que nunca, pelas constantes notícias que vêm a lume sobre a poluição das nossas águas, obrigando a redobrados cuidados de entidades oficiais e utentes, no sentido de salvaguardar a saúde pública.

Colateralmente surge-nos ainda a questão da segurança nas praias, gradualmente melhorada pelas acções desenvolvidas, mas nem por isso desmerecedora da nossa atenção.

Sem mais, vejamos o que pensam algumas pessoas, que ao longo destes meses passaram muito do seu tempo, ("ossos do ofício"), a trabalhar afincadamente com o intuito de proporcionar as melhores condições, a quem se limita a estender o corpo na areia depois de um mergulho retemperador nas ondas do oceano.

ANÁLISES DA QUALIDADE DAS ÁGUAS SÃO ANIMADORAS

Primeiro vector equacionado, nesta recolha de opiniões, a qualidade das águas da costa espinhense, alvo de suspeitas num passado recente, desvanecidas com rigor pelo testemunho competente do Dr.º Borges Alves, delegado de saúde e defensor inexorável da saúde pública. Motivo para fundadas preocupações e cuidados, como comprovam as suas afirmações, "começamos a fazer análises no mês de Maio, com uma periodicidade semanal, prolongando es-

se trabalho até ao fim do mês de Setembro, e todas elas revelaram resultados muito bons, incluindo alguns já deste mês." E pros-

em Paramos, onde todos os anos se têm obtido bons indicadores, e se este ano não a teve, tal facto deveu-se a outras circunstân-

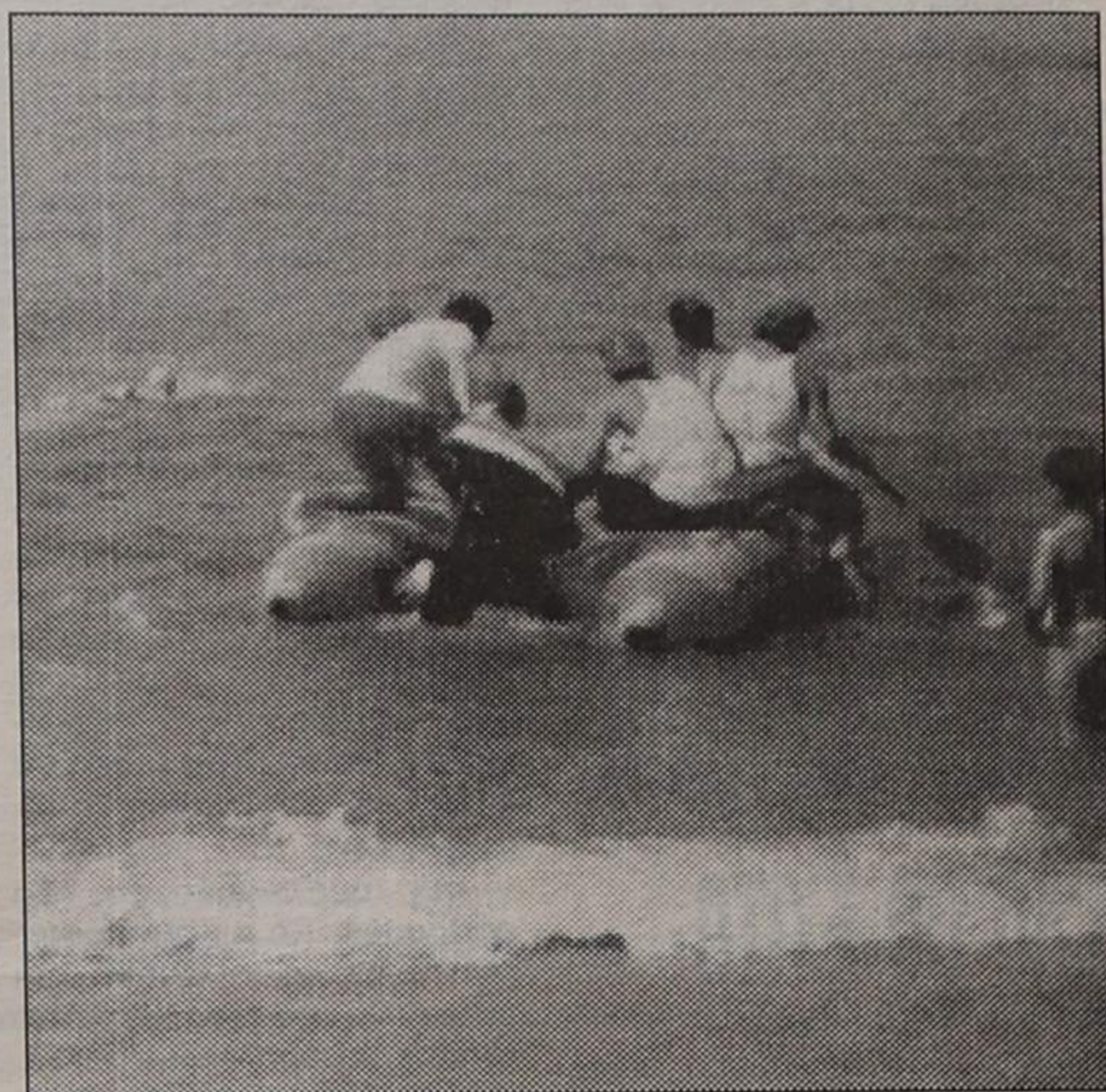

Segurança e vigilância das praias tem vindo a melhorar ano após ano

segue, "As pessoas devem saber, que por um lado, os serviços de saúde estão atentos a este problema, e que por outro, o nível da qualidade das águas permite eventualmente daqui por um ano, que tenhamos não duas mas três bandeiras azuis. Nomeadamente

cias." Dados tranquilizadores que este responsável faz questão de enfatizar, "...a qualidade é boa em toda a costa, com excepção da zona onde desemboca um esgoto, que está interdita, não estando aconselhada qualquer prática de lazer, ao contrário da Praia da Seca, Baía, Frente Azul, Paramos, todas elas em boas condições para as pessoas tomarem banho quando quiserem."

1992 QUASE SEM OCORRÊNCIAS GRAVES

No que diz respeito à segurança e vigilância das praias, para além dos elementos em serviço nas praias concessionadas, ou seja a dupla nadador-salvador e vigia, por conta e risco de quem as explora, existe o corpo especializado dos Bombeiros Voluntários de Espinho, em gradual subida de forma e operacionalidade prevendo-se para breve a aquisição de equipamento

de mergulho e consequente preparação específica dos seus componentes. Além disso, entre outros, para a compra de equipamentos, a comissão que mantivemos com o município de Brandão, que desde há algum tempo considerou esta época de férias como boa, no aspecto de ocorrências, já que tivemos um caso grave fora da área concessão, mais concretamente um indivíduo que se encontrava num estado de emergência apanhado por uma onda. Acontecimento que, embora ligeiramente redundante em termos de segurança, não tendo sido até ao momento possível, encontrar a vítima, e na altura, "que só chegamos ao fim da quarta e cinco minutos depois, vimo-nos impotentes face às condições rítmicas e climatéricas inditivas de qualquer acidente."

Exceptuando situações de denso nevoeiro, este colectivo de voluntários bem apetrechado para lidar com qualquer emergência, "evitando contudo riscos desnecessários, que não representam perigo para as vidas." Perfazendo um total de 12 elementos, o curso de nadador salvador num quadro que todos os anos é renovado, dispõe de momento de dois viaturas (a necessidade de ser trocada por outra moderna e funcional), motores, pranchas e material este que será substituído na sua quase totalidade, pelo Instituto de Socorros a Náufragos, durante a próxima época balnear. Como referimos, irá ser formado um grupo de mergulhadores com o apoio da Câmara Municipal de Espinho.

Quanto aos casos de acidentes que estão ocorrendo (uma meia dúzia, na verdade a aceção da palavra), saldaram-se em absoluto, "pois todos os indivíduos socorridos, estavam livres de lesões ou foram conduzidos a hospitais." Em rigor, um ano de "águas calmas" que na opinião de Brandão se deve esse

LAVANDARIA LAVAR



RIBEIRO, VALENTE & CA., LDA.
Rua 12. n.º 640 — ESPINHO
Telefone: 723704
A MAIS AVANÇADA TÉCNICA
NA LIMPEZA E TRATAMENTO
DO SEU VESTUÁRIO
Limpeza a seco — Lavagem e secagem
de roupa branca, rendas e bordados
SERVIÇO RÁPIDO

CASIMIRO DE ANDRADE NELSO ALVES REIS MÉDICOS DENTISTAS

Consultório: RUA 22 (Junto à Câmara)
Telef. 724909

ESPINHO APARTAMENTOS T3

Ruas 7, 19 e 21
Telef. 732 37 26/ 732 21 56

MORADIA EM GONDEZENDE 4 FRENTES

ANDAR MORADIA • ESPINHO
VIDROS DUPLOS • GÁS CANALIZADO • ANTENA
PARABÓLICA • VÍDEO PORTEIRO • AQ. CENTRAL

APARTAMENTOS EM ESPINHO T1 - T2 - T3 DESDE 9 500 C.



TELEF. 7310688
7310691
RUA 14 N.º 781



AUTOMÓVEIS

| | |
|--------------------------------|----|
| FIAT TIPO CHARME II 1.4 | 90 |
| FIAT UNO 60 S | 90 |
| FIAT UNO 45 S | 90 |
| GOLF 1.3 + | 90 |
| JIPE SUZUKI VITARA | 90 |
| JIPE UMM TURBO | 92 |
| JIPE SUZUKI SAMURAI | 90 |
| MITSUBISHI PAJERO TURBO (Novo) | 92 |
| PEUGEOT 205 RALLYE | 90 |
| RENAULT 5 GTL 5 p. | 83 |
| RENAULT 19 TSE | 89 |
| VOLVO 480 TURBO | 88 |

ACEITO TROCA POR CARRO OU MOTOCICLETA

CONDIÇÕES ESPECIAIS DE CRÉDITO
PREÇOS PARA REVENDA

Rua 19 N.º 884 — ESPINHO
Telefone (02) 72 58 80

VIDRARIA FERREIRA

Vidro nacional e estrangeiro,
Vidro Anti-Reflexo e molduras para caixilhos,

Espelhos, Tijolos e Telhas de Vidro.

FERREIRA & FERREIRA, LDA.

ENCARREGA-SE DA COLOCAÇÃO DE VIDRO
EM QUALQUER PONTO DO PAÍS

RUA 18, N.º 675 — TELEFONE, 720480 — 4500 ESPINHO

AS ÁGUAS MAS GRAVES

mente, a uma maior concientização das pessoas, relativamente aos cuidados e regras de conduta a ter, quando se frequenta uma praia, e em menor escala, um reduzido período de estio.

Com uma área de intervenção que se estende desde a Barrinha até norte do Rio Largo, (embora pontualmente e a pedido de outras corporações, possam acudir situações de emergência em outros locais), têm como foco de atenção privilegiada as praias não concessionadas, muito particularmente, as **mais perigosas, que são a praia de Silvalde e a**

ÁREAS CONCESSIONADAS A PRECISAR DE IDEIAS

Desviemos agora a nossa atenção, para o sentir e opiniões daqueles que ano após ano, vão mantendo a tradição do aluguer de barracas, sector de crise anunciada, mas bem disfarçada quando passeamos na nossa esplanada no pino do Verão, ao contemplar o imenso caudal de gente que afliu diariamente aos areais, na busca de um lugar ao sol (ou no caso, à sombra).

cobiça. Concordando ou não, como foi apontado por alguns dos inquiridos, que a maioria dos frequentadores daquela praia não representam o turismo de qualidade (e nas outras?), porque se anseia, é um dado adquirido que a "Baía" se tornou na mais badalada praia da cidade, relegando para plano secundário, praias como a "Pop", "Costa Verde", "Frente Azul", "Seca", sem qualquer desconsideração para os seus concessionários. Claro que, a sua localização, os bares que a circundam, as iniciativas de animação cultural, lúdicas e



Praias cheias, uma situação característica durante dois escassos meses

ausências prolongadas, como bem notou, o primeiro destes), numa actividade cuja face visível, se resume repetimos, a um cada vez menor hiato temporal, mas traduz na prática, um acabar e recomeçar de tarefas diluídas ao longo do ano.

A opinião de todos, converge unânimemente, na impressão de um ano inferior em termos de afluência, relativamente ao antecessor, por causas sobejamente conhecidas, como sejam as advindas de um ano turístico genericamente fraco, a forçada decisão de muitos portugueses das férias de "trazer por casa", o fraco contributo das condições climatéricas, o encurtar das férias escolares, ou outras com raiz mais local, como a progressiva degeneração de Espinho-polo-turístico, o elevado preço praticado em função do perfil médio do utente ou ainda a

opção por outras soluções. "As pessoas limitam-se cada vez mais, ao ir e vir diário, sem permanecer em Espinho, para além do tempo que passam na praia.", constatam Fernando Neto e António Silva, sem surpresa, "...e depois é ver a avenida e a esplanada, com muito menos gente que antigamente!"

"Não sei o que parece, ter a praia fechada em Junho e Setembro, e por isso sujeitamo-nos a não ter lucros, só para montar meia-dúzia de barracas!", lamenta o senhor Silva, nostálgico de outros tempos, enquanto a juventude de Fernando Neto, o posiciona doutro modo, preferindo apostar no redimensionamento e renovação do seu negócio, levando-o a falar nos bons exemplos, que temos no país vizinho, citando amiúde no seu discurso a palavra "complexo balnear",

como paradigma do que há a fazer em termos de futuro. E avança decidido por esse caminho, sem levantar na totalidade a ponta do véu, "não vá o Diabo tecê-las", esgrimindo a convicção da necessidade de outro empenhamento, por parte do poder autárquico, que terá de definir uma política coerente em matéria de turismo, sem avanços e recuos permanentes.

Muito mais se falou, como a falta de balneários em várias zonas marítimas, o estacionamento caótico, mas o cerne da questão para estes pequenos empresários, do nosso reduzido universo turístico, está em encontrar saídas para o estado de coisas actual, numa linguagem tão em voga "gerir a crise". Esperemos pelo ano que vem, ou entretanto algo irá mudar?

RA



Praia da Baía a marcar pontos no cenário local

ona entre a rua 33 e a praia dos Pescadores, devido aos bancos de areia aí situados, originando fortes correntes." Uma função que tem os seus riscos, justificando amplamente o seguro de vida porque estão cobertos, não olvidando contudo a necessidade de uma maior compreensão e ajuda, no cumprimento da sua missão, quer por parte dos banhistas, quer das entidades oficiais, por exemplo a propósito, da permissão para utilização das piscinas municipais durante o inverno, permitindo a execução de exercícios de treino.

Disfarçada dizemos, porque é um facto real a redução substancial do período de tempo em que isso acontece, por via de novos hábitos e outras causas por demais morosas de explicar na circunstância, mas que obrigam os actuais concessionários a redobrados esforços para viabilizar o seu negócio.

Mais recente, e provavelmente com outros horizontes, será a fórmula adoptada pela CME na Praia da Baía, um espaço renascido e revitalizado com sucesso, mas como não podia deixar de ser, alvo de alguma controvérsia e porventura certa

desportivas, com especial destaque para os torneios de voleibol, a autêntica "piscina" em que o mar se converteu, a opção estética pelo guarda-sol em desfavor da "ultrapassada" barraca, se conjugaram num todo para essa primazia.

Pessoas como Fernando Neto, António Silva ou a decana D. Amélia, continuam no entanto, a fazer o melhor que podem e sabem, como concessionários responsáveis, em favor dos espaços de areal que exploram, albergando e recebendo gerações sucessivas de famílias, (algumas retornando depois de



Só chuveiros não chegam...

CLÍNICA FISIÁTRICA S. PEDRO
MEDICINA FÍSICA E REABILITAÇÃO
Rua 8, N.º 681 - Telef. 724714 - 4500 ESPINHO

- Acordo com as entidades
- ADSE
 - ACASA
 - DMG
 - EDP
 - SAMS
 - SSMJ
 - CGD
 - SEGUROS
 - PARTICULARES

ISMAEL BEIRÃO
MÉDICO ESPECIALISTA
LIANA PEREIRA
FISIOTERAPEUTA

ESPECIALIDADE EM CAFÉS
FÁBRICA DE TORREFAÇÃO PRÓPRIA
GRANDE SORTIDO DE BÉBIDAS
NACIONAIS E ESTRANGEIRAS

CASA ALVES RIBEIRO
VALDEMAR NEVES ALVES RIBEIRO

RUA 19, N.º 294 TEL. 720075 - APARTADO 128 - 4502 - ESPINHO

MATOS VIEGAS
MÉDICO ESTOMATOLOGISTA

DOENÇAS DA BOCA E DENTES

Acordo com: A.D.S.E. - A.C.A.S.A. - E.D.P. - C.T.T.
CAIXA GERAL DE DEPÓSITOS E S.A.M.S., PHILIPS

RUA 19, N.º 364-1.º DT.º - TELEF. 721024 - ESPINHO

PODE SER ÚTIL

FARMÁCIAS DE SERVIÇO

Cidade

Turno E - Quinta-feira, Paiva, Rua 19, nº 319; sexta-feira, Higiene, Rua 19, nº 293; sábado, Grande Farmácia, Rua 8, nº 1025; domingo, Teixeira, Centro Comercial Solverde/1, Avenida 8; segunda-feira, Santos, Rua 19, nº 263; terça-feira, Paiva, Rua 19, nº 319; quarta-feira, Higiene, Rua 19, nº 293.

Freguesias

Anta, Farmácia de Anta, Estrada de Anta, telef. 721109; **Paramos, Machado**, Estrada 109, telef. 726388; **Silvalde, Conceição**, Rua S. Tiago, nº 709, telef. 7311482.

TELEFONES ÚTEIS

Cidade

Bombeiros Voluntários de Espinho, 720005; **Bombeiros Voluntários Espinhenses**, 720042; **Hospital**, 720327 e 721141; **Polícia de Segurança Pública**, 720038; **Guarda Nacional Republicana**, 720035; **Rádio-Táxis Costa Verde**, 720118; **Rádio-Táxis Unidos**, 722232; **Táxis Verde-mar**, 723500; **Táxis do Largo José Salvador**, 723167; **Rádio Táxis União**, 728017 ou telemóvel 0676951034; **Repartição de Finanças**, 720750; **Jornal «Defesa de Espinho» e Agência de Publicidade de Espinho (EMPES)**, 721525; **Centro de Saúde**, 721167; **Extensão de Saúde da Rua 31**, 720664; **EDP**, 728362; **Serviços Municipalizados de Água e Saneamento**, 720020 e 720367 (avarias); **Câmara Municipal de Espinho**, 720020 e 721800; **Junta de Freguesia de Espinho**, 724418; **Registo Civil**, 720599; **Tribunal Judicial**, 722351; **Correios**, 720355.

Freguesias

Anta - Junta de Freguesia, 726453; **Extensão de Saúde**, 725810; **Paróquia**, 720315.

Paramos - Junta de Freguesia, 722710; **Paróquia**, 722059; **Centro Social**, 722005.

Guetim - Junta de Freguesia, 724226; **Paróquia**, 723478.

Silvalde - Junta de Freguesia, 724017; **Paróquia**, 722026; **Unidade de Saúde de Silvalde**, 723642; **Unidade de Saúde da Marinha**, 723101.

TRANSPORTES

Autocarros

Para a Boavista - 7h10 (excepto aos sábados e domingos), 10h10, 14h10 e 14h40 (excepto aos sábados e domingos).

Boavista para Espinho - 8 horas (excepto aos sábados e domingos), 11 horas, 15 horas, 17h30 (só aos sábados e domingos) e 18h30 (excepto aos sábados e domingos).

Comboios

Para Aveiro (suburbanos) - 3h55 (só se efectua às segundas-feiras, excepto se coincidirem com feriados oficiais). Também se efectua no dia seguinte a feriados oficiais, se estes coincidirem com segunda, terça ou quarta-feira; 5h30 (não se efectua aos sábados, domingos e feriados oficiais); 6h10 (não se efectua aos domingos e feriados oficiais); 7h02; 8h15; 9h17; 11h01; 11h56 (até Ovar); 12h51 (não se efectua aos sábados, domingos e feriados oficiais); 13h11 (só se efectua aos sábados, domingos e feriados oficiais); 13h15 (não se efectua aos sábados, domingos e feriados oficiais); 13h54; 15h26; 15h39 (só até Ovar); 17h03; 17h56 (só até Ovar); 18h10 (não se efectua aos sábados); 18h41; 19h46; 20h01 (não se efectua aos sábados, domingos e feriados oficiais); 20h22; 21h45; 22h34; 1h22.

Para o Porto (suburbanos) - 5h45; 6h40; 7h27 (não se efectua aos domingos e feriados oficiais); 7h39 (não se efectua aos domingos e feriados oficiais); 8h07; 8h50 (não se efectua aos sábados, domingos e feriados oficiais e só para em Gaia); 11h16; 12h27 (não se efectua aos sábados, domingos e feriados oficiais); 9h35; 11 horas (não se efectua aos sábados, domingos e feriados oficiais); 13h15; 13h44; 14h52; 16h25; 16h40; 17h57; 18h39; 18h55 (não se efectua aos sábados); 20h14; 20h42 (não se efectua aos sábados, domingos e feriados oficiais); 21h09 (não se efectua aos sábados); 22h28.

Urbanos

Graciosa-Anta-Graciosa - 7h35 (não se efectua aos domingos e feriados); 9h30; 12h35 (não se efectua aos domingos e feriados); 14h40; 16 horas (não se efectua aos domingos e feriados); 17h35; 18h35; 19h40.

Graciosa-Silvalde-Graciosa - 7h05 (não se efectua aos domingos e feriados); 9 horas; 12h35 (não se efectua aos domingos e feriados); 13h40; 15h30 (não se efectua aos domingos e feriados); 17h05; 18h05; 19h10; 20h10.

Estações de Abastecimento de Combustível

Abertas durante 24 horas - GALP, em Cortegaça e em Miramar, ambas na Estrada Nacional Nº 109.

Abertas das 7 horas às 24 horas - MOBIL, na Rua 19; GALP, na Avenida 24; SHELL, na Rua 62; BP, na Variante da Granja, em frente ao Hotel Solverde.

FIM DE SEMANA NA TELEVISÃO

Da programação que a Rádio Televisão Portuguesa vai apresentar no próximo fim de semana destacamos os seguintes filmes:

CANAL 1

"Uma Noite Celestial", sexta-feira, às 15h15.

Musical americano rodado em 1930. A história gira em torno de uma rapariga ambiciosa que de vendedora de flores se transforma numa grande vedeta musical acabando por casar com um aristocrata depois de resolver uma série de equívocos.

"Electric Dreams - Amor é Música", sexta-feira às 22h25.

Fantasia sobre as relações de um jovem arquiteto com o seu computador, que devido a um acidente se transformou numa máquina pensante, e da paixão que ambos nutrem por uma bela violoncelista que se mudou para um apartamento contíguo. É uma engenhosa e

divertida história de amor dirigida por Steve Baron.

"Confissões de Verão", sexta-feira à 1h25.

Trata-se de um absorvente confronto psicológico entre duas personagens, um homem e uma mulher, fechadas numa casa sórdida no meio de um deserto. A mulher acorda ao lado de um homem de quem não se lembra e os dois envolvem-se num complexo e perturbador jogo de confissões íntimas.

"Mafiosos Entalados", sábado, às 16h35.

Este filme hilariante e violento é uma comédia deliciosa, de contornos negros, sobre a desastrosa vingança levada a cabo por um mafioso de 3ª classe em Nova Iorque contra um grande chefe do crime.

"O Anjo Negro do Sexo", sábado, às 23h10.

Hábil combinação entre o "thriller" e o filme de ficção científica. Tudo parte de uma

dupla perseguição a grandes traficantes de droga: uma conduzida no Texas por um polícia simpático e tenaz e outra por um agente de outro planeta em perseguição de um criminoso inter-galáctico que veio à terra abastecer-se de uma poderosa droga, produzida à custa do sacrifício de muitos inocentes. E no meio de todos os perigos e adversidades é o polícia terrestre que vai acabar por destruir o criminoso extra-terrestre num duelo de titãs.

"Ultrage", sábado, às 00h45.

"Ultrage" é um "thriller" urbano violento e perturbador sobre as acções de um bando de jovens agitadores que transformam um pacato bairro residencial num autêntico campo de batalha quando um dos residentes decide fazer-lhes frente. Um trabalho muitíssimo bem construído que volta a reflectir sobre o flagelo do terrorismo juvenil na América.

"Um Bar Chamado Blue Water", domingo, às 16 horas.

Filme envolvente, atravessado por uma estranha nostalgia e por um subtil humor. A história gira em torno de um velho "diner", uma espécie de snack-bar, que conheceu a glória nos anos 50 e estão agora praticamente extintos na América. Porém este "diner" resistiu a tudo e é agora propriedade de um homem amargurado e quase tão decépito como o seu estabelecimento que se recusa a vendê-lo a um especulador imobiliário local e prefere permanecer na companhia de um velho senil e um atrasado mental ao mesmo tempo que mantém um romance morno com uma mulher, enquanto não tem a certeza da morte da sua desaparecida no mar. No fim após uma série de loucas peripécias acaba por restaurar o velho "diner" à sua glória passada num acto supremo de puro saudosismo e romantismo.

TV2

"Nova Irque Fora de Horas", hoje, quinta-feira, às 23h05.

Com o argumento de um jovem estudante de cinema, escrito como exercício académico, "Nova Irque Fora de Horas", é uma comédia insólita e fascinante plena de situações de humor negro e inesperadamente de sabor surrealista. Num universo quotidiano e vulgar onde ao longo de uma noite todos os equívocos, todas as aventuras e todos os perigos são possíveis, Scorsese filma com uma tremenda simplicidade de linguagem e de meios este autêntico "thriller" urbano de contornos fantásticos.

"O Fantasma da Liberdade", sexta-feira, às 23h20.

Este filme não segue uma história convencional mas está construído sobre uma alucinante sequência de situações interligadas que vão da evocação de um episódio das guerras napoleónicas em Espanha até à profanação do túmulo pelo Prefeito da Polícia passando por um sem número de quadros desconcertantes e loucos.

"O Filho de El Cid", sábado, às 11h35.

Trata-se de uma aventura e divertida reconstrução dos tempos da reconquista cristã na Península Ibérica, mais concretamente em Castela por alturas do ano mil da nossa era.

"Cidade das Mulheres", domingo, às 22h30.

É mais uma bizarra e fascinante realização do mestre Fellini que desta vez se lança sobre o universo das mulheres que todavia aborda desconcertadamente. Através da odisseia de um homem que procura uma mulher e se vai progressivamente metendo nos mais humilhantes e insultuosos sarilhos vítima preferencial das mais diversas mulheres nas distintas situações, Fellini constrói uma sátira em tom de fábula nocturna, visionária, delirante e onírica.

Deseja aprender a COMUNICAR-SE EM INGLÊS?

Aprenda Inglês como aprendeu Português: de uma maneira natural e prática para partilhar as ideias com outras pessoas europeias. Professor americano, pós-graduado com experiência em três continentes.

Preços acessíveis. Consulta inicial grátis.
Chamar (056) 591 812

PRECISA-SE EMPREGADO ESCRITÓRIO

Para Firma sediada em Silvalde, com conhecimentos de expediente geral, contabilidade e informática.
Admissão imediata.

Resposta a este Jornal ao n.º 14272.

«Defesa de Espinho» - 3157/1992/10/01

«JOAQUIM FERREIRA DE SÁ, SUCESSORES, LIMITADA»

Conservatória do Registo Comercial de Espinho, N.º da Matrícula 00011/710716, N.º de Pessoa Colectiva 500151849, N.º de Inscrição 05, N.º e Data da Apresentação Ap. 11/92.07.08.

Maria Isabel Paquete Torres Soares, 2.ª Ajudante da Conservatória do Registo Comercial de Espinho, CERTIFICO que para o fim do disposto nos art.ºs 71.º e 72.º do Código do Registo Comercial que foram depositados na pasta respectiva os documentos de prestação de contas da sociedade em epígrafe do exercício do ano de 1991 (Fotoc. de Acta da Assembleia Geral, Balanço Analítico, Demonstração de Resultados, Anexo ao Balanço e à Demonstração de Resultados, Relatório da Gestão, Certificação Legal das Contas e Parecer do Órgão de Fiscalização).

Está conforme. Contém 1 folha.
Conservatória do Registo Comercial.

Espinho, 8 de Julho de 1992

A Ajudante,

Maria Isabel Paquete Torres Soares

«Defesa de Espinho» - 3157 - 1992/10/01

TRIBUNAL JUDICIAL DE AVEIRO ANÚNCIO

São citados os credores desconhecidos que gozem de garantia real sobre os bens penhorados à executada para reclamarem o pagamento dos respectivos créditos, pelo produto de tais bens, no prazo de dez dias, depois de decorrida a dilação de vinte dias, que se começará a contar da 2.ª e última publicação do anúncio.

Execução de Sentença n.º 1144/B/90 - 2.ª Secção.
Exequente - Maronagrés - Pavimentos Porcelânicos, Ld.ª.

Executada - MANUEL CASTRO - Materiais de Construção, Ld.ª, com sede na Rua 2, n.º 1119-Espinho.

Aveiro, 7 de Julho de 1992

O Juiz de Direito,

José Manuel Celeiro de Patrocínio

A Escrivã de Direito,

Maria Manuela A. Novais Gomes

TRESPASSE

Um estabelecimento em Espinho com boa localização, contactar:

Telef. 764 56 43 - 764 07 76.

OLÍMPIO CAPELA: O CANTOR-COSTUREIRO

Olimpio Capela é um nome sobejamente conhecido em Espinho, principalmente quando se fala em artistas amadores, intérpretes de música ligeira ou de fado, área em que o nosso convidado desta semana se sente particularmente à vontade. Personalidade extrovertida, "sem papas na língua", como gosta de se definir, desde pequeno revelou aptidão para as coisas da música, como já daqui a pouco iremos saber, mas nem só, pois muita gente estará por certo ainda lembrada da sua faceta de bailarino, quando arancava sonoros aplausos, como tributo da sua popularidade, no "falecido" Teatro S. Pedro, aquando dos saraus anuais da classe de bailado da Academia de Música de Espinho. Ou ainda, pelo virtuosismo demonstrado na sua profissão de costureiro. Mas vejamos o resultado da animada conversa que com ele mantivemos, num fim de tarde de segunda-feira, nas instalações da nossa redacção.

ERA UMA VEZ...

Revelando um enorme à vontade no confronto directo com as pessoas, que o interpelam por qualquer motivo que seja, Olímpio (como é mais conhecido, entre os seus amigos) para quem as entrevistas, pelo menos na rádio e imprensa locais, são há muito tempo terreno conhecido, como logo provou a sua exclamação inicial, "Começando pelas perguntas da praxe...eu diria que cantar, foi um dom que nasceu comigo, desde a escola primária, sempre que havia festas, eu era a "vedeta", nem que fosse a cantar o Hino Nacional."

A partir daí, num ápice eis Olímpio Capela com uns verdejantes quinze anos, a agarrar a oportunidade que lhe surgiu através das festas organizadas pelo então denominado "Grupo de Bem-Fazer de Espinho", que o deram a conhecer como cançonetista, "e como amador, começo a aparecer em diversos espectáculos, aqui e ali, convidado pelas comissões de festas

como cabeça de cartaz". Quisemos saber, depois, como se sentiu ao dar o seu primeiro espectáculo a sério, que aconteceu, "no saudoso Teatro S. Pedro, acompanhado pela orquestra ligeira "Império", que actuava na altura no Casino, e lá me desentrasquei muito bem, interpretando canções famosas dos cantores em voga, apesar do nervoso miudinho, que se apodera de qualquer artista, numa ocasião destas." Estado de espírito que gradualmente vai desaparecendo, consoante a experiência adquirida, mas que provocou situações algo delicadas ao "nosso artista", como por exemplo um ataque de vômitos constantes que teve durante um "show" no salão dos Bombeiros Voluntários de Esmoriz.

Acontecimentos datados de há vinte anos atrás, quando no galarim da ribalta soavam nomes do nacional cançonetismo, como António Calvário, Lenita Gentil, Artur Garcia, Simone, cujos temas mais ouvidos na rádio, "eu escrevia num papel, já que ainda não existiam gravadores, para depois decorar e incluir no meu repertório, das quais ainda hoje canto algumas, porque para mim, os anos sessenta foram a época de ouro da música ligeira."

OUTRAS MÚSICAS E OUTRAS EXPERIÊNCIAS

Olimpio Capela também se tem notabilizado com fadista, (embora, como nota de imediato, nele prevaleça o gosto pela música dita ligeira), faceta que só se revelou verdadeiramente depois do seu regresso de Angola, "convidado que fui por um grupo, que tocava em variados locais de ambiente fadista, em casas particulares, etc, mas acabei por me cansar, até porque regra geral, é um tipo de espectáculo muito cansativo, começando por vezes às nove da noite e prolongando-se pela madrugada, com a agravante de ser muito mal pago, nomeadamente na zona de Espinho." É caso para dizer, que para ser

fadista, só por amor à arte, ou não fosse o fado pessimista por natureza, demasiado intimista porventura, para um ego extrovertido e alegre como é o caso. "Gostei e gosto de cantar o fado, mas não por compromisso, sou sensível e o ambiente que se vive nas casas de fado, não me agradava, pelo que passei a fazê-lo só em festas particulares, casamentos ou certas ocasiões especiais."

Ainda pouco tempo atrás, quando entrevistávamos nesta mesma rubrica, Alfredo Dias Cruz, conhecido agente artístico da praça, ao falarmos do pequeno mundo de artistas amadores espinhenses, com possibilidades de ter singrado no meio profissional, de imediato veio à baila, o nome de Olímpio Capela, facto aliás, corroborado por muita gente que aprecia o seu estilo original, motivo pelo qual se tornava pertinente saber das razões que invalidaram outra projecção, na óptica do próprio. A deixa colheu, vertendo certo desencanto: "sou um pouco comodista, e preciso sempre para fazer qualquer coisa, de alguém que me empurre, estimule, (pronto sou Balança!), daí que na falta desse apoio, fui adiando decisões, acomodado que estava à figura de artista amador, sem passar de um espectáculo aqui e ali, e hoje em dia arrependo-me um pouco do que fiz." E acrescenta, num tom resolutivo, "revolta-me bastante, e sinto uma certa mágoa ao dizê-lo, a circunstância de ter passado tantos anos sempre solícito a dar a minha colaboração desinteressada, nomeadamente em Espinho, em inúmeros espectáculos de beneficência e não só, e constatar que a partir de determinada altura fui posto de

lado, votado a um esquecimento que não entendo, quando se realizam festas como a Senhora da Ajuda, por vezes com artistas de pouco valor, a quem se paga e bem, enquanto os artistas da terra são solicitados, apenas quando não se pode "puxar os cordões à bolsa."

Ter ficado em Espinho, sem nunca se decidir verdadeiramente, por meios com outra expressão como Lisboa, onde o rol de oportunidades é outro, assim como a falta de carteira profissional, foram factores que cercaram as chances de Olímpio Capela, convicto e assumindo sem medos possíveis comparações, com artistas de propalada valia, "nunca tive medo de subir ao mesmo palco, com gente como o Marco Paulo, ou outros que tais!"

No entanto, a verdadeira profissão do nosso convidado, costureiro, como muitos saberão, também lhe merece algumas referências, a começar pelo gosto que lhe desperta, traduzido no saber acumulado ao longo dos anos e que continua a ocupar muito do seu tempo, já que se considera uma pessoa pacata, pouco dada a grandes noitadas ou saídas mais ou menos furtivas do reduto caseiro. "Gosto muito de conversar e conviver com as pessoas minhas amigas, num ambiente calmo, sem confusões ou muito barulho." Considera por outro lado, que as pessoas hoje em dia, se preocupam muito mais, com o seu visual, especialmente no modo de vestir, que evoluiu grandemente.

Não perdeu o prazer de sonhar, mas ao contrário do que o seu feitio, por vezes exuberante e pouco ortodoxo, possa indiciar, é um homem de gostos simples e deveras

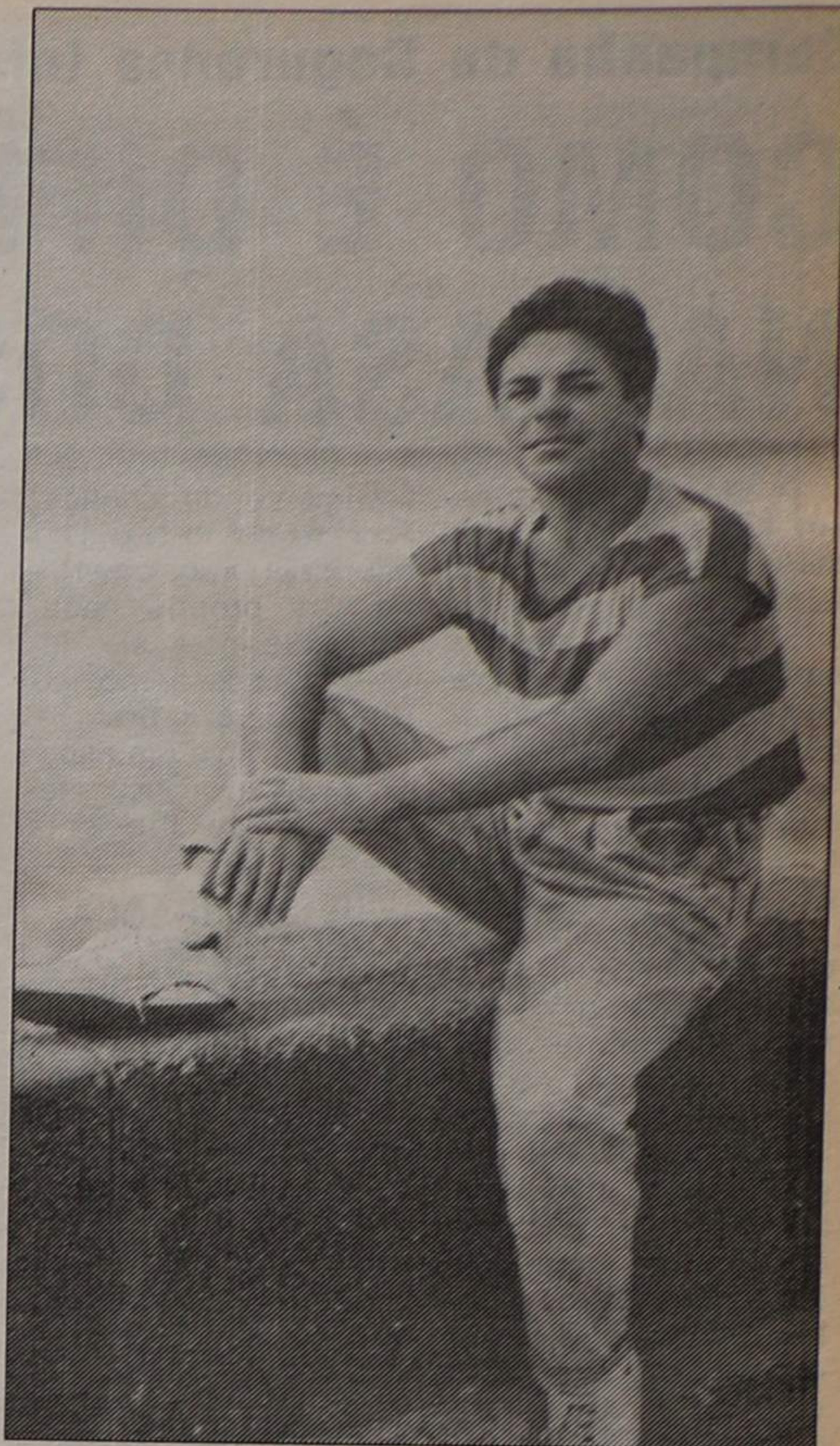

sincero naquilo que diz e acredita. Espalhafatoso talvez, mas apenas em certo espectáculo, que deu nos arredores de Espinho, quando se usavam os sapatos de tacão avantajado, que na pressa e ânsia de actuar perante os seus admiradores, o fizeram dar uma valente escorregadela, a ponto de ir parar, positivamente, em cima dos espectadores presentes. "Essa sim, foi uma

entrada de rompante e extremamente espalhafatosa, a dar nas vistas!", recorda risonho, enquanto se despede de nós, até uma próxima oportunidade.

Quem sabe, nas vésperas de um grande espectáculo, com transmissão directa, renhidamente disputada entre a SIC e a RTP.

RA

Nome: Olímpio Lino Capela Torres Duarte.
Data de nascimento: 16 de Outubro de 1955.
Natural: Espinho.
Estado civil: Solteiro.
Profissão: Costureiro e cançonetista em "part-time".

* GRIJÓ - V.N. GAIA *

TERRENO INDUSTRIAL

C/ 4800 m2 c/ ou s/ Projecto.
Bom preço p/ urgência.
72 10 41 (das 19 às 21 h).

* ESPINHO *

T3 C/ TERRAÇO + GARAGEM

PREÇO DE OCASIÃO
72 10 41 (das 19 às 21 h).

SALVE 20/09/92

BELMIRO PEREIRA DA SILVA

Pela passagem de mais um aniversário, sua esposa, filha, genro e netos desejam-lhe muitas felicidades e que esta data se repita por muitos e bons anos.



Campanha de Segurança Infantil

COMO É DIFÍCIL VIVER NA CASA DOS ADULTOS

A situação repete-se em todas as casas: a mesa da sala tem o tamanho ideal para os adultos. Mas também cantos bichados à altura da cabeça de uma criança de 2/3 anos. Os degraus da escada são bons para os adultos. Mas às crianças parecem uma montanha.

Diminuir a dimensão de uma habitação não é a solução para o problema. O primeiro passo a dar é colocar-se na posição da criança. Ou seja, no papel de alguém que é (saudavelmente) inquieto, curioso e... mais pequeno. Vistas as coisas assim, não será muito difícil tomar certos cuidados que facilitam a vida das crianças que tem em casa.

A brincadeira na rua ou no parque infantil é absolutamente indispensável ao correcto desen-

volvimento da criança. Procure que o seu filho não seja «prisioneiro» na sua própria casa. Converse com ele, leve-o a passear ao jardim, ao campo. Se puder, arranje um espaço onde a criança «reine», onde lhe seja

contacto com a natureza, mais pequena.

Colabore também o leitor nesta campanha. Se necessitar de esclarecimentos, não hesite em contactar o INDC,

através do telefone 530489, ou escrevendo para a Praça Duque de Saldanha, 31, 2.º, 1100 Lisboa.

INDC

DE SEGURANÇA
CAMPANHA
INFANTIL
INSTITUTO NACIONAL DE DEFESA
DO CONSUMIDOR



permittedo desarrumar, fazer o que quiser.

Ao contrário da mesa da sala, uma árvore é grande para uma criança e para um adulto. A diferença entre os dois torna-se, quando em

A CRIANÇA FRUTO DO AMBIENTE EM QUE SE DESENVOLVE

Os Pais e os Professores Primários são, realmente, duas forças prodigiosas que a sociedade tem todo o interesse em conquistar, pois se o hábito é tão forte que até chega a sobrepor-se à natureza, temos que o lar e a escola são dois grandes cadinhos onde se molda a tenra consciência da criança, isto é, onde se prepara o futuro do homem, da família e da pátria.

E como a lição do exemplo vale imensamente mais que a tirada retórica a que falte o apoio convincente da prática, compreender-se-á que é, na realidade, no cenário da vida quotidiana que a criança deve ser educada. Educada pela força criadora do exemplo dado pelos que assistem aos seus verdes anos: a Mãe, o Pai e o Professor Primário. Predicar higiene aos filhos e ter a casa a necessitar de vassoura e a roupa e o corpo a clamarem por sabão, é certamente muito menos eficaz do que dar-lhes o exemplo prático da higiene que deverá começar pelo próprio predador. E isto porque a criança é sobretudo impressionada pelo que vê fazer aos pais e professores, reflectindo quase sempre a atitude destes. Há que persuadir pelo exemplo, não impor pelo castigo que gera a revolta e a dissimulação. Um pai violento dificilmente conseguirá que os filhos sejam sensatos e compreensivos. Ao professor, compete-lhe ensinar amorosamente, compreensivamente e pacientemente, tal como aconselham os grandes pedagogos».

E se é doutrina inconteste que é útil arejar as habitações, lavar frequentemente as roupas e o corpo, mastigar cuidadosamente os alimentos, respeitar os velhos e os doentes, amparar os pobres e os que sofrem, não maltratar os animais, etc., há que orientar nesse sentido com a força persuasiva do exemplo, já que a criança, na verdade, aprende, sobretudo, imitando. Porque há garotos desmazelados, falando uma linguagem grosseira, que se comprazem em maltratar os animais, que andam descalços, que escarram nos logradouros públicos, que fumam, que cometem mil tropelias, que enveredam pelos caminhos da delinquência?

Não poderiam eles ser meninos bem comportados? Sim. Mas pobres inocentes que são, a sua maneira de agir reflete os maus exemplos colhidos no ambiente familiar, onde a miséria moral e a insuficiência material são causa do pior desregramento.

Pensemos nestes problemas e consideremos que os primeiros anos da vida da criança são marcos a balizar toda a sua existência, deles dependendo, muitas vezes, a sua felicidade ou a sua ruína.

Eis que por a influência do lar e da escola primária é de suma importância na formação da personalidade dos pequeninos. Personalidade que se desenvolverá, pela vida fora, sobre os alicerces em que assenta.

LPPS

Projecto Vida promove FORMAÇÃO DE PROFESSORES NA PREVENÇÃO DA TOXICODPENDÊNCIA

A problemática da toxicodpendência e do combate à sua difusão, com particular ênfase nas Escolas, dadas as especiais responsabilidades que lhe são cometidas na formação da Juventude, levou a que o Núcleo Distrital do Projecto Vida, no quadro dos objectivos definidos para 1992, atribuisse justificado alcance à realização de um projecto continuado - pela primeira vez lançado no País - de formação de professores dos estabelecimentos de ensino secundário (S e C+S) e superior do distrito, ministrando-lhes uma preparação específica e consequente na área da prevenção.

Ao mesmo tempo, criam-se condições para formas de trabalho integrado, articulando-se as acções destes professores com os Núcleos Distrital e Concelhio do Projecto Vida. Tem-se em vista, com esta iniciativa, o aproveitamento da acção destes professores, enquanto agentes dinamizadores do Programa Nacional do Combate à Droga, nas escolas - e, por consequência, no interior das próprias comunidades.

Não obstante só nos finais do ano lectivo - dado os estudos e contactos a que houve que proceder, préviamente - ter sido dado conhecimento aos responsáveis escolares, obteve-se da sua parte, a melhor receptividade. A tal ponto, que conforme o programado, conta-se já com as inscrições suficientes para a realização de quatro cursos, envolvendo 84 professores de 28 escolas do Distrito de Aveiro, em regime de voluntariado e em horário post-laboral, a levar a efeito até meados de Dezembro. De acordo com o balanço e conclusões que, nessa altura, for possível retirar, outros se seguirão em 1993.

Dado o reconhecido alcance social deste projecto, atribuiu-se a estes cursos, a natureza de acções de Formação Profissional, tendo sido objecto de candidatura aos apoios do Instituto de Emprego e Formação Profissional / Fundo Social Europeu e, nessa sequência, devidamente aprovado.

Segundo é referido ainda, no comunicado à Imprensa, que recebemos do Governo Civil de Aveiro a este propósito, espera-se que através desta iniciativa possam a vir a existir nas escolas - local onde os jovens passam a maior parte do seu tempo - docentes particularmente motivados para a detecção dos problemas da toxicodependência, a que o distrito está longe de ser imune. E que possam, paralelamente, proceder a uma informação atempada de situações que careçam de intervenção dos serviços, para o efeito vocacionados, e ao mesmo tempo, serem capazes de proceder a um acompanhamento inicial nos casos de risco ou já confirmados.

Estes cursos tiveram o seu início a 23 de Setembro, decorrendo simultaneamente em dois locais: um para as escolas do norte do distrito, em Esmoriz; o outro, em Aveiro, mercê da disponibilidade dos Bombeiros Voluntários de Esmoriz e dos Bombeiros Velhos e Novos de Aveiro.

Espera-se que desta vez, o Projecto Vida, que segundo um inquérito recente continua um desconhecido para a maioria dos portugueses, possa cumprir os seus designios.

COMPRA-SE

Em Espinho, **Apartamento T3** com ou sem dúplex, garagem de preferência para 2 carros e possível terraço. Novo ou usado. De particular a particular.

Resposta detalhada a este Jornal ao n.º 14291.

ALUGAM-SE APARTAMENTOS

Em Espinho, com ou sem mobília. Informa e trata J. Couto.

Telef. 726540 (h. expediente).

PRECISA-SE

Empresa em fase de reestruturação pretende admitir para os seus quadros

EMPREGADO/A DE ESCRITÓRIO

Com o seguinte perfil:

- Habilitações ao nível do 9.º ano de escolaridade.
- Com ou sem experiência.
- Idade superior a 18 anos.

Oferece-se:

- Bom ambiente de trabalho.
- Possibilidade de integração nos quadros da empresa.

Resposta ao Apartado 111 - Paços de Brandão - 4536 Lourosa Codex, enviando «Curriculum Vitae» e ordenado pretendido.

DIVERSOS

BOM RESTAURANTE Passa-se em Espinho

Informa e trata J. Couto.

Telef. 726540 (h. expediente)

CHICO FARIA: EM ESPINHO PARA TRIUNFAR

José Francisco Gonçalves Faria (Chico Faria), tem 27 anos de idade, natural de Marinhos (Espôsende) é casado, tem dois filhos, um de três anos e outro de oito meses.

Esta é a identificação do novo ponta-de-lança do Sporting Clube de Espinho que esteve na época passada ao serviço do Famalicão.

Os seus primeiros pontapés na bola foram dados na Bélgica, para onde foi com os seus pais quando tinha apenas três anos de idade. Mais tarde, como verificou que tinha jeito para a prática do futebol, decidiu vir para Portugal, e integrou os escalões de formação do Sport Lisboa e Benfica (juvenis e juniores). Depois disto teve de regressar à Bélgica porque o clube onde estava pedia muito dinheiro aos encarnados e estes não queriam dar essa quantia.

Chico Faria explica que para obter a minha carta internacional tive de lá ficar um ano, sem poder jogar. Passado esse ano, vim para o Rio Ave, onde estive durante três anos. Depois fui para o Belenenses, onde estive durante quatro anos. Na época passada estive no Famalicão.

Antes de enverdar pela carreira de futebolista, Chico Faria também praticou basquetebol.

Chico Faria justificou a sua escolha pelo facto de dar bastante dinheiro e de ser um desporto bonito.

Como surgiu a possibilidade de vir para Espinho?

Tinha alguns clubes para onde ir, só que não me davam garantias. Decidi que havia de esperar e graças ao "mister" Reis ia treinando no Felgueiras.



"Vamos procurar mantermo-nos na primeira divisão, de uma forma humilde e com muito profissionalismo"

reside, como costuma ocupar os seus tempos livres?

Passo o tempo com a família, vejo televisão por satélite, jogo com o computador e convivo com os amigos.

O que pensa do futuro do Sporting de Espinho?

Vamos procurar mantermo-nos na primeira divisão, de uma forma humilde e com muito profissionalismo.

Que projectos tem dentro do Espinho ou de outro clube?

Pretendo fazer uma boa época, melhor que a do ano passado, que foi o ano negro da minha vida e será para esquecer.

Porque diz que o ano passado foi negro?

Houve muita confusão à minha volta e detorparam a minha imagem.

Este ano então está cá para triunfar?

Espero que sim e tenciono também marcar muitos golos!

Como o Espinho precisa de um avançado, cheguei a um acordo.

Defina o seu estilo de jogo:

Sou um ponta-de-lança que não está metido na área. Apareço bem, sou rápido e jogo bem ao primeiro toque. É difícil para mim dizer como jogo...

Consegue jogar junto ao Alain?

Nunca experimentei! Sou amissíssimo dele.

Sou completamente diferente do Alain. Ele tem mais força.

Estou feliz por me encontrar na mesma equipa porque há muito tempo desejávamos jogar com a mesma camisola.

Em Vila do Conde, onde

ESPINHENSE ÂNGELA COUTO À FRENTE DA FEDERAÇÃO DE HÓQUEI

A espinhense Angela Maria Pinto do Couto, foi eleita na passada semana, presidente da Federação Portuguesa de Hóquei (hóquei em campo), que está sediada no Porto.

Angela Couto, engenheira civil de profissão, que em Junho passado foi distinguida com o prémio do Comité Olímpico Português correspondente ao "Dirigente do Ano", passa a ser o segundo espinhense à frente de uma Federação. Recorde-se que Rolando de Sousa já dirige os destinos do voleibol português há dois mandatos e tudo indica que poderá lá continuar por mais quatro anos, sinal de que aquele lugar está muito bem entregue.

Angela Couto ingressou na Faculdade de Engenharia da Universidade do Porto em 1975 e concluiu a licenciatura em Engenharia Civil em 30 de Julho de 1980 com a classificação final de 14 valores. Nesse mesmo ano iniciou funções docentes como assistente

estagiária na Universidade do Porto, retirando-se em Outubro de 1985. Em 1986 iniciou funções de assistente da Escola Superior de Educação do Instituto Politécnico do Porto, leccionando a disciplina de Matemática. Mais tarde foi-lhe concedida a Bolsa da Comunidades Europeias, ERASMUS. Em 1989 foi admitida no Mestrado de Sistemas e Tecnologia da Informação e foi-lhe concedida uma bolsa de estudo. Concluiu o mestrado em Julho de 1991.

A sua actividade de desportista remonta a 1966 quando integrou as classes de ginástica da Associação Académica de Espinho. Entre 1971 e 1973 integrou as equipas de voleibol académicas. Neste momento ainda pratica ginástica no clube do Mocho.

O início do dirigismo foi em 1984, na Académica de Espinho, e foi responsável pela formação da primeira equipa de hóquei em patins feminina do mundo. Em

VÍTOR SILVA RECEBEU TROFÉU «DE»



Vitor Silva, antes de começar o encontro entre os "tigres" e o Benfica, recebeu o Troféu «Defesa de Espinho» para o melhor jogador na época 1991/92.

Setembro de 1988 iniciou-se no dirigismo federativo como vogal do Departamento de Relações Públicas e Imprensa da Federação Portuguesa de Hóquei (FPH). Nesta mesma data também se iniciou no movimento olimpico tendo sido eleita para representar a FPH, como vogal para a Assembleia Geral do Comité Olímpico Português.

Em Fevereiro de 1991, no Congresso da FPH foi constituída a Comissão Instaladora do Complexo Desportivo da Federação, tendo sido eleita como responsável pelo seu departamento técnico. Em Setembro de 1991 passou a ocupar, no Comité Olímpico Português, o lugar de vogal para a Assembleia do Desporto Federado.

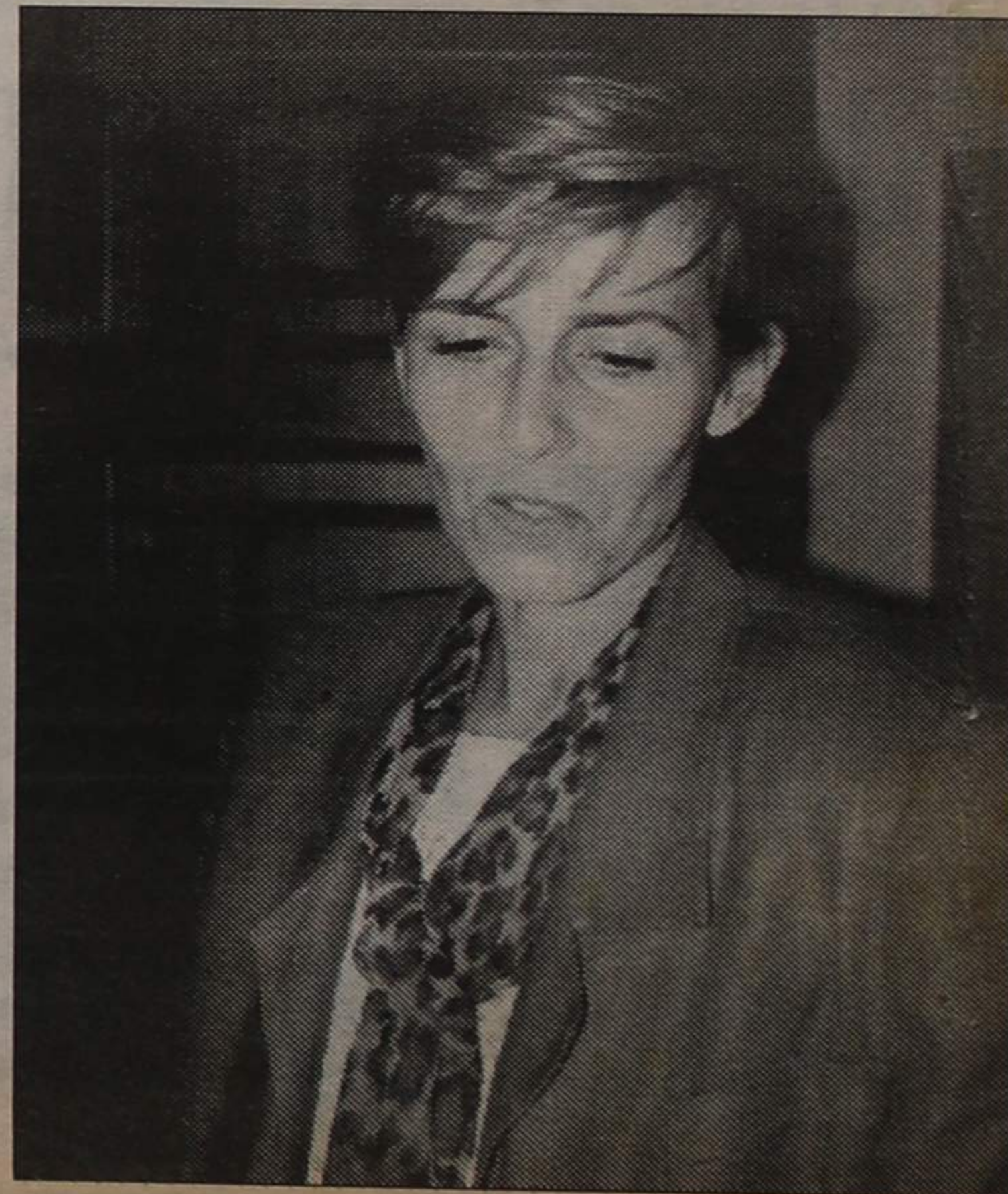

TOTOBOLA

Concurso dos Órgãos de Informação nº 41/92 correspondente a 11 de Outubro de 1992. Prognóstico «Defesa de Espinho», redacção desportiva:

| | |
|------------------------------|---|
| Varzim-U. Montemor | 1 |
| Anadia-Portimonense | 2 |
| Vianense-A. Viseu | 2 |
| Vizela-Peniche | X |
| Ol. Hospital-Vila Real | 2 |
| Moreirense-Leça | X |
| Lousada-Freamunde | 2 |
| Valpaços-V. da Gama | 2 |
| Fátima-Fanhões | X |
| Oriental-U. Lamas | 2 |
| Lagoa-Marinhense | X |
| U. Coimbra-Mealhada | 1 |
| Beneditense-Alverca | X |

DESPORTO

RALLI PAPER BRANCO E PRETO

O departamento de voleibol do Sporting Clube de Espinho vai realizar no próximo dia 10, o seu primeiro Ralli Paper, intitulado "Branco e Preto".

Esta prova será disputada dentro do conceito de Espinho e a partida será dada às 14 horas no pavilhão Joaquim Moreira da Costa Júnior.

As inscrições são limitadas e podem fazer-se na sede, na Rua 8, até ao dia 9.

A distribuição dos prémios far-se-á no pavilhão dos "tigres", no dia 10 às 22 horas.

AGENDA DESportiva

Andebol

Juvenis femininos - Santa Isabel-Sporting de Espinho, domingo, dia 4 às 10h30 no Paq. Cruzeiro.

Séniiores masculinos - Sporting de Espinho-Académica de S. Mamede, sábado, dia 3 às 18 horas no pavilhão do Sporting Clube de Espinho.

Futebol

Séniiores masculinos - Boavista-Sporting de Espinho, domingo, dia 4 às 16 horas no Estádio do Bessa, no Porto.

Hóquei em patins

Juvenis - Académica de Espinho-Nortecoop, sábado, dia 3 às 18 horas, no pavilhão da Associação Académica de Espinho; Paredes-Académica de Espinho, segunda-feira, dia 5 às 15 horas no pavilhão de Paredes.

Juniiores - Académica de Espinho- CD Póvoa, sábado, dia 3 às 19 horas

Voleibol

ACADEMISTAS FIZERAM ESTREIA DE LUXO

A Associação Académica de Espinho principiou da melhor forma o Campeonato Nacional de Voleibol da 1ª Divisão, ao bater em sua casa os Antigos Alunos dos Açores por 3-0 e o Vólei Clube de S. Miguel

no pavilhão da Associação Académica de Espinho; Paredes-Académica de Espinho, segunda-feira, dia 5 às 16 horas no pavilhão de Paredes.

Voleibol

Séniiores masculinos - Académica de Espinho-Anorthosis Famagusta, sexta-feira, dia 2 às 20h30, em Chipre; Benfica-Académica de Espinho, quinta-feira, dia 8 às 21 horas no Pavilhão Borges Coutinho, no complexo desportivo do Estádio da Luz, em Lisboa; Sporting de Espinho-S. Mamede, sábado, dia 3 às 21h30 no pavilhão do Sporting Clube de Espinho; Castelo da Maia-Sporting de Espinho, quinta-feira, dia 8 às 21h30 no pavilhão do Castelo da Maia.

por 3-1. Os Academistas, já a pensarem nos encontros da Taça da Confederação Europeia de Voleibol com os cipriotas do Anorthosis Famagusta, não deixaram o crédito por mãos alheias e acompanha assim o Sporting Clube de Portugal e o Benfica no primeiro lugar da tabela classificativa com seis pontos.

Por outro lado, os outros espinhenses envolvidos nesta competição tiveram uma estreia desastrosa. Perderam

no primeiro encontro, com a Universidade Lusitana (Lisboa) por 3-2, depois de estarem a vencer por 2-0.

No domingo, na segunda jornada, nada puderam fazer contra o fortíssimo candidato ao título, o Sporting Clube de Portugal onde se encontram os espinhenses Miguel Maia e Filipe Vitó.

Os "tigres" estão na última posição junto do Esmoriz e do Nacional da Madeira, com dois pontos.

VÓLEI "TIGRE" TEM NOVO "SPONSOR"

O departamento de voleibol do Sporting Clube de Espinho, assinou na passada quinta-feira um contrato publicitário com a Princesa - Electrodomésticos. Os jogadores "tigres" durante o campeonato de voleibol terão de vestir as camisolas com o nome do "sponsor".

Na cerimónia de assinatura do referido contrato, que contou com a presença do engenheiro Ilídio Silva, sócio-gerente da firma patrocinadora, do vice-presidente adjunto, Orlando Macedo, do vice-presidente para o voleibol, Manuel Teixeira e do director/seccionista, António Macedo, assistiram ao acto varias personalidades ligadas ao

meio empresarial espinhense e outros amigos da secção.

AAE e SCE VÃO REUNIR

O departamento de voleibol do Sporting Clube de Espinho convidou a sua congénere da Académica para um jantar, em data a anunciar, onde serão discutidos alguns pontos de interesse para as duas mais prestigiadas colectividades da cidade. Deste modo pretendem ambos os clubes terminar com especulações ou animosidades que há alguns anos a esta parte têm acompanhado, especialmente as relações dentro da modalidade.

ANDEBOL DO SP. ESPINHO COM O "PÉ DIREITO" NO CAMPEONATO

A equipa sénior masculina de andebol, entrou com o pé direito no campeonato nacional da segunda divisão, zona Norte, ao derrotar a Sanjoanense por 32-20.

Os "tigres", agora liderados por Manuel Barbosa, tiveram do principio ao fim o comando da partida.

Com um guarda redes bastante seguro, os espinhenses foram ampliando a vantagem com o contra ataque apoiado e com uma primeira linha bastante posante, concretamente através do lateral esquerdo Gil.

FUTEBOL JUVENIL

A equipa júnior de futebol do Sporting Clube de Espinho venceu o Oliveira do Hospital por 4-0, em partida a contar para o campeonato nacional daquela categoria.

Os juvenis tiveram menos sorte, ao empatarem (0-0) com o Cinfães, também em partida que contava para o respectivo campeonato nacional.

Ténis

TORNEIO FIM D'ANO ARRANCA NO DIA 17

O Clube de Ténis de Espinho, vai realizar, a partir do dia 17, nos "courts" municipais, no Parque João de Deus, o 2º Torneio Fim d'Ano, destinado aos seus sócios.

A prova realiza-se aos fins de semana (sábados e domingos), nas vertentes de singulares masculinos e femininos, divididos em várias séries e no sistema de todos contra todos, e em pares.

O regulamento está afixado no salão de chá do Parque João de Deus e as inscrições podem ser feitas na sede, das 18 às 19h30, ou pelo telefone 7311485.

ESCOLAS DE TÊNIS

O CTE, com o apoio da Câmara Municipal e do Sporting de Espinho, tem abertas as inscrições para as escolas de ténis. As aulas terão lugar nos "courts" municipais e no pavilhão dos "tigres".

Para ministrar as aulas, o CTE contratou Luís Miguel Nascimento, que no seu "currículum" tem inscritos nomes como os de Nuno Marques, Pedro Cordeiro, Vasco Gonçalves, Irene Pedrosa, etc., e Paulo Girão que foi o responsável na zona Norte do sector de formação da Escola de Ténis João Lago na época 1990/91 e foi treinador do Clube de Ténis de Miramar.

Estes dois profissionais terão a seu cargo a organização e desenvolvimento das escolas do Clube de Ténis de Espinho para jovens e adultos. Paralelamente, Manuel Leão continua a trabalhar com as escolas nocturnas. As inscrições podem fazer-se na sede do clube, na Rua 20, nº 397, r/ch, das 18 às 19h30, pelo telefone 7311485, nos "courts" municipais ou no Sporting Clube de Espinho.

GDRE EM ASSEMBLEIA

O Grupo Desportivo e Recreativo de Espinho vai realizar, na próxima quarta-feira, dia 7, pelas 21 horas, uma Assembleia Geral Ordinária, que terá lugar no Café Eifel, na Rua 19, com a seguinte ordem de trabalhos:

Ponto único - Eleição dos corpos gerentes para o ano de 1992/93.

Se à hora marcada não estiver presente o número legal de associados, a Assembleia funcionará 30 minutos mais tarde, com os que ali se encontrarem na altura.

MARIA ALICE DA CUNHA E COSTA ALVES

MISSA DO 1.º ANIVERSÁRIO

Seus filhos, genros, nora e netos vêm, por este meio, comunicar que será celebrada missa por alma da saudosa extinta, dia 6, terça-feira, pelas 19 horas, na Igreja Matriz de Espinho. Desde já agradecem a quem possa comparecer.



AGENDA DESportiva

JOSÉ PEREIRA RIOS

AGRADECIMENTO E MISSA DO 30.º DIA

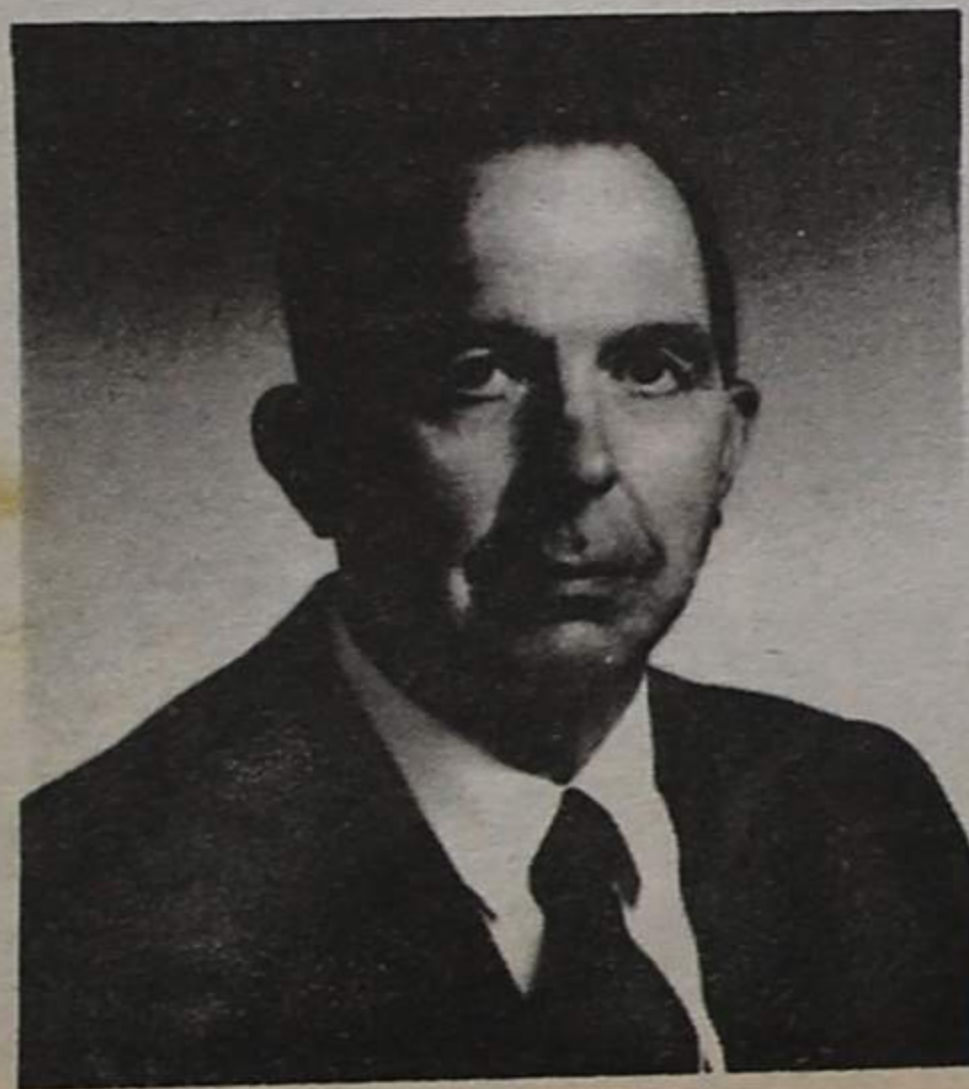

A família, profundamente sensibilizada, vem, por este meio, reconhecidamente, agradecer às pessoas que tomaram parte na missa do 7.º dia.

Comunica que a missa do 30.º dia será celebrada quinta-feira, dia 8, pelas 19 horas, na Igreja Matriz de Espinho.

CAMPEONATO NACIONAL DA 1.ª DIVISÃO * CAMPEONATO NACIONAL DA 1.ª DIVISÃO * CAMPEONATO NACIONAL DA 1.ª DIVISÃO *

Mesmo a perder

"TIGRES" NÃO BAIXARAM OS BRAÇOS

O resultado (3-0) obtido pelo Benfica no Estádio Comendador Manuel de Oliveira Violas frente ao Sporting de Espinho, não traduz aquilo que se passou dentro das quatro linhas, pelo menos até à altura em que o defesa direito Amadeu foi substituído. Os benfiquistas, apenas terão justificado esta vitória tão volumosa, pelo alto índice de concretização.

A partida, nos primeiros minutos, foi caracterizada pelo equilíbrio e os "tigres", aos poucos foram tomando conta do jogo, sobretudo do meio campo. O Benfica conduzia todo o seu futebol pelo lado esquerdo, através de Pacheco, que era perfeitamente anulado pelo espinhense Amadeu. Por outro lado, os pupilos de Quinito tentavam incursões pelos flancos e fechavam bastante bem o corredor central, através de Joel, onde a turma da capital tem bons executantes como Isaías e Shwartz. Vitor Silva tomava conta da grande área com uma marcação atenta a Rui Águas.

Com este sistema de

Quinito, Tomislav Ivic estava inquieto e levantava-se várias vezes para transmitir instruções aos

grande área a cabecear espectacularmente para o interior da baliza espinhense. Refira-se que

Faria por Alain, talvez com o intuito de refrescar a linha avançada. Tomislav Ivic respondia com a substituição de Rui Águas por João Pinto.

No Espinho, Vitor Silva, passava a marcar directamente a vedeta dos encarnados, não lhe dando espaços de movimentação. Mas João Pinto acabou por ser o "carrasco" ao marcar o segundo tento da sua equipa, numa desatenção pura da defensiva "tigre".

Pacheco, aos 59 minutos, apareceu muito oportuno na esquerda para receber um passe transviado da defesa espinhense e cruzou para a zona da "meia-lua" da grande área do Sporting de Espinho, onde apareceu João Pinto a rematar muito forte e a fazer o 2-0.

O terceiro golo surgiu aos 86 minutos, quando os "Quinitos" estavam balanceados no ataque. Foi um contra ataque do Benfica, conduzido por Fernando Mendes, e do passe que ele fez para Vitor Paneira, dentro da grande área de Silvino, não teve dificuldade em fazer o 3-0.

É de salientar ainda um grande pontapé de Alain na marcação de um livre directo, que obrigou Silvino (do Benfica) a fazer uma defesa de recurso e a atirar a bola para canto.

O trabalho do árbitro Bento Marques ficou manchado ao não assinalar duas grandes penalidades: de Cerqueira sobre Pacheco e de uma defesa benfiquista sobre Ado (na primeira parte), ambas dentro das respectivas grande áreas.

MP

AMADEU E RUI MANUEL ESTÃO DE "BAIXA"

Amadeu, que aos 35 minutos teve de ser substituído por Cerqueira, estava a desempenhar a sua função de marcação a Pacheco, a cem por cento. O extremo esquerdo benfiquista nada conseguia fazer, bem como a sua equipa que conduzia o jogo por aquele lado do campo.

Segundo o médico dos "tigres", dr. Domingos Coutinho, Amadeu terá feito uma ruptura na parte exterior da coxa.

Rui Manuel, o centrocampista tão importante na manobra dos espinhenses, tem uma fibrose na coxa direita.

seus pupilos, mas que não resultavam. Até que, Amadeu se lesionou os encarnados tiveram a felicidade de marcarem um golo antes de recolherem aos balneários. Foi marcado um livre na esquerda, aos 44 minutos, e José Carlos apareceu oportunamente dentro da

quer Silvino quer a defesa "tigre" não tiveram qualquer culpa no lance.

No segundo tempo as coisas foram bem diferentes.

Os espinhenses a perderem por 1-0 avançaram um pouco mais no terreno e trocaram ao intervalo o ponta de lança Chico

QUINITO: «RESULTADO NÃO REFLECTE O QUE SE PASSOU EM 90 MINUTOS

No final da partida, Quinito estava conformado com a derrota, mas admitia que esta tinha sido algo dilatada.

Fomos derrotados, mas saímos de cabeça erguida. Mesmo depois do Benfica ter feito os golos, lutamos com quanto pudemos. O facto do Benfica ter ganho por 3-0, não reflete aquilo que se passou durante os 90 minutos. Eles tiveram um aproveitamento, possivelmente de 100 por cento, das oportunidades de golo.

Os tentos foram obtidos contra a corrente do jogo, nomeadamente o primeiro que ocorreu já numa fase de desconto de tempo. Na primeira parte o Espinho teve a bola em seu poder durante muito mais tempo. Tudo isto levou a que fizéssemos

algumas alterações táticas naquilo que tínhamos pensado.

É também de referir o facto do Amadeu ter saído lesionado numa altura em que estava a jogar muito bem e marcava o Pacheco.

O 3-0 parece-me demasiado para aquilo que os jogadores do Espinho fizeram. No entanto, isto é futebol e perder por 1-0 ou 3-0 resulta nos mesmos pontos!

O Espinho tem tido o

azar de encontrar as equipas que lutam pelo título em fases críticas. Na semana em que fomos a Alvalade dizia-se que se o Sporting não ganhasse o seu treinador poderia sair, e agora, foi a vez de o fazerem com o Benfica.

Tudo isto traz mais dificuldades a um Espinho que está numa fase de renovação; hoje foram lançados mais dois jovens e que por sinal se portaram bastante bem.

MÉDICOS DENTISTAS

JORGE FERREIRA
BRUNO MORRIS
SAMS, ADSE, CGD
Telefone: 728693

Edifício S. Pedro - sala W - Rua 23, n.º 174

"RESPOSTA" INSÓLITA DE IVIC

Tomislav Ivic terminou a conferência de imprensa com um obrigado e levantando-se. Reagiu desta forma à pergunta de um jornalista se este encontro se tratava de um teste à sua continuidade no Benfica.

Antes desta atitude, lamentável e comprometida, o técnico benfiquista comentou do seguinte modo a partida com os "tigres":

Ficámos satisfeitos com a vitória porque sabemos que é sempre difícil jogar em Espinho, cujas equipas são normalmente muito experientes.

Esta vitória foi decisiva para nós. A equipa esteve muito coesa e quando atacava fazia-o com os 11 jogadores.

Rádio Globo Azul
Um céu AZUL todos os dias

92.0
MHz

VEJA O JOGO

BOAVISTA-ESPINHO

OUVINDO O RELATO

AGENDA

Produções desportivas para a RGA

ESPINHO, 0 BENFICA, 3

Jogo realizado no Estádio Comendador Manuel de Oliveira Violas, sob arbitragem de Bento Marques, de Évora, auxiliado por António Manuel e Fonseca Franco.

Estiveram presentes cerca de 20 mil espectadores.

Resultado ao intervalo: 0-1.

Marcadores: José Carlos (44 minutos), João Pinto (59') e Vitor Paneira (86').

ESPINHO - Silvino; Amadeu (Cerqueira, 35'); Dito, Vitor Silva e Joel; Marcos António, Zinho, Cardoso e Ado; Elísio e Chico Faria (Alain, 46').

Suplentes: Vitor Couto, Pingo e Orlando.

Treinador: Quinito. Cartões amarelos: Chico Faria (22'), Cerqueira (43') e Ado (44').

BENFICA - Silvino; Samuel, José Carlos, Hélder e Paulo Madeira; Veloso, Schwartz, Isaías e Pacheco (Fernando Mendes aos 77'); Vitor Paneira e Rui Águas (João Pinto aos 50').

Suplentes: Neno, Kulikov e Abel.

Treinador: Tomislav Ivic.

Cartões amarelos: José Carlos (25'), Rui Águas (39'), Hélder (49') e Pacheco (64').

RESULTADOS

| | |
|-----------------------|-----|
| Estoril-Gil Vicente | 0-0 |
| Belenenses-Marítimo | 1-0 |
| P. Ferreira-Beira Mar | 4-0 |
| Tirsense-Guimarães | 2-0 |
| Salgueiros-Chaves | 1-1 |
| Famalicao-F.C. Porto | 0-3 |
| Braga-Boavista | 2-1 |
| Espinho-Benfica | 0-3 |
| Farense-Sporting | 0-0 |

CLASSIFICAÇÃO

| | J | V | E | D | F-C | P |
|-------------|---|---|---|---|------|---|
| F.C. Porto | 6 | 4 | 1 | 1 | 11-4 | 9 |
| Belenenses | 6 | 3 | 2 | 1 | 6-2 | 8 |
| Marítimo | 6 | 3 | 1 | 2 | 13-5 | 7 |
| Boavista | 6 | 3 | 1 | 2 | 11-6 | 7 |
| Benfica | 5 | 3 | 1 | 1 | 7-3 | 7 |
| Sporting | 6 | 2 | 3 | 1 | 7-5 | 7 |
| Tirsense | 6 | 2 | 2 | 2 | 6-4 | 6 |
| Farense | 6 | 2 | 2 | 2 | 5-4 | 6 |
| Braga | 6 | 2 | 2 | 2 | 6-6 | 6 |
| Estoril | 6 | 2 | 2 | 2 | 5-5 | 6 |
| Salgueiros | 6 | 2 | 2 | 2 | 7-8 | 6 |
| Espinho | 6 | 2 | 2 | 2 | 6-10 | 6 |
| Guimarães | 6 | 3 | 0 | 3 | 7-12 | 6 |
| Gil Vicente | 6 | 2 | 1 | 3 | 5-11 | 5 |
| P. Ferreira | 5 | 2 | 0 | 3 | 9-9 | 4 |
| Famalicao | 6 | 2 | 0 | 4 | 5-12 | 4 |
| Chaves | 6 | 1 | 1 | 4 | 5-9 | 3 |
| Beira Mar | 6 | 1 | 1 | 4 | 2-8 | 3 |

PRÓXIMA JORNADA

Em 4 de Outubro
Marítimo-Paços de Ferreira
Beira Mar-Tirsense
Guimarães-Salgueiros
Chaves-Famalicao
F.C. Porto-Braga
Boavista-Espinho
Benfica-Farense
Gil Vicente-Sporting

MARCADORES

| | |
|----------------|---|
| Ado | 3 |
| Marcos António | 1 |
| Dito | 1 |

O «S. PEDRO» E O CINANIMA — DECISÃO ADIADA

Informámos os leitores que a realização do Cinanima/92 no «S. Pedro» ainda era uma hipótese dependente, em última instância, das conversações a haver no passado dia 28 entre a Câmara Municipal e a sociedade «Espinho Novo», proprietária do imóvel.

As duas partes estiveram reunidas na tarde do dia referido; naturalmente que o que ficou acordado não veio a domínio público. No entanto, soubemos - e o presidente da Câmara abordou o assunto na reunião da Assembleia Municipal, prometendo que o «diferendo» seria abordado na reunião pública do executivo da passada terça-feira - que há uma proposta da Câmara que aponta para a abertura da sala de espectáculos em

determinado prazo, que dependerá, por um lado, da «abertura» manifestada ou a manifestar pela sociedade «Espinho Novo» e, por outro da «sensibilidade» da Câmara na aplicação da coima(multa), que deverá ser suficientemente suave para ser aceite sem outra contestação.

Falaram-nos, também, numa segunda proposta, esta da «Espinho Novo», que pretenderá o «perdão» de toda e qualquer multa que a Câmara pretenda aplicar, a legalização do edifício e em contrapartida a sala de espectáculos seria disponibilizada para a realização do Cinanima.

Entretanto, soubemos que o assunto não foi levado à reunião de Câmara de 29 e que foi marcada uma reunião extraordinária para o analisar, exclusivamente.

NÃO HÁ CARNE CONTAMINADA — REAFIRMA O DELEGADO DE SAÚDE

Ainda no seguimento do badalado caso de apreensão de carne imprópria para consumo num matadouro clandestino em Olivera de Azeméis, que teve certa repercussão na nossa cidade, por via de notícias vindas a lume em vários órgãos de comunicação social, segundo os quais, alguns produtos com essa proveniência teriam sido vendidos em estabelecimentos espinhenses, contactamos mais uma

vez, o Delegado de Saúde, Dr. Borges Alves.

Como já noticiáramos a passada semana, a sua posição no sentido de tranquilizar a população, foi de novo reiterada, através das seguintes declarações:

"Acerca da questão da carne contaminada, tendo por origem, segundo constava, um matadouro clandestino em Oliveira de Azeméis, neste momento nada de anormal se constata, depois

das investigações efectuadas a nível de talhos. Foi feita igualmente, uma busca numa casa particular de um familiar de um tallhante, sem ter sido detectada qualquer coisa de grave."

E acrescenta: "As pessoas podem estar sossegadas, na convicção de que todos estamos atentos, a começar pelo departamento de saúde que dirijo e incluindo a PSP, interessadíssima que está em pôr as coisas no seu devido lugar.

A carne que está à venda é de boa qualidade, e no caso de aparecer alguma dela contaminada, estaremos por certo em cima do acontecimento."

Festas de Nossa Senhora da Ajuda PSP NADA COBROU

Divulgámos na anterior edição as previsões das despesas relativas às festas de Nossa Senhora da Ajuda, segundo uma proposta apresentada pela respectiva comissão à Comissão Municipal, solicitando um subsídio.

Dentre as diversas rubricas, contava-se a da PSP, cuja previsão das despesas era de 30.000\$00.

Acontece que o comandante da corporação, comissário Bastião Novo, nos telefonou a informar que a PSP nada irá cobrar pelo serviço que os agentes prestaram durante os festejos, pelo que a verba total de 9.020.000\$00, correspondente às previsões, terão de ser deduzidas trinta notas de mil...

Na AM por proposta do PSD

RUA «CIDADE DE VILA REAL» MERECEU APROVAÇÃO UNÂNIME

Iniciou a Assembleia Municipal (AM) na passada segunda-feira, 28 de Setembro, os trabalhos da sua 4ª sessão ordinária do ano - uma sessão com uma Ordem de Trabalhos extensa e pesada.

Não trouxe novidades significativas o regresso de férias. Esta primeira reunião - como qualquer primeira reunião - demorou a começar, sobretudo porque há necessidade de fotocopiar e entregar aos vogais e à Comunicação todos os documentos destinados ao período «Antes da Ordem do Dia». Depois a mesa ainda teve de dar conhecimento de toda a correspondência recebida e expedida.

Começaram os trabalhos eram 22h30 com um Recomendação do PSD que tinha como primeiro subscritor Ferreira de Campos que propunha que a Assembleia Municipal recomendasse à Câmara que conceda o nome de «Cidade de Vila Real» a uma das suas artérias, assinalando o facto com a sonalidade adequada a tal circunstância.

Ferreira de Campos justificou a «recomendação», repetindo o conteúdo do preâmbulo do documento.

Começou por recordar que no passado dia 13 de Setembro uma representação de autarcas e desportistas de Espinho foi recebida com muito carinho e solenidade na Câmara Municipal de Vila Real e concluiu, referindo, que desde há 40 anos se vêm estreitando entre as gentes de Espinho e de Vila Real laços de

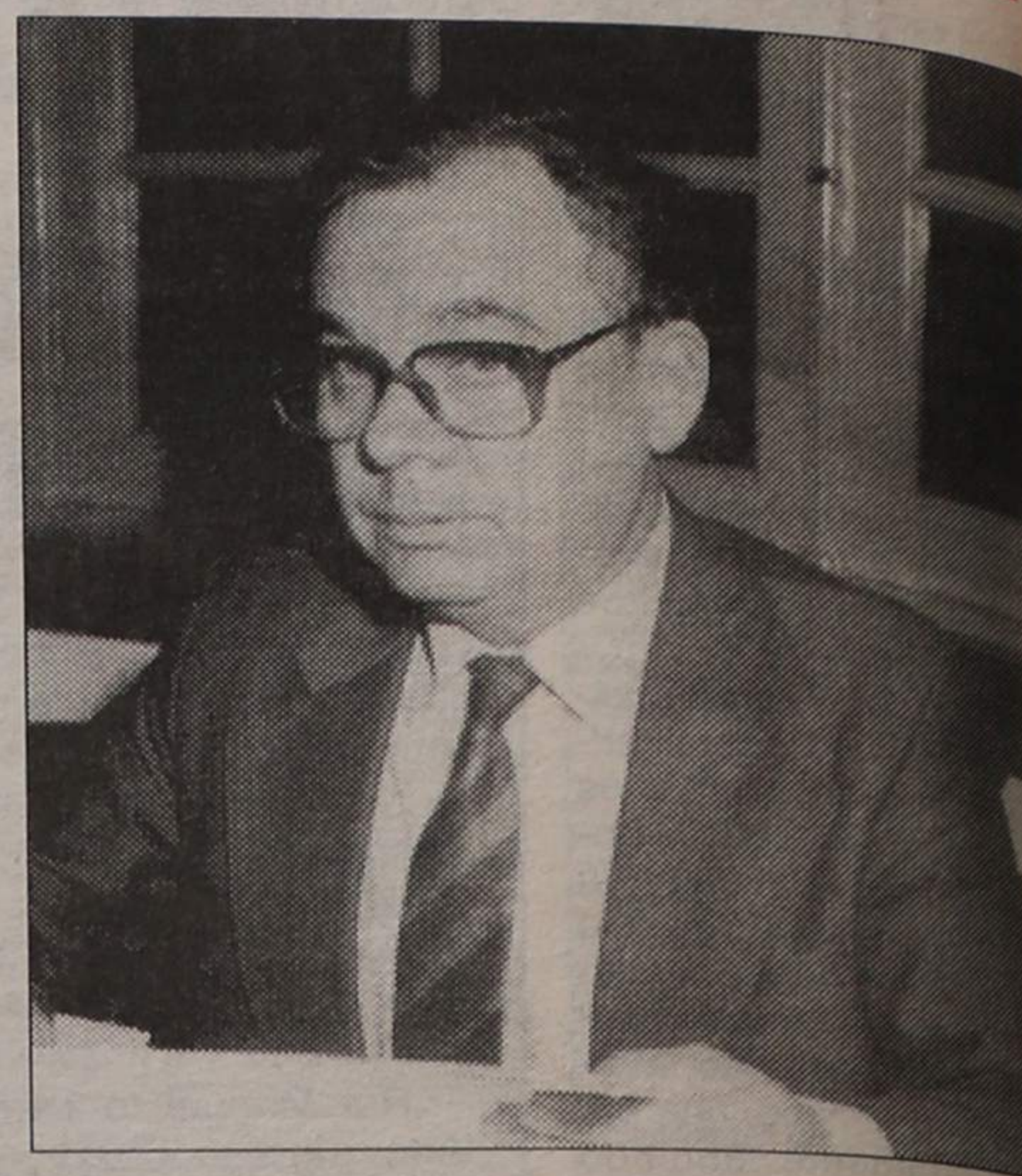

amizade e sã convivência e acrescentando que nesta última cidade já existia a rua «Cidade de Espinho».

A Recomendação do PSD não suscitou comentários de maior a não ser uma chamada de atenção de Jorge Carvalho e de Carlos Gaio para a possível existência de uma praça ou praça com a designação que se pretendia.

A Recomendação «Cidade de Vila Real» foi aprovada por unanimidade. De

seguida a Assembleia entrou na Ordem de Trabalhos para apreciar a habitual informação do presidente da Câmara referente às actividades municipais desenvolvidas no período de tempo que medeou o fim da última assembleia e o princípio desta e a reunião terminou com uma sessão de perguntas e respostas que não trouxeram nada de novo. Os trabalhos continuam no próximo dia 6 de Outubro, terça-feira.



O DESPORTO
ESTÁ DE VOLTA
À ANTENA DA

RÁDIO COSTA VERDE/88.4

TODOS OS DIAS DESPORTO:

7.30 HORAS, 13.00 HORAS E 19.00 HORAS
ÀS 5.ªS-FEIRAS
21.00 HORAS - 23.00 HORAS

AS GRANDES REPORTAGENS

DOMINGOS
15.00 HORAS - 20.00 HORAS
AS EMOÇÕES DO FUTEBOL

AS 1.ªS DO DESPORTO COM UMA EQUIPA DE 1.ª

SEMANÁRIO REGISTADO
NA DIRECÇÃO-GERAL DE COMUNICAÇÃO SOCIAL SOB O Nº 41/37
FUNDADO EM 27 DE MARÇO DE 1932 POR BENJAMIM DA COSTA DIAS

DEFESA DE ESPINHO

PROPRIEDADE DA EMPES - EMPRESA DE PUBLICIDADE DE ESPINHO, LDA., MATRICULADA NA CONSERVATÓRIA DO REGISTO COMERCIAL DE ESPINHO SOB O Nº 59, FOLHAS 30 DO LIVRO C-1, COM O CAPITAL SOCIAL DE UM MILHÃO E QUARENTA MIL ESCUDOS □ REDACÇÃO E ADMINISTRAÇÃO NA RUA 26 APARTADO 39, 4501 ESPINHO CODEX - TELEFONE 721525 □ MAQUETAGEM NA ELECTRONICA - NOVOSMEIOS - COMUNICAÇÃO E MARKETING, LDA □ IMPRESSÃO - NAVIGRAFICA DO NORTE, SA □ TIRAGEM MÉDIA DE 3.500 EXEMPLARES □ DEPÓSITO LEGAL MEMBRO DO IPIR - INSTITUTO PORTUGUÊS DE IMPRENSA REGIONAL

APARTADO 39
4501 ESPINHO CODEX
PORTE PAGO



MUNICÍPIO DE ESPINHO
CÂMARA MUNICIPAL
EDITAL N.º 63/92

ROMEU ASSIS MARQUES VITÓ, PRESIDENTE DA CÂMARA MUNICIPAL DE ESPINHO.

Faz público, que a FEIRA SEMANAL prevista para o próximo dia 5 de Outubro foi adiada para o dia 6 do mesmo mês em virtude de ser Feriado Nacional.

E para constar se passou este e outros de igual teor que vão ser afixados nos lugares de estilo e publicados nos Jornais «Defesa de Espinho», «Espinho Vareiro» e «Maré Viva».

E eu, (Assinatura ilegível), Director do Departamento de Administração Geral e Finanças, o subscrevi.

Espinho, 28 de Setembro de 1992

O Presidente da Câmara,
Romeu Assis Marques Vitó