

# DEFESA DE ESPINHO



APARTADO 39  
4501 ESPINHO CODEX  
PORTE PAGO  
ANO 60 • NÚMERO 3158  
8 DE OUTUBRO DE 1992  
PREÇO: 65\$00 (IVA INCLUIDO)

DIRECTOR: ÁLVARO GRAÇA

SEMANÁRIO

FUNDADOR: BENJAMIM COSTA DIAS

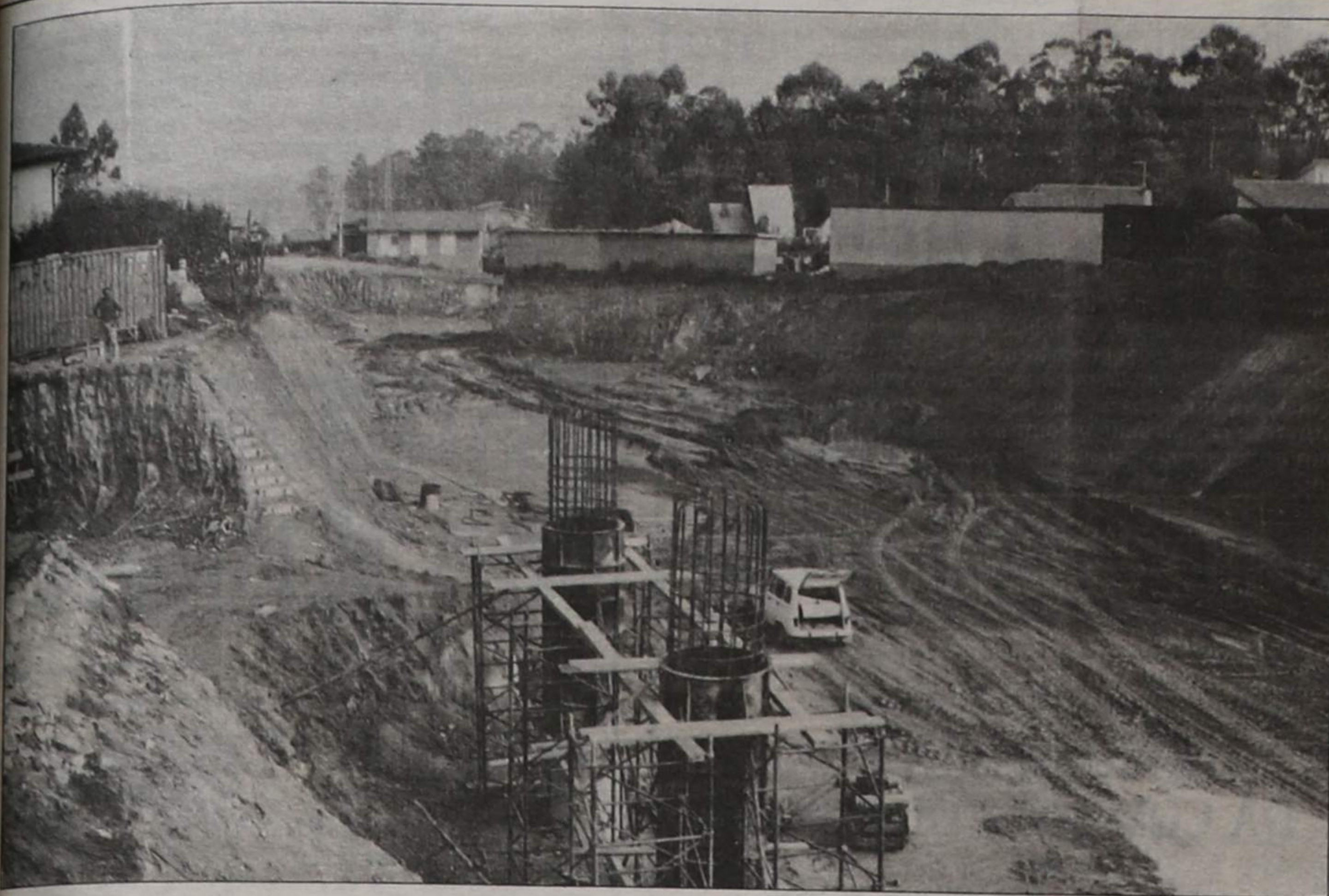

## OBRAS DA VARIANTE TUDO DESVASTAM...

«DE» foi dar uma espreitadela, na Rua da Guimbra, em Anta, às obras da variante que ali decorrem em bom ritmo. E pôde observar os prejuízos causados a alguns moradores, com o desaparecimento de casas, quintais e caminhos.

Um extenso pomar foi «engolido» pela futura via rápida, deixando profundamente desolado o seu proprietário, um ex-emigrante no Canadá, que preferia que em vez disso, lhe tivesse levado a casa onde vive.

## ÁGUA UM PEDAÇO MAIS CARA PARA OS QUE MORAM NA «FRONTEIRA»

«TIGRES» NO BESSA COM «BOA VISTA»

ACADÉMICA EM «VÓLEI» DEFROTA RUSSOS DO CSKA

Sábado à noite  
JOÃO BOSCO  
CANTA  
NO CASINO  
SOLVERDE

Para os taxistas da Rua 20

REGIME EXPERIMENTAL DURANTE SEIS MESES

«Consumatum est»:

## CINANIMA EM ESMORIZ

Em reunião realizada na passada terça-feira entre o Cinanima e a Câmara Municipal, ficou decidido que o Festival de Novembro próximo, se realizaria no cinema Esmoriztur, em Esmoriz. Esta decisão vem na sequência do não entendimento entre a edilidade e a empresa proprietária do cinema S. Pedro dentro do prazo que a organização tinha estabelecido para a obtenção de um consenso.

Está assim consumado um facto algo polémico e cuja resolução se arrastou durante algum tempo.

As projecções dos filmes que vão concorrer ao Cinanima 92 serão feitas em Esmoriz, enquanto todo o «staff» que envolve esta organização estará sediado em Espinho.



## DR. A. CALHEIROS LOBO FOI GRANDE AMIGO DE ESPINHO

A morte acaba de levar um grande amigo de Espinho, na pessoa do Dr. Antero Calheiros Lobo, ocorrida há poucos dias.

Ele foi, há cinquenta anos, um dos impulsionadores da construção da Piscina-Solário, que viria a ser inaugurada em Julho de 1943.

Não apenas por isso, mas também porque ao longo dos anos se revelou sempre um grande amigo da terra espinhense, o Dr. Antero Calheiros Lobo bem merece a gratidão e o respeito de todos nós.

A Assembleia Municipal já manifestou o seu pesar pelo desenlace, mas pensamos que essa manifestação é insuficiente para retribuir a Calheiros Lobo o muito que quis e fez pela cidade.



## PEQUENOS ANÚNCIOS

### ADVOGADOS

FERREIRA DE CAMPOS E DULCE OLIVEIRA CAMPOS-ADVOGADOS. Rua 11, n.º 877 - Telef. 722210-720805 - Espinho.

A. CAMARINHA LOPES e HENRIQUE RODRIGUES - Rua 19, n.º 274, 1.º - Espinho - Telef. 726471.

J. A. MOREIRA DE SOUSA-ADVOGADO. Escritório: Rua 23, n.º 773 - 1.º Dt.º - Telef. 722022 - 4500 Espinho. Residência: Souto-Silvalde. Telef. 722037 - Espinho.

### ALUGUÉIS

ALUGA-SE LOCAL COMERCIAL - Junto a Igreja de Silvalde. Telef. 722228.

T2, R/C DE MORADIA, a estrear, c/ 110 m2 e garagem individual, junto à nova Igreja do Lugar de Espinho. Telef. 725026 (horário comercial).

ALUGA-SE PARTE DE CASA MOBILADA - A casal ou pessoa só. Telef. 723774.

ALUGA-SE PARA ARMAZÉM OS BAIXOS de uma residência c/ 126 m2 amplo Rua da Congosta 197, Anta Espinho. Falar depois das 20h.

### BOA MESA

VARINA-Almoços, jantares, petiscos. Aberto todos os dias. Rua 2, n.º 129 - Telef. 724630, Espinho.

CASA MARRETA-Restaurante com esplanada. Caldeiradas e cataplanas de peixe. Cataplanas de tamboril, açorda e arroz de marisco. Aceitam-se enco-

mendas para fora. Pedro da Silva Lopes, Rua 2, n.º 1355 e 1361. Telef. 720091 - 4500 Espinho.

### EMPREGOS

SENHORA OFERECE-SE PARA TRABALHAR ÀS MANHÃS em qualquer ramo de actividade, com carta de condução. Telef. 724972.

BABY-SETTER-EDUCADORA DE INFÂNCIA OFERECE-SE para trabalhar como baby-setter. Contactar telef. 7623059.

RESTAURANTE MARACANÁ PRECISA EMPREGADO DE MESA c/ alguma experiência Rua 23 n.º 903 - Espinho.

### VENDAS

VENDE-SE EM ESPINHO APARTAMENTO T3 - Junto ao Palácio da Justiça, c/ vistas para o mar. Telef. 724408.

VENDE-SE DÚPLEX NA RUA 38-C/ 2 quartos, 3 W.C., sala e grande salão. Telef. 725836.

VENDE-SE EM ESPINHO APARTAMENTOS - Com 1, 2, 3 e 4 quartos, prontos a habitar e em construção. T3, usado, s/ garagem, Rua 16, 10.000 contos. Informa telefones 724999 - 721972.

ANDAR DE MORADIA, T3, e garagem com 30m2, pronto a habitar, a 800m Norte do Centro de Espinho. Telef. 725026 (horário comercial).

GARAGEM INDIVIDUAL C/ TELE-COMANDO, na Av.º 8, junto ao Campo de futebol. Contactar telef. 723993.

VENDO ARCA FRIGORÍFICA 1,30 x 0,82 alto x 0,60 de fundo. Informa telef:

## PEQUENOS ANÚNCIOS

### † SILVALDE - ESPINHO MANUEL PEREIRA LEAL

#### AGRADECIMENTO E MISSA DO 7.º DIA

Sua esposa, filhos, genros, noras e netos vêm, por este único meio, agradecer a todas as pessoas amigas que participaram no seu funeral e na missa do 7.º dia do seu saudoso extinto, ou que de outro modo lhes manifestaram o seu pesar.

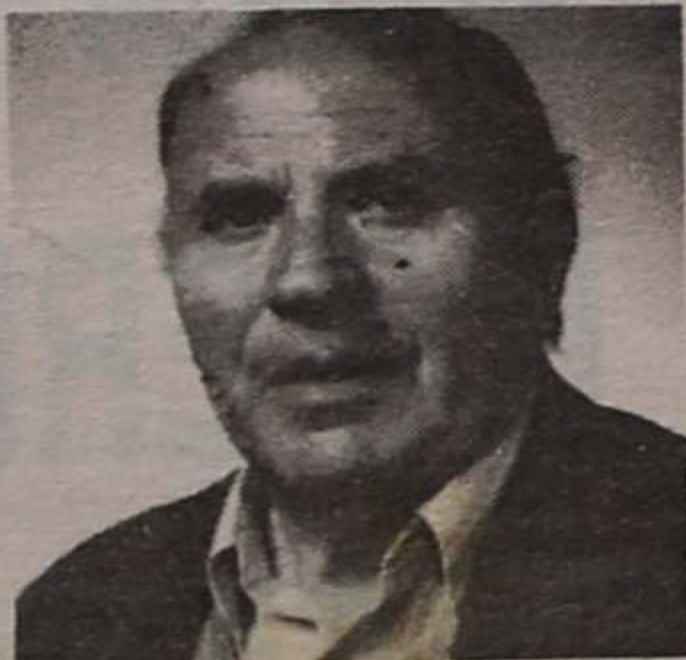

Agência Funerária de Maria de Lurdes Rodrigues de Oliveira Rua da Capela dos Ramos Anta n.º 222 - Telef. 720609

### † D. MARIA JOSÉ PEREIRA BARTOLO PINTO

#### AGRADECIMENTO

A família, profundamente sensibilizada, vem por este meio, reconhecidamente, agradecer às pessoas que tomaram parte no funeral da saudosa extinta e missa do 7.º dia, ou que de outro modo lhes manifestaram o seu pesar.

Espinho, 8 de Outubro de 1992

Agência Funerária N.º Sr.ª D'Ajuda de Sancebas & Luis Alves - Rua 20 n.º 887 - Telef. 725129



### † ANTA MANUEL DA ROCHA PINTO E JOÃO ALBERTO DA ROCHA PINTO MISSA DO 7.º ANIVERSÁRIO



Suas esposas, filhos, noras, genro, netos e demais família participam às pessoas das suas relações e amizade que a missa do 7.º aniversário por alma dos saudosos extintos, se realiza na Igreja Paroquial de Anta, no dia 10, sábado, pelas 18h30. Antecipadamente agradecem a todos os que se dignem assistir a este piedoso acto.

«Defesa de Espinho» - 3158 - 1992/10/08

### TRIBUNAL JUDICIAL DA COMARCA DE ESPINHO

## ANÚNCIO

Nos autos n.º 1128/92 do 2.º Juízo do Tribunal da Comarca de ESPINHO, foram por sentença de 92-09-25, declarados em estado de INSOLVÊNCIA os requeridos MANUEL FERREIRA BAIÃO NUNES DOS SANTOS e mulher, JOSEFINA CELESTE BARROS HENRIQUES NUNES DOS SANTOS, ele reformado e ela doméstica, ambos residentes na Rua 14, n.º 817, nesta cidade de Espinho, tendo sido fixado o prazo de SESENTA DIAS para a RECLAMAÇÃO DE CRÉDITOS, o qual começará a contar da publicação do anúncio a que alude o art. 1181.º n.º 2 do C. de Proc. Civil, no jornal oficial.

Espinho, 92.09.29.

O Juiz de Direito,  
António Paulo de Vasconcelos  
A Escrivã de Direito,  
Conceição Gandra

«Defesa de Espinho» - 3158 - 1992/10/08

### TRIBUNAL JUDICIAL DE AVEIRO

## ANÚNCIO

São citados os credores desconhecidos que gozem de garantia real sobre os bens penhorados à executada para reclamarem o pagamento dos respectivos créditos, pelo produto de tais bens, no prazo de dez dias, depois de decorrida a dilação de vinte dias, que se começará a contar da 2.ª e última publicação do anúncio.

Execução de Sentença n.º 1144/B/90 - 2.ª Secção. Exequente - Maronagrés - Pavimentos Porcelânicos, Ld.ª.

Executada - MANUEL CASTRO - Materiais de Construção, Ld.ª, com sede na Rua 2, n.º 1119 - Espinho.

Aveiro, 7 de Julho de 1992

O Juiz de Direito,  
José Manuel Celeiro de Patrocínio  
A Escrivã de Direito,  
Maria Manuela A. Novais Gomes

### † MARIA EMÍLIA DA SILVA QUINTAS

#### 9.º ANIVERSÁRIO DO SEU FALECIMENTO

Sua família manda celebrar missa no próximo dia 10 de Outubro, sábado, pelas 19 horas, na Igreja Matriz desta cidade, por alma da querida extinta.



#### SILVALDE



### ROSALINA FREITAS DE OLIVEIRA

Sua família vem por este único meio, agradecer a todas as pessoas que participaram no funeral e na missa do 7.º dia da saudosa extinta.



### † ANTÓNIO SOARES DE ALBERGARIA ABREU

#### MISSA DO 30.º DIA

Suas irmãs, Lídia e Aurora, participam às pessoas amigas que será celebrada missa do 30.º dia, por alma do saudoso irmão, no dia 10, sábado, pelas 19 horas, na Igreja Matriz de Espinho. Agradecem desde já a comparência.

P.N. AV.



### † CAROLINA FRANCISCA DE OLIVEIRA

(Viúva de Manuel Araújo Klem)

#### AGRADECIMENTO

A família vem, por este meio, agradecer a todas as pessoas que participaram no funeral ou que de outra forma manifestaram o seu pesar. Agradece igualmente a todos quantos puderem estar presentes na missa do 7.º dia.



### † JOSÉ ANTÓNIO GONÇALVES PADEIRO

#### MISSA DO 2.º ANIVERSÁRIO



Sua esposa, filhos, genro e demais família vêm, por este meio, comunicar que mandam celebrar missa por alma do saudoso extinto, no dia 15, quinta-feira, pelas 19 horas, na Igreja Matriz de Espinho. Desde já agradecem a quem possa comparecer.

#### ESPINHO



### DIAMANTINO SOARES ALMEIDA E SILVA

#### AGRADECIMENTO E MISSA DO 7.º DIA

Sua esposa e filho, profundamente sensibilizados, vêm, por este único meio, reconhecidamente, agradecer às pessoas amigas que tomaram parte no funeral do seu ente querido ou que de outro modo lhes manifestaram o seu pesar. Comunicam que a missa do 7.º dia, será celebrada na quinta-feira, dia 8, pelas 19 horas, na Igreja Matriz de Espinho, pelo que antecipadamente e de igual modo agradecem a quantos participaram em tão piedoso acto.

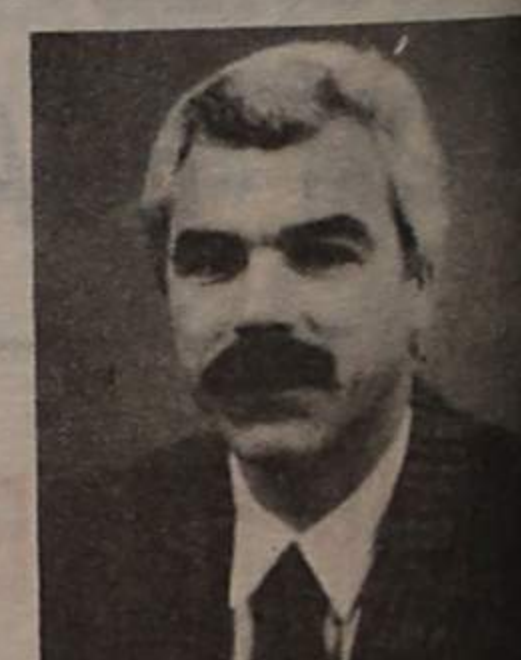

Agência Funerária de Maria de Lurdes Rodrigues de Oliveira Rua da Capela dos Ramos Anta n.º 222 - Telef. 720609





Em vez do pomar, que ocupava uma extensa área, o ex-emigrante no Canadá preferia ter ficado sem a vivenda.



As construções, em primeiro plano, também vão desaparecer. As máquinas estão a aproximar-se...

# OBRAS DA VARIANTE PROVOCAM (GRAVES) ESTRAGOS

A variante está provocando graves estragos materiais e morais ao longo do seu percurso. Aliás, a situação é a repetição de outras que ocorrem sempre que se abrem estradas ou auto-estradas no País e no mundo.

Sabe-se o que aconteceu em Valongo quando foi delineado o traçado da auto-estrada entre Porto e Penafiel. Autarquia e populações reagiram energicamente face aos projectos enunciados pelos responsáveis quanto ao traçado, o que levou estes a procederem a alterações.

Ninguém gosta que lhe destruam o que em alguns casos foi construído com muito sacrifício. Mesmo o que se herda, ninguém gosta de perder.

Fomos à Rua da Guimbra, em Anta, apreciar o andamento dos trabalhos da variante. Toda a zona foi retalhada.

Desapareceram pequenos caminhos, casas e quintais. É o preço do progresso.

Havia ali uma área de cerca de três mil metros quadrados que estava transformada em pomar, propriedade do ex-emigrante no Canadá, Ma-

nuel Couto Rodrigues de Oliveira. A variante levou tudo isso, deixando quase somente a casa, aliás uma bela vivenda, com jardim na frente.

O proprietário sente-se profundamente desolado, pelos graves prejuízos morais e materiais sofridos. Agarrado a uma rede de vedação, trémulo, de olhos humedecidos, declarou-nos que preferia ter ficado sem a vivenda.

- E o valor das expropriações foi compensador? - perguntámos.

O ex-emigrante respondeu, dizendo que o preço pago por cada me-

tro quadrado de terreno expropriado é inferior a igual medida de alcatifa que se coloca nas nossas casas.

De referir que próximo da vivenda de Manuel Couto Rodrigues de Oliveira existem outras habitações, ainda de pé, que vão ser demolidas. Uma delas é de construção recente.

Uma outra família que esteve na Venezuela e adquiriu ali um terreno, não vai poder construir um edifício, como era seu desejo, em consequência da distância que separa o alinhamento da variante

ser inferior à exigida por lei.

Donde se conclui que se existem tantos problemas em área tão limitada, como será ao longo de toda a variante?

Ali, na Rua da Guimbra, ter-se-ão cometido

algumas injustiças, com evidentes prejuízos materiais e morais.

Esta de o metro quadrado de terreno ficar mais barato que o metro quadrado de alcatifa, tem o seu quê de escandaloso e de imoral...

**AUTO ROQUE ADMITE**  
Lavador / Lubrificador  
Chapeiro  
Telef. 72 51 39

**FÁBRICA DE MÁRMORES E GRANITOS DA TABUAÇA**  
**VITORINO LOPES DA CRUZ, SUCRS., LDA.**  
LUGAR DE ESPINHO - S. FÉLIX DA MARINHA  
VILA NOVA DE GALA  
APARTADO 205 - 4503 ESPINHO CODEX  
TELEFONE 720565  
  
FUNDADA EM 1897

**DR. ILÍDIO D'OLIVEIRA SANTOS**  
MÉDICO DENTISTA  
ODONTOPEDIATRIA = Ortodontia Fixa / Prótese Fixa  
Consultórios:  
-- Rua 16 (Esquina Rua 19), n.º 545-1.º Dt.º - Espinho - Telef. 722931  
-- Rotunda da Boavista, 182-2.º H 3 - Porto - Telef. 6007175  
Acordo com as entidades: ACASA; CGD; ADSE

**PRECISA-SE**  
EMPRESA DE APLICAÇÃO DE PAVIMENTOS ADMITE:  
**APLICADOR** C/ carta de condução  
**APRENDIZ** Idade superior a 16 anos  
Com ou sem experiência - Preferência 1.º emprego  
Resposta a este jornal ao n.º 14342.

<b>ANDAR MORADIA</b> ESPINHO ANT. PARABÓLICA AQ. CENTRAL GÁS CANALIZADO VÍDEO PORTEIRO ZONA DO HOSPITAL	<b>APARTAMENTOS</b> T1+1 MOBILADO 10.000 C. <hr/> T-2 12.500 C.	<b>LOJAS</b> CENTRO DE ESPINHO PARA PÃO-QUENTE E CAFETARIA C/ EXAUSTÃO
---	--	---

**ESTAMOS EM ESPINHO: SOMOS A SUA MEDIADORA**  
TELEF. (02) 7310688 RUA 14 N.º 781  
7310691 4500 ESPINHO

 **MEDI-MAGO** Propriedades, Lda. ESPINHO

CONFEITARIA  **Pá velha**<sup>®</sup>  
Âng. das ruas 16 e 23 • Telef. 722514

**A EXIGÊNCIA DO CLIENTE FAZ-NOS EFICIENTES**

SOMOS { **CONFEITARIA e MEDIADORA**

**DUAS CASAS DISTINTAS: A MESMA GERÊNCIA**

 **MEDI-MAGO** Propriedades, Lda. ESPINHO  
RUA 14 N.º 781  
4500 ESPINHO



PODE SER ÚTIL

## FARMÁCIAS DE SERVIÇO

### Cidade

**Turno A** - Quinta-feira, Grande Farmácia, Rua 8, nº 1025; sexta-feira, Teixeira, Centro Comercial Solverde/1, Avenida 8; sábado, Santos, Rua 19, nº 263; domingo, Paiva, Rua 19, nº 319; segunda-feira, Higiene, Rua 19, nº 293; terça-feira, Grande Farmácia, Rua 8, nº 1025; quarta-feira, Teixeira, Centro Comercial Solverde/1, Avenida 8.

### Freguesias

**Anta, Farmácia de Anta**, Estrada de Anta, telef. 721109; **Paramos, Machado**, Estrada 109, telef. 726388; **Silvalde, Concelção**, Rua S. Tiago, nº 709, telef. 7311482.

## TELEFONES ÚTEIS

### Cidade

**Bombeiros Voluntários de Espinho**, 720005; **Bombeiros Voluntários Espinhenses**, 720042; Hospital, 720327 e 721141; **Polícia de Segurança Pública**, 720038; **Guarda Nacional Republicana**, 720035; Rádio-Táxis Costa Verde, 720118; Rádio-Táxis Unidos, 722232; Táxis Verdemar, 723500; Táxis do Largo José Salvador, 723167; Rádio Táxis União, 728017 ou telemóvel 0676951034; Repartição de Finanças, 720750; **Jornal «Defesa de Espinho» e Agência de Publicidade de Espinho (EMPES)**, 721525; Centro de Saúde, 721167; Extensão de Saúde da Rua 31, 720664; **EDP**, 728362; Serviços Municipalizados de Água e Saneamento, 720020 e 720367 (avarias); Câmara Municipal de Espinho, 720020 e 721800; Junta de Freguesia de Espinho, 724418; Registo Civil, 720599; Tribunal Judicial, 722351; Correios, 720355.

### Freguesias

**Anta** - Junta de Freguesia, 726453; Extensão de Saúde, 725810; Paróquia, 720315.  
**Paramos** - Junta de Freguesia, 722710; Paróquia, 722059; Centro Social, 722005.  
**Guetim** - Junta de Freguesia, 724226; Paróquia, 723478.  
**Silvalde** - Junta de Freguesia, 724017; Paróquia, 722026; Unidade de Saúde de Silvaldinho, 723642; Unidade de Saúde da Marinha, 723101.

## TRANSPORTES

### Autocarros

**Para a Boavista** - 7h10 (excepto aos sábados e domin-

gos), 10h10, 14h10 e 14h40 (excepto aos sábados e domingos).

**Boavista para Espinho** - 8 horas (excepto aos sábados e domingos), 11 horas, 15 horas, 17h30 (só aos sábados e domingos) e 18h30 (excepto aos sábados e domingos).

### Combóios

**Para Aveiro (suburbanos)** - 3h55 (só se efectua às segundas-feiras, excepto se coincidirem com feriados oficiais. Também se efectua no dia seguinte a feriados oficiais, se estes coincidirem com segunda, terça ou quarta-feira); 5h30 (não se efectua aos sábados, domingos e feriados oficiais); 6h10 (não se efectua aos domingos e feriados oficiais); 7h02; 8h15; 9h17; 11h01; 11h56 (até Ovar); 12h51 (não se efectua aos sábados, domingos e feriados oficiais); 13h15 (não se efectua aos sábados, domingos e feriados oficiais); 13h15 (não se efectua aos sábados, domingos e feriados oficiais); 13h54; 15h26; 15h39 (só até Ovar); 17h03; 17h56 (só até Ovar); 18h10 (não se efectua aos sábados); 18h41; 19h46; 20h01 (não se efectua aos sábados, domingos e feriados oficiais); 20h22; 21h45; 22h34; 1h22.

### Para o Porto (suburbanos)

- 5h45; 6h40; 7h27 (não se efectua aos domingos e feriados oficiais); 7h39 (não se efectua aos domingos e feriados oficiais); 8h07; 8h50 (não se efectua aos sábados, domingos e feriados oficiais); 9h35; 11 horas (não se efectua aos domingos e feriados oficiais e só pára em Gaia); 11h16; 12h27 (não se efectua aos sábados, domingos e feriados oficiais); 13h15; 13h44; 14h52; 16h25; 16h40; 17h57; 18h39; 18h55 (não se efectua aos sábados); 20h14; 20h42 (não se efectua aos sábados, domingos e feriados oficiais); 21h09 (não se efectua aos sábados); 22h28.

### Urbanos

**Graciosa-Anta-Graciosa** - 7h35 (não se efectua aos domingos e feriados); 9h30; 12h35 (não se efectua aos domingos e feriados); 14h40; 16 horas (não se efectua aos domingos e feriados); 17h35; 18h35; 19h40.

**Graciosa-Silvalde-Graciosa** - 7h05 (não se efectua aos domingos e feriados); 9 horas; 12h35 (não se efectua aos domingos e feriados); 13h40; 15h30 (não se efectua aos domingos e feriados); 17h05; 18h05; 19h10; 20h10.

### Estações

## de Abastecimento de Combustível

**Abertas durante 24 horas** - GALP, em Cortegaça e em Miramar, ambas na Estrada Nacional Nº 109.

**Abertas das 7 horas às 24 horas** - MOBIL, na Rua 19; GALP, na Avenida 24; SHELL, na Rua 62; BP, na Variante da Granja, em frente ao Hotel Solverde.

# A PROFILAXIA DA DIABETES

Contrariamente ao que se passava antigamente, hoje é mais fácil reconhecer que uma pessoa tem diabetes. A doença é do conhecimento geral e frequentemente acontece um familiar ou um amigo dar a seguinte sentença: «se estás a emagrecer, a urinar muito e a beber tanta água, se tens essa comichão tão grande no corpo, é porque com certeza estás diabético e deves ir fazer uma análise de urina».

Também por vários motivos, por maiores facilidades, as pessoas estão sujeitas a exames médicos periódicos, descobrindo-se a diabetes pela análise da urina, pedida por norma naquelas consultas.

Mas há um aumento verdadeiro de diabéticos causado pelas condições em que actualmente se vive em diversas regiões, naqueles ambientes chamados civilizados, principalmente nas sociedades industrializadas, onde a tensão da vida e os hábitos alimentares são favoráveis ao aparecimento da doença. Os desmandos alimentares, excessos de gorduras e os abalos nervosos são causas que desencadeiam o aparecimento da diabetes naqueles que nasceram com predisposição para vir a sofrer da doença.

É frequente na família de um diabético encontrar-se uma ou mais pessoas também com diabetes. A diabetes é hereditária, quer dizer, os filhos dos diabéticos herdaram a tendência para em qualquer altura da vida se tornarem diabéticos. Mas uma pessoa com «herança diabética» a maioria das vezes, felizmente, não fica diabética. Assim se compreende que frequentemente seja um parente afastado do familiar que também é diabético.

Para que a diabetes se

comece a manifestar é necessário forçar aquela tendência, o que sucede por vários motivos. Entre as diversas causas a mais frequente é o aumento progressivo do peso do corpo, feito à custa de um excesso de gordura. É de facto entre os gordos que se encontra a maioria dos diabéticos. A obesidade é a principal causa da diabetes. Já sabemos que fica diabética aquela pessoa cujo pâncreas passou a funcionar deficientemente. Os abusos alimentares fazendo engordar fazem também o pâncreas funcionar em excesso, forçando-o e esgotando-o.

Por isso, se aconselha sempre que os familiares dos diabéticos, nos quais exista em maior ou menor grau uma predisposição para a diabetes, a nunca engordarem, o que conseguirão se seguirem hábitos de alimentação racional, evitando assim o aparecimento futuro da doença.

Outras causas existem que poderão levar uma pessoa com «herança» a ficar diabética; são o crescimento e as doenças infecciosas, sobretudo aqueles que aparecem na idade jovem. Por isso a diabetes aparece nesta idade, os filhos dos diabéticos devem ser vigiados depois de doenças febris, fazendo a pesquisa da glicose na urina.

Algumas pessoas aparecem com açúcar na urina depois de um desgosto grande ou de um período de preocupações morais, porque os abalos nervosos também são causa do desencadeamento da diabetes.

Uma vida higiénica, com hábitos saudáveis, uma vida activa e uma alimentação sóbria afastam a possibilidade de uma pessoa ficar diabética.

LPPS/APDP

## PRECISA-SE

# EMPREGADO ESCRITÓRIO

Para Firma sediada em Silvalde, com conhecimentos de expediente geral, contabilidade e informática. Admissão imediata.

Resposta a este Jornal ao n.º 14272

## COMPRA-SE

Em Espinho, **Apartamento T3** com ou sem duplex, garagem de preferência para 2 carros e possível terraço. Novo ou usado. De particular a particular.

Resposta detalhada a este Jornal ao n.º 14291.

# ESPINHO APARTAMENTOS T3

Ruas 7, 19 e 21

Telef. 732 37 26 / 732 21 56

A 10 de Outubro

# DIA MUNDIAL DA SAÚDE MENTAL

A Associação Portuguesa de Saúde Mental, legalmente fundada em 14 de Janeiro de 1991 e filiada na Federação Mundial de Saúde Mental, está, em representação daquela Federação em Portugal, a divulgar a proclamação do próximo dia 10 de Outubro como primeiro DIA MUNDIAL DA SAÚDE MENTAL.

A celebração deste dia, proclamado pela Federação Mundial de Saúde Mental, em colaboração com a Organização Mundial de Saúde visa, este ano, o lançamento da ideia desta celebração de modo que a 10 de Outubro a saúde mental seja notícia, durante 24 horas, em todo o mundo.

O que mais interessa, neste dia, é o esclarecimento correcto da população sobre as doenças e deficiências mentais de modo a que o público entenda que muito mais é possível fazer por estes doentes se todos os encarmos como cidadãos e seres humanos que sofrem e afastamos os mitos e falsos conceitos que levam à rejeição social de pessoas que sofrem por terem afectadas algumas das funções do mais nobre dos órgãos — o cérebro.

Atão mal afamada perigosidade dos doentes mentais é excepcional face ao grande número de pessoas com tais problemas e quando a perigosidade existe tal se deve apenas a insuficiente tratamento, por recusa (de quem, por estar doente, não se reconhece como tal) ou inacessibilidade, por carências legislativas e de recursos que estejam mais disponíveis e próximos dos doentes de modo a que eles sejam tratados precocemente e as prevenções, possíveis, sejam aplicadas.

Com a psicofarmacologia e outras técnicas terapêuticas hoje disponíveis, os doentes mentais podem ser tratados com êxito comparável ou mesmo superior ao das doenças físicas. Importa, no entanto, não esquecer aqueles que ficam com sequelas e que carecem de apoios específicos para, como é possível, viverem dignamente e em sociedade.

As situações de doentes com vidas degradadas, violentas ou promíscuas que tantas vezes são notícia meramente descritiva e chocante, resultam mais da rejeição, falta de recursos para apoio e tratamento adequados ou são elas próprias causa de doença ou seu agravamento do que uma condição intrínseca a estes problemas mentais.

# CUIDADOS COM A GRIPE

A gripe é uma doença viral, aguda, cujos sintomas mais frequentes são arrepios, febre, dores de cabeça e musculares, tosse e prostração por vezes intensa.

É uma afecção geralmente benigna, sem tratamento específico. Pode, no entanto, designadamente nas pessoas de idade ou debilitadas por doenças crónicas, causar complicações de certa gravidade, nomeadamente pneumonias, com evolução fatal nalguns casos.

A gripe pode manifestar-se sob a forma de casos esporádicos ou de epidemias, surgindo estas habitualmente na época invernal em países do hemisfério norte, como é o caso do nosso país. Como o vírus da gripe se transmite pessoa a pessoa, geralmente por meio de gotículas de saliva que são expelidas quando o indivíduo infectado fala, tosse ou espirra, a disseminação desta doença é rápida e os surtos epidémicos podem abranger um número muito elevado de pessoas num curto espaço de tempo.

Existe uma vacina contra a gripe, que confere um certo grau de protecção contra esta

doença. De acordo com as recomendações da Organização Mundial de Saúde, não se aconselha a vacinação da população em geral, mas somente dos indivíduos, em especial idosos, que sofrem de:

- doenças crónicas pulmonares, cardíacas, renais e hepáticas;

- diabetes mellitus;

- outras doenças que, pelas suas características, provocam geralmente diminuição da resistência normal às infecções.

Se bem que não existam quaisquer previsões científicas que indiquem que os eventuais casos de gripe, que possam surgir nos próximos meses tenham características de malignidade, a Direcção Geral dos Cuidados de Saúde Primários informa que, embora não sendo aconselhável a vacinação da população em geral, os médicos dos Centros de Saúde, podem prescrever a vacina, participada pelo Serviço Nacional de Saúde, a todos os cidadãos que constituem no caso presente, grupos de risco, conforme é referido no número anterior.

# TRESPASSE

Um estabelecimento em Espinho com boa localização. Contactar:

Telef. 764 56 43 - 764 07 76



Correio

# MORAR NA RUA DOS LIMITES TEM OS SEUS INCONVENIENTES...

Acompanhada de uma fotocópia do recibo relativo ao consumo de água durante o mês de Agosto do ano corrente, Carlos Alberto Faria, da Rua dos Limites, 123, freguesia de Félix da Marinha, no concelho de Vila Nova de Gaia, enviou-nos seguinte carta com pedido de publicação:

«Moro na Rua dos Limites, mais conhecida pela «fronteira», em Vila

Nova de Gaia. Meu filho, por brincadeira, costuma abrir as pernas e diz que está metade em Gaia e a outra metade em Espinho. Morar na fronteira tem as suas desvantagens, que nem vale a pena estar a inumerá-las.

Como estou no limite do concelho de Gaia, tive de pedir à respectiva Câmara Municipal autorização para que a sua congénere de Espinho

fizesse a ligação da água para a minha residência, o que foi feito, como aliás tem acontecido com todos aqueles que se encontram em circunstâncias idênticas. Tudo bem. Uma maravilha. Durante anos pagou-se e continua a pagar-se a água consumida a Espinho com o preço igual a todos os moradores de Espinho.

Fiquei no entanto surpreendido quando este

mês (Setembro) fui pagar o meu consumo de água e verifiquei que por cada m3 pagava o dobro dos habitantes de Espinho. Solicitada a necessária explicação, logo me foi dada: vivo fora do concelho, como aliás vem no recibo.

Como é natural não fiquei satisfeito. Além de considerar uma exploração vai obrigar que eu e minha família passemos a tomar banho de 15 em 15 dias e a roupa lavada, somente, de mês a mês. Com certeza que não iremos andar limpos, para que o orçamento doméstico continue a chegar para o pão e leite diário. Não deixo, no entanto, de perguntar a mim mesmo se valerá a pena tão grande sacrifício. Acho que sim, e se é para bem da democracia, da liberdade e de Portugal, bem haja a minha imundice!

Vila Nova de Gaia, 29 de Setembro de 1992

Carlos Alberto Faria

CÂMARA MUNICIPAL DE ESPINHO  
DIVISÃO de Aguas e Saneamento  
N.º TELEFONO: 72 00 20

N.º MESES: 2

RECIBO DE ÁGUA

CONCEIÇÃO CELESTE  
RUA DOS LIMITES N.º 123  
S. FELIX DA MARINHA

N.º CONTRIBUENTE: 5000  
N.º RECIBO: 78570892  
CONSUMO DE: 8/92

ESPINHO

INSTALACAO	N.º CONTADOR	TIPO	MARCAVA	MARCA	TIPO LEITURA	CONSUMO	C. MINIMO
7857	62571	14	72	109	LIDA	37	0

LOCAL DE CONSUMO: Fora/Concelho

CONSUMO	ALUGUER	SANEAMENTO	LIMPEZA	TOTAL
444,0	40,0	0	0	506,2

IVA TAXA 5.0. 24,24 MORA CUSTAS TOTAL

## CURSOS NÃO AUTORIZADOS PELO MINISTRO DA EDUCAÇÃO

Em nota distribuída aos órgãos de informação através dos respectivos Governos Cívicos, o ministro da Educação tornou público que não se encontram autorizados os cursos superiores das seguintes entidades particulares e cooperativas:

ITA - Instituto de Tecnologias Avançadas para a Formação, Ld.ª - Curso Superior de Informática em OLIVEIRA DE AZEMÉIS.

IPAM - Instituto Português de Administração de Marketing, Ld.ª - Curso Superior de Gestão de Marketing em AVEIRO.

INSTITUTO PIAGET - Cooperativa para o Desenvolvimento da Criança CRL - Cursos da Escola Superior de Educação de OVAR.

UNICA - Ensino Particular, SA - Instituto Superior de Ciências e Recursos Humanos de ANADIA.

ISESP - Instituto Superior de ESPINHO - Sociedade Promotora de Estabelecimentos de Ensino, Ld.ª.

Aos cursos não autorizados não poderá ser concedida a equiparação ao ensino universitário ou politécnico, pelo que, embora gozando da liberdade de funcionamento, o estabelecimento de ensino superior não poderá atribuir qualquer grau e deve publicitar, de modo claro e inequívoco, a sua natureza e a não existência de qualquer forma de reconhecimento.



✠ ANTA - ESPINHO  
**CÂNDIDO SOARES DE OLIVEIRA**

MISSA DO 3.º MÊS

Sua esposa, filha e genro vêm, por este meio, participar que será celebrada missa por alma do saudoso extinto, dia 15, quinta-feira, pelas 7h45, na Igreja Paroquial de Anta. Desde já agradecem a quem possa comparecer a este acto religioso.

## VENDEM-SE APARTAMENTOS T2 RUA 36 ESPINHO

Com fogão de sala, vídeo-porteiro, antena parabólica, garagem com comando. Informa no local ou Rua 19, n.º 1158 r/c.

Telefone 728573

DESDE 27.000\$00/MÊS\*

OU 264.000\$00\* ENTRADA (seguro incluído)

PODE TER O SEU PEUGEOT 106



VENHA CONHECER AS NOSSAS FACILIDADES DE PAGAMENTO.

Manuel Coutinho Saraiva, Lda

Stand (056) 686061 • Oficinas (056) 999015/6 • Telefax (056) 999600 • Oliveira de Azeméis

Filiais: Espinho - 724309 • Vale de Cambra - 464041 • Sta. M. Feira (Areal) - 312407 • S. João da Madeira - 29475

\* Válido só para viaturas em stock

Exclusivamente Peugeot /Umm

Encargos anuais: min. (em esc.) consumo 15.000 Km - 129.210 - 145.920 Seg. ob. resp. s/v. 32.200 imp. 1410 a 4630 - Base Jan 92



# VIDAS DOS HOMENS DO MAR

Longe vão os tempos em que Espinho era sinónimo de comunidade piscatória, pequena localidade fronteiriça ao mar, constituída por algumas dezenas de famílias oriundas na sua maioria da zona de Ovar, vivendo em modestos palheiros, imagem que temos de antanho, mas de rápida e gradual mutação até aos dias de hoje, tão diferentes em vivências e motivações relativamente às gerações que nos precederam.

Sem pretender incorrer em demasia, no lugar comum da evocação histórica com sabor meramente saudosista, por vezes é saudável recordar factos e acontecimentos dessa época, afinal bem desconhecida da maior parte da população actual, demasiado absorvida pelos temas e problemas da sociedade de consumo dos anos 90, para perder tempo em viagens ao passado. Pena é, que os arquivos da nossa memória colectiva sejam deveras reduzidos e falhos de uma compilação mais séria, indo além de um conjunto de trabalhos publicados por homens dedicados às coisas da sua terra, mas por vezes arredados da necessária isenção e rigor histórico. Mas entre o que existe, podemos reunir dados e referências extremamente interessantes, recorrendo essencialmente, aquilo que foi publicado nos vários números do "Boletim Cultural" editado anos atrás pela Câmara Municipal de Espinho, assim como aos nossos arqui-vos, como no caso presente, tendo por intenção final a lembrança do "modus vivendi" dos homens do mar.

## AS ORIGENS DA PESCA

Como já dissemos, a maioria dos pescadores que se fixaram

em Espinho, nos seus primórdios, eram originários da praia do Furadouro, Ovar, dedicando-se principalmente à pesca da sardinha por processos bem rudimentares, que se perpetuaram muito para além da altura da construção dos primeiros palheiros, no século XVIII.

A pesca de arrasto ou artes grandes ou da xávega, na qual era utilizada um barco grande de fundo chato e proa alta (muito semelhante ao "drakkar" viking) e uma grande rede, chegou a ter em actividade seis com-panhas, empregando cada qual uma média de 50 homens, repartidos entre tarefas de mar e terra. Nesses tempos áureos da pesca artesanal, a rivalidade entre as várias tripulações, provocava por vezes, animados despiques entre dois barcos, que depois de largarem as redes em simultâneo, disputavam a primazia da chegada à praia com o intuito de arrecadar os melhores proventos com a venda do pescado. Segundo se refere, na "Monografia de Espinho" de Álvaro Pereira, a esta luta era dado o nome de **ricaxia**, e "resultava sempre em grande alegria e algazarra com incentivos aos da companhia própria, e dichotes geralmente depreciativos e com asneiras à mistura, para os da companhia concorrente", atitudes que geravam amiúde cenas de pancadaria.

Desacatos que motivaram na época, por parte da Capitania de Aveiro, autoridade que superintendia a praia de Espinho, a publicação de um edital estabelecendo regras e direitos, a observar pelas diversas companhias.

Para além da pesca da sardinha, em que se utilizava o barco da companhia, fazia-se a pesca do caranguejo e outras espécies, na qual se utilizavam

bateiras e outro tipo de redes. As bateiras que chegaram a atingir grande número, eram embarcações de 5 a 7 metros de comprimento, de fundo chato e dois bicos, sendo o mais alto à proa, foram gradualmente desaparecendo, quer pela falta de bancos de peixe, quer pelo surgimento de produtos químicos para os solos, em substituição do caranguejo como adubo, o chamado mexoalho.

## OS HÁBITOS DA CLASSE PISCATÓRIA

Joaquim Tato publicou nas páginas da "Defesa de Espinho", durante os anos 70, alguns interessantes textos sobre os vareiros de Espinho e seus hábitos, de que passamos a citar algumas passagens.

"A safra das campanhas começava em Janeiro e acabava em Dezembro. Nenhum homem

que os camaradas começavam a ser chamados aos escritórios dos patrões e aí dizerem se queriam continuar na companhia. Dado o sim, recebiam nesse momento uma importância como sinal do soldo de ajuste - feito à base de libras, sem ágio, que então se cotava a 4500 réis - pois a nossa libra mantinha sempre o seu valor! As soldadas de cada homem variavam conforme o lugar que desem-penhassem e o indicativo residia na competência de cada um.

Neste tempo, uma vez recebido o total do trato, nada mais se lhes era devido, contudo, era-lhes distribuído caldeiradas de peixe e de verão isso acontecia todos os dias, pois a pesca era farta! Era frequente também a oferta de beberetes.

Ultimamente começou a usar-se, além da soldada, as percentagens, etc. Das importâncias recebidas, quer soubessem ler ou não, o recibo estava na palavra de ordem de



palavra sempre se cumpria sob outros aspectos da sua vida! Assim, quer o inverno se prolongasse, quer a doença lhes batesse à porta ou ainda qualquer outra razão económica lhes dificultasse a vida, recorriam ao crédito e este era-lhes concedido na condição imperiosa - como eles diziam - lhes causava atrasos! A fornada semanal não podia faltar. As vendas (lojas) sempre pertença de um patrão, fiavam os alimentos e faziam-no com toda a confiança! Mas uma vez chegada a ocasião das libras tudo se saldava.

Também nas transacções do

"...Ora os seus palheiros, tipo característico das terras de onde vieram, não lhes faltavam as portas nem janelas, com os compartimentos precisos... Em algumas praias como, por exemplo na Costa Nova ou Mira, poderá verificar-se que ainda existem modelos desses palheiros, que cuidadosamente se conservam com pinturas adequadas, os quais chamam a atenção dos visitantes e por se tornam em raras peças de museu! Ora os nossos palheiros, os destinados a habitações desapareceram depressa, por duas razões distintas: os fartos ganhos da pesca e o rápido desenvolvimento de Espinho. Deste modo, apenas foram ficando os destinados a arrecadação de apeterchos de pesca e indústria de peixe, passando portanto os pescadores a viverem em casa de pedra e cal!

...Assim este primeiro esboço de terra habitada, começou, citamos para servir de referência o espaço seguinte: do norte, da Rua do Progresso, que por ter desaparecido, a situamos entre a Piscina e o "PraiaGolfe" e do sul, da Rua Bandeira Neiva, hoje 23. Compreende-se portanto, que as ruas 19 e 21 ficavam no centro, respectivamente entre as ruas Bandeira Coelho e Formosa! Fica deste modo localizado o sítio preferido pelos pescadores para formar o seu primeiro aglomerado.

Entretanto, os meios económicos foram crescendo e a povoação também, como consequência natural esta foi alargando para sul e norte, começando um surto de construções, a maioria de pedra e cal, intercalando os tais palheiros, habitações de traça nova e agradável, com as comodidades requeridas, a satisfazer a já desnvlovida colónia balnear e até algumas famílias de posses os adquiriam como propriedade sua. Os arruamentos começaram a nascer mas já disciplinados, com os seus topónimos, debruados de prédios de muito boa aparência, alguns com dois pavimentos, com o rés do chão destinado a negócio. O aglomerado piscatório começou a desnvolver-se em pujança e por isso, ao sul apareceram as ruas da Pesca, da Costa e do Areal; a poente da que é hoje rua 2, e então não estava ainda delineada como Rua do Cruzeiro, como se denominou muitos anos, até à sua destruição pelo ataque do mar em 1911."

Muito mais haveria a dizer, mas fiquemo-nos pelo menos por agora, por este breve quadro de toda a ambiência envolvente do nascimento e desenvolvimento inicial da comunidade vareira, que ainda nos nossos dias, constitui a imagem de marca de um concelho, de acentuado crescimento urbano e demográfico, extravasando em muito as suas balizas iniciais, que um pouco de história melhor ajuda a compreender. Aliás é nossa intenção, trazer futuramente à estampa, mais pormenores e características do histórico de uma terra ainda bastante jovem, mas já com muito para contar...

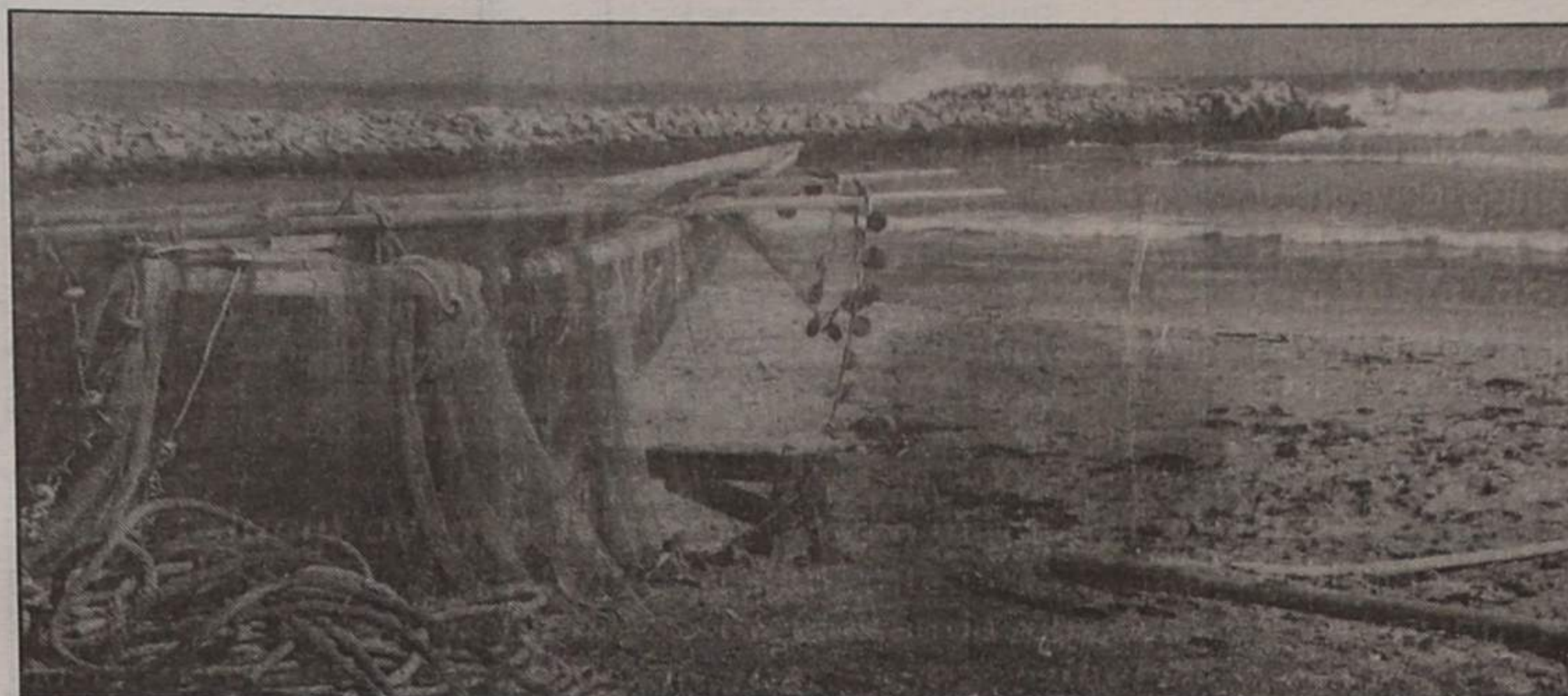

se considerava livre antes deste prazo. Contudo quando chegava o último mês, o Bairro Piscatório, começava a animar-se de lés-álés, em feição de festa, ouvindo-se com frequência as harmónicas, os violões, as violas, os cavaquinhos, etc, pois inúmeros pescadores sabiam tocar esses instrumentos!

A razão era simples: tinha chegado o momento de levar as libras, (termo corrente) e por isso os corações andavam mais contentes! Era pois neste mês

cada um - não se usavam sequer as impressões digitais - a palavra desta gente simples era de ouro...

Ora uma vez toda a companhia contratada, vinham cá os funcionários da Capitania de Aveiro fazer a matrícula, para o qual apenas lhes exigiam a cédula marítima - em tempos recuados nada disso havia - e só nesta altura recebiam a restante soldada.

...De resto estes obreiros do mar, não se sentiam tão somente honrados nos seus compromissos com a com-panha, porque a sua

peixe, as mulheres que se dedicavam à sua compra e venda, se portavam com absoluta seriedade, o que não quer dizer que sempre tudo corresse em maré de rosas - como diziam - mas no geral cumpriam. As vareiras possuíam o dom de serem poupadas e a maior parte das mulheres é quem dirigia a economia a economia das casas! Nos vareiros abastados não se dava isso, mas entre estes a vida era muito conversada - como se costumava dizer - o homem geralmente metido em negócios é que sabia bem das suas economias...

## CRESCIMENTO DA POVOAÇÃO

Ainda com a ajuda do citado colaborador deste jornal, vejamos o que escreveu a propósito do aglomerado populacional e sua evolução, em termos urbanísticos.

## VENDE-SE ESTABELECIMENTO

COM 66,8 M2 E ARRUMOS COM 8,10 M2

EDIFÍCIO PALMEIRAS

LOJA 3 - RUA 8 - ESPINHO

Contactar de 2.ª a 6.ª feira das 9 às 12 e das 14 às 18 horas

Telefone: 721575

## VENDE-SE • ESPINHO

T1 COM GARAGEM .....	9.500 C.
T1+1 COM GARAGEM .....	10.500 C.
T2 COM GARAGEM .....	11.850 C.
T2 COM GARAGEM + TERRAÇO .....	14.500 C.
T3 COM GARAGEM .....	14.500 C.
T3 COM GARAGEM INDIVIDUAL .....	15.500 C.
T3+1 COM GARAGEM .....	14.000 C.
T4 COM GARAGEM .....	19.500 C.
MORADIA - 3 FR., 4 quartos, gar. ....	29.000 C.

Tratamos do Financiamento Bancário ABERTOS AO SÁBADO

**DÚPLEX** RUA 30 N.º 1017 — ESPINHO  
IMOBILIÁRIA, LDA. 72 22 75 e 72 42 46

## QUINTINHA MURADA

A 5 min. de Espinho (GRIJÓ)

7.500 m2 c/ casa

e pomar

Facilidades de pagamento

☎ 76 10 41

(das 17 às 21 horas)

## ARRENDA-SE

Apartamentos T2 com garagem na Rua 18 - Espinho

Preço:

80.000\$00/mês

Contactar:

**PREDIALCONTA**

Tel.: 056 - 28252



## AUTOMÓVEIS

FIAT TIPO CHARME II 1.4 .....	90
FIAT UNO 60'S .....	90
FIAT UNO 45 S .....	90
GOLF 1.3 + .....	90
JIPE SUZUKI VITARA .....	90
JIPE UMM TURBO .....	92
MINI COOPER .....	92
PEUGEOT 205 RALLYE .....	90
PEUGEOT 205 GR - 5 P. ....	88
RENAULT 19 TSE .....	89
VOLVO 480 TURBO .....	88

ACEITO TROCA POR CARRO OU MOTA

CONDIÇÕES ESPECIAIS DE CRÉDITO PREÇOS PARA REVENDA

Rua 19 N.º 884 — ESPINHO  
Telefone (02) 72 58 80



# TENTATIVA DE ACORDO COM «ESPINHO NOVO» APROVADA PELO EXECUTIVO MUNICIPAL

Na última página da nossa edição de 1 de Outubro abordámos, sob o título **O «S. Pedro» e o Cinanima - Decisão Adiada**, mais um episódio do longo diferendo que opõe a Sociedade «Espinho Novo» e a Câmara Municipal por causa do edifício «S. Pedro» e anunciámos que haveria uma reunião extraordinária do executivo para apreciação de uma proposta do presidente Romeu Vitó, que consideraria o essencial das

Câmara em plena Assembleia Municipal e em resposta a uma questão, relacionada com o assunto, posta por um vogal.

E dessas novidades, isto é das resoluções aprovadas - e de propostas que não passaram - na reunião extraordinária do executivo de 1 de Outubro, que vamos falar.

A reunião começou, seriam 18h30, sob a presidência de Romeu Vitó, estando presentes os vereadores Rosa

Trabalhos, traduzido numa proposta do presidente Vitó que transcrevemos em caixa.

**tentativa de acordo entre as duas partes, com definições concretas e com os**

**reanalisar o aditamento apresentado pela «Espinho Novo» - o referido aditamento**

vereadores socialistas tudo deveria começar pela organização do processo de contra-ordenação para depois ser aplicada a coima e só posteriormente a Câmara deveria mostrar-se disponível para reanalisar o aditamento ao projecto desde que daí resultassem evidentes benefícios para a comunidade.

Por sua vez, Casal Ribeiro, depois de lamentar não ver resolvido este caso que se vêm arrastando há demasiado tempo, argumenta: **Não votei favoravelmente a proposta do senhor presidente porque ela contém várias imprecisões e até situações de duvidosa legalidade** que não são explicitadas.

Além do seu voto favorável, das Actas nada consta quanto ao pensamento de José Fonseca e Valdemar Ribeiro.

Para que esta crónica ficasse completa seria necessário apurar da receptividade da «Espinho Novo» a esta proposta da Câmara. Não nos foi fornecida uma posição oficial mas podemos adiantar que, em princípio, ela não reúne condições para ser minimamente aceite.

Perante os factos relatados a reunião de 28 - concluímos - não serviu para nada, como inútil terá sido a aprovação da proposta de Romeu Vitó.

José Sampaio



## A PROPOSTA DO PRESIDENTE

É do seguinte teor a proposta de Romeu Vitó:

- «Que a Sociedade Espinho Novo se comprometa a que a sala de cinema situada no edifício S. Pedro abra as portas ao público e entre em funcionamento regular o mais rapidamente possível»;

- «Que, como garantia desse esforço, a referida sociedade deverá depositar à ordem da Câmara Municipal de Espinho a quantia de 10 000 000\$00 (dez mil contos), que lhe serão devolvidos logo que a sala de cinema esteja a ser explorada ou concessionada em regime de permanência por um período inicial e mínimo de 12 meses»;

- «Que a Sociedade Espinho Novo desista, de imediato, do recurso que interpôs contra a deliberação da Câmara que recusou a licença de habitabilidade e que está pendente do Supremo Tribunal Administrativo»;

- «Que a sala de cinema seja cedida à Comissão organizadora do Cinanima/92 para aí se realizar o Festival de Cinema de Animação deste ano»;

- «Que seja aplicada a penalização, como conclusão do processo de contra-ordenação, de 5 000 contos à Sociedade Espinho Novo pelo não cumprimento do projecto de execução aprovado e relativo ao edifício S. Pedro»;

- «Que seja passada licença de habitabilidade e respectivo alvará (...) logo que estejam satisfeitas as condições para a legalização da totalidade do imóvel».

Depois de discutida recolheu a seguinte votação:

A favor votaram Romeu Vitó, José Fonseca e Valdemar Ribeiro; foram contra Rosa Maria Albernaz, Rolando de Sousa e Casal Ribeiro. O presidente desempatou.

conversações havidas entre aquelas duas entidades no passado dia 28 de Setembro.

Ficámos a aguardar as «novidades» anunciadas pelo presidente da

Maria Albernaz, José Fonseca, Rolando de Sousa, Casal Ribeiro e Valdemar Ribeiro e, de imediato se entrou na discussão do assunto constante da Ordem de

## OS ARGUMENTOS

Como já dissemos noutra local, a proposta que vinha precedida de um curto prâmbulo de alguns considerandos de que transcrevemos um, indispensável a uma melhor compreensão da situação: (...) **considerando que da reunião** - a de 28 de Setembro - **resultaram algumas propostas verbais, tanto da parte dos elementos da Espinho Novo como dos elementos da Câmara (...)**, foi aprovada com o voto de qualidade do presidente.

Romeu Vitó, em declaração de voto, explica as razões, não só do seu voto simples, como também do seu voto qualificado: **-Acho que a proposta é uma**

**princípios gerais já dialogados. Entendo ser este, também, o processo mais rápido de ultrapassar uma situação que se arrasta há cerca de dez anos, com evidentes prejuízos para Espinho e seus municípios.**

A opinião unânime de Rolando de Sousa e de Rosa Maria Albernaz, como se conclue do seu voto, é diferente da de Romeu Vitó. Aliás, estes dois vereadores apresentaram uma proposta alternativa que, começando por «aconselhar» a Câmara a **iniciar imediatamente um processo de contra-ordenação que conduza à aplicação duma coima**, propunha **que a Câmara se mostre disponível para**

refere-se à alteração resultante da não construção da sub-caveque **se deverá comprometer a pôr em funcionamento a sala de espectáculos no prazo máximo de seis meses e a mantê-la nessa situação por um período de pelo menos cinco anos.**

Assim, a declaração de voto dos dois autarcas face à proposta de Romeu Vitó foi a seguinte: **Votámos contra por nos parecer ferida de erros processuais graves (...)** e o processo **deveria ter ser iniciado com uma contra-ordenação por ser unânime e reconhecida a existência de uma infracção (...).**

Para aqueles dois

## LUSOTUFO

TAPETES CARPETES ALCATIFAS

Telefones Geral: 75 17 60 Contabil.: 751894  
Exportação: 751860 Encomendas: 751911  
Telex: 22243 ROLAS P \* Fax: 751164 CORTEGAÇA

## Gabinete de Radiologia de Espinho

DR. J. NUNES DE MATOS  
DR.ª MARIA DO CARMO VASCONCELOS  
Médios especialistas — Raios X e Ecografia

Consultório: Rua 20 n.º 1436 r/c Dt.º • Telef. 721975  
Horário: das 9 às 18h30



## CLÍNICA FISIÁTRICA S. PEDRO

MEDICINA FÍSICA E REABILITAÇÃO  
Rua 8, N.º 681 - Telef. 724714 - 4500 ESPINHO

Acordo com as entidades

- ADSE
- ACASA
- DMG
- EDP
- SAMS

ISMAEL BEIRÃO

MÉDICO ESPECIALISTA

LIANA PEREIRA

FISIOTERAPEUTA

■ SSMJ

■ CGD

■ SEGUROS

■ PARTICULARES

ESPECIALIDADE EM CAFÉS  
FÁBRICA DE TORREFAÇÃO PRÓPRIA  
GRANDE SORTIDO DE BÉBIDAS  
NACIONAIS E ESTRANGEIRAS

## CASA ALVES RIBEIRO

VALDEMAR NEVES ALVES RIBEIRO

RUA 19, N.º 294 TEL. 720075 - APARTADO 128 - 4502 - ESPINHO

## MÉDICOS DENTISTAS

JORGE FERREIRA  
BRUNO MORRIS

SAMS, ADSE, CGD

Telefone: 728693

Edifício S. Pedro - sala W - Rua 23, n.º 174



## FIM DE SEMANA NA TELEVISÃO

Eis a programação que a Radiotelevisão Portuguesa vai apresentar no próximo fim-de-semana.

### CANAL 1

#### SEXTA-FEIRA

- 07.30 - Abertura  
07.32 - Bom Dia  
09.30 - Rua Sésamo (Ep.º 90)  
10.00 - Loja de Ideias:  
\* É um Espectáculo!  
10.30 - Agora é que são elas!  
11.00 - A Flecha Negra (Ep.º 9)  
11.30 - Clube da Manhã  
12.00 - Culinária  
12.20 - Mico Preto (Ep.º 2)  
13.00 - Jornal da Tarde  
13.25 - Bolsa  
13.27 - O Tempo  
13.30 - Gerações  
13.55 - O Ártico (Ep.º 4)  
14.25 - Ponto por Ponto  
15.25 - Matinée: «As Aventuras do PC 49» (The Adventures of PC 49)  
16.40 - Caderno Diário  
16.45 - Rua Sésamo  
17.15 - Brinca Bricando  
17.16 - \* As Aventuras Henbei  
17.25 - \*Tinny Toons  
17.50 - Paraíso (Ep. 18)  
18.35 - Boletim Agrário Minist.

- Agricultura  
18.40 - Roda da Sorte (203.ª Sessão)  
19.15 - Cinzas (Ep.º 20)  
19.55 - O Tempo  
20.00 - Telejornal  
20.35 - Desenhos Animados:  
«Aventuras de Tim Tim»/  
Boa Noite  
21.40 - Meu Bem Meu Mal (Ep.º 93)  
22.35 - Marina, Marina (Ep.º 4)  
22.30 - Sessão da Noite: «Assalto ao Arranha-Céus» (Die Hard)  
00.40 - 24 horas  
01.05 - RTP/Financial Times  
01.10 - Bolsa  
01.15 - O Tempo  
01.20 - Remate

- 01.35 - Pela Noite Dentro: «Lábios de Aluguer» (Rented Lips)  
03.00 - Encerramento

#### SÁBADO

- 08.00 - Abertura  
08.02 - Canal Jovem  
\* Azulão  
\* Pif et Hércule  
\* Planeta Faz de Conta  
\* Super Ted  
\* Turma Fofura (Ep.º 3)  
\* The Jetsons  
\* Scooby Do  
\* Turbo Rangers  
\* Tinny Toons  
\* Saltimbancos  
\* Alegria  
13.00 - Encontro à uma (1.ª Progr.ª)  
14.00 - O Mundo Misterioso de A. Clark (Ep.º 4)  
14.25 - Os Melhores Anos (Ep.º 1)  
14.50 - Clube Disney

- 16.35 - Matinée: «As Quatro Penas Brancas» (The Four Feathers)  
18.15 - Arca de Noé (Ep. 4)  
19.05 - Feira de música (4.ª Programa) Convidada: Chiquita  
19.35 - Boletim das Pescas  
19.45 - Totoloto  
19.55 - O Tempo  
20.00 - Jornal de sábado  
21.05 - Desenhos Animados:  
«Aventuras de Tim Tim»/  
Boa Noite  
21.20 - Araponga (Ep.º 115 e últ.)  
22.05 - Parabéns (4.ª Programa) Convidado: Dr. João Pedro Campos Henriques  
23.10 - Sessão Dupla:  
\* «Comando» (Comando)  
00.45 - \* «A Marca do Assassino» (Badge of the Assassin)  
02.30 - Encerramento

#### DOMINGO

- 08.00 - Abertura  
08.02 - À Mão de Semear  
08.27 - Canal Jovem:  
\* Open Book  
\* Sofia e João  
\* Menino Inventor  
\* Ilha do Tesouro  
\* Hist. Bicharada  
\* Tangram  
\* TV Júnior  
\* Cavalheiros Zodiaco  
\* As Aventuras de Mid-night Hill  
\* Moeda da Sorte  
11.30 - Eucaristia Dominical

- 12.30 - 70 X 7  
13.00 - Notícias  
13.02 - A Menina do Futuro (Ep.º 3)  
13.30 - Top +  
14.20 - Embarços  
14.40 - Olha que Dois (4.ª Programa) Convidado: ARTUR ALBAR-RAN  
15.40 - Matinée: «Ernesto na Prisão» (Ernest Goes To Jail)  
17.05 - Sons do Sol (Ep.º 4)  
18.10 - Marés Vivas (Ep.º 17)  
18.50 - Preço Certo (4.ª Sessão)  
19.55 - O Tempo  
20.00 - Jornal de Domingo  
20.30 - Desenhos Animados:  
«Aventuras de Tim Tim»/  
Boa Noite  
20.40 - Felicidade (Ep.ºs 1 e 2)  
22.00 - Casa Cheia (Ep.º 29)  
22.45 - Grande Área  
24.00 - Conversa Afiada  
01.00 - Encerramento

### TV2

#### SEXTA-FEIRA

- 08.45 - Mira Rádio  
09.00 - Abertura Videotexto  
11.30 - Que Família! (Ep.º 20)  
11.55 - Informação  
12.00 - Infantil:  
\* Zorro  
\* Naturimage  
\* Janosch Dream  
\* O Bazar do Tio Ivo  
12.30 - O Homem da Carabina  
13.00 - Chers, Aquele Bar (Ep.º 20)  
13.30 - Euroritmias

- Inclui:  
«Music Across America» (Ep.º 3)  
14.30 - Agora, Escolha! (1.ª e 2.ª Partes)  
Bloco A: «A Era Nuclear»  
Bloco B: «Os Vingadores»  
15.55 - O Tempo  
16.00 - Odisseia Animal (Ep.º 4)  
17.00 - Chá das 5  
18.00 - Vira o Vídeo  
18.55 - Rotações  
20.00 - Hitler à Venda (Ep.º 4)  
20.55 - O Tempo  
21.00 - Jornal das Nove  
21.30 - RTP / Financial Times  
21.35 - Bolsa  
21.40 - Barriga de Aluguer (Ep.º 20)  
22.30 - Interiores (3.ª Prog.ª)  
«Clara Pinto Correia»  
23.20 - Cine-Estúdio: «Este Obscuro Objecto do Desejo» (Cet Obscur Object Du Desir)  
01.00 - Outras Músicas (Ep.º 3)  
02.00 - Encerramento da Emissão

#### SÁBADO

- 08.00 - Abertura  
08.02 - Caminhos  
08.30 - Novos Horizontes  
09.00 - Universidade Aberta  
11.35 - Cine-Sábado: «O Maior Império do Mundo» (The Mongols)  
13.30 - Compacto Telenovela:  
«Cinzas»  
16.00 - TV2 Desporto  
21.55 - O Tempo  
22.00 - Jornal Nacional  
22.30 - Salomé (Ep.ºs 7 e 8)

- 24.00 - No cumprimento do Dever (Ep.º 1)  
(Tour of Duty)  
01.00 - Contradições  
02.00 - Encerramento da Emissão

#### DOMINGO

- 08.00 - Abertura  
08.02 - Clássicos:  
«As Crónicas de Marte» (Ep.º 4)  
09.30 - Tudo Menos Isso (Ep.º 4)  
09.30 - Regiões  
10.30 - Forum Musical  
11.30 - Gente da Frente:  
\* Próxima Paragem... Europa (últ.)  
\* Era uma Vez o Espaço  
\* Gemini Factor (Ep.º 1)  
13.00 - Viagens (Ep.º 3)  
13.30 - Realce  
14.00 - Beverly Hills 90210 (Ep.º 3)  
15.00 - TV2 Desporto  
20.15 - Palavra Puxa Palavra (4.ª Sessão)  
21.00 - Força de Elite (Ep.º 4)  
21.55 - O tempo  
22.00 - Jornal Nacional  
22.30 - Noite de Cinema: «Os Marginais» (The Outsiders)  
24.00 - O Dono do Jogo (Ep.º 2)  
01.00 - Tauromaquia  
01.30 - Encerramento da Emissão

## FIM DE SEMANA NA TELEVISÃO



### MUNICÍPIO DE ESPINHO CÂMARA MUNICIPAL

#### NORMAS DE CONCESSÃO DE BOLSAS DE ESTUDO PARA FREQUÊNCIA DE CURSOS DO ENSINO SUPERIOR E TRABALHOS DE PÓS-LICENCIATURA NO ANO 1992/93

- 1 — A Câmara Municipal de Espinho concede Bolsas de Estudo a alunos do Concelho de Espinho para frequência de Cursos do Ensino Superior e para a frequência de estágios de especialização e realização de trabalhos de investigação de nível pós-licenciatura e de especial interesse para o Concelho, nomeadamente de carácter económico, tecnológico, social e cultural.
- 2 — Para esse efeito, será aberto anualmente um concurso por meio de anúncios públicos que especificarão as condições a satisfazer pelos interessados bem como o número e montante das bolsas a atribuir.
- 3 — As bolsas de estudo têm a natureza de uma comparticipação mensal fixa.
- 4 — A duração da bolsa de Estudo é de dez meses do ano lectivo, com início em um de Outubro.
- 5 — São condições de admissão ao concurso as seguintes:
  - 1 — Terem residência no Concelho de Espinho.
  - 2 — Terem obtido no ano lectivo anterior, aproveitamento escolar.
  - 3 — Não possuírem habilitações de outro curso dentro do grau de Ensino Superior.
  - 4 — Não possuírem os recursos económicos necessários para continuação dos estudos.
- 6 — Salvo casos especiais, os bolseiros não poderão acumular a bolsa da Câmara com qualquer outra bolsa de estudo.
- 7 — O processo de candidatura faz-se dentro dos prazos indicados nos anúncios públicos, através de um Requerimento dirigido ao Presidente da Câmara com «Curriculum justificativo» e preenchimento de um Boletim de Candidatura.
- 8 — O Requerimento de candidatura deve ser acompanhado dos documentos comprovativos necessários, nomeadamente:
  - Declaração de residência no Concelho.
  - Certificado de habilitações.
  - Confirmação dos rendimentos e despesas declarados (cópia da última declaração do IRS e outros).
- 9 — Os candidatos admitidos ao concurso são seleccionados com base nas seguintes condições:
  - 1 — Aproveitamento escolar.
  - 2 — Situação económica.
  - 3 — Idade dos concorrentes.
- 10 — Os candidatos são submetidos a uma Entrevista a realizar no período das férias do Natal, podendo, para o efeito, ser criado um júri de selecção.
- 11 — As Bolsas de Estudo são atribuídas em reunião da Câmara Municipal, tendo em consideração os elementos anteriores.
- 12 — Os estudantes bolseiros comprometem-se a colaborar com a Câmara Municipal na realização de objectivos de interesse para o Concelho.
- 13 — Os estudantes bolseiros são obrigados ao cumprimento dos seguintes deveres:
  - 1 — Manter a Câmara ao corrente do andamento dos estudos, informando as notas dos exames de frequência, e entregando, no final do ano, o certificado de aproveitamento escolar.
  - 2 — Participar à Câmara as circunstâncias que possam alterar as condições anteriores de admissão ao concurso, designadamente a mudança de residência, a alteração da situação económica ou a atribuição de bolsa de estudo por outra entidade.

**PARÁGRAFO ÚNICO:** O não cumprimento destes deveres implicará a suspensão imediata das comparticipações em qualquer momento do ano.
- 14 — São excluídos do concurso os candidatos que prestem intencionalmente declarações falsas ou incompletas, reservando-se à Câmara o direito de exigir a restituição das mensalidades pagas.

Espinho, 1 de Setembro de 1992

(Assinatura Ilegível)



### MUNICÍPIO DE ESPINHO CÂMARA MUNICIPAL

## AVISO

#### CRIAÇÃO DE BOLSAS DE ESTUDO PARA FREQUÊNCIA DE CURSOS DO ENSINO SUPERIOR, ESTÁGIOS E TRABALHOS DE INVESTIGAÇÃO DE PÓS-LICENCIATURA.

A Câmara Municipal de Espinho vai conceder Bolsas de Estudo no ano lectivo de 1992/93 a alunos para frequência de cursos do Ensino Superior e frequência de estágios de especialização e trabalhos de investigação pós-licenciatura e de especial interesse para o concelho.

Para esse efeito, está aberto concurso público até ao dia 30 de Outubro de 1992.

As condições de admissão ao concurso são as seguintes:

- Ter residência no Concelho de Espinho.
- Ter obtido aproveitamento escolar no ano lectivo anterior.
- Não possuir habilitação de outro curso do grau de Ensino Superior.

• Não possuir os recursos económicos necessários para a continuação dos estudos.

• O número de bolsas a conceder no ano de 1992/93 são 10.  
• O montante das bolsas é de 12.500\$00 mensais para a frequência do Ensino Superior e 25.000\$00 para frequência de estágios de especialização e realização de trabalhos de investigação pós-licenciatura.

• A duração da bolsa é de 10 meses do ano lectivo, com início em 1 de Outubro.

• A candidatura à bolsa de estudo faz-se através de um Requerimento ao Presidente da Câmara e o preenchimento de um Boletim próprio, a adquirir no Gabinete de Atendimento ou nos Serviços Sociais da Câmara Municipal, onde poderá consultar as Normas do Concurso.

Espinho, 1 de Outubro de 1992

O Presidente da Câmara,  
Romeu Assis Marques Vito



# JOEL: "AINDA VAMOS DAR MUITO QUE FALAR!"

Joel Iliziário, é um dos jogadores que mais tem dado nas vistas na equipa de futebol profissional do Sporting Clube de Espinho. Tem 26 anos, é casado com a Cleonice, tem dois filhos, um rapaz (Carlos Eduardo) com quatro anos, e uma filha (Carolina), com apenas um mês de idade.

A sua vida está repartida em três sectores: a profissão, a família e a religião.

Jogador de origem humilde, brasileiro natural do Rio de Janeiro, Joel contou a "DE" como principiou a sua carreira de futebolista:

Comecei a jogar futebol na equipa do Europolis, da terceira divisão. Depois passei para o Volante e para o Mesquita. Em 1986 fui para o Flamengo, como júnior. Em 1987 o Mesquita subiu à divisão principal e foram-me buscar ao Flamengo porque estava lá a título de empréstimo. Um ano depois fui emprestado ao Bangu. E fui para Belém do Pará para regressar em 1990 ao Mesquita. No ano passado voltei ao Bangu. Eles compraram o meu passe. Foi então que apareceu a oportunidade de vir para Portugal. O treinador adjunto do Espinho, António Ribeiro foi ao Brasil, gostou de me ver a jogar e com acordo do Quinho trouxe-me para cá.

Como recebeu a notícia de vir para Espinho? Quando viu o treinador adjunto do Espinho pensou que poderia vir para cá?

Quando entrei no balneário para treinar soube que estava lá um emissário português para observar os jogadores. Como todos os brasileiros, gostaria de actuar na Europa.

Eu já treinava muito a sério e no duro, e fiquei

entusiasmado com a presença do senhor Ribeiro. A estadia dele estava a ser muito comentada porque já tinha passado em vários clubes.

Foi com muita alegria que recebia a notícia!

Lembro-me como se fosse hoje!

Foi num jogo/treino. Entrei em campo com muita disposição. Quis mostrar tudo o que tinha de melhor. Quando o treino acabou, o Moisés Andrade apresen-

tou-me e senhor Ribeiro que prometeu trazer-me para cá.

Entretanto ele veio para Espinho, conversou com o Quinho, com o presidente e directores, e hoje estou cá!

Recordo-me que consigo veio o Marcelo Henrique, que acabou por não ficar. Como era esse jogador?

O futebol é uma caixinha de surpresas!

O Marcelo Henrique veio como sendo o principal jogador. A mim ninguém me conhecia! Ninguém sabia quem era o Joel!

Vim para cá cheio de vontade de vencer. O futebol do Marcelo é mais clássico, de toque de bola. Infelizmente ele não é jogador de trabalhar muito. Já no Brasil era assim!

Aqui em Portugal tem de haver um espírito

correr e a fazer carrinhos), o que foi um pouco tarde.

Lá no Brasil, já tinha conversado com o Gilmar, Oliveira e com o Ado. Eles disseram-me que o futebol português é duro, corrido... O jogador tem de se cuidar dentro e fora do campo.

Quando vim para cá já estava um pouco por dentro. As minhas características dentro e fora de campo conciliaram-se e todos gostaram de mim.

A sua posição no Bangu era defesa central. Como se adaptou a lateral direito?

O Moisés, que todos vocês conhecem, colocou-me na posição de libero. Com a minha força de vontade e dedicação passei aquelas funções. O mister Quinho pôs-me a lateral e preenchi esse lugar com toda a dedicação.

Acho que o jogador, em primeiro lugar, é pago para trabalhar; em segundo lugar tem de ajudar o treinador e deve jogar onde ele entender.

Correctamente falando, o Joel joga a libero, central, lateral, trinco, ponta-de-lança, ou não joga e fica na bancada, ou no banco! O importante é colaborar com o treinador e com a equipa. O importante é sentirmos que podemos contribuir da melhor maneira possível.

Isto está a acontecer comigo e se o mister quiser jogo onde ele entender. Todo o jogador deve ter este pensamento na sua cabeça.

## "CAMPEONATO PORTUGUÊS É MAIS SABOROSO"

Como está a ver este campeonato português? É diferente do brasileiro?

É diferente, mas até é mais saboroso! Só se joga ao domingo e por isso temos mais tempo para nos prepararmos.

Para já estamos no começo do campeonato e ainda há muitas águas para rolar. Ninguém sabe quem vai descer e quem fica!

O mister Quinho costuma dizer: "a coisa só acaba quando acaba!"

O campeonato ainda não acabou e é triste ouvir as pessoas a dizer que o Espinho vai descer. Essas pessoas nem parecem espinhenses de coração.

Tenho aprendido muito com o Quinho e com alguns espinhenses.

A nossa equipa é boa, o espírito da rapaziada está sereno e tranquilo e se

campeões nacionais?! São pessoas que pretendem desagregar o grupo de trabalho, mas não o vão conseguir porque estamos muito unidos e se Deus quiser vamos fazer bons resultados.

## "CASA CHEIA É IMPORTANTE"

Sabem aquilo que valem? Tanto sabemos que não ligamos a essas pessoas que dizem essas coisas...

Tenho a certeza que vamos continuar a trabalhar para podermos dar muitas alegrias à massa associativa.

• A primeira impressão é a que fica! O Marcelo Henrique abriu os olhos mais tarde!

• O jogador é pago para trabalhar e ajudar o treinador.

• Vamos perder muitas vezes por 3-0 e ganhar por 4-0 e 5-0...

• Gosto de ficar sozinho e de ler a Bíblia

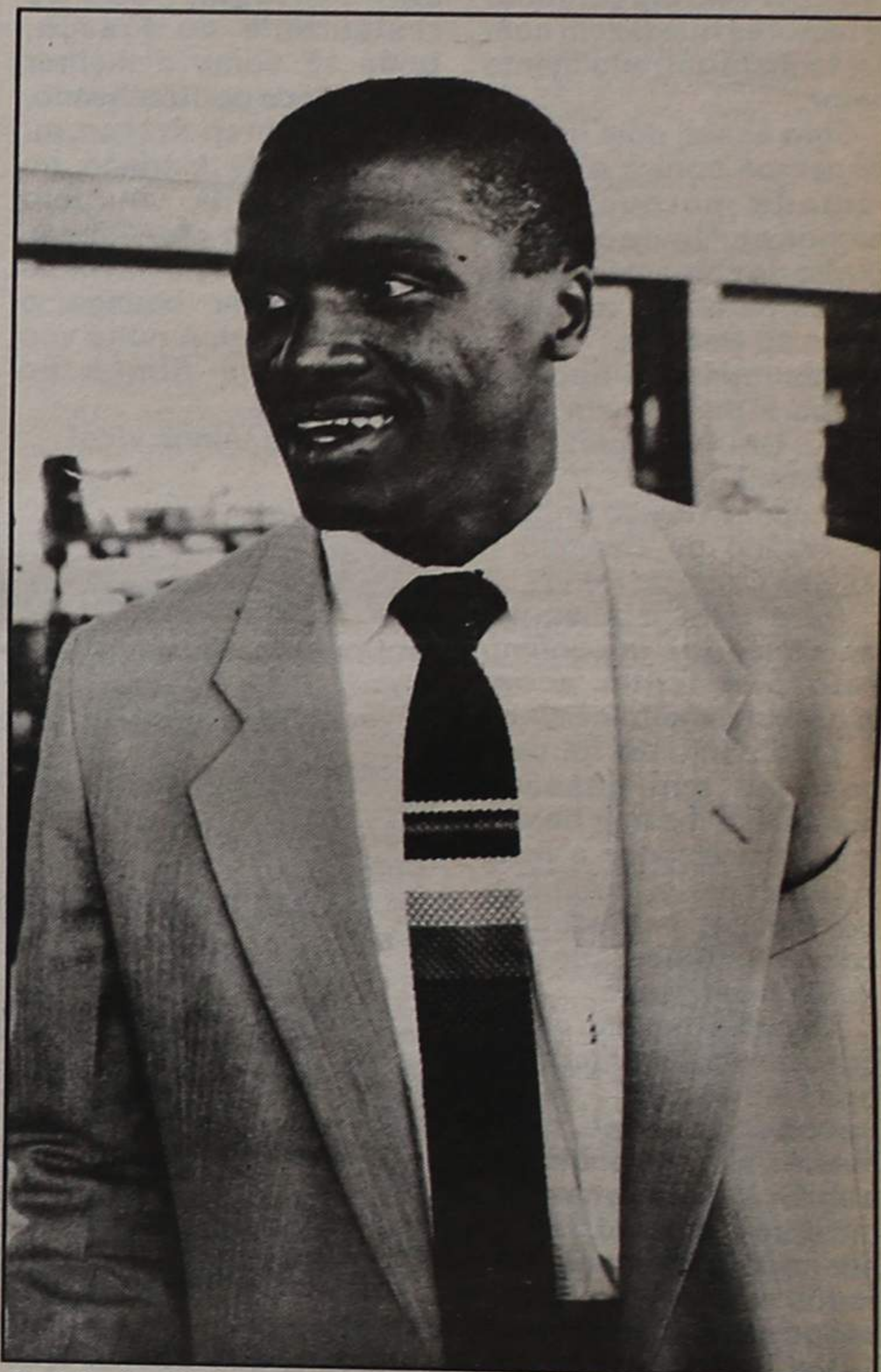

A minha família faz-me falta, mas isso não afecta o meu rendimento dentro de campo

## PARA VIVER NO MELHOR DE ESPINHO, QUAL É A OPÇÃO?

### ASSINALE A CARACTERÍSTICA PRINCIPAL DA HABITAÇÃO QUE QUER PARA SI.

- Habitação T2, T3 e T4 com óptimas áreas.
- Localização na principal rua da zona residencial de Espinho.
- Junto ao Liceu de Espinho.
- Edifício próximo da melhor zona comercial e de lazer da cidade.
- Átrio de entrada em mármore e vidro.
- Amplas salas.
- Cozinha mobilada.
- Quartos de banho com móveis e acessórios.
- Instalação de TV - satélite em toda a habitação.
- Rede de gás.
- Vídeo-porteiro.
- Arrecadações.
- Caixilharia de alumínio termolacado.
- Garagens com portão automático de abertura por comando.
- Todas as respostas anteriores.

Facilidades de entrada e financiamento garantido.

VISITE O STAND DE VENDAS TODOS OS DIAS, INCLUSIVE AOS SÁBADOS E DOMINGOS.

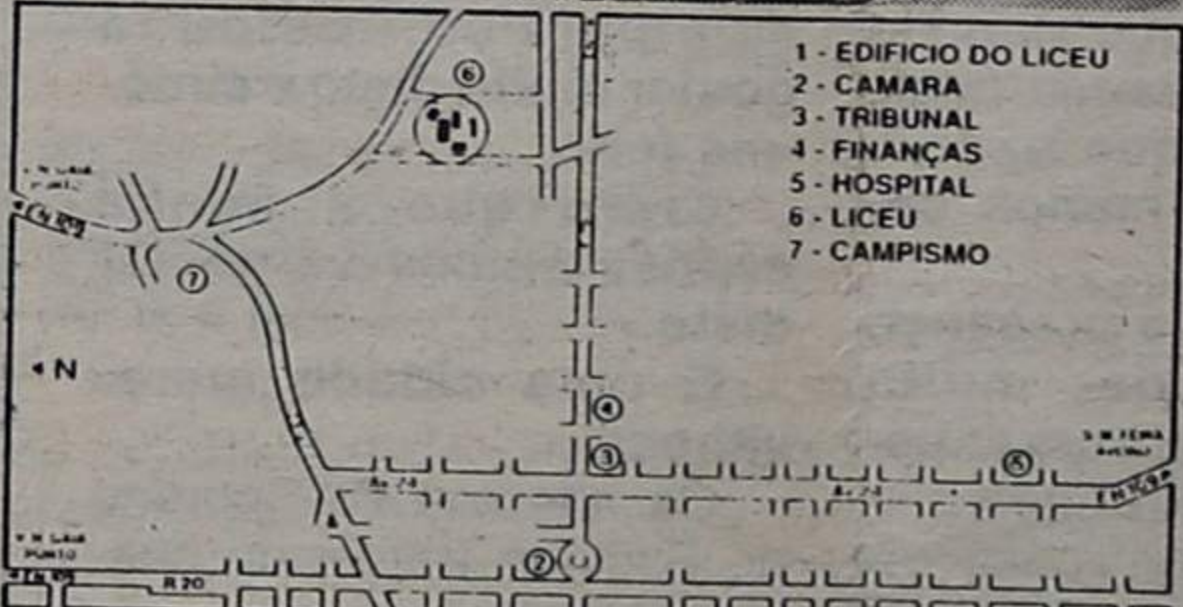

Você sabe como chegar até aqui. Venha.

Edifício do Liceu

PROMOÇÃO E CONSTRUÇÃO TURISFIM

Apartado 20 Mozelos 4539 LOUROSA CODEX Tel.: (02) 7641813 - Fax: (02) 7642511 Telex: 25768 INF P

Deus quiser ainda vamos dar muito que falar.

Dizia-se que a equipa do Sporting de Espinho era constituída por jogadores "velhos". Acha que sim?

Isso é mentira! Essa palavra "velho" é trapo, é lixo!

Não vejo a equipa do Espinho com jogadores de idade tão avançada! Pelo que sei, o Dito, deve ter uns 30 anos, é um belo jogador e tem lugar em qualquer equipa grande; o Cerqueira e o Eliseu também... No Brasil, o Júnior está com 36 anos de idade e é o melhor na posição dele!

Essas pessoas que dizem que a defesa do Sporting de Espinho é "velha", podem explicar-me como conseguiram esses mesmos jogadores, no ano passado subir à primeira divisão e serem

DESPORTO



# ENTREVISTA COM JOEL

Como foram perder por 3-0 com o Sporting e com o Benfica?

Perder, ganhar ou empatar, faz parte do futebol!

Vamos perder mais vezes por 3-0 e ganhar por 3-0, 4-0 ou 5-0...

Não podemos perder a cabeça por causa disto. Estou há pouco tempo nesta profissão e já perdi, ganhei, fui elogiado, aplaudido, vaiado... Temos de estar preparados para suportarmos as derrotas. Tudo isto acontece na vida. No futebol e fora dele!

O que pensa destes dois grandes clubes que defrontaram?

São equipas boas, têm vários valores individuais e isso faz a diferença. Têm grandes condições de trabalho. Têm um conjunto de factores que fazem com que tenham um rendimento maior.

Com esses dois clubes perdemos contra a nossa vontade porque batalhámos e lutámos bastante dentro do campo. Só posso dar os parabéns ao Sporting e ao Benfica.

Mas repare! O Sporting também perdeu em casa com o Grasshopper! Isto é o futebol!

O que pensa do próximo adversário do Espinho: o Futebol Clube do Porto?

Para mim é a equipa mais forte do campeonato. Pelo que tenho acompanhado é muito certinha.

Este conjunto foi campeão no ano passado, manteve a mesma base, o mesmo treinador e reforçou-se com o "artilheiro" do Santos, o Paulinho e com o António Carlos. É a quipa mais coesa.

Contra o Espinho espero que a melhor equipa seja a nossa porque vamos trabalhar para isso, com a mesma alegria, dedicação e união. Vamos tentar obter um bom resultado. Isto vai ser muito importante para todos nós e para a massa associativa do Espinho.

Vai ser mais uma casa cheia?

É muito importante que isso aconteça! O jogador é um artista e quanto mais cheia estiver a casa mais ele gosta!

No Brasil os campos também estavam cheios, como aconteceu com o Benfica?

Só no fim do campeonato!

## "O MELHOR TREINADOR É O NOSSO"

Conhecia o Paulinho? Pessoalmente, não! Só pela televisão, pelas jogadas e pelos golos que ele fazia!

O que lhe diz o nome de Carlos Alberto Silva?

É um bom treinador! Tanto é que já esteve na selecção principal, só que

não teve sorte, porque não tinha bons resultados e acabou por não continuar... Mas é um bom treinador, tanto que foi campeão nacional de Portugal pelo Futebol Clube do Porto! Mas o melhor treinador é o nosso. É o Quinho.

Como costuma ocupar os seus tempos livres (agora em Espinho e antes, no Brasil)?

No Brasil passava muito tempo com o meu filho, o Carlos Eduardo, de quem eu gosto muito. A minha vida fazia-se de casa para a igreja e desta para o trabalho. Era este trivial.

Cá em Espinho faço a mesma coisa. Se o treino é de manhã, às 10 horas, acordo às nove; vou treinar, almoço ao meio-dia no restaurante onde trabalha o meu amigo Paulinho, e onde se come a melhor feijoada brasileira em Portugal, ou ao restaurante do Frasco, onde se come o melhor escalope de peru recheado, ou como um churrasco, ou um arroz de Marisco no Pedro. À tarde, vou para casa e dedico-me à leitura, a escrever e a estudar; Deus tem um plano comigo, o qual eu já sei. À noite vou buscar uns filmes ao videoclube.

Esta é a minha vida!

brevemente a minha esposa e os meus filhos possam estar aqui comigo. A minha esposa teve uma filha no mês passado, e eu ainda nem a vi!

Estas coisas fazem parte da minha profissão e seria maléfico para mim se pensasse que deveria embriagar-me para esquecer! Se fizesse isto ia piorar! Não renderia dentro de campo aquilo que todos esperam de mim!

As pessoas dizem que o Joel é assim... Mas Deus entende-me.

Sou um individuo que gosto de ficar sozinho a ler a Bíblia.

## "A MINHA FILHINHA SERÁ MAIS UMA TORCEDORA DO ESPINHO"

Os seus amigos não o vêm visitar?

Vem o Paulão, o guarda redes e vou muitas vezes a casa do Ado e do Manuel, filho do dr. Lito. Esta gente é boa demais! Recebo cartas do Brasil e telefono para lá. Isto faz com que ultrapassemos muitas vezes a saudade.

- Não bebo nem frequento a noite.
- Tenho alguém que está sempre ao meu lado e me dá forças: Deus.
- Essa palavra «velho» é trapo, é lixo!
- Tenho fé de que a equipa se vai manter na I Divisão.
- Espinho é um semiparaíso.

Não conheço outros locais além destes que comentei. Nós temos de nos cuidar.

A partir do momento em que aceitei Jesus, a minha vida mudou bastante. Não bebo, nem frequento a noite. Embora se possa pensar que neste momento fazer todas essas coisas más não faz mal, acabam por fazer! Posso dizer isto porque já passei por tudo o que muitos jogadores passam!

Estou aqui em Portugal há três meses e ainda não tive relações sexuais com ninguém! A minha religião não o permite.

Estou a levar uma vida normal. Não saio para beber e fico em casa sozinho. Tenho alguém que me dá essa força e que está sempre do meu lado: Deus.

Deste modo consigo superar todos os obstáculos e vamos levando a vida para a frente! Espero que muito

Ainda não viu a fotografia da sua filha?

A minha esposa, antes de vir para cá vai me mandar uma foto da Carolina. Ela disse-me que é muito bonita e que é parecida comigo.

Se Deus quiser verei a minha filhinha e ela será mais uma torcedora do Espinho.

A falta da sua família afecta o seu rendimento em campo? Não! É claro que a família que construí faz-me falta! Mas não é isso que faz com que eu renda menos em campo!

No entanto, a presença dela vai-me dar muita tranquilidade. É bom saber que a família está perto.

Penso que até ao momento tenho rendido de forma satisfatória. Tenho trabalhado normalmente!

Quando vou para o balneário e para o campo, esqueço a minha família.

Uma vez, a minha tia morreu, enquanto a família



O Espinho é uma equipa humilde, lutadora e que procura trabalhar correctamente

foi para o funeral, eu fui jogar. Antes de vestir a camisola lembro-me das coisas, depois não posso pensar em mais nada que não o jogo e a minha profissão.

## "ESPINHO É UMA CIDADE MARAVILHOSA"

Por quanto tempo vai ficar em Espinho?

O meu contrato é até Junho. O futuro não nos pertence e por isso vamos esperar que o chegue ao fim, sempre a trabalhar, com dedicação e vontade. Depois disso veremos o que vai acontecer!

Gosta de cá estar? Gosto muito.

Espinho é uma cidade muito tranquila, bonita, tem pessoas amorosas e meigas. Não há racismo nos diversos sectores da vida. Não há pobres nem ricos, nem pretos nem brancos! Esta massa associativa é maravilhosa, bem como os dirigentes e jogadores.

Não digo que isto é um paraíso, porque isso só há no Céu. Espinho é um semiparaíso. Estou a gostar muito disto e sinto-me feliz.

Creio que a minha esposa também vai gostar disto.

É uma cidade maravilhosa.

Os adeptos do Sporting de Espinho tratam-no bastante bem?

Muito bem!

Foi muito importante para a minha adaptação e por isso agradeço-lhes o que fizeram por mim. Eles receberam-me muito bem.

Tudo isto faz com que

qualquer jogador se sinta à vontade e é o que acontece comigo.

O que mais deseja que aconteça ao Espinho?

Espero que continuemos a trabalhar com a mesma união e dedicação.

Espero que o Espinho se mantenha na 1ª divisão, porque em termos financeiros e lucrativos é bom para o clube e para a direcção.

Tenho fé de que a equipa se vai manter na principal divisão! Acredito em Deus...

O Espinho é uma equipa humilde, lutadora, que procura trabalhar correctamente dentro das condições que tem.

O que mais deseja para si?

Espero que possa continuar a ser aquilo que sou: uma pessoa religiosa e que nunca volte atrás na decisão que tomei - espiritualmente falando. Materialmente, espero obter muitos sucessos junto dos meus companheiros de equipa.

Manuel Proença

## ACÇÕES DE FORMAÇÃO DE APERFEIÇOAMENTO PROFISSIONAL OUTUBRO - NOVEMBRO - DEZEMBRO/92 EM REGIME PÓS-LABORAL

— COMANDOS NUMÉRICOS	( 60 H ) *
— CARPINTARIA MARCENARIA	(120 H ) *
— INGLÊS COMERCIAL	( 80 H )
— CÁLCULO FINANCEIRO COMERCIAL	( 60 H )
— DOCUMENTAÇÃO COMERCIAL	( 40 H )
— INICIAÇÃO À INFORMÁTICA	(100 H )
— TRATAMENTO DE TEXTO	( 40 H )
— BASE DE DADOS - DBASE	( 60 H )
— FOLHA DE CÁLCULO - LOTUS	( 60 H )

(\*) Acções subsidiadas

### OBJECTIVOS

Proporcionar aos profissionais em actividade, o aperfeiçoamento e/ou aquisição de novos conhecimentos.

### DESTINATÁRIOS

Todos os profissionais em actividade, ou em situação de desemprego há menos de 1 ano.

### LOCAL

Centro de Formação Profissional de Rio Meão (Feira).

### INFORMAÇÕES E INSCRIÇÃO

Contacte o Centro de Formação Profissional de Rio Meão (Feira). (Telef. 056 - 781904)



INSTITUTO DO EMPREGO E FORMAÇÃO PROFISSIONAL  
DELEGAÇÃO REGIONAL DO NORTE  
CENTRO DE FORMAÇÃO DE RIO MEÃO



\* CAMPEONATO NACIONAL DA 1.ª DIVISÃO \* CAMPEONATO NACIONAL DA 1.ª DIVISÃO \* CAMPEONATO NACIONAL DA 1.ª DIVISÃO \*

Com uma defesa "impenetrável"

"QUINITOS" ROUBARAM UM PONTO AO "BOAVISTÃO"

O Sporting Clube de Espinho foi ao Estádio do Bessa, no Porto, ganhar um ponto ao Boavista, em encontro a contar para o Campeonato Nacional da 1ª Divisão.

atacante, determinado a resolve-la o mais cedo possível. Por outro lado, Quinito engendrou uma estratégia que visava travar o crescente ofensivo dos boavisteiros, ou seja, anular as suas principais armas: Ricky esteve sempre marcado por Vítor Silva, tapar o melhor possível as alas, por onde a turma de Manuel José poderia conduzir todo o jogo e anular o meio campo com um homem de

características defensivas, Joel. Este esquema sortiu efeito. O contra ataque espinhense estava a postos, com Chico Faria, Ado e Aziz.

central, e numa jogada de contra ataque Chico Faria colocou a bola naquele local, por onde apareceu o brasileiro Ado, que em frente ao guarda redes, mas ainda fora da grande área, rematou ao lado da baliza.

chegavam a Silvino na marcação de uns poucos livres.

BOAVISTA, O ESPINHO, O

Encontro realizado no Estádio do Bessa sob a arbitragem de Neves Fernandes, de Braga, auxiliado por Armando Lemos e Jorge Pinto.

BOAVISTA - Alfredo; Rui Bento, Jaime Alves, Tavares e Nogueira (Sancez, aos 30 minutos); Caetano, Casaca, Nelo (Bobó, aos 46') e Marlon; Artur e Ricky.

Não utilizados - Costinha, Bamboe Paulo Sousa.

Treinador - Manuel José.

ESPINHO - Silvino; Eliseu, Dito, Vítor Silva e Cerqueira; Marcos António, Joel, Zinho e Ado; Aziz (Cardoso, aos 89 minutos) e Chico Faria (Alain, aos 80 minutos).

Não utilizados - Vítor Couto, Orlando e Bessa.

Treinador - Quinito.

Cartões Amarelos - Nelo (42'), Rui Bento (52'), Sanchez (56') e Caetano (84') - Boavista; Cerqueira (26'), Eliseu (29'), Ado (39'), Chico Faria (39'), Joel (44'), Marcos António (60'), Aziz (73') e Silvino (87') - Espinho.

Quinito:

"O JOGO TEVE NACOS DE FUTEBOL BONITO"

Satisfeito com o empate, no final da partida o treinador do Espinho, Quinito, disse: Melhor do que o ponto e o resultado foi o espectáculo.

para o contra ataque faziamos com movimentações bonitas e grande perigo. Criamos três ou quatro flagrantes oportunidades de sair deste espectáculo com a vitória.

mos mais concentrados do que em domingos anteriores e partimos muito bem para o contra ataque.

o Sporting de Espinho. E prosseguiu: Isto é normal que aconteça a todas as equipas. O Guimarães perdeu em casa e o Sporting em Barcelos.

O jogo não foi brilhante durante os 90 minutos, mas teve nacos de futebol bonito, tanto por parte do Espinho como do Boavista.

Parece-me que as pessoas que aqui vieram gostaram do espectáculo.

MANUEL JOSÉ: "O ESPINHO CRIOU-NOS PROBLEMAS!"

Este resultado deve-se ao desgaste psíquico e anímico que se fazia sentir no Boavista.

O adversário teve a bola em seu poder durante mais tempo, mas quando partíamos

O Boavista fez o que pode. É uma grande equipa.

Não fizemos o jogo que pensávamos fazer, dizia o técnico axadrezado, Manuel José, no fim da partida com

Voleibol

ACADÉMICA DE ESPINHO NA SEGUNDA ELIMINATÓRIA DA TAÇA CEV

A Associação Académica de Espinho ficou apurada para a segunda eliminatória da Taça Confederação Europeia de Voleibol, ao vencer na segunda mão do encontro da primeira eliminatória, disputada em Chipre, a turma do Famagusta Anorthosis por 3-0 (15-7, 15-9 e 15-12). Na primeira mão, disputada também em Chipre, os académicas perderam por 3-2 (12-15, 15-11, 15-11, 11-15 e 18-16).

nho joga no Castelo da Maia, em partida correspondente à 4ª jornada do "Nacional" da 1ª Divisão.

ocupa o sexto lugar com seis pontos, mas tem menos um jogo.

Na segunda eliminatória da Taça CEV, os pupilos do professor José Moreira vão defrontar o CSKA de Moscovo, da Rússia.

A classificação da 1ª Divisão é liderada pelo Sporting Clube de Portugal, com 9 pontos. A turma do Mocho

O Sporting de Espinho está em penúltimo lugar (11ª) com três jogos disputados, três derrotas e apenas três pontos.

O Sporting Clube de Espinho sofreu no sábado passado mais uma derrota no Campeonato Nacional da 1ª Divisão em voleibol. É a terceira e desta vez foi com a Associação Académica de S. Mamede no pavilhão Joaquim Moreira da Costa Júnior, em Espinho, por 3-2 (8-15, 15-13, 15-7, 12-15 e 10-15).

"Nacional" de juniores SPORTING DE ESPINHO VENCEU O BEIRA MAR

Ambos os clubes espinhenses realizarão jogos hoje, quinta feira às 21h30. A Académica defronta o Sport Lisboa e Benfica, no pavilhão Borges Coutinho, em Lisboa, encontro correspondente à 3ª jornada. O Sporting de Espi-

A equipa de futebol junior do Sporting Clube de Espinho continua bem lançada no respectivo Campeonato Nacional. No passado fim de semana venceu, em Aveiro, o Beira Mar por 2-1.

Os espinhenses ocupam a terceira posição na tabela classificativa, com 7 pontos resultantes de três vitórias e um empate, dos quatro encontros realizados.

No próximo sábado, dia 10, às 16 horas, em Cassufas, os espinhenses defrontam a turma do Salgueiros, sétimo classificado.

Os juvenis tiveram menos sorte e foram a Viseu perder com o Académico local por 2-1.

No próximo domingo, às 10 horas, os espinhenses jogam em Coimbra com o União local.

O adversário ganhou confiança e criou-nos imensos problemas! Há muito mérito, principalmente do Sporting de Espinho, porque fechou-se muito bem e soube sair sempre com perigo para o contra ataque. Os três centrais do Espinho mantiveram-se sempre no centro do terreno, dificilmente fizeram uma dobra nas faixas laterais. Estiveram sempre três para um com o Ricky.

O Bobó entrou na segunda parte para dar capacidade de choque e de recuperação de bola ao meio campo e para empurrar o adversário para a sua área.

O Espinho continuou a ser perigoso nas saídas para o contra ataque, desorientamos por algumas vezes e intranquilizamos.

Perdemos um ponto porque não jogámos bem!

TOTOBOLA

Concurso dos Órgãos de Informação nº 42/92 correspondente a 18 de Outubro de 1992. Prognoóstico «Defesa de Espinho», redacção desportiva:

Table with 2 columns: Team and Score. Includes Sporting-Benfica, Espinho-Porto, Belenenses-Gil Vicente, etc.

RESULTADOS

Table with 2 columns: Team and Score. Includes Estoril-Belenenses, Marítimo-P. de Ferreira, Beira Mar-Tirsense, etc.

CLASSIFICAÇÃO TOTAL

Table with 2 columns: Team and Points. Includes F. C. Porto, Benfica, Belenenses, Marítimo, etc.

PRÓXIMA JORNADA

(Em 18 de Outubro) Belenenses-Gil Vicente Paços de Ferreira-Estoril Tirsense-Marítimo Salgueiros-Beira Mar Famalicão-Guimarães Braga-Chaves Espinho-F.C. Porto Farense-Boavista Sporting-Benfica

Advertisement for Rádio Globo Azul 92.0 MHz, featuring music and sports programs on Saturdays and Sundays.



AM em segunda sessão

# VOTO DE PESAR (POR UNANIMIDADE) PELA MORTE DE CALHEIROS LOBO

A 2ª reunião da sessão da Assembleia que iniciou os trabalhos na segunda feira da semana passada, 28 de Setembro, abriu na terça feira com um voto de pesar pelo recente falecimento do dr. Antero Calheiros Lobo, voto justificado pela personalidade do falecido que foi grande amigo de Espinho. A Assembleia foi unânime em registar o voto e dele dar conhecimento aos familiares.

O segundo documento introduzido nos trabalhos em consequência da reunião haviada no dia 29 de Setembro

entre quatro vogais - um elemento de cada partido com representação na Assembleia - e uma delegação de taxistas da rua 20 foi uma recomendação à Câmara do seguinte teor:

**Que o executivo resolva a questão da praça livre condicionada com urgência, no respeito pela lei, justiça e equidade.**

A Assembleia sugeriu, ainda, como solução possível **que se respeite o princípio fundamental da igualdade na dignidade e nos direi-**

**tos, de forma a não existirem em Espinho taxistas de 1.ª e taxistas de 2.ª e, por outro lado, não prejudique os munícipes utentes dos carros de aluguer.**

Como solução, foi sugerido um regime experimental de 6 meses com uma escala rotativa para os carros que, diariamente não-de-permanecer na rua 20 entre as 8h00 e as 22h00.

A recomendação foi aprovada por unanimidade.

A seguir passou-se a outro documento, uma Moção do partido Socialista a propósito

do início do ano lectivo.

Nele, os socialistas manifestavam a sua preocupação pelas condições de segurança das escolas e das suas zonas envolventes e depois de inumerar um considerável número de situações de grande carência, apresentaram a seguinte recomendação à Câmara e que a Assembleia aprovou por unanimidade: **Que a Câmara, tendo em conta a particular vulnerabilidade das zonas escolares, procure fazer incidir a acção dos seus departamentos nessas zonas, particularmente nas áreas de acção social, dinamização cultural e desportiva sem descurar a divisão de obras e trânsito.**

Por último e ainda no período da Antes da Ordem do Dia foi posta à discussão uma Moção da CDU relacionada com as obras realizadas no 1.º andar do prédio situado no ângulo das ruas 23 e 16 por cima da «Jovial».

Não é um tema novo e em termos de notícia não se esgotará aqui, que outros desenvolvimentos teve e a outro nível.

Nesta reunião pretendiam os cdu,s que a Assembleia manifestasse o seu repúdio pelo ocorrido e apresentava as seguintes razões:

**- O presidente da Câmara tomou a decisão de mandar executar as obras no referido prédio e fornecer materiais da autarquia para as realizar sem conhe-**

**cimento dos restantes membros do executivo:**

**- O presidente não tomou em conta que ordenou a realização das obras em propriedade privada com fins lucrativos.**

A discussão desta moção que, no final, foi aprovada com 13 votos a favor, 7 contra e três abstenções (e três vogais não participaram

na votação), foi muito discutida, gerou considerável polémica, com a maioria dos oradores a argumentarem que o presidente persistia no cometimento de ilegalidades, enquanto que alguns (poucos) admitiam que Romeu Vitó havia agido de boa-fé.

Os trabalhos da Assembleia continuam na próxima segunda feira.

## ORIGINAL "AJUSTE DE CONTAS" DE SALDOS E DÉBITOS AMOROSOS...

Um destes dias, de tons cinzentos e outonais a condizer com a modorra desta urbe, falha de acontecimentos transcendentes e sensacionais, mas ávida de má-lingua e invejas comezinhas, um pacato grupo de cidadãos em passeio descontraído, deparou e observou "em directo", aquilo que à primeira vista, parecia mais um dos muitos acidentes de viação de cruzamentos traiçoeiros, onde se degladiam razões de maior ou menor prioridade, por via da regra ufana do "Código da estrada" que dá primazia à direita.

O quadro pintava-se em poucos tons, de um lado, um automobilista apressado, ciente que a citada regra estava por si, do outro, um motociclista distraído e atarantado, salvo apenas de um violento embate, pela travagem miraculosa no derradeiro instante.

Para os espectadores circunstanciais, aparentemente, tudo não passaria de um valente susto e de uma alteração verbal agressiva quante baste, tradicional nestas ocasiões no nosso país de ditos "brandos costumes". Só que o inesperado sobreveio, quando o primeiro dos intervenientes se dirigiu ao seu "adversário", com modos ameaçadores e gritou a plenos pulmões: **"Se continuas a perseguir a minha namorada, meu f..., para a próxima passo-te mesmo por cima!"**

Afinal, logo concluímos em uníssono, estávamos em presença de um original ajuste de contas de saldos e débitos amorosos, segundo parece, a culminar uma prolongada perseguição pelas ruas da cidade. Se a moda pega, as companhias de seguros têm que rever os seus métodos...

Foi autor musical de "Tieta" e "Pantanal"

## JOÃO BOSCO NO CASINO SOLVERDE

No próximo dia 10, às 20h30, João Bosco, conhecido cantor e compositor brasileiro, participará num Jantar de Gala, no Restaurante do Casino Solverde.

João Bosco, autor das bandas sonoras das telenovelas brasileiras "Tieta" e "Pantanal", vem a Portugal com o objectivo de promover o seu novo álbum intitulado "Zona de Fronteira", que foi considerado pela crítica da especialidade como **uma das mais belas obras da música popular brasileira.**

Membro do movimento "Bossa Nova", João Bosco compôs em parceria com o poeta carioca Aldir Blanc mais de uma centena de músicas gravadas pelos maiores intérpretes do seu país.



SALVE 11/10/92

MARIA TERESA RODRIGUES MATEIRA

Muitos parabéns ao completares 66 anos! Que linda idade! Depois de tanta coragem, pela vida fora, que Deus te depre saude e mais anos de vida. Nós desejamos-te tudo de bom!...



TUA FAMÍLIA



O DESPORTO ESTÁ DE VOLTA À ANTENA DA

RÁDIO COSTA VERDE/88.4

TODOS OS DIAS DESPORTO:

7.30 HORAS, 13.00 HORAS E 19.00 HORAS ÀS 5.ªs-FEIRAS 21.00 HORAS - 23.00 HORAS

AS GRANDES REPORTAGENS

DOMINGOS 15.00 HORAS - 20.00 HORAS AS EMOÇÕES DO FUTEBOL

AS 1.ªs DO DESPORTO COM UMA EQUIPA DE 1.ª

GRIJÓ V. N. GAIA

TERRENO INDUSTRIAL c/ 4800 M2

Aceita-se Permuta

72 10 41 (das 17 às 21 h.)

LOTES TERRENO (URBANIZADOS)

P/ const. Moradias desde 5.500 c.

C/ Facilidades

72 10 41 (das 17 h às 21 h)

SEMANÁRIO REGISTADO NA DIRECÇÃO-GERAL DE COMUNICAÇÃO SOCIAL SOB O Nº 41/37 FUNDADO EM 27 DE MARÇO DE 1932 POR BENJAMIM DA COSTA DIAS

APARTADO 39 4501 ESPINHO CODEX PORTE PAGO



DEFESA DE ESPINHO

PROPRIEDADE DA EMPES - EMPRESA DE PUBLICIDADE DE ESPINHO, LDA., MATRICULADA NA DO REGISTO COMERCIAL DE ESPINHO SOB O Nº 59, FOLHAS 30 DO LIVRO C-1, COM O CAPITAL DE UM MILHÃO E QUARENTA MIL ESCUDOS □ REDACÇÃO E ADMINISTRAÇÃO NA RUA 26, Nº APARTADO 39, 4501 ESPINHO CODEX - TELEFONE 721525 □ MAQUETAGEM NA EMP ELECTRÓNICA - NOVOSMEIOS - COMUNICAÇÃO E MARKETING, LDA □ IMPRESSÃO - NAVEF GRÁFICA DO NORTE, SA □ TIRAGEM MÉDIA DE 3.500 EXEMPLARES □ DEPÓSITO LEG MEMBRO DO IPIR - INSTITUTO PORTUGUÊS DE IMPRENSA REGIONAL