

# DEFESA DE ESPINHO

APARTADO 39  
4501 ESPINHO CODEX  
PORTE PAGO  
ANO 60 • NÚMERO 3159  
15 DE OUTUBRO DE 1992  
PREÇO: 65\$00 (IVA INCLUIDO)

DIRECTOR: ÁLVARO GRAÇA

SEMANÁRIO

FUNDADOR: BENJAMIM COSTA DIAS

«Caso» do edifício da «Jovial»

## CÂMARA RATIFICA DECISÃO DO PRESIDENTE

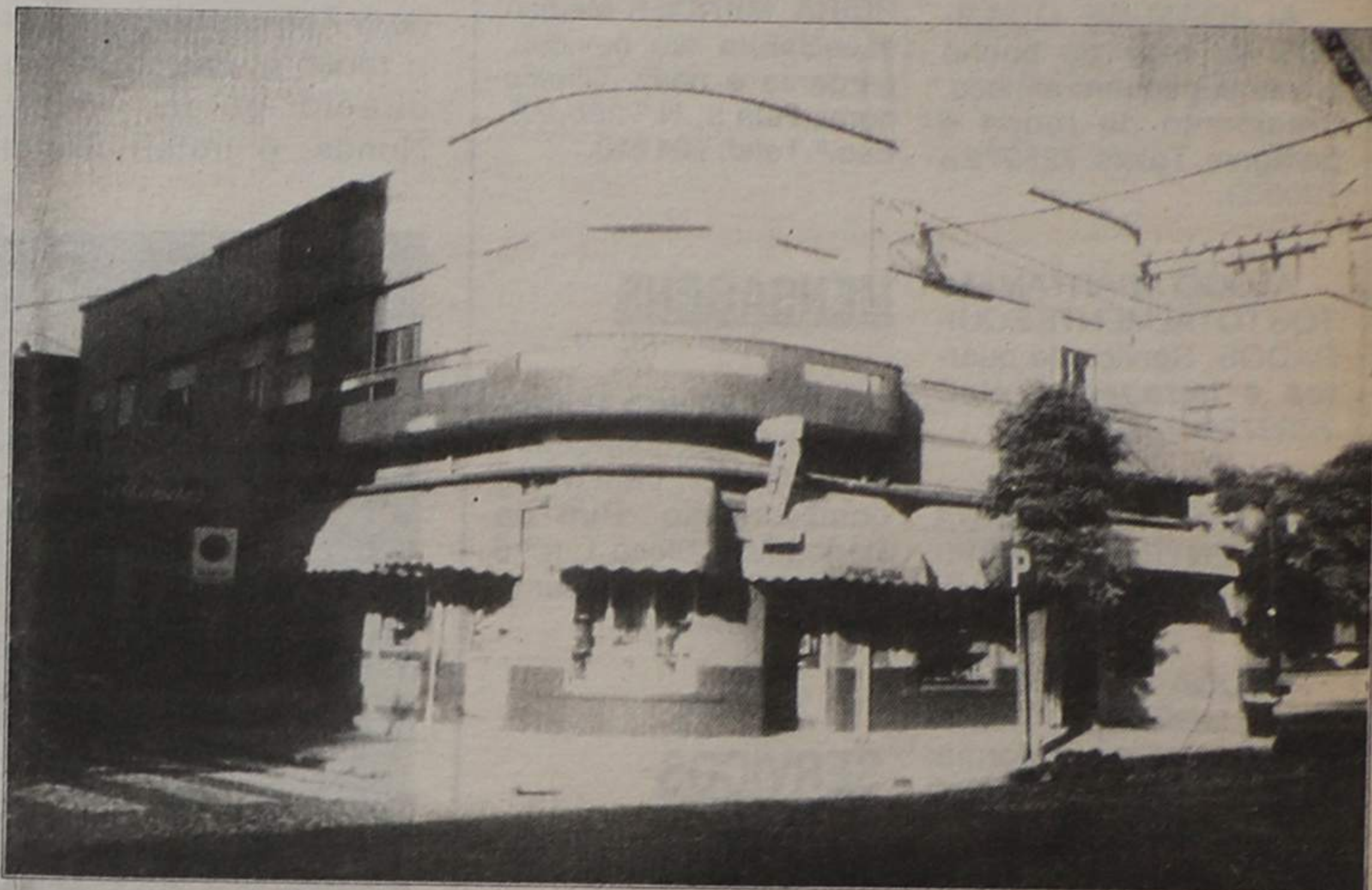

Através do voto de qualidade, Romeu Vitó desempatou a votação a 3-3 registada no final da reunião da edilidade, na qual ele próprio pretendeu (e conseguiu) que a sua decisão relativa às obras de adaptação a salas de aulas do 1.º andar do edifício da «Jovial» situado

no gaveto das ruas 16 e 23, para aí funcionar o Curso Superior de Educação viesse a ser confirmada pelo executivo.

Votaram contra a proposta dois socialistas (Rolando de Sousa e Rosa Albernaz) e um comunista (Casal Ribeiro).

Ferreira  
de Campos

### «JULGO TER SIDO NA AR UM BOM EMBAIXADOR DE ESPINHO»

Pág. 9



Sucesso no Casino Solverde

### «TIETA» E «PANTANAL» NA VOZ DE JOÃO BOSCO

No Hotel Solverde

### ADRIANO MOREIRA O MELHOR EM «COCKTAILS»

Pág. 2

## VOLUNTÁRIOS DE ESPINHO A TRÊS ANOS DO CENTENÁRIO

Liga dos Combatentes faz 71 anos

### COMEMORAÇÕES EM ESPINHO NESTE FIM-DE-SEMANA

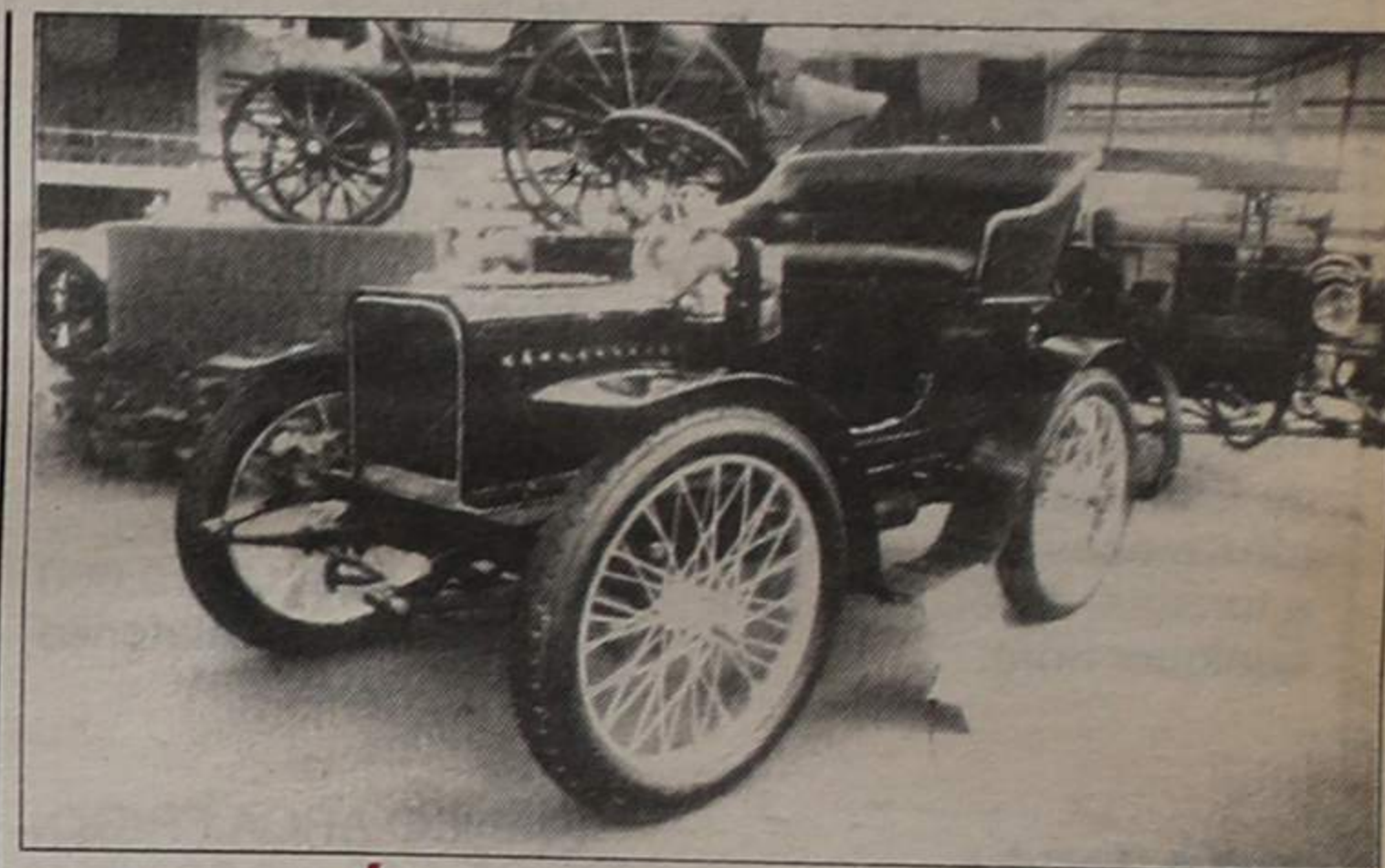

### AUTOMÓVEIS ANTIGOS EM CONCURSO DE ELEGÂNCIA

DESPORTO

Jogo é no domingo

### «TIGRES» E «DRAGÕES» COM ANTÓNIO MARÇAL



No Rali  
«Branco e Preto»

### LUÍS PEREIRA UM «SENHOR» AO VOLANTE

## PEQUENOS ANÚNCIOS

PESADOS-Falar Rua 33 n.º 464 R/C Telef: 721363 - Espinho.

## ALUGUÉIS

ALUGAM-SE QUARTOS C/ casa de banho privativa, pequeno almoço, tratamento de roupa e garagem. Telef: 728972 e 720002.

ALUGO APARTAMENTOS TOTALMENTE EQUIPADOS. Serviço de quartos e garagem. Telef: 728972 e 720002.

ALUGA-SE VIVENDA NO CENTRO DE ESPINHO-Telef: 720778 (noite).

ALUGA-SE PARTE DE CASA MOBILADA - A casal ou pessoa só. Informa: Helena Florista - Telef: 728410 ou 723774 (à noite).

PARTILHA-SE APARTAMENTO - Em Espinho. Junto ao mar. A meninas ou senhoras. Telef: 820677 (a partir das 21 horas).

ALUGA-SE CASA - Em Gavião proximo das escolas de Esmojães c/ 2 quartos, 1 sala estar, 1 sala de jantar, c. banho e cozinha. Telef: 723655.

ALUGA-SE APARTAMENTO NOVO T2 - Totalmente mobilado no centro de Espinho. Por periodos até 6 meses de preferência a turistas. Telef: 276474 a qualquer hora.

## BOA MESA

A VARINA - Almoços, jantares, petiscos. Aberto todos os dias. Rua 2, n.º 129 - Telef: 724630, Espinho.

## COMPRAS

URGENTE COMPRO TERRENO - Para construção c/ 500/700m2 entre Espinho e Gaia (interior). Telef: 820677 (a partir das 21 horas).

## EMPREGO

PRECISA-SE MOTORISTA COM CARTA DE

## MÉDICOS

DR. JOAQUIM FERREIRA MENDES-Médico especialista em ouvidos, garganta e nariz. Clínica geral, Rua 9, N.º 295-2.º Esq.º-Telef: 721710.

## MENSAGENS

CAVALHEIRO - Pretende conhecer senhora, entre 30 a 40 anos, para futuro compromisso. Rua da Regedoura, Bloco 1, n.º 6 Nogueira da Regedoura - 4500 Espinho.

## SERVIÇOS

CALÇAS EXECUTAM-SE por medida ou tamanho, com rapidez e perfeição. Telef. 723934.

## VENDAS

VENDE-SE DUPLEX NA RUA 38-C/2 quartos, 3 W.C., sala e grande salão. Telef: 725836.

VENDE-SE EM ESPINHO APARTAMENTOS-Com 1, 2, 3 e 4 quartos, prontos a habitar e em construção. T3, usado, s/ garagem, Rua 16, 10.000 contos. Informa telefones 724999 - 721972.

VENDO ARCA FRIGORÍFICA 1,30 x 0,82 alto x 0,60 de fundo. Informa telef: 7329318.

MÓVEIS EM FORMICA - Como novos. Bom preço. Telef: 725469.

TERRENO EM CASUSUFAS, c/ 630 m2. Contactar Rua do Carvalhal, n.º 749 - Anta (Junto à Ourivesaria do Carvalhal).

TERRENO EM POÇOS, Carvalhal, c/ 1100m2. Contactar Rua do Carvalhal n.º 749 - Anta (Junto à Ourivesaria do Carvalhal).

## PEQUENOS ANÚNCIOS

COMERCIALIZAÇÃO:

**DÚPLEX**  
MOBILIÁRIA, LDA.

RUA 30, N.º 1017  
ESPINHO

722275 - 724246

# ADRIANO MOREIRA (DO HOTEL SOLVERDE) VENCEU O IV FESTIVAL DE COCKTAILS

Adriano Moreira, funcionário (barmen) do Hotel Solverde, foi o vencedor do IV Festival de Cocktails e recebeu das mãos do director-geral, Vítor Nunes, o troféu "Hotel

oportunidade para apelar à participação no próximo concurso nacional a realizar dentro de 15 dias.

Constantino Araújo felicitou também a equipa

dos custos serem muito elevados.

Se queremos construir um festival com uma dimensão maior, temos de parar, no mínimo um ano, de modo a que

fazemos parte. Só introduzimos uma alteração: o juri técnico tinha de conjugar a beleza da decoração com o colorido do cocktail. Há muitos barmen que



O director-geral do Hotel Solverde, Vítor Nunes a entregar o prémio ao vencedor, Adriano Moreira

Solverde", um bonito cristal.

Adriano Moreira tem 21 anos, é natural de Bragança e trabalha nesta unidade hoteleira, como barmen, desde 1989.

A este festival concorreram 41 barmen oriundos de diversas zonas do continente e durante o concurso não faltaram os que gostavam de apreciar a técnica e a velocidade com que os concorrentes produziam os seus cocktails, bem como a beleza das cores daquelas bebidas.

Esta prova só regressa ao Hotel Solverde dentro de dois anos e terá a categoria de internacional.

Quando concorri foi para ganhar! - Disse-nos o vencedor, Adriano Moreira.

E acrescentou: Este Festival correu muito bem e por isso agradeço aos meus colegas, organização e equipa de bares do Hotel Solverde.

Em altura de discursos, no final, o presidente da delegação do Norte da Associação Barmen de Portugal, Constantino Araújo, agradeceu a todos os concorrentes a empenhada participação e a forma como lutaram pela obtenção da melhor classificação possível e aproveitou esta

de bar e o Hotel Solverde pelo empenho que puseram na organização deste festival.

Por sua vez, o director-geral do Hotel Solverde, Vítor Nunes salientou o facto deste concurso ter sido organizado superiormente e espero que dentro de dois anos espero encontrá-lo aqui com outra dimensão.

Segundo José Sousa, um dos organizadores, este ano fomos mais selectivos na admissão dos concorrentes.

Pretendemos internacionalizar este festival, de maneira que no próximo ano não o realizaremos, mas só em 1994.

José Sousa justifica esta paragem pelo facto

possamos recolher apoios.

Este elemento da organização salientou o apoio total que o Hotel e a Solverde, SA têm dado, tanto logístico como moral.

José Sousa lamentou não terem aparecido concorrentes da Madeira, a que não estão alheios os elevados custos das viagens.

Quanto ao juri disse: Respeitámos integralmente os princípios da International Barmen Association e da Associação Barmen de Portugal (ABP), da qual

estão habituados a fazer mandrines. Chegaram aqui e pensaram que poderiam encontrar essas mandrines e desapareceram com um sistema de total limpeza.

Para o representante do coordenador técnico nacional da ABP, Álvaro Andrade, disse-nos que este festival não teve qualquer anomalia e por isso deixo uma palavra de louvor para a organização. Este hotel tem boas instalações, é de grande categoria e pode muito bem fazer este tipo de organizações com muito nível.

## O COCKTAIL VENCEDOR

A este cocktail, Armando Moreira chamou-lhe "cesto":

3 cl de aguardente vínica, 3 cl de molho de morango, 1 cl de Licor Frangélico, gotas de limão e é preenchido com sumo de ananás.

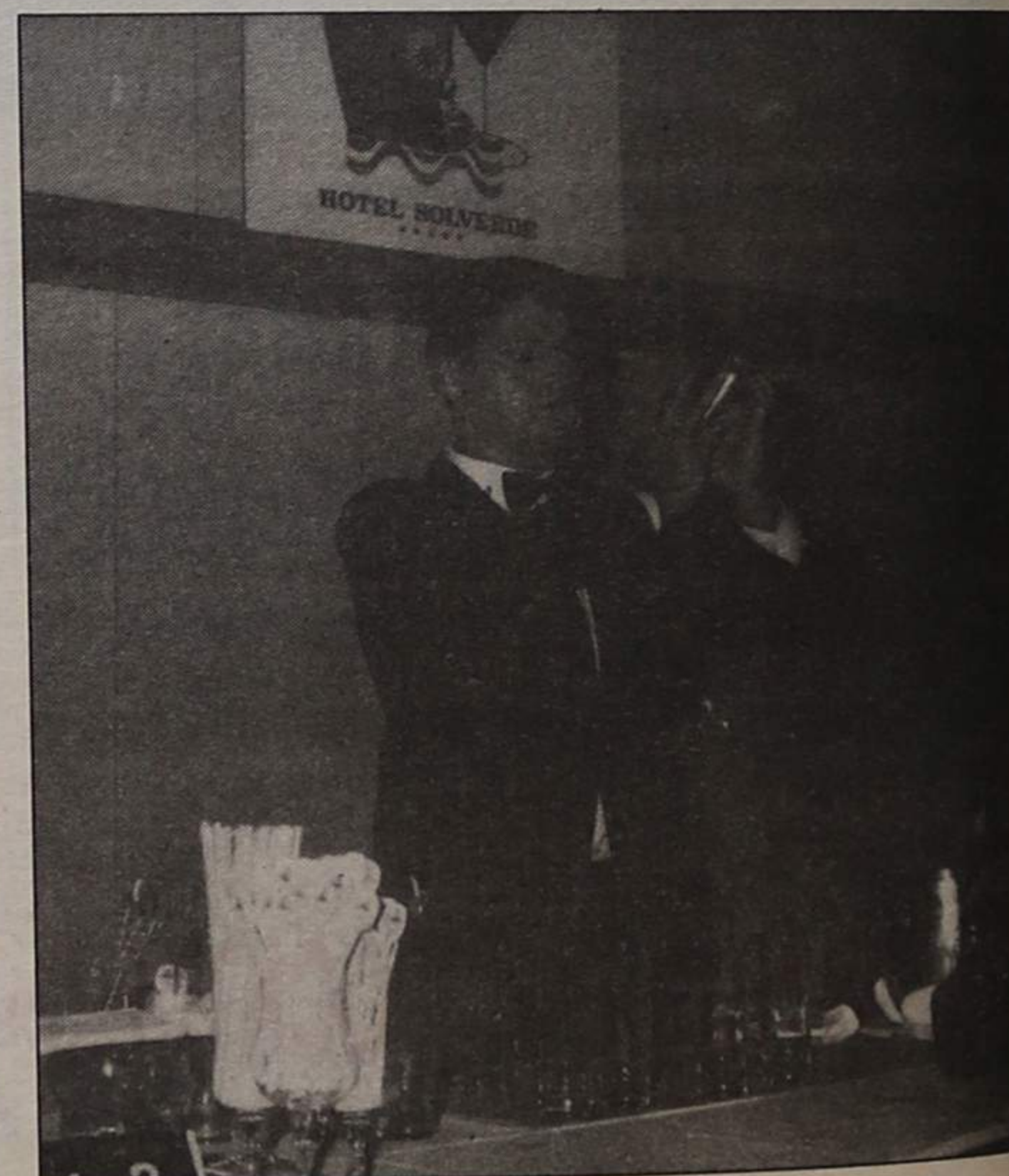

Adriano Moreira quando preparava o cocktail "cesto"

## T4 • ESPINHO

95 M2  
COM SUITE, GARAGEM  
E ARRUMOS  
11.900 C.

COMERCIALIZAÇÃO:

**DÚPLEX**  
MOBILIÁRIA, LDA.

RUA 30, N.º 1017  
ESPINHO

722275 - 724246

Obras no edifício da «Jovial»

# CÂMARA RATIFICA DECISÃO DO PRESIDENTE

Na última edição, ao tratarmos da 2ª reunião da Assembleia Municipal e a propósito de uma «moção» do PS relacionada com as obras executadas pela Câmara no primeiro andar do edifício da «Jovial», anunciámos que outros desenvolvimentos teve o processo. Efectivamente, já então, e, pela voz de Romeu Vitó, se ficou a saber que em reunião de Câmara efectuada no mesmo dia, fora ratificada a decisão do presidente, que fora dele a decisão.

Foi, portanto, na reunião de 6 de Outubro que contou com a presença de seis «edis»: o presidente, Valdemar Ribeiro, José Fonseca, Rolando de Sousa, Rosa Albernaz e Casal Ribeiro, que tudo se decidiu.

Entre outros assuntos de menor importância cabia decidir do pedido de ratificação das obras feitas a expensas do município e foi o próprio presidente, quem, naturalmente, pretendeu e conseguiu que a Câmara - neste caso, Câmara significa o executivo, isto é, o conjunto formado pelo presidente mais os vereadores em exercício de funções - sancionasse a decisão que, unilateralmente, tomou.

O documento que Romeu Vitó colocou à discussão foi o seguinte:

«**Solicito à Câmara Municipal de Espinho que, nos termos do nº3 do artigo 53º do Decreto-Lei nº100/84, de 29 de Março, alterado pela Lei nº18/91, de 12 de Junho, que ratifique a posição já assumida pelo**

**presidente da Edllidade, no sentido de ser prestado o apoio necessário ao Instituto Superior de Paços de Brandão, (o sublinhado é nosso) nas obras de adaptação a salas de aulas, do 1º andar do imóvel que possui -**

**com vista à abertura atempada das aulas e orçamentado em, aproximadamente 300 contos, importância essa que o ISPAB reembolsará a Câmara.**

**Esta forma de apoio - concluiu o documento - insere-se na alínea l) do**

favoráveis do presidente, de Valdemar Ribeiro e José Fonseca e os votos contrários de Rolando de Sousa Rosa Albernaz e Casal Ribeiro. Um empate 3 a 3. Desempatou o voto de qualidade do presidente.

Foram produzidas as

nesta ilegalidade; (...) o pedido de ratificação é apresentado, no mínimo, um mês depois do início das obras e não cumpre o estabelecido no nº3 do artigo 53º do Decreto-Lei 100/84 (...).

Rosa Albernaz e Rolando de Sousa: «Votámos contra o pedido de ratificação no que diz respeito aos actos praticados relativamente à execução das obras no edifício conhecido por (Jovial) não por estarmos contra o apoio à instalação do Ensino Superior em Espinho nem contra o diálogo e a consertação com os diversos agentes que operam no concelho, (...) mas sim, porque, antes de decidirmos o apoio a entidades que prosseguem fins de interesse público, deve ficar demonstrado esse mesmo interesse o que, neste caso, não aconteceu».

É mister que chamemos à colação tanto o Decreto-Lei 100/84 como a 18/91, uma e outra invocadas ou para justificar o acto ou

para fundamentar opinião contrária. Vamo-nos deter no articulado que vem expressamente referido.

**Artigo 51.º; nº1, nova redacção -Compete à Câmara Municipal deliberar sobre as formas de de apoio a entidades e organismos legalmente existentes, que prossigam no município fins de interesse público.**

**Artigo 53.º; nº3, nova redacção -Sempre que o exijam circunstâncias excepcionais e urgentes e não seja possível reunir extraordinariamente a Câmara, o presidente pode praticar quaisquer actos de competência desta, mas tais actos ficam sujeitos a ratificação, na primeira reunião realizada após a sua prática.**

É isto que diz a Lei nos artigos invocados e assim se justificaram os vereadores que entenderam fazê-lo.

JOSÉ SAMPAIO

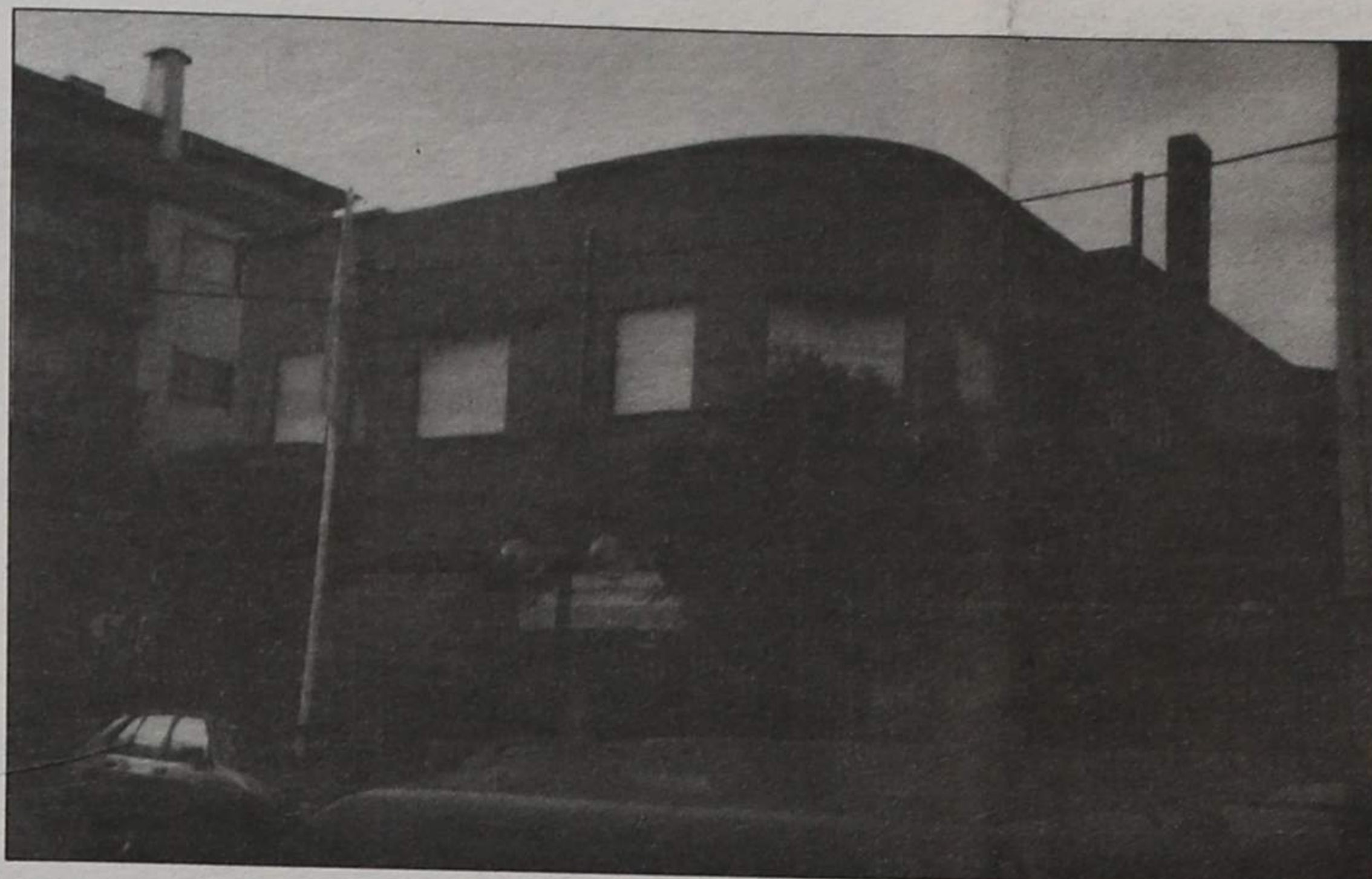

**ficamos sem saber quem é o possuidor, que o ISPAB não é, concerteza - no gaveto das ruas 18 e 23, nesta cidade, para aí funcionar o Curso Superior de Educação Física e Desporto do ISPAB, como desenvolvimento do Ensino Superior em Espinho, com os consequentes benefícios para a juventude local. O referido apoio consiste na disponibilização imediata de mão de obra e materiais necessários às obras de remodelação do imóvel - ouvimos na Assembleia que não se trata, exactamente, do imóvel mas sim do seu primeiro andar constituído por dois quartos e uma cozinha -**

**nº1 do artigo 51º do Decreto-Lei 100/84, alterado pela Lei nº18/91.**

Foi isto que Romeu Vitó propôs e foi isto que foi aprovado com os votos

seguintes declarações de voto:

Casal Ribeiro: - «(..) considero ilegal a realização das obras, não me podendo ser atribuída qualquer responsabilidade

**ACTUALIDADE**

## MÉDICOS DENTISTAS

**JORGE FERREIRA  
BRUNO MORRIS  
SAMS, ADSE, CGD**

Telefone: 728693

Edifício S. Pedro - sala W - Rua 23, n.º 174

## EMPREGADA DOMÉSTICA INTERNA

JÁ TEM  
EMPREGADA  
EXTERNA  
MUITO BOAS  
CONDIÇÕES

TELEF.: 72 35 83



**Corgom**  
CORTIÇA - VANTAGEM DO NATURAL



Direcção Geral da Indústria  
Ministério da Indústria e Energia

## ACÇÃO DE DEMONSTRAÇÃO

Racionalização do Processo Produtivo com Automação de Fluxos Críticos  
Projecto apoiado pela DGI no âmbito do Programa 5 - Missões de Produtividade

DIA 22 - Instalações do CTCOR em Sta. Maria de Lamas

DIA 23 - Instalações da CORGOM em Paramos



**FERRAGENS**

**JAIME PIMENTA & FILHO, LDA.**

— GRANDES STOCKS —

- FERRAGENS P/ CONSTRUÇÃO CIVIL E MOBILIÁRIO
- FERRAMENTAS

Rua 19, N.º 1369 a 1381 — Telef. 72 54 39  
4500 ESPINHO - Resid. 72 10 35

**AEROSOLTUR**  
VIAGENS E TURISMO

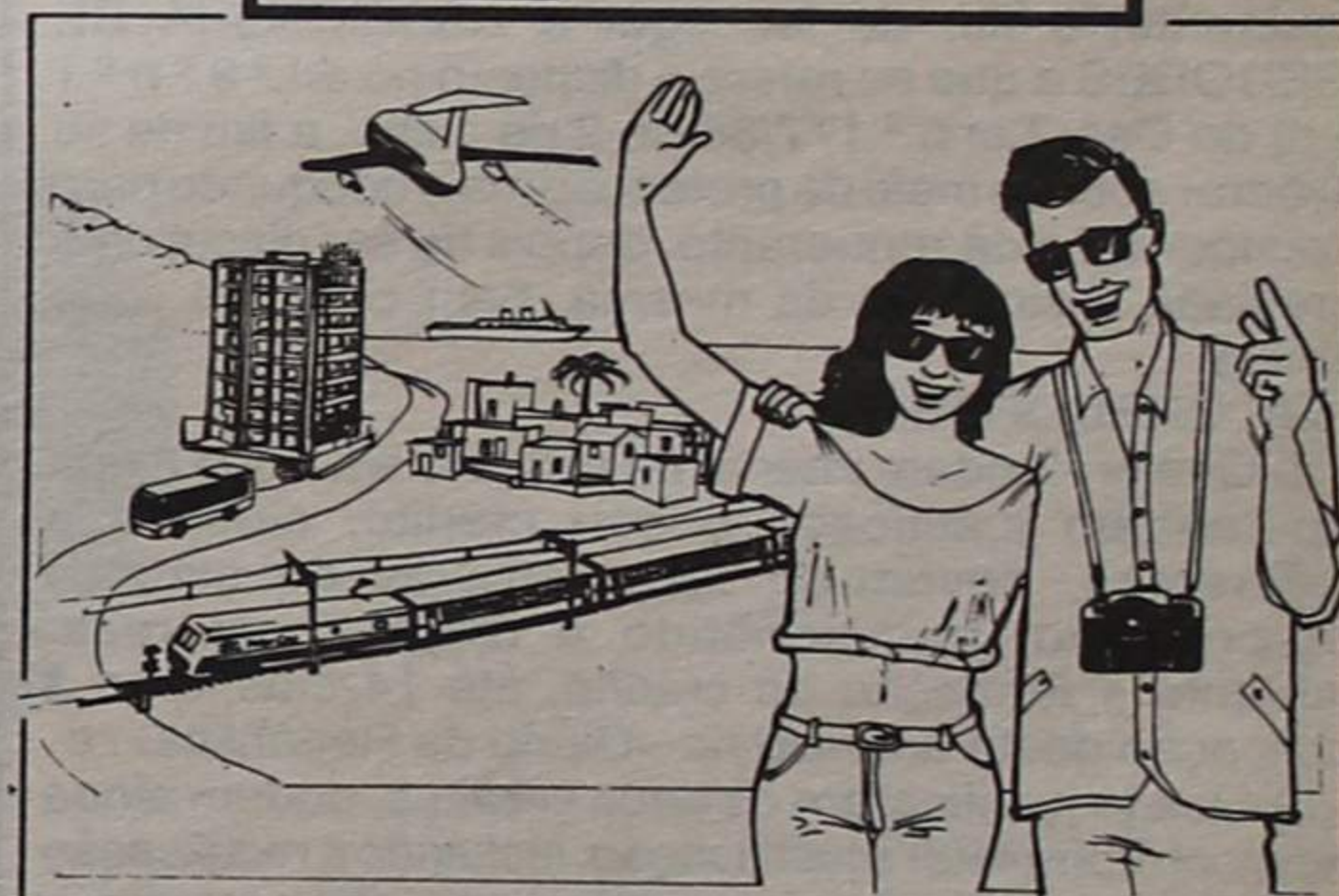

## CONHEÇA O MUNDO ATRAVÉS DE NÓS

- Viagens de Avião (Turismo ou Negócios) • Navio (Cruzeiros)
- Comboio • Excursões em Autopullman • Reserva de Hotéis e Apartamentos • Rent-a-Car • Obtenção de Passaportes e Vistos

**PORTUGAL**

Rua 26 N.º 667 — 4500 ESPINHO  
☎ 725302 - 725327 • Telex 28316 ARSOL

**BRASIL**

• Pimeiró Agência de Viagens, Ltda  
Rua Alcântara Machado, 36-s — 1009 RIO DE JANEIRO  
☎ 233-3180 - 233-3229

**VENEZUELA**

• Agência de Viagens Atlas  
Manduca a Puente Yanés - Edifício Polo Azul CARACAS 1011  
☎ 5614055 - 5614111 • Telex 29938 ATLAS

PODE SER  
ÚTIL

## FARMÁCIAS DE SERVIÇO

### Cidade

**Turno B** - Quinta-feira, Santos, Rua 19, nº 263; sexta-feira, Paiva, Rua 19, nº 319; sábado, Higiene, Rua 19, nº 293; domingo, Grande Farmácia, Rua 8, nº 1025; segunda-feira, Teixeira, Centro Comercial Solverde 1, Avenida 8; terça-feira, Santos, Rua 19 nº 263; quarta-feira, Paiva, Rua 19, nº 319.

### Freguesias

**Anta, Farmácia de Anta**, Estrada de Anta, telef. 721109; **Paramos, Machado**, Estrada 109, telef. 726388; **Silvalde, Conceição**, Rua S. Tiago, nº 709, telef. 7311482.

## TELEFONES ÚTEIS

### Cidade

**Bombeiros Voluntários de Espinho**, 720005; **Bombeiros Voluntários Espinhenses**, 720042; **Hospital**, 720327 e 721141; **Polícia de Segurança Pública**, 720038; **Guarda Nacional Re-**

publicana, 720035; **Rádio-Táxis Costa Verde**, 720118; **Rádio-Táxis Unidos**, 722232; **Táxis Verdemar**, 723500; **Táxis do Largo José Salvador**, 723167; **Rádio Táxi União**, 728017 ou telemóvel 0676951034; **Repartição de Finanças**, 720750; **Jornal «Defesa de Espinho» e Agência de Publicidade de Espinho (EMPES)**, 721525; **Centro de Saúde**, 721167; **Extensão de Saúde da Rua 31**, 720664; **EDP**, 728362; **Serviços Municipalizados de Água e Saneamento**, 720020 e 720367 (avarias); **Câmara Municipal de Espinho**, 720020 e 721800; **Junta de Freguesia de Espinho**, 724418; **Registo Civil**, 720599; **Tribunal Judicial**, 722351; **Correios**, 720355.

### Freguesias

**Anta** - Junta de Freguesia, 726453; **Extensão de Saúde**, 725810; **Paróquia**, 720315.

**Paramos** - Junta de Freguesia, 722710; **Paróquia**, 722059; **Centro Social**, 722005.

**Guetim** - Junta de Freguesia, 724226; **Paróquia**, 723478.

**Silvalde** - Junta de Freguesia, 724017; **Paróquia**, 722026; **Unidade de Saúde de Silvaldinho**, 723642; **Unidade de Saúde da Marinha**, 723101.

## TRANSPORTES

### Autocarros

**Para a Boavista** - 7h10 (excepto aos sábados e domingos), 10h10, 14h10 e

14h40 (excepto aos sábados e domingos).

**Boavista para Espinho** - 8 horas (excepto aos sábados e domingos), 11 horas, 15 horas, 17h30 (só aos sábados e domingos) e 18h30 (excepto aos sábados e domingos).

### Comboios

**Para Aveiro (suburbanos)** - 3h55 (só se efectua às segundas-feiras, excepto se coincidirem com feriados oficiais. Também se efectua no dia seguinte a feriados oficiais, se estes coincidirem com segunda, terça ou quarta-feira); 5h30 (não se efectua aos sábados, domingos e feriados oficiais); 6h10 (não se efectua aos domingos e feriados oficiais); 7h02; 8h15; 9h17; 11h01; 11h56 (até Ovar); 12h51 (não se efectua aos sábados, domingos e feriados oficiais); 13h11 (só se efectua aos sábados, domingos e feriados oficiais); 13h15 (não se efectua aos sábados, domingos e feriados oficiais); 13h54; 15h26; 15h39 (só até Ovar); 17h03; 17h56 (só até Ovar); 18h10 (não se efectua aos sábados); 18h41; 19h46; 20h01 (não se efectua aos sábados, domingos e feriados oficiais); 20h22; 21h45; 22h34; 1h22.

### Para o Porto

**(suburbanos)** - 5h45; 6h40; 7h27 (não se efectua aos domingos e feriados oficiais); 7h39 (não se efectua aos domingos e feriados oficiais); 8h07; 8h50 (não se efectua aos sábados, domingos e feriados oficiais); 9h35; 11 horas (não se efectua aos domingos e feriados oficiais e só pára em Gaia); 11h16; 12h27 (não se efectua aos sábados, domingos e feriados oficiais); 13h15; 13h44; 14h52; 16h25; 16h40; 17h57; 18h39; 18h55 (não se efectua aos sábados); 20h14; 20h42 (não se efectua aos sábados, domingos e feriados oficiais); 21h09 (não se efectua aos sábados); 22h28.

### Urbanos

**Graciosa-Anta-Graciosa** - 7h35 (não se efectua aos domingos e feriados); 9h30; 12h35 (não se efectua aos domingos e feriados); 14h40; 16 horas (não se efectua aos domingos e feriados); 17h35; 18h35; 19h40.

**Graciosa-Silvalde-Graciosa** - 7h05 (não se efectua aos domingos e feriados); 9 horas; 12h35 (não se efectua aos domingos e feriados); 13h40; 15h30 (não se efectua aos domingos e feriados); 17h05; 18h05; 19h10; 20h10.

### Estações

## de Abastecimento de Combustível

**Abertas durante 24 horas** - GALP, em Cortegaça e em Miramar, ambas na Estrada Nacional Nº 109.

**Abertas das 7 horas às 24 horas** - MOBIL, na Rua 19; GALP, na Avenida 24; SHELL, na Rua 62; BP, na Variante da Granja, em frente ao Hotel Solverde.

# AQUI BRASIL!

DAGMAR SILVA

## OS 98 ANOS DO VASCO DA GAMA



Com um koktail na sua sede social, o Clube de Regatas Vasco da Gama do Rio de Janeiro abriu os festejos dos 98 anos da sua fundação. Muitas solenidades marcam essa data tão importante para o clube mais querido dos portugueses e brasileiros da capital carioca.

Na foto vemos o vice-presidente do jornal «Voz de Portugal», Teresa Meirinho; o presidente do clube em festa, António Soares Calçada e a proprietária do restaurante «A Desgarrada», Maria Alcina, que é fadista famosa no Rio de Janeiro.

## «JOÃO RAMALHO»



O Grupo Folclórico João Ramalho, da Casa de Lafões, canta e dança músicas de São Pedro do Sul, Manhuce e arredores. Nesta foto vemos uma

demonstração de «desfolhada» na Casa do Rancho Armando Leça, sediado nessa mesma Casa.

## NOSSA SENHORA DA ASSUNÇÃO



O dia da Senhora da Assunção foi comemorado com muita festa e alegria na Casa dos Poveiros. Andores de Nossa Senhora de Fátima, São Pedro e da padroeira, Nossa Senhora da Assunção, seguidos de muitas crianças vestidas de anjos, santos e santas, e com trajes típicos do Rancho Folclórico da Póvoa de Varzim, integraram a procissão, juntamente com a Banda de Portugal e muitos fiéis, desfilando pelas ruas da Tijuca, onde se situa aquela Casa. Muitos

moradores dos prédios mais altos, fizeram estender colchas rendadas, assistindo das janelas e varandas à passagem da procissão, tal como se verifica em qualquer vila, cidade ou aldeia de Portugal. A fé e a tradição continuam vivas nos corações dos emigrantes portugueses no Brasil, trazendo consigo os costumes, hábitos e tradições das suas terras, transmitindo-as aos filhos e netos brasileiros. Como tudo isso é lindo!

«Defesa de Espinho» - 3159 - 1992/10/15

## TRIBUNAL JUDICIAL DA COMARCA DE ESPINHO

# ANÚNCIO

ACÇÃO ESPECIAL DE RECUPERAÇÃO DE EMPRESA

P.º N.º 57/92 - 3.ª Secção

Requerente: ALBERTO DE SOUSA REIS & C.ª LDA. com sede na Av.ª 8, n.º 1054 - ESPINHO.

FAZ-SE PÚBLICO que, na Acção acima identificada, são convidados a comparecer neste Tribunal, no dia 3 de Dezembro de 1992, pelas 10 horas, todos os credores da requerente, a fim de ter lugar a ASSEMBLEIA DE CREDORES a que se refere o disposto no art.º 8.º n.º 1 al. d) do Dec.-Lei n.º 177/86 de 2 de Julho, a fim de se deliberar sobre o meio de protecção mais adequado para a recuperação da requerente, depois de ser discutida e apreciada a situação da mesma, bem como os seus débitos.

### OS CREDORES:

a) Que pretendam intervir na assembleia e que ainda não tenham justificado o seu crédito, ainda que preferentes, devem-no fazer através de simples requerimento, mencionando a origem, natureza, montante e formação do crédito, até 14 dias após a publicação deste anúncio no «Diário da República»; e

b) Que já justificaram os seus créditos, podem ainda corrigir ou completar a justificação, incluindo a rectificação do cálculo das dívidas - capital e juros, nos termos e dentro do prazo acima referido.

MAIS SE FAZ SABER que nos termos do art.º 8.º n.º 1 al. c), do Dec.-Lei n.º 177/86, de 2 de Julho, foi fixado em SESENTA (60) dias o prazo de duração do prédio de estudo e de observação a que a empresa fica sujeita.

Espinho, 2 de Outubro de 1992

A Juíza de Direito,  
Ana Cristina Aparício de Oliveira Duarte

O Escrivão de Direito,  
Gilberto de Lima e Silva

## Bombeiros Voluntários de Espinho em aniversário

# AJUDA FINANCEIRA: A PRENDA MAIS DESEJADA

**A três anos do centenário da sua fundação, a Associação Humanitária dos Bombeiros Voluntários de Espinho passa por uma fase difícil da sua longa existência.**

Em 1991, pelo Natal, em visita de cortesia, o governador civil de Aveiro considerou-a a corporação mais mal servida de instalações do distrito e tudo por causa das obras cuja conclusão se não vislumbra, obras que foram em tempos consideradas de absoluta necessidade, dada a exiguidade do quartel, que não dava resposta suficiente, nomeadamente ao estacionamento das viaturas.

As obras avançaram mas, a partir de certa altura, em ritmo lento. Entretanto, o empreiteiro abandonou a obra - inicialmente orçada em 44 mil contos mas que por via de atrasos não deverá custar menos de 60 mil - e a direcção enveredou pela administração directa, chamando um novo empreiteiro.

Dispondo de uns 7.000 contos para um custo provável de conclusão que não deverá ser inferior a 20.000, apelou à Câmara no sentido de lhe garantir a cobertura do restante, condição necessária e suficiente para que as obras estejam concluídas a tempo de aproveitar uma comparticipação do Estado no montante

de 3200 contos que estão em risco de ser perdidos.

No ofício que então dirigiu ao executivo municipal e que foi apreciado em reunião de 4 de Agosto passado os directores dos Voluntários de Espinho pediam uma resposta «com a máxima brevidade» e embora a decisão vertida em acta tenha sido a de «consi-

derar o pedido aquando da elaboração do Plano de Actividades e Orçamento para 1993» a verdade é que, oficialmente, nada lhes foi comunicado.

**Não queremos que a Câmara nos dê o dinheiro todo de uma vez mas sim à medida que formos necessitando** - afirmam os directores dos BVE, que não pensam parar até esgotar o dinheiro disponível, mesmo sem solucionar definitivamente a situação que se apresenta com instalações inacabadas sem serventia e instalações antigas em rápida degradação.

Neste momento o quartel «velho» é a imagem mais acabada de caos e danificação que imaginar se possa: pó por

tudo o lado; soalho, em muitos locais, não existe, com tacos e outros revestimentos arran-

chalaria enferrujada de anos e anos na garagem «estre-la», etc, etc.

Câmara mas também pela população em geral, pela Indústria, pelo Comércio, enfim

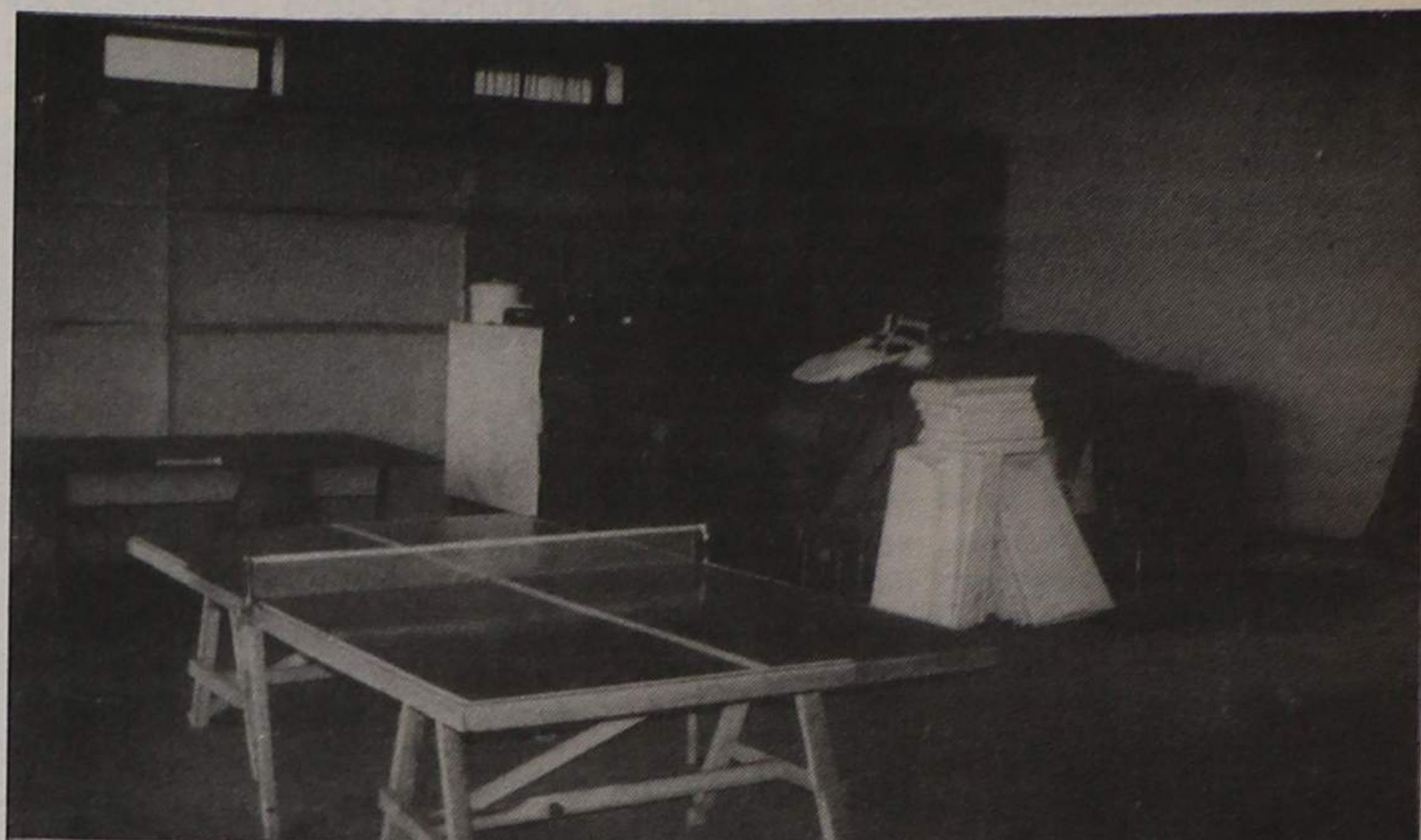

Uma pequena amostra do que era o Salão Nobre

## ROMAGEM AOS CEMITÉRIOS DO CONCELHO

A Direcção dos Bombeiros Voluntários de Espinho para o 97º aniversário da corporação elaborou o seguinte programa:

**Sábado, dia 17** - A partir das 15 horas, romagem aos cemitérios de Anta, Guetim, Paramos e Silvalde, por homenagem aos sócios e amigos falecidos; às 17 horas, imposição de medalhas aos bombeiros.

**Domingo, dia 18** - Às 10 horas, hastear das bandeiras; às 11 horas, missa na Igreja Matriz, seguida de romagem ao cemitério de Espinho e desfile de pessoal e viaturas.

cado; o salão nobre é um confuso amontoado dos mais diversos objectos retirados dos seus lugares por via das obras tendo a um canto um arremedo de camaratas improvisadas pelos próprios bombeiros; vestiários para os bombeiros degradados, com madeiramento apodrecido e um a servir, simultaneamente, para três ou quatro «soldados da paz»; não há onde fazer instrução com um mínimo de qualidade; viaturas de primeira intervenção «doentes» com a sua

É que, sem concluir a parte nova, não é possível reparar a antiga. E o mais caricato da situação é correr-se o risco de acabar tudo num amontoado de inutilidades. Milhares de contos gastos sem honra nem glória!

A desmotivação e desmobilização do pessoal do corpo activo e uma qualidade menor dos serviços são também cenários admissíveis a curto prazo se não houver o apoio financeiro mínimo e esse apoio pode não passar só pela

por todos nós.

Se o leitor quiser contribuir para um aniversário mais alegre faça um depósito na conta 440/830 na Caixa Geral de Depósitos em Espinho.

O corpo activo dos Bombeiros Voluntários de Espinho - como outros - vive do mais puro voluntariado, precioso capital humano, rico em dar o melhor de si que importa não perder.

Também é isso que está em causa nos voluntários de Espinho.

Encargos anuais: min. max (em esc.) consumo 15.000 Km - 129.210 - 145.920 Seg. ob. resp. siv. 32.200 imp. 1410 a 4630 - Base Jan 92

DESDE 27.000\$00/MÊS \*  
OU 264.000\$00\* ENTRADA (seguro incluído)  
PODE TER O SEU PEUGEOT 106

VENHA  
CONHECER  
AS NOSSAS  
FACILIDADES DE  
PAGAMENTO

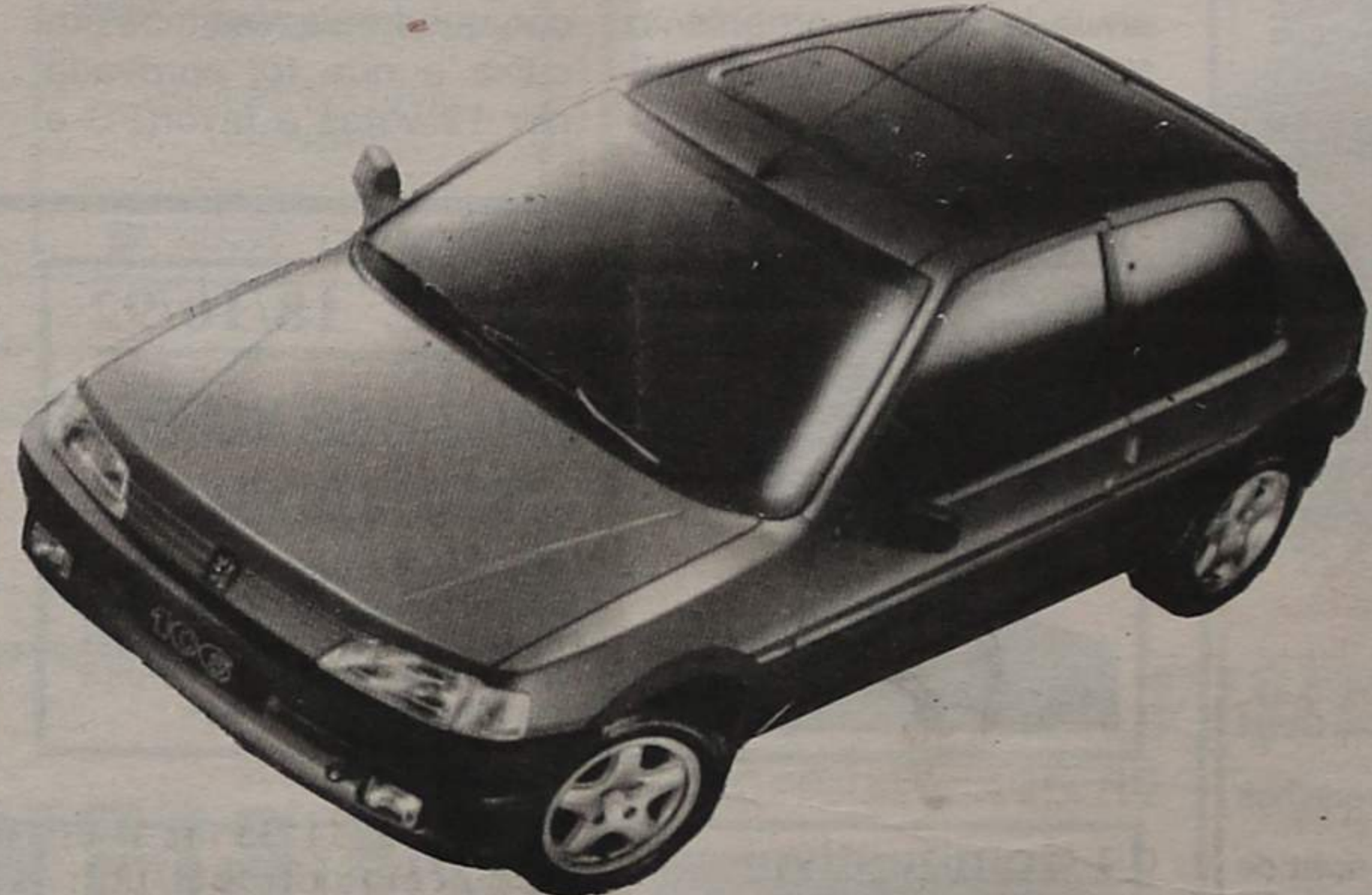

**Manuel Coutinho Saraiva, Lda**

Stand (056) 686061 • Oficinas (056) 999015/6 • Telefax (056) 999600 • Oliveira de Azeméis  
Filiais: Espinho - 724309 • Vale de Cambra - 464041 • Sta. M. Feira (Areal) - 312407 • S. João da Madeira - 29475  
\* Válido só para viaturas em stock

Exclusivamente Peugeot /Umm

# ASSEMBLEIA APRECIOU POLÍTICA DE REPS

Com a bancada da Câmara reduzida a Valdemar Ribeiro e presença de 25 dos 26 vogais decorreu na passada segunda feira, 12 do corrente e à hora habitual, a 3ª reunião da 4ª sessão anual da Assembleia Municipal.

Foram discutidos e votados quatro documentos do período *Antes da Ordem do Dia* e ainda o segundo ponto da *Ordem de Trabalhos*, agendado com a seguinte redacção: «Deliberar sobre a constituição de uma comissão de acompanhamento do desenvolvimento do projecto de reconversão da Piscina e Talassoterapia da cidade de Espinho e designação do elemento da AM nessa comissão».

É disso que vamos falar começando pelos documentos: uma Moção e uma Recomendação do CDS, uma Recomendação do PS e uma Moção da CDU.

**EDP**  
A Assembleia Municipal delibera expressar a sua profunda preocupação e solicita dos responsáveis locais dos serviços da EDP a tomada de medidas concretas e urgentes com vista ao

ultrapassar de tão anómala situação, foi a «moção» trazida ao plenário por Correia de Araújo do CDS e que foi aprovada por unanimidade.

Efectivamente, todos concordaram que a falta de um piquete permanen-

te, particularmente durante os fins de semana em que haverá - segundo aquele vogal - apenas instalado um atendedor/gravador de chamadas, constitui uma situação gravosa que prejudica a acção dos bombeiros em caso de incêndio **os quais não podem iniciar os trabalhos sem o necessário corte de corrente eléctrica.**

Correia de Araújo justificou a sua proposta entre outros com um acontecimento real, um incêndio numa cobertura de um prédio situado no ângulo das ruas 8/25, em que viu as chamas alastrarem perante a passividade dos bombeiros, «passividade» que não era outra coisa que precaução perante a demora no corte da corrente eléctrica.

E depois das explicações avançadas por aquele vogal do CDS e das intervenções de Jorge Carvalho e Nuno Barbosa que afirmaram, respectivamente **os serviços da EDP funcionam em Espinho com graves deficiências e (...) a EDP só tem dado desgostos em Espinho, que nada de bom tem dado...** procedeu-se à votação que deu os resultados que já referimos, pelo que, a Moção vai ser enviada aquele organismo fornecedor de electricidade.

## REPRESENTAÇÃO OFICIAL DA CÂMARA

Antes de entrar na Recomendação do seu partido, titulada de «Política de Representação Oficial» de que era o primeiro subscritor, Carlos Gaio dissertou sobre o tema da representação oficial, dizendo, nomeadamente - e citamos de memória - que, também o município de Espinho tem necessidade de assegurar um conveniente nível de representatividade que deverá, também, assumir carácter internacional, norteado por critérios de utilidade e dignidade, emanando esta da primeira condição e concluiu por afirmar que se tem registado uma certa intensidade de duvidosa utilidade de representações.

Com a Recomendação introduzida por aquele vogal socialista veio o PS e também a CDU criticar as várias saídas ao estrangeiro do presidente da Câmara sem que delas - ouvimos afirmar - tivessem resultado benefícios visíveis para o município.

Argumentando com quatro «considerandos» que remetem para o presidente da Câmara o papel importante de representante legal do município, **considerando que à política de representações oficiais deve corresponder uma dignidade institucional e uma utilidade pública (...) no pressuposto básico de uma gestão racional dos recursos públicos** e, trazendo à colação a recente ida a Macau de Romeu Vito a que corresponderá uma estadia de 15 dias, o PS propôs a recomendação que transcrevemos em caixa e que foi aprovada por 12 votos a favor (PS e

CDU) contra 11 do PSD, tendo-se registado a ausência dos dois vogais do CDS.

## TRANSFERÊNCIA DE COMPETÊNCIAS

É do domínio público que o Estado pretende transferir certas competências para as autarquias, nomeadamente, para as câmaras municipais o que não tem entusiasmado os destinatários, tanto como se poderia supor. A própria ANMP, Associação Nacional dos Municípios Portugueses, pela voz dos seus responsáveis máximos tem colocado públicas e fortes reservas à referida transferência de que se não conhecem ainda os contornos.

No seguimento das fundadas (ou infundadas) preocupações dos autarcas que **consideram escassos os meios financeiros** que poderão ser colocados à disposição das autarquias e que **lhes permitam assumir com rigor e competência as novas responsabilidades**, a CDU, pela voz de Saudade Teixeira Lopes, apresentou à AM uma Moção destinada ao Governo e à Comissão Parlamentar de Assuntos Autárquicos e que foi aprovada por unanimidade.

Foi a seguinte a proposta aprovada:

**-Que a transferência de novas competências para a Administração Local, tenha em conta a opinião e a vontade da ANMP, dos Municípios e das outras partes(...).**

**-Que essa transferência não seja uma mera desconcentração de funções(...).**

**-Que a transferência de competências seja acompanhada dos**

**meios financeiros suficientes para poder ser eficientemente implantada.**

A unanimidade da votação em tal matéria, decisão que deverá ser comunicada às entidades referidas, poderá reflectir, mais que a não concordância, a falta de informação, má da dúvida e do receio.

## VENDA DE PEIXE NA FEIRA SEMANAL

Foi Correia de Araújo do CDS quem propôs à Assembleia que recomendasse à Câmara que **adopte as medidas que julga convenientes à resolução, tão célere quanto possível deste problema** - conservação do peixe colocado à venda na feira semanal - **tendo sempre, em devida atenção a peculiar situação económico-social da generalidade dos(as) vendedores(as) de peixe.**

Na introdução e justificação desta proposta, aquele vereador do CDS, depois de referir as «recentes benfeitorias meramente estéticas» introduzidas no sector, apelou para que as ditas fossem acompanhadas de «melhorias na qualidade do serviço prestado» e na «necessidade de melhores condições higiénico-sanitárias...» porque tem acontecido - o peixe está «largas horas sujeito a uma exposição por vezes a temperaturas impróprias para a sua conservação - a compra daquele produto, aparentemente com bom aspecto, «mas já adulterado ou até impróprio para consumo».

Correia de Araújo avançou com uma solução: «instalação de bancas com gelo moído ou granitado...».

"Defesa de Espinho" - 3159 - 1992/10/15

**TRIBUNAL DA COMARCA DE ESPINHO**  
SERVIÇOS MINISTÉRIO PÚBLICO

**ANÚNCIO**

FAZ-SE SABER que no dia 24 de Novembro do ano em curso, pelas 14 horas, no Tribunal Judicial da Comarca de Espinho, nos autos de carta precatória vindos do Tribunal Judicial da comarca de Vale de Cambra e extraídos do Processo Administrativo n.º 1/92, há-de ser posto em praça para ser arrematado em hasta pública pelo maior lance que venha a ser oferecido acima do valor de 350.000\$00 o seguinte bem móvel: Veículo automóvel de marca Peugeot SR, com o número de matrícula ZE-55-28, com o número de motor 8928335 e chassis n.º VF 3581AO, em razoável estado de conservação.

Espinho, 12 de Outubro de 1992

A Delegada do Procurador da República  
**Fernanda da Cunha Borlido Fonte**



**CENTRO SOCIAL LUSO VENEZOLANO**

**ASSEMBLEIA GERAL EXTRAORDINÁRIA**

**CONVOCATÓRIA**

Em conformidade com o Artigo 17.º dos Estatutos, convoco todos os Senhores Associados, no pleno gozo dos seus direitos, a reunirem em Assembleia Geral Extraordinária, a realizar no Edifício-Sede desta Associação, no lugar da Portela, Nogueira da Regedoura, Santa Maria da Feira, pelas 16 horas do dia 31 de Outubro de 1992.

**ORDEM DE TRABALHOS**

- 1.º - Leitura e aprovação da acta da Assembleia Geral anterior.
- 2.º - Apresentação por parte da Direcção dos trabalhos executados e a executar. Durante 30 minutos.
- 3.º - Submeter aos Senhores Associados a aprovação de uma nova QUOTA SUPLEMENTAR, imprescindível para fazer face a compromissos já assumidos e outros a assumir para um regular desenvolvimento dos trabalhos.
- 4.º - Fixar um novo valor para as Jóias em carteira.

Se à hora marcada não estiver presente metade dos Sócios, a Assembleia reunirá 30 minutos mais tarde com qualquer número de Associados (Art.º 19.º dos Estatutos).

Nogueira da Regedoura - Feira, 14 de Outubro de 1992

**O Presidente da Assembleia Geral**



**SALVE 18/10/92**

**CARLOS ANDRÉ MARTINS DUARTE DA SILVA**

Pela passagem do 10.º aniversário, seus pais, irmã e avós vêm desejar-lhe muitas felicidades e que esta data se repita por muitos e bons anos.



**SALVE 17/10/92**

**CARLA MARLENE MARTINS DUARTE DA SILVA**

Pela passagem do 16.º aniversário, seus pais, irmão e avós vêm desejar-lhe muitas felicidades e que esta data se repita por muitos e bons anos.

ESPECIALIDADE EM CAFÉS  
FÁBRICA DE TORREFAÇÃO PRÓPRIA  
GRANDE SORTIDO DE BEBIDAS  
NACIONAIS E ESTRANGEIRAS

**CASA ALVES RIBEIRO**  
VALDEMAR NEVES ALVES RIBEIRO

RUA 19 N.º 294 TEL. 720075 APARTADO 128 4502 ESPINHO

**VENDEM-SE APARTAMENTOS T2 RUA 36 ESPINHO**

Com fogão de sala, vídeo-porteiro, antena parabólica, garagem com comando

Informa no local ou Rua 19, n.º 1158 r/c

**Telefone 728573**

# REPRESENTAÇÃO OFICIAL DO MUNICÍPIO

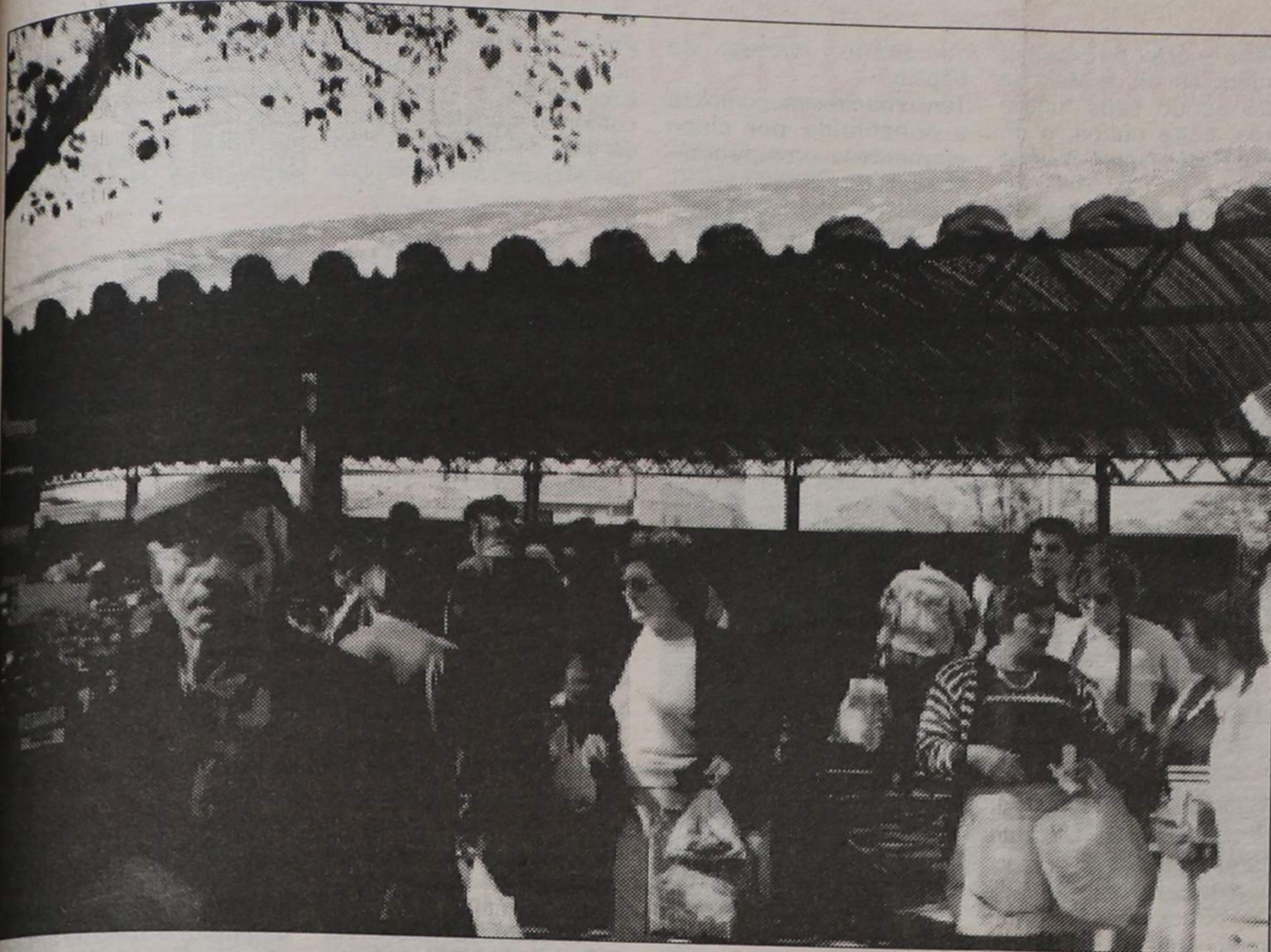

nação do elemento da Assembleia Municipal nessa comissão.

A proposta apresentou-se confusa, foi objecto de diversas interpretações e de duas propostas em alternativa ao «um» elemento pedido pelo executivo.

Extremaram-se, claramente, duas posições: a do PSD que entendia que a proposta da Câmara era a que melhor servia a consecução do acompanhamento específico da Piscina, e a da oposição, que por um lado não queria uma comissão paralela à já existente para acompanhamento, em genérico das Contrapartidas do Jogo, por outro - e era o caso do PS que queria o acompanhamento extensivo ao Centro Hípico - sugeriu-se

um alargamento de «acompanhamento e, ainda por outro o melindre de escolher um só elemeto.

A discussão foi longa e muitos argumentos foram vertidos - mais contra a proposta da Câmara do que a favor - e só quando os trabalhos iam além da uma hora da madrugada se passou à votação.

A Assembleia recusou por 14 votos contra e 11 a favor a proposta de «um elemento da Assembleia e designou, por 14 votos a favor e 11 contra, para as funções propostas pela Câmara, a comissão já existente, isto é a Comissão de Acompanhamento das Contrapartidas do Jogo.

José Sampaio

A recomendação do CDS mereceu, como já se disse o consenso do plenário.

No entanto, Ricardo Catarino do PSD afirmou que, além do que fora dito por Correia de Araújo, a construção que se fez na feira do peixe lhe causa «algumas preocupações, que o local já é escuro de dia para se não falar de noite...».

Antes da votação e ao anunciar a concordância da CDU, Jorge Carvalho lembrou que «tudo o que diz respeito à saúde pública merece a nossa - da assembleia - preocupação.

### O ELEMENTO DA AM NA COMISSÃO

A iniciativa partiu da Câmara, na sua reunião ordinária de um de Setembro passado, quando, por proposta do seu presidente

, foi aprovada «para acompanhamento do desenvolvimento do projecto de reconversão da Piscina e Talassoterapia seja constituída uma comissão integrada de dois elementos a designar pela Câmara e Assembleia Municipal...».

No seguimento desta deliberação foi agendado para a 4ª sessão que ora decorre e no seu ponto 2, o seguinte: **Deliberar sobre a constituição de uma comissão de Acompa-**

nhamento do desenvolvimento do projecto de Reconversão da Piscina e Talassoterapia e desig-

## A RECOMENDAÇÃO DO PS

«A Assembleia Municipal de Espinho (...) recomenda à Câmara Municipal que adopte uma política de representações e destlocações oficiais ao estrangeiro norteadas por princípios de utilidade pública e de contenção de despesas, evitando onerar o erário público com iniciativas de resultados pouco significativos.»

«Requer-se, ainda, que os órgãos autárquicos tomem conhecimento, em tempo útil e através de relatório escrito de todos os elementos que lhes permitam tomar posição sobre o impacto de cada uma das deslocações ao estrangeiro em nome do município de Espinho.»

COMERCIALIZAÇÃO:

**ARCOZELO T2 • T3**

COM GARAGEM DESDE 10.500 C.

**DÚPLEX** IMOBILIÁRIA, LDA.

RUA 30, N.º 1017 ESPINHO

☎ 722275 - 724246 ☎

## SÓ-TORNEIRAS

Armazém e Retalho de materiais para a construção civil

Torneiras para casas de banho, adufas

válvulas esfera nacionais e italianas, autoclismos

acessórios de latão tipo galvanizado, etc.

**PREÇOS ESPECIAIS PARA CONSTRUTORES E PICHELEIROS**

Rua 16 n.º 1201 - 4500 ESPINHO • Tel. 720879 • Fax 727566

## CASIMIRO DE ANDRADE NELSO ALVES REIS

MÉDICOS DENTISTAS

Consultório: RUA 22 (Junto à Câmara) Telef. 724909



## GOLE - AUTO

## ANTÓNIO H. SANTOS, LDA.

AGORA JÁ PODERÁ VER OS NOVOS MODELOS:

**ESCORT**

**ORION**



FAÇA UMA VISITA AO NOSSO STAND

STAND DE VENDAS:

RUA DO GOLFE - SILVALDE - 4500 ESPINHO

Telefs.: 72 57 57 - 72 53 86

ASSISTÊNCIA TÉCNICA OFICIAL

## Liga dos Combatentes

## DECORRERÁ EM ESPINHO O 71º ANIVERSÁRIO

A instituição inicialmente designada de Liga dos Combatentes da Grande Guerra, Liga dos Combatentes desde 1975, vai festejar o seu 71º aniversário em Espinho, conforme programa inserido noutra local. Segundo os seus estatutos é uma instituição de utilidade pública, patriótica, de assistência e beneficência. É, fundamentalmente constituída por indivíduos que foram ou ainda são militares, os quais não podem manifestar, dentro dela, qualquer credo político ou

## religioso.

Como fins mais relevantes são considerados a **protecção e auxílio mútuos e defesa dos interesses espirituais, morais e materiais dos que cumpriram ou vierem a cumprir os seus deveres militares e que se encontrem de algum modo carecidos, e,**

dele é o núcleo de Espinho, fundado em 14 de Maio de 1926 sendo seus fundadores, entre outros, o dr. Corte Real e o prof. Silvério Vaz.

Tem a sua sede na rua 43 nesta cidade e 495 associados, sendo 347 combatentes, 66 expedicionários, 63 extraordinários (fami-

semanário, «Defesa de Espinho».

Tem uma direcção completa e constituída por cinco elementos: presidente - Manuel da Silva Pinheiro, secretário - José dos Santos Almeida, tesoureiro - José Alves da Rocha e os vogais, Manuel Pereira Pinto e Apolo Carvalho

Foi o seu presidente quem nos explicou a razão de Espinho ser o «palco» da comemoração dos 71 anos de vida de uma instituição que se desenvolveu sempre

ra de Azemeis, há três anos em Évora. Espinho não é menos que as outras cidades.

Além disso temos em vista sensibilizar os espinhenses

## Programa das comemorações

Eis o programa das comemorações do 71º aniversário da Liga dos Combatentes:

**Sábado, dia 17** - Às 17 horas, concerto pela Banda Militar da Região Militar do Norte, no Salão Paroquial da Diocese de Espinho; às 21 horas, conferência no Salão Nobre do Casino Solverde, com a presença do General Mário Delgado.

**Domingo, dia 18** - Às 10 horas, romagem ao Talhão da Liga dos Combatentes do Cemitério de Espinho; às 11 horas, missa de sufrágio na Igreja Matriz de Espinho pelos combatentes falecidos; às 12 horas, homenagem de consagração aos combatentes, junto ao monumento local aos Mortos da Grande Guerra; às 13 horas, almoço/convívio dos sócios da Liga dos Combatentes e convidados.

dentro dos mais sagrados princípios de bem servir e honrar a Pátria:

**- A iniciativa foi nossa. Há dois anos apresentámos o pedido/«candidatura» ao general Altino de Magalhães, presidente da direcção central, que considerou que Espinho também merecia essa honra. Há dois anos foi em Olivei-**

**ses para a «Liga». Pretendemos que a conheçamos melhor. Liga dos Combatentes não é só o Talhão no cemitério de Espinho, as romagens de saudade e as comemorações do 9 de Abril. É uma forma de estar e de sentir, um sentimento que une ex-combatentes e expedicionários.**

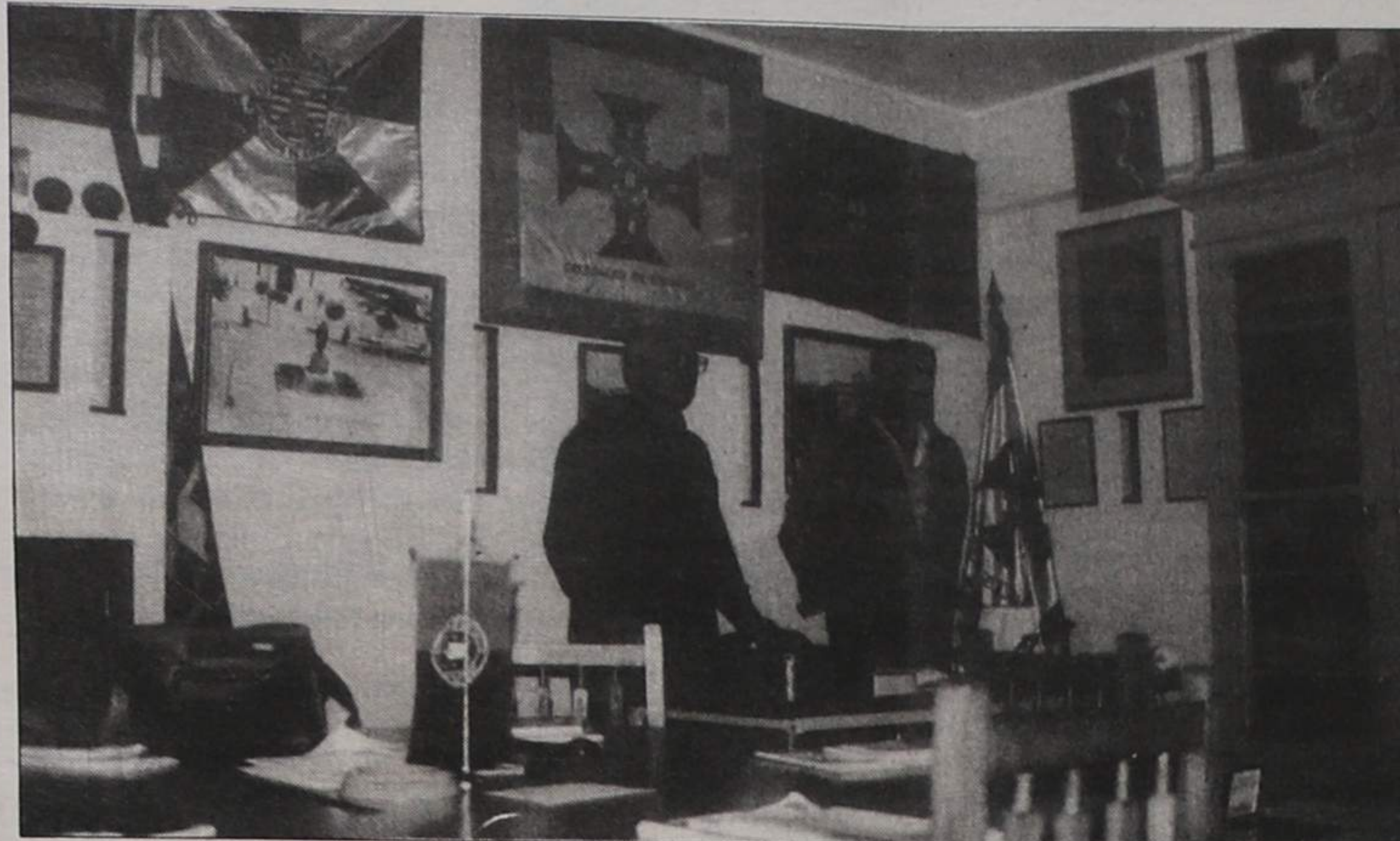

ainda, pugnar pelos altos desígnios nacionais e promover toda a possível propaganda do país.

Além do seu núcleo central composto por diversos órgãos, constituem a Liga 64 núcleos regionais e um

liares dos anteriores) 5 beneméritos e 12 auxiliares. São sócios beneméritos o dr. Baião Nunes dos Santos, o Casino Solverde, a Câmara Municipal, Os Bombeiros Voluntários de Espinho e Espinhenses e o nosso

Leite.

Na sua acção assistencial concede, mensalmente um pequeno subsídio a três velhinhas carecidas, viúvas de combatentes da I Grande Guerra já falecidos.

## ARRENDAR-SE

Apartamentos T2 com garagem na Rua 18 - Espinho

Preço: 80.000\$00/mês

Contactar:

**PREDIALCONTA**

Tel.: 056 - 28252

## PARA VIVER NO MELHOR DE ESPINHO, QUAL É A OPÇÃO?

## ASSINALE A CARACTERÍSTICA PRINCIPAL DA HABITAÇÃO QUE QUER PARA SI.

- Habitação T2, T3 e T4 com ótimas áreas.
- Localização na principal rua da zona residencial de Espinho.
- Junto ao Liceu de Espinho.
- Edifício próximo da melhor zona comercial e de lazer da cidade.
- Átrio de entrada em mármore e vidro.
- Amplas salas.
- Cozinha mobilada.
- Quartos de banho com móveis e acessórios.
- Instalação de TV - satélite em toda a habitação.
- Rede de gás.
- Vídeo-porteiro.
- Arrecadações.
- Caixilharia de alumínio termolacado.
- Garagens com portão automático de abertura por comando.
- Todas as respostas anteriores.

Facilidades de entrada e financiamento garantido.

VISITE O STAND DE VENDAS TODOS OS DIAS, INCLUSIVE AOS SÁBADOS E DOMINGOS.

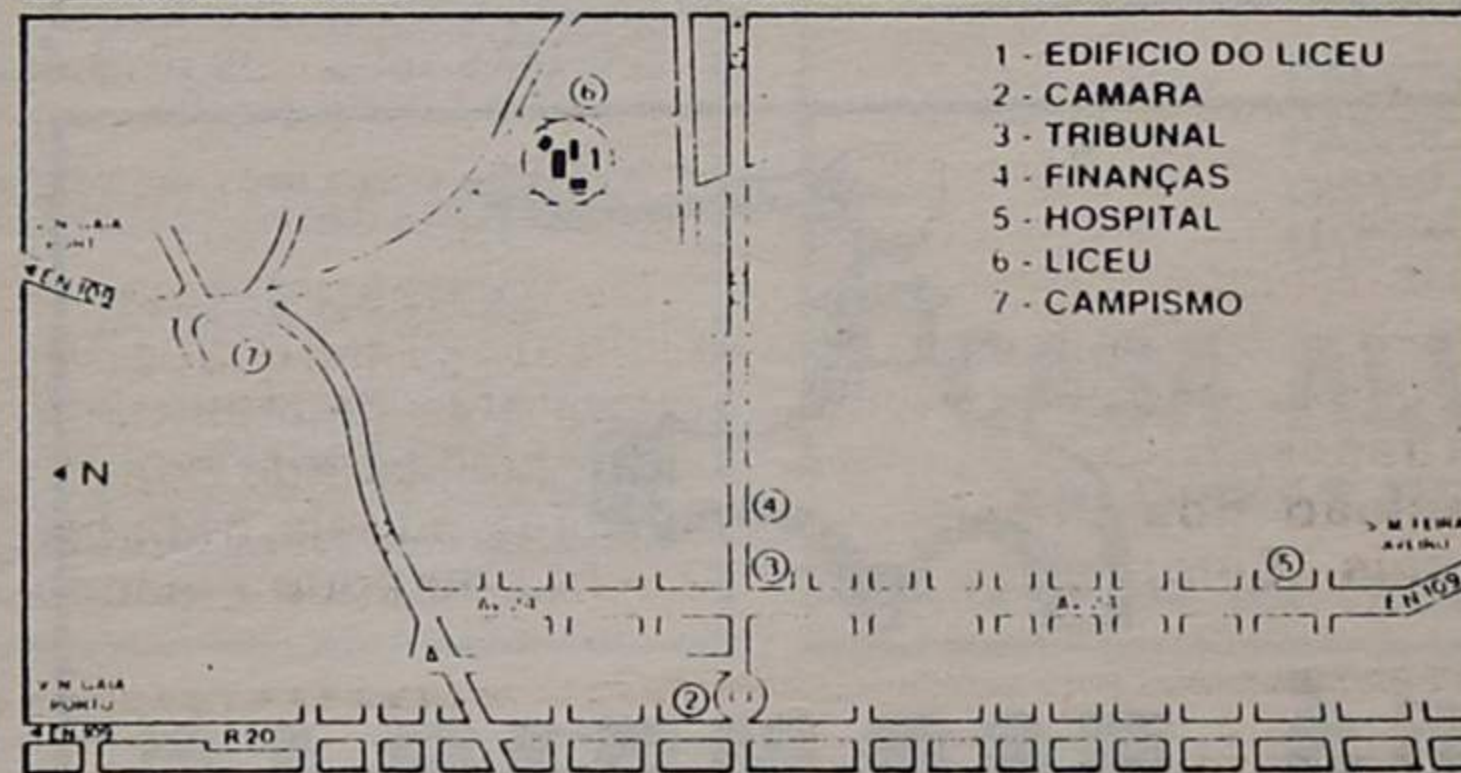

Você sabe como chegar até aqui. Venha.

**Edifício do Liceu** PROMOCÃO E CONSTRUÇÃO **TURISFIM**

Apartado 20 Mozelos  
4539 LOUROSA CODEX  
Tel.: (02) 7641813 - Fax: (02) 7642511  
Telex: 25768 INF P



# “CONSIDERO TER SIDO NA AR UM BOM EMBAIXADOR DE ESPINHO”

Como primeira questão gostaríamos de saber, em que moldes se processou a opção do Doutor Ferreira de Campos, pela advocacia, e posteriormente, quais as circunstâncias que ditaram a sua entrada no mundo da política?

A entrada na advocacia foi uma inspiração de meu pai, na altura funcionário administrativo da Câmara, ligado ao direito, e portanto, com a inerente vontade de me ver seguir os seus passos. Aceitei essa inspiração com muito gosto, tendo frequentado a Faculdade de Direito da Universidade de Coimbra, onde concluí o meu curso em 27 de Julho de 1960, exactamente no mesmo dia que a minha namorada de então, hoje minha esposa, Dulce Campos.

Não estou de modo algum arrependido, porque gosto do risco da minha profissão, da luta na barra dos tribunais, de trabalhar nos processos, de estudar os assuntos do ponto de vista jurídico, possivelmente mais no gabinete, do que propriamente nos julgamentos.

A presença de meu pai, também me marcou quanto à política. Sendo ele, um opositor declarado ao antigo regime, desde pequeno me habituei a ser crítico em relação ao que se passava anteriormente ao 25 de Abril, e com 12 ou 13 anos já andava nos comícios do Norton de Matos e da Oposição Democrática. Já no fim do liceu, princípios da Universidade, integrei o MUD Juvenil, embora nessa altura, não me renha apercebido da sua ramificação ao Partido Comunista, mas pronto, eram as ideias com as quais estava de acordo nessa época. Cheguei a estar preso, por andar a fazer pichagens em Coimbra e participar em reuniões de carácter secreto contra a guerra colonial e contra o regime.

Depois dessa fase, participei em todas as campanhas da oposição, desde 69, com uma passagem pela Índia pelo meio, até que cheguei ao 25 de Abril. Não fui um PPD de primeira hora, mas tenho algum orgulho nisso, porque dada a minha origem política, só ao fim de um ano de reflexão e análise, cheguei à conclusão acerca do partido mais de acordo com as minhas ideias, ade-

rindo ao Partido Popular Democrático em Abril de 1975.

Aí me mantenho, convicto de ter escolhido quem melhores soluções tem para o país, dispondo de gente séria e competente, com figuras como o Doutor Cavaco Silva, o falecido Doutor Sá Carneiro, Pinto Balsemão (porque não dizê-lo?), que merecem toda a nossa admiração.

Será que a actividade que desenvolveu como deputado à Assembleia da República, lhe ofereceu outra perspectiva de ver e analisar os factos políticos, contribuindo de algum modo para adquirir certa “endurance”?

Na Assembleia da República sente-se as coisas

ligação, e considero, independentemente do juízo que as pessoas possam fazer a esse respeito, que fui um bom embaixador de Espinho na AR, assumindo-me como um deputado regional. Não esqueçamos, e este é um aspecto que passa despercebido muitas vezes, que os deputados nacionais propriamente ditos, são em escasso número (serão os líderes, aqueles que estão ligados aos grupos parlamentares e aos conselhos nacionais dos partidos), pertencendo todos os outros à categoria de deputados regionais.

Em resumo, nessa função, canalizei para a AR, problemas de ligações rodoviárias, da saúde (nomea-

mento básico de todo o concelho. É uma obra que não se vê, que já se está a sentir e há-de sentir.

Outras prioridades, seriam no meu entender, a revitalização do pólo turístico a sul de Espinho, pois é uma zona que merece toda a atenção das entidades públicas e dos autarcas, a criação de um segmento de ensino superior na cidade, a melhoria das ligações rodoviárias para norte e finalmente a concretização de melhores condições hospitalares, sem implicar a sua transformação numa unidade de grande dimensão, optimizando antes a sua ligação com Gaia.

Inclui nos seus planos de curto ou médio prazo, o abandono da actividade política em favor da sua actividade profissional?

Não tenciono fazê-lo. Embora a conjuntura política local tenha conduzido ao meu afastamento da Comissão Política Concelhia do Partido Social Democrata, continuo a ser um homem interessado nos problemas locais, perfeitamente disponível para desempenhar as tarefas que os cidadãos entenderem dever confiar-me.

Não está então desencantado com a política em si mesma?

Apesar de momento, não desempenhar qualquer cargo político de especial importância, não será por esse facto que me vou opôr a um sistema, que em outras ocasiões me proporcionou outras oportunidades.guardo serenamente, sou um observador atento daquilo que se vai passando na vida política do concelho e do meu partido, e intervirei sempre que entender de maneira mais ou menos activa, consoante as circunstâncias. Penso que ainda estou muito lúcido e a experiência adquirida ao longo de todos estes anos, poderá ser útil, se assim o entenderem.

Regra geral como ocupa os seus tempos livres?

Gosto que me faça essa pergunta... Tenho como “hobbie” principal, a família, como célula importantíssima da sociedade portuguesa, dedicando-me bastante aos seus problemas, à minha mulher, aos meus filhos, ao meu neto...enfim sinto-me bem dentro destas quatro paredes.

## 3 minutos de conversa

mais por dentro, por estarmos mais perto dos centros de decisão, e aqui há um aspecto que devo frisar, pois digamos que sempre fui um político “alinado”, já que, por vezes é difícil conciliar a nossa linha de pensamento, a independência, a criatividade, a nossa liberdade de expressão, com a função de um deputado no nosso sistema eleitoral.

Isto, porque somos eleitos numa lista partidária, não podendo ficar imunes a certa disciplina, ora neste momento não estando na AR, embora com as mesmas ideias e convicções de anteriormente, sinto-me eventualmente mais livre para actuar, desenvolvendo uma militância concelhia e distrital, no dia a dia das minhas relações pessoais.

Agora que está afastado dos centros de poder, desenvolvendo como diz, uma militância mais local e regional, não sente porventura um certo desencanto ou impotência mesmo, perante certas decisões que são tomadas a nível do poder central?

Repare, enquanto estive na AR, nunca deixei de ser presidente da Assembleia Municipal, estabelecendo uma relação íntima entre uma voz no Parlamento e a sensibilização que eu tinha de transmitir aos centros de decisão dos problemas locais. Sempre fiz essa

damente do hospital local), de toda a natureza que interessava para o concelho, e neste preciso momento, não dispondo dessa possibilidade, sou por exemplo membro da Assembleia Metropolitana, onde continuo a lutar por idênticos objectivos.

Falando na Assembleia Metropolitana, como encara o funcionamento deste órgão recentemente constituído?

Potencialmente pode ser um órgão importante, mas de imediato, nem sequer de meios financeiros dispomos ainda, dada a sua criação datar de há meia dúzia de meses, o mesmo acontecendo com a institucionalização da Área Metropolitana do Porto. Quando forem transferidas verbas que a possam tornar operacional, julgo que pode desempenhar um papel importante, visto ser um pólo suscitador de significativos fluxos financeiros, assumindo-se como um dos factores de desenvolvimento da regionalização.

Numa perspectiva meramente pessoal, quais as prioridades fundamentais para o concelho de Espinho, a desenvolver em termos imediatos e futuros?

Sem qualquer paixão partidária, penso que se está a fazer algo de importante para a qualidade de vida dos cidadãos, ou seja, o abastecimento de água e sanea-



Nome: José Augusto Ferreira de Campos.

Data de nascimento: 9 de Abril de 1932.

Naturalidade: Espinho.

Estado civil: Casado.

Profissão: Advogado.

Depois tenho uma paixão muito especial pela música clássica, a emoção estética que me transmite é algo que faz parte da minha vida, identifico-me totalmente, vou a espectáculos, compro discos, faço um sem número de coisas, sempre que posso. Além disso, jogo golfe quando o tempo permite, e finalmente, gosto imenso do sábado e do domingo, dias para “tirar a gravata”, apesar de algumas possíveis implicações sociais, descomprimindo a pressão do dia a dia, informalizando as atitudes.

Para finalizar, gostaríamos que evocasse um episódio, que por algum motivo, o tivesse marcado durante a sua vida?

Aí vai. Comecei a gostar de música clássica, também por inspiração de meu pai, e recordo de memória dois momentos. O primeiro relaciona-se, com os mo-

mentos deliciosos que passei, desde os meus quatro anos, quando ouvia meu pai a tocar violino, enquanto o segundo, aconteceu por volta dos onze, doze anos, a propósito da emoção estética que senti, ao ouvir no Coliseu do Porto, (na galeria, pois o meu pai não tinha dinheiro para comprar os bilhetes mais caros), o Prelúdio do último acto da “Traviata” de Verdi. As luzes, a música, a emoção, fizeram-me sentir naqueles momentos uma identificação total com a mensagem do compositor, com a mensagem da música, que representa uma grande coisa na minha vida. A evocação destes momentos, vividos em conjunto com o meu pai, provoca-me uma imensa emoção...

RA

SALVE 14-10-92

ALEXANDRE M.  
DA SILVA FERREIRA

Muitos parabéns pela passagem de mais um aniversário. E que esta data se prolongue por muitos anos, são os votos sinceros de teus queridos pais. Foi numa tarde de Outubro que nasceste, um dia baptizei-te, de repente, mas foi madrinha a luz do dia.



FONSECA

MODAS - TECIDOS

RUA 19, N.º 275 - Telefone 720413 - ESPINHO

Gabinete de Radiologia de Espinho

DR. J. NUNES DE MATOS  
DR.ª MARIA DO CARMO VASCONCELOS  
Médios especialistas - Raios X e Ecografia

Consultório: Rua 20 n.º 1436 r/c Dt.ª • Telef. 721975  
Horário: das 9 às 18h30

LUSOTUFO

TAPETES CARPETES ALCATIFAS

Telefones Geral: 75 17 60 Contabil.: 751894  
Exportação: 751860 Encomendas: 751911  
Telex: 22243 ROLAS P • Fax: 751164 CORTEGAÇA

## FIM DE SEMANA NA TELEVISÃO

### CANAL 1

#### SEXTA-FEIRA

07.30 - Abertura  
07.32 - Bom Dia  
09.30 - Rua Sésamo (Ep.º 95)  
10.00 - Loja de Ideias:  
\* É um Espectáculo!  
10.30 - Agora é que são elas!  
11.00 - A Flecha Negra (P.º 10)  
11.30 - Clube da Manhã  
12.00 - Culinária  
12.20 - Mico Preto (Ep.º 6)  
13.00 - Jornal da Tarde  
13.25 - Bolsa  
13.27 - O Tempo  
13.30 - Gerações  
13.55 - O Ártico (Ep.º 5)  
14.25 - Ponto por Ponto  
15.05 - Matiné: «Louva o Senhor e passa a Munição»  
(Pass the Ammo)  
16.40 - Caderno Diário  
16.45 - Rua Sésamo  
17.15 - Brinca Brincando  
17.16 - \* As Aventuras Henbei  
17.25 - \* Tinny Toons  
17.50 - Paraiso (Ep.º 23)  
18.35 - Boletim Agrário Minist. Agricultura  
18.40 - Roda da Sorte (208.ª Sessão)  
19.15 - Cinzas (Ep.º 25)  
19.55 - O Tempo  
20.00 - Telejornal  
20.35 - Meu Bem Meu Mal (Ep.º 98)  
21.40 - Desenhos Animados:  
«Aventuras de Tim Tim» /  
/Boa Noite  
21.50 - Marina, Marina (Ep.º 5)  
22.30 - Sessão da Noite: «Querida, eu encolhi os miúdos»  
(Honey, I Shrank the Kids)  
00.15 - 24 horas  
00.45 - RTP/Financial Times  
00.50 - Bolsa  
00.55 - O Tempo  
01.00 - Remate  
01.20 - Pela Noite Dentro: «Luta Sem Tréguas»  
(The Don is Dead)  
03.20 - Encerramento

#### SÁBADO

08.00 - Abertura  
08.02 - Canal Jovem  
\* Azulão  
\* Pif et Hercule  
\* Planeta Faz de Conta  
\* Super Ted  
\* Turma Fofura  
\* Máximo som  
\* The Jetsons  
\* Scooby Do  
\* Turbo Rangers  
\* Tinny Toons  
\* Saltimbancos  
\* Alegria  
13.00 - Notícias  
13.05 - Encontro à Uma (2.º Prog.º)  
13.50 - Clube Disney  
15.20 - Matiné: «O Corsário Lafitt»  
(The Buccaneer)  
17.30 - Feira da Música  
(5.º Programa) - com: Lenito Abreu  
17.55 - Arca de Noé (Ep.º 5)  
18.40 - Você Decide - (2.º Programa)  
19.35 - Boletim das Pescas  
19.45 - Totoloto  
19.55 - O Tempo  
20.00 - Jornal de Sábado  
20.50 - Publinário  
21.00 - Lotaria Europeia  
21.30 - Desenhos Animados:  
«Aventuras de Tim Tim» /  
Boa Noite  
21.45 - Felicidade (Ep.º 3)  
22.35 - Parabéns (5.º Programa)  
Convidado: António Calvário  
23.40 - Sessão Dupla:  
\* «Última Viagem em Beverly Hills»  
(Less Than Zero)  
01.20 - \* «Coma Profundo»  
(Rabid)  
02.50 - Encerramento

#### DOMINGO

08.00 - Abertura  
08.02 - À Mão de Semear  
08.27 - Canal Jovem:  
\* Open Book  
\* Sofia e João  
\* Menino Inventor  
\* Ilha do Tesouro  
\* Hist. Bicharada  
\* Tangram  
\* TV Júnior  
\* Cavalheiros Zodiaco  
\* As Aventuras de Midnight Hill  
\* Moeda da Sorte

11.30 - Eucaristia Dominical  
12.30 - 70 x 7  
13.00 - Notícias  
13.02 - A Menina do Futuro (Ep.º 4)  
13.30 - TOP +  
14.20 - Olha que Dois  
(5.º Programa) Convidado:  
Marco Paulo  
15.10 - Beverly Hills 90210  
(Ep.º 4)  
16.00 - Matiné: «Milionário à Força»  
(Brewster's Millions)  
17.20 - Sons do Sol (Ep.º 5)  
18.10 - Chefe mas Pouco (Ep.º 19)  
18.50 - Preço Certo (5.ª Sessão)  
19.55 - O Tempo  
20.00 - Jornal de Domingo  
20.30 - Desenhos Animados:  
«Aventuras de Tim Tim» /  
/Boa Noite  
20.40 - Felicidade (Epis.ºs 4 e 5)  
22.00 - Casa Cheia (Ep.º 29)  
22.45 - Grande Área  
24.00 - Conversa Afhada  
01.00 - Encerramento

### TV2

#### SEXTA-FEIRA

08.45 - Mira Rádio  
09.00 - Abertura  
Videotexto  
11.30 - Que Familiar! (Ep.º 25)  
11.55 - Infantil:  
\* Zorro  
\* Naturimage  
\* Janosch Dream Hour  
\* O Bazar do Tio Ivo  
12.50 - O Homem da carabina  
13.15 - Cheers, Aquele Bar (Ep.º 25)  
13.40 - Euroritmias  
Inclui:  
«Music Across América»  
(Ep.º 4)  
14.35 - Agora, Escolha! (1.ª e 2.ª Parte)  
Bloco A: «Maravilhas do Planeta»  
Bloco B: «Cop Rock»  
15.55 - O Tempo  
16.00 - Odisseia Animal (Ep.º 5)  
17.00 - Chá das 5  
18.00 - Vira o Vídeo  
18.55 - Rotações  
20.00 - Hitler à Venda (Ep.º 5 e últ)  
20.55 - O Tempo  
21.00 - Jornal das Nove  
21.30 - RTP / Financial Times  
21.35 - Bolsa

21.40 - Barriga de Aluguer (Ep.º 25)  
22.30 - Em Português nos Entendemos  
(2.ª Prog.)  
23.20 - Cine Estúdio: «Paixão de Marinheiro»  
(Anchors Aweigh)  
01.35 - Outras Músicas (Ep.º 4)  
02.10 - Encerramento da Emissão

#### SÁBADO

08.00 - Abertura  
08.02 - Caminhos  
08.30 - Novos Horizontes  
09.00 - Universidade Aberta  
11.35 - Cine-Sábado: «A Guerra de Tróia»  
(La Guerra Di Troia)  
13.30 - Compacto Telenovela:  
«Cinzas»  
16.00 - TV 2 Desporto  
21.55 - O Tempo  
22.00 - Jornal Nacional  
22.30 - Salomé (Ep.ºs 9 e 10)  
24.00 - Força de elite (Ep.º 5)  
00.50 - Contradições  
01.50 - Encerramento da Emissão

#### DOMINGO

08.00 - Abertura  
08.02 - Desenhos Animados  
08.30 - Clássicos:  
«As Crónicas de Marte»  
(Ep.º 5)  
09.00 - TV Desporto  
Atletismo: «Meia Maratona de Lisboa»  
12.00 - Gente da Frente:  
\* Splash (Ep.º 1)  
\* Era Uma Vez o Espaço  
\* Gemini Factor  
13.00 - Viagens (Ep.º 4)  
13.30 - Realce (3.ª Prog.)  
14.00 - Marés Vivas (Ep.º 18)  
15.00 - TV Desporto  
Futebol: «Braga / Chaves»  
(a partir das 19 h)  
21.45 - O Tempo  
22.00 - Jornal Nacional  
22.30 - No cumprimento do Dever  
(Ep.º 2)  
23.20 - Palavra Puxa Palavra (5.ª Sessão)  
00.05 - Noite de Cinema: «2001: Odisseia no Espaço»  
(2001: «A Space Odyssey»)  
02.25 - Tauromaquia  
02.55 - Encerramento da Emissão

## BASTAM DEZ CENTÍMETROS DE ÁGUA PARA AFOGAR UMA CRIANÇA

Entre 1981 e 1987 morreram em Portugal 2489 crianças vítimas de acidentes domésticos e de lazer.

Cerca de 31 por cento das mortes aconteceram devido a afogamentos ou submersão.

Para um bebé, dez centímetros de água são suficientes para causar a morte. Uma banheira ou uma poça de água podem originar o acidente.

Existem alguns cuidados que ajudam a evitar o acidente:

1 - Não deixe uma criança de menos de um ano sozinha numa banheira.

2 - Ponha um tapete na banheira para que a criança (e o adulto...) não escorregue.

3 - Ensine à criança o perigo e o prazer que a água pode dar.

Esquecer algumas destas regras pode

transformar a "festa" do banho em acidente. Se tal acontecer faça o seguinte:

- Tire a criança da água e só depois procure socorro.

- Coloque o afogado de barriga para baixo e cabeça virada para um dos lados. Faça força sobre a

caixa torácica três ou quatro vezes para fazer sair a água e só depois o vire de costas.

- Se necessário pratique respiração boca-a-boca.

- Em seguida, procure auxílio médico.

Em caso de afogamento, os primeiros socorros podem ser decisivos e salvar uma vida.

Se necessitar de qualquer esclarecimento não hesite em procurar o Instituto Nacional de Defesa do Consumidor. Escreva para a Praça Duque de Saldanha, 31, 2º, 1100 Lisboa ou telefone para o 530489.

INDC

## O QUE É A PROFILAXIA?

A profilaxia constitui um capítulo de higiene e tem por objectivo evitar a doença. Pode ser tomada em dois sentidos: no sentido individual e no sentido social.

Tomada no sentido individual, significa o conjunto de regras que devemos utilizar para conservar uma boa saúde, tanto sob o ponto de vista físico, como sob o ponto de vista mental. A profilaxia social procura, por sua vez, contribuir para a realização de uma sociedade mais feliz, mais justa, mais equitativa, numa palavra mais sã.

A profilaxia individual e a profilaxia social, são dois conceitos intimamente ligados.

A primeira tem por base a criação de hábitos individuais, como os relativos à higiene do corpo, tomar banho frequentemente, usar roupa limpa, lavar as mãos antes das refeições e os dentes, depois destas, etc.. Um dos hábitos mais nocivos e mais frequentes é o de escarrar para o chão; os bacilos que muitas vezes um escarro contém podem constituir uma fonte de contaminação, das mais diversas e perigosas doenças.

Fazem parte de uma autêntica profilaxia social os cuidados que se devem ter

com a alimentação; esta deve ser regrada e deve evitar o abuso do álcool e do sal. A droga e o tabaco constituem fontes de perigosas doenças, contrárias a uma saúde perfeita.

A leitura de bons livros, a música, os bons espectáculos, a prática de desportos saudáveis, também muito contribuem para o bem estar físico e mental. Já os antigos diziam: «não há corpo sã sem um espírito sã».

A profilaxia individual não preserva apenas a saúde daqueles que a praticam, mas também a de todos os outros que com eles convivem.

E a profilaxia social? Visa o velar pelo bem estar da sociedade, combatendo o que é contrário aos superiores interesses do povo, isto é, da colectividade.

Combater os «mixordeiros», que procuram enriquecer desonestamente, adulterando os géneros alimentares, os que exploram o trabalho alheio, os que exploram os instintos inferiores do indivíduo, todos aqueles que visam o interesse próprio sem ter em conta que ele apenas é justo na medida em que respeita o interesse colectivo.

LPPS

«Defesa de Espinho» — 3159 — 1992 - 10-15

## «FREITAS & FILHOS, LIMITADA»

Conservatória do Registo Comercial de Espinho, N.º de Matrícula 00857/920422, N.º de Identificação de Pessoa Colectiva, N.º de Inscrição 01, N.º e Data da Apresentação Ap. 24/92.08.17.

Maria Isabel Paquete Torres Soares, 2.ª Ajudante da Conservatória do Registo Comercial de Espinho, CERTIFICADO que por Manuel Tomás Rodrigues de Freitas e mulher, Deolinda de Oliveira Tavares Freitas, C. na comunhão geral e Rui Manuel de Oliveira Freitas, solteiro, maior e Helena do Céu Oliveira Freitas, solteira, maior, foi constituída a sociedade em epígrafe que se rege pelo seguinte contrato:

### 1.º

A sociedade adopta a firma de «FREITAS & FILHOS, LIMITADA», tem a sua sede na Rua Catorze, número 648, desta cidade de Espinho.

§ Único - Por deliberação da gerência, a sede social poderá ser mudada para qualquer outro local deste concelho ou para concelhos limítrofes.

### 2.º

O seu objecto consiste em contabilidade e respectivos serviços.

### 3.º

O capital social, integralmente realizado em dinheiro, é de quatrocentos mil escudos, dividido em quatro quotas, sendo uma de quarenta mil escudos do sócio, Manuel Tomás Rodrigues de Freitas, e três de cento e vinte mil escudos, uma de cada um dos sócios, Deolinda de Oliveira Tavares Freitas, Rui Manuel de Oliveira Freitas e Helena do Céu Oliveira Freitas.

### 4.º

Não são permitidas cessões totais ou parciais de quotas, senão nos casos expressamente permitidos por lei.

### 5.º

A gerência da sociedade, dispensada de caução e com ou sem remuneração, conforme vier a ser deliberado em assembleia geral, compete aos sócios, Manuel Tomás Rodrigues de Freitas, Deolinda de Oliveira Tavares Freitas e Rui Manuel de Oliveira Freitas, que desde já ficam nomeados gerentes, sendo necessária a assinatura de dois deles para obrigar a sociedade em todos os seus actos e contratos e a representar em juízo, activa e passivamente, devendo sempre uma das assinaturas ser dos gerentes Manuel Tomás e Deolinda.

### 6.º

As assembleias gerais serão convocadas por carta registada dirigida aos sócios com a antecedência mínima de quinze dias.

Por todos os outorgantes foi mais dito:

Que os gerentes ficam desde já, autorizados a proceder de imediato aos levantamentos necessários para aquisição de bens inerentes ao funcionamento da sociedade, mesmo antes do seu registo.

Está conforme o original. Contém 4 folhas.

Conservatória do Registo Comercial

Espinho, 28 de Agosto de 1992

A Ajudanta,

Maria Isabel Paquete Torres Soares

Na Escola Manuel Laranjeira

## COMEMORAÇÃO DOS 500 ANOS DA DESCOBERTA DA AMÉRICA

Os quinhentos anos da descoberta da América vão ser pretexto para que a Escola Secundária Dr. Manuel Laranjeira, de Espinho, leve a efeito, na semana de 12 a 16 do corrente, um conjunto de actividades diversificadas, destinadas em especial aos alunos dos anos dos cursos complementares e que pretendem promover um melhor conhecimento das realidades da América Latina.

Do programa constam uma sessão de poesia e música latino-americana, conferências

sobre a realidade política e social da América Latina hoje, e sobre o papel da Igreja na evangelização do sub-continente. Paralelamente irá acontecer um debate sobre questões relacionadas com os direitos humanos e uma mesa-redonda com alunos da escola provenientes daqueles países.

O programa geral, que inclui ainda a exibição comentada de alguns filmes, encerra com uma festa latino-americana numa discoteca da cidade.

## UM PAR DE BOTAS! — QUEM O PERDEU?

A relação dos «achados» na via pública dimanada da PSP de Espinho, resume-se, desta feita, a um par de botas. A nota não refere o local onde foi encontrado — se em plena rua, se num banco do jardim se, até mesmo, à entrada de qualquer residência, quiçá

de alguém que o tenha descalçado à porta para evitar despertar os familiares, entregues ao primeiro sono...

O seu legítimo dono poderá procurar as botas na esquadra policial desde que prove que lhe pertencem.

# A POLUIÇÃO MENTAL, A PIOR DE TODAS

1 - Evangelho Segundo «Anti-Cristo», do Senhor José Saramago.

2 - A promessa do Senhor Pinto Balsemão.

3 - A grande estrumeira nacional está na forja?

A poluição é um cancro, talvez incurável, da espantosa sociedade de consumo que construímos; do Portugal moderno e modernizado. Em todo o tempo e lugar, se fala dela; teme-se a poluição, amaldiçoámo-la, amedrontamo-nos, esconjurámo-la mas, apesar de tudo, continuamos a poluir, a contaminar, a sujar, a destruir. Não valem nada nossos protestos, maldições e medos. A poluição existe, já não é uma ameaça simples. É um monstro antropófago insaciável. Mata e refastela-se na podridão. Como os abutres. Vem das nuvens e poisa nos cadáveres em decomposição.

Desta forma, muito titubante, estou a dizer que chegou o tempo de profunda meditação com substancial reflexão, resoluções definitivas e seguras. Finalmente, parece que chegou a ocasião dos ajustamentos de certas coisas, como por exemplo, das nossas ideias, mentefactos, e das nossas acções, artefactos, enfim do progresso, das nossas teorias económicas e políticas estabelecidas. É minha convicção pessoal de que para enfrentar o processo se tem criado cada vez mais incompreensão e ressentimento nas sociedades mais em via de desenvolvimento.

1 - A sociedade nossa foi apanhada de surpresa com o livro mentiroso, ahistórico e até fraudulentamente anti-histórico do senhor José Saramago. Aqui está um facto típico de poluição mental, de conspurcação, degradação, de infâmia e mente falaz. Um exemplo claro do modo como um infeliz escritor pode aprofundar e profanar, travestido de dominó de pseudo-romancista, inteligências menos cuidadas e consciências mais adormecidas. E mais ainda: como é possível tentar corromper, sujar e enodar a alma inteira de uma Nação que nasceu e se desenvolveu sob o signo da Fé Católica?

Esta poluição mental provocada pelo senhor José Saramago é um escarro nojento arremetido à cara do Português, por ele e por todas as alfurjas secretas e clandestinas existentes entre nós. Aspiravam por um vômito repugnante, idêntico perfeitamente ao livro do senhor José Saramago. Portugal ficou mais poluído; e o senhor José Saramago louva-se de que é preciso um homem (ou um bípede) ter uma Fé muito grande para se atrever a um livro como tal. É uma verdade que não pode ser contestada. É preciso odiar alguma verdade real e histórica, incontestável, para ser tão

mentirosamente e violentamente contestada. Quero argumentar assim e para deste modo aliviar o senhor José Saramago da pesada e escura loucura que tão violentamente lhe esmaga a mole cerebral e a inteligência negra e obnubilada.

Com seu « Evangelho Segundo «Anti-Cristo», o senhor José Saramago ficou convicto de que é mais feliz e ficou mais aliviado, porque concorreu com todas as forças, para apodrecer ainda mais do que está, a sociedade a que pertence e onde se sente como peixe em águas puras e cristalinas. O saldo de sua porca e triste aventura é este: «Não escrevi o romance para fazer história. Escrevi alguma coisa para poluir a História e os Homens». Ele defende o indifensável e diviniza o ateísmo, o «antiteísmo» que qualifica primariamente a ideologia partidária de que está imbuído. Não tem um ideal e, por isso, nem serve para político. Sempre se perdeu; mas, agora, até o endereço se foi. É um extraordinário democrático, como, aliás o são todos camaradas...

2 - O senhor Francisco Balsemão e sua SIC ou «a voz de seu dono», já não me lembro bem, mas qualquer delas de grande influência na SIC, prometeu que sua TV, quando aparecer vai partir a loiça toda. Então é que nós vamos ter verdadeiras obras primas de por-nografia. Nem a estrumeira de todo o tamanho, «O Império dos Sentidos», lhe vai chegar aos calcanhares. Vai ser uma alegria na SIC e em casa da SIC que é mesmo a casa do senhor Francisco Balsemão. Nada de tradição, porque esta é obra dos deuses infernais que são precisamente contrários à tradição. É certo: os aristocratas nunca tiveram tradição porque nunca tiveram costumes. O que têm é hábitos, instintos, como qualquer animal. Só o povo tem costumes.

Espere-se, pois, pacientemente, pelo dealbrar da SIC que será o maior ataque frontal contra os nossos tradicionais costumes. Será esta a novidade da SIC. Será um luxo que embocará na necessidade. Estará tão aborrecida do passado e do presente, que vai morrer de horrível fome do futuro? Seja como for, uma coisa é certa: os financeiros estão já muito bulhentos.

3 - Esta poluição mental, de que não se fala, mas já ameaça consumir-nos até o tutano dos ossos, é um mal real; por ventura o pior de quantas poluições há.

Os grandes senhores preparam-se para construir, agora, a grande estrumeira nacional. Não tenhamos dúvidas: a montureira já afina sua contabilidade.

AURÉLIO DUARTE

## MATOS VIEGAS

MÉDICO ESTOMATOLOGISTA  
DOENÇAS DA BOCA E DENTES

Acordo com: A.D.S.E. - A.C.A.S.A. - E.D.P. - C.T.T.  
CAIXA GERAL DE DEPÓSITOS E S.M.A.S. - PHILIPS  
SERVIÇOS SOCIAIS DO MINISTÉRIO DA JUSTIÇA  
RUA 19, N.º 364-1.º DT.º • TELEF. 721024 • ESPINHO

## PARA BOUTIQUE EMPREGADA

SUPER M F

Rua 8 n.º 619 • Telef.: 72 68 90

## AUTO ROQUE ADMITE

LAVADOR/LUBRIFICADOR  
CHAPEIRO

TELEF. 72 51 39

## TRESPASSE

Um estabelecimento em Espinho com  
boa localização. Contactar:

Telef. 764 56 43 - 764 07 76

## LUSO-CELULÓIDE

DE

Henrique & Irmão, Lda.

Transformação  
de matérias plásticas

Apartado 22 - 4501 ESPINHO Codex  
Telef. 722193 - 723537 - Telegr. CELULÓIDE

## Casal estrangeiro com criança, precisa EMPREGADA DOMÉSTICA INTERNA (Ovar)

Menina ou senhora com responsabilidade. Pede-se referências. Tratamento familiar em casa de respeito. Folgas a combinar. Telef. 721991.

## VENDE-SE ESTABELECIMENTO

COM 66,8 M2 E ARRUMOS  
COM 8,10 M2

EDIFÍCIO PALMEIRAS

LOJA 3 - RUA 8 - ESPINHO

Contactar de 2.ª a 6.ª-feira  
das 9 às 12 e das 14 às 18 horas

Telefone: 721575

## LEGIÃO DA BOA VONTADE - CAMPANHA CONTRA AS DROGAS

A Legião da Boa Vontade é uma sociedade civil, educacional, cultural, religiosa, anti-sectária, filantrópica e beneficente, de âmbito internacional.

A LBV tem por objectivo espalhar a sua mensagem irrestritamente ecuménica e de valorização do ser humano e seu espírito eterno. Para isso desenvolve um trabalho de consciencialização de crianças, jovens e adultos, de que vale a pena viver, em campanhas contra os tóxicos, a favor da natureza, contra o aborto, contra o suicídio, etc...

A LBV que nasceu para amar e ser amada, exerce as suas funções através das doações que recebe do povo, não tem finalidades lucrativas, nem ajuda de grupos poderosos nacionais ou estrangeiros. Tem a sua sede no Brasil e sucursais por toda a América Latina, nos Estados Unidos em Nova Iorque, e em Portugal na cidade do Porto, na Avenida Fernão de Magalhães, 2850 - 4300 às Antas. Fundada em 1 de Janeiro de 1950 por Alziro Zarur, radialista e poeta, é hoje presidida por José Paiva Neto, jornalista, radialista, escritor e poeta.

A Legião da Boa Vontade, neste ano de 1992 e no ano vindouro, estará voltada em especial para a campanha dos tóxicos, com o seguinte slogan: NÃO USE DROGAS. VIVER É MELHOR.

Com o apoio de vários segmentos da sociedade, essa iniciativa visa consciencializar os jovens, que vale a pena viver sem buscar nos tóxicos refúgios para os próprios problemas. E também alertar a população de que o problema do tráfico e consumo de tóxicos envolve a todos, pois traz sérias consequências sociais.

Trazemos nesta matéria, um caso verídico que ocorreu no leito de um hospital da cidade de S. Paulo-Brasil: Tóxicos: Carta de um filho para o pai.

Esta é uma carta de adeus de um jovem de 19 anos.

"Acho que neste mundo ninguém procurou descrever seu próprio cemitério. Não sei como meu pai vai receber este relato, mas preciso de todas as forças enquanto é tempo. Sinto muito, meu pai, acho que este diálogo é o último que tenho com o senhor, sinto muito, mesmo..."

Sabe, pai, está em tempo de o senhor saber a verdade de que nunca desconfiou. Vou ser breve e claro, bastante objectivo. O tóxico me matou, travei conhecimento com o meu assassino aos 15 anos de idade. É horrível, não, pai? Sabe como conheci essa desgraça? Por meio de um cidadão elegantemente vestido, bem elegante mesmo, e bem falante, que me apresentou ao futuro assassino: a droga.

Eu tentei recusar, tentei mesmo, mas o cidadão

mexeu com o meu brio, dizendo que eu não era homem. Não é preciso dizer mais nada, não é pai? Ingressei no mundo do vício. No começo foi o devaneio; depois as torturas, a escuridão. Não fazia nada sem que o tóxico estivesse

Sem gente moça, não existe amanhã. É preciso contudo que se lhe dê opções em Deus. Caso contrário, poderá buscá-las nos erros, que levam às frustrações.

Paiva Neto



presente. Em seguida veio a falta de ar, o medo, as alucinações. Elogo após a euforia do pico, novamente, eu me sentia mais gente de que as outras pessoas, e o tóxico, meu amigo inseparável, sorria, sorria.

Sabe meu pai, a gente quando começa, acha tudo ridículo e muito engraçado. Até Deus eu achava cómico. Hoje no leito de um hospital, reconheço que Deus é mais importante que tudo no mundo. E que sem a sua ajuda eu não estaria escrevendo esta carta. Pai, eu estou só com 19 anos, e sei que não tenho a menor chance de viver. É muito tarde para mim. Mas ao senhor, meu pai tenho um último pedido a fazer: mostre esta carta a todos os jovens que o senhor conhece. Diga-lhes que em cada porta de escola, em cada cursinho da faculdade, em qualquer lugar, há sempre um homem elegantemente vestido e bem falante que irá mostrar-lhes o futuro assassino e destruidor das suas vidas e que os levará à loucura e à morte, como aconteceu comigo. Por favor, faça isso meu pai, antes que seja tarde demais para eles. Perdoe-me, pai... já sofri demais, perdoe-me também por fazê-lo padecer pelas minhas loucuras.

Adeus, meu pai."

Algun tempo após escrever esta carta, o jovem morreu.

Para ajudar a LBV a manter os seus programas de promoção humana e social, você deverá procurar o órgão da instituição na cidade do Porto, Avenida Fernão de Magalhães, 2850 - ou ligue, telefone:490739.

## MAASTRICHT EM POUCAS PALAVRAS

O tão falado Tratado de Maastricht, que tanta tinta tem feito correr, movimentando e agitando a opinião pública dos vários países envolvidos, nomeadamente após a recusa dinamarquesa e o apertado "sim" francês, por via referendária, continua a ser para muitos portugueses um verdadeiro enigma no que concerne ao seu verdadeiro significado e alcance.

Daí que todas as tentativas de esclarecimento, explicação e debate sejam importantes, para fundamentar a escolha dos cidadãos, possivelmente envolvidos num cenário em que não terão interferência directa, mas em que serão por certo, parte directamente interessada.

Vejamos pois, de um modo extremamente resumido e simplificado, quais os principais parâmetros do seu alcance.

**União Monetária:** a Comunidade Europeia vai criar no dia 1 de Janeiro de 1994 o Instituto Monetário Europeu. O IME é o pre-

cursor do Banco Central, devendo estar a funcionar, o mais tardar, em 1999, tendo por missão a criação de uma moeda única.

**União Política:** A Comunidade Europeia passará a dispôr de uma política de segurança comum. As decisões serão tomadas por consenso, a não ser que todas as partes concordem em votar uma acção conjunta. Os assuntos de Defesa serão do âmbito da União Europeia Ocidental, organização à qual não pertencem ainda todos os Estados da CE.

Em 1996, os Estados devem rever a sua política de cooperação, virar-se para a UEO e criar uma política comum de defesa.

**Novas Políticas:** As votações nas reuniões da Comunidade serão decididas por maioria. A Comunidade pode expandir as suas áreas de influência na educação, saúde pública, cultura, defesa do consumidor, indústria, investigação e desenvolvimento

cooperativo. As decisões da Comunidade Europeia só são tomadas se forem mais efectivas que as decisões de qualquer país da Comunidade (princípio da subsidiariedade).

**Parlamento Europeu:** Os 518 membros da Assembleia serão consultados por ordem da Comissão Executiva da CE e terão uma jurisdição limitada sobre comércio interno, ambiente, educação, saúde e defesa do consumidor.

Traçadas as linhas mestras do Tratado de Maastricht, atentemos ao que se passa de momento nos 12 países da Comunidade Europeia, relativamente à sua ratificação, num cenário algo problemático e pessimista para o futuro, ensombrado por notícias ou rumores, como um propalado acordo secreto entre os países mais ricos, os recuos da Grã-Bretanha, de que emergem aspectos como a saída da libra do SME, sua queda face ao todo poderoso marco, divisões no partido de John Major, etc, o fortalecimento do eixo Paris-Bona, as orientações excessivamente monetaristas, o enfraquecimento do papel dos países pequenos, como Portugal, levando a incertezas que urge ultrapassar. Como afirmou recentemente, Mário Soares, não podemos aceitar uma Europa a duas velocidades, frisando simultaneamente, que a transferência de poderes resultante da ratificação do tratado terá de ter como contraponto um maior controlo por parte de algumas instituições, como o Parlamento Europeu.

Mas sem mais delongas, e como dizíamos, constatemos em que pé está a ratificação do tratado, nos diversos países membros:

**Dinamarca:** rejeitou, como se sabe, no referendo de 2 de Junho.

**Irlanda:** aprovou no referendo de 18 de Junho.

**Luxemburgo:** aprovação no Parlamento a 2 de Julho.

**Grécia:** ratificação parlamentar em 1 de Agosto.

**França:** aprovação por escassa margem, no referendo realizado a 20 de Setembro.

**Grã-Bretanha:** sérias dúvidas quanto à aprovação parlamentar.

**Bélgica:** decisão parlamentar será votada este mês.

**Portugal:** prevista votação parlamentar em Outubro.

**Itália:** votação parlamentar prevista para breve.

**Espanha:** existe largo consenso em favor da ratificação no Parlamento.

**Holanda:** tratado será levado ao Parlamento, durante este mês.

**Alemanha:** iniciado já, o debate parlamentar que deu o início à ratificação do Tratado de Maastricht.

**LEIA  
ASSINE  
E DIVULGUE**

**"DE"**

### PRECISA-SE EMPREGADO DE SECRETARIA PARA CENTRO HÍPICO

CONDIÇÕES EXIGIDAS:

- Prática de Secretaria e Administração
- Dinâmico e responsável
- Carta de condução

Damos preferência a quem se encontrar na situação de reformado.

Resposta ao Jornal c/ «curriculum vitae» e fotografia ao n.º 14415.

### PRECISA-SE EMPREGADO DE ARMAZÉM

Fábrica de confecções (Espinho) selecciona e admite colaborador para armazém e entregas.

CONDIÇÕES EXIGIDAS:

- Jovem c/ serviço militar cumprido
- Carta de condução

Resposta ao APARTADO 373, com «curriculum vitae» e fotografia tipo passe.

### PEQUENA FÁBRICA DE CONFECÇÃO EM LOBÃO - FEIRA

Especializada em bebé/criança, com 8 operários e sem encargos. Muito interessante para casal.

Resposta ao Ap. 522 — 4506 ESPINHO

### ESTAGIÁRIO / A

Admite-se à experiência com alguns conhecimentos de escritório e dactilografia, para trabalhar em Espinho. Serviço militar cumprido. Indicar idade, habilitações e mais informações que julgue convenientes. Enviar fotografia.

Resposta escrita pelo próprio à Redacção do Jornal ao n.º 14424

## Hoquei em Patins academista

# OBJECTIVO 92/93: SUBIDA DE DIVISÃO

Em cerimónia que decorreu na sexta feira passada, à noite e numa das salas do hotel Solverde, estiveram os principais responsáveis da Associação Académica de Espinho (AAE) empenhados em apresentar aos órgãos de Comunicação Social a sua equipa senior de hoquei em patins que há-de disputar a 3ª divisão nacional da modalidade na próxima época. Foi simples e rápida a apresentação, talvez porque o ambiente não aqueceu suficientemente para dar outro calor humano ao acontecimento que marcou o início officioso das actividades da época 92/93.

A abrir falou o presidente da direcção, major Sérgio Santos que começou de manifestar a sua tristeza pela quase ausência da Comunicação Social, que em tempo oportuno havia sido convidada o que para ele só poderia ser justificado por razões jornalísticas.

Talvez por a AAE ir neste momento arrancar numa 3ª divisão o que, no cômputo nacional, pode não ter a grandiosidade dum primeira ou segunda divisões - adiantou o presidente, que continuou: Poderia aceitar e compreender essa ausência se a AAE estivesse na 3ª divisão por «vontade» própria ou por um percurso menos relevante. O nosso clube está nesta situação por motivo de forças totalmente estranhas e a que fomos alheios num passado recente, «forças» que se esqueceram que a AAE trouxe o hoquei para o Norte e fundou a Associação de Patinagem do Porto, para não falar noutra valiosa contribuição - atletas, treinado-



res, etc - para o desenvolvimento da modalidade em Portugal.

Depois, falou o director Adriano Silva no presente e no futuro: Temos um objectivo a médio prazo e esse objectivo é o de levar a Académica de Espinho, de novo, à 1ª divisão, lugar que lhe cabe por direito; mas, para já, para o próximo ano, queremos a 2ª divisão e para conseguir essa aspiração estamos a rodear-nos das condições mínimas possíveis.

Trabalho, humildade e coesão vão ser as palavras de ordem - concluiu aquele director que de seguida passou a nomear, um por um, seccionistas, treinador e jogadores presentes - e deixou aos últimos, em jeito de brincadeira, um recado: Trabalho é trabalho, brincadeira é brincadeira.

A concluir a cerimónia,

falaram, ainda, Fernando Claro, presidente da Associação de Hoquei do Porto e o eng.

Montenegro pela «Baviera», empresa que patrocina a equipa espinhense.

## O PLANTEL

O guarda redes Elisio Pereira (ex-Sanjoanense), o defesa José Beleza (ex-Gulpihares) e os avançados (ex-Gulpihares), Manuel Martins e Carlos Batista, são os novos reforços para a equipa de hoquei em patins da Associação Académica de Espinho para a época 92/93.

Eis os restantes elementos do plantel que terá como treinador o professor Ernesto Sebastião:

Guarda redes, Rui Marcial e Rui Melo; defesas, Manuel Marques, Rui Santos, José Meneses, Pedro Cardoso e Luís Miguel; avançados, Daniel Machado, Daniel Oliveira, Paulo Sousa e Valter Brandão.

Coordenador geral: Vladimiro Brandão.

Director da secção: Adriano Silva.

Chefe de secção: José Manuel Russo.

Seccionistas: Manuel José Sousa, Eugénio Gomes e José Beleza.

## No "Nacional" de Voleibol ACADEMISTAS E "TIGRES" COM SORTES DIFERENTES

Proseguiu o Campeonato Nacional de Voleibol da 1ª Divisão, no qual as duas equipas espinhenses têm tido uma postura bem diferente, como se confirmou mais uma vez. Assim enquanto os "tigres" regressaram do recinto do Castelo da Maia, com mais uma pesada derrota por 3-0, os academistas em gradual subida de forma, fizeram a vida cara ao Benfica (jogo em atraso), perdendo por um tangencial 2-3, para posteriormente, no passado fim de semana, arrecadarem uma excelente vitória em terras insulares, frente ao Nacional da Madeira, igualmente pela margem mínima.

## FUTEBOL JÚNIOR SOMA E SEGUE

A equipa de futebol júnior do Sporting Clube de Espinho, continua a desenvolver uma excelente campanha na presente temporada, aquilatando fundadas esperanças de apuramento para a fase final do respectivo campeonato. Desta vez, venceu a turma do Salgueiros, no Campo do Cas-

sufas, por 1-0, continuando a figurar deste modo, nos lugares cimeiros da tabela.

Entretanto, a equipa juvenil dos "tigres", que está envolvida também no respectivo campeonato nacional, empatou (1-1) com o União de Coimbra, na cidade estu-

# LUÍS PEREIRA VENCEU "RALLY BRANCO E PRETO"

Luís Pereira, foi o vencedor do 1º Rally Papper "Branco e Preto" que o departamento de voleibol do Sporting Clube de Espinho realizou no passado sábado.

Na prova, marcada pela boa disposição e pelo convívio, participaram 24 concorrentes. O percurso era interpretado, e as perguntas incidiam sobre factos históricos ligados à cidade.

No final, como não podia deixar de ser nesta "família" do voleibol "tigre", houve um grande convívio no pavilhão Joaquim Moreira da Costa Júnior, onde não faltaram os fados, por um grupo de guitarristas espinhenses, integrando entre outros, Jorge Pina, e a desgarrada de Manuel Sancebas e o seu acordeão, acompanhado à viola por António Macedo.

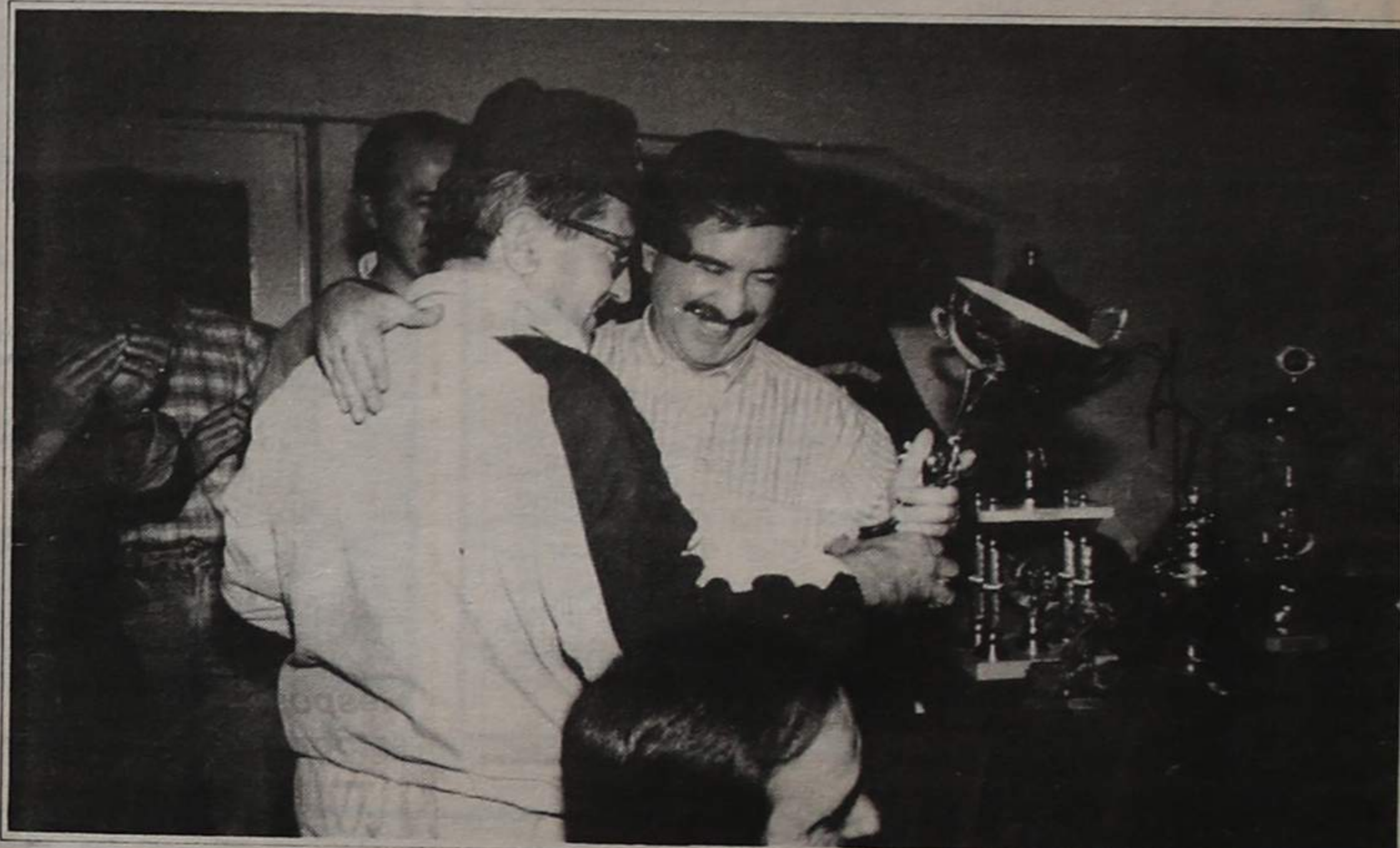

## ANDEBOL "TIGRE" CONTINUA INVICTO

A equipa de andebol do Sporting Clube de Espinho venceu a turma do Clube Académico do Porto, no pavilhão do Lima, por 33-25. Os "tigres" partiram para o intervalo empatados a 12 golos.

Com esta vitória, a terceira no campeonato nacional da 2ª divisão, zona Norte, ocupam a primeira posição da tabela classificativa com nove pontos.

O jogo com o Académico teve duas partes bem distintas: a primeira, marcada pelo equilíbrio onde os donos da casa obrigaram os espinhenses a jogar com menos velocidade, escondendo um pouco a sua técnica; na segunda, o ritmo dos pupilos do professor Manuel Barbosa aumentou, o contra ataque resultava com maior frequência, a técnica e a frescura física sobrepunham-se ao jogo de segunda linha dos academistas, que procuravam fazer golos através da barreira.

O destaque vai para a actuação de Gil, um lateral de grande qualidade e um grande reforço do Sporting de Espinho.

A actuação da dupla de arbitragem do Porto não esteve bem, sobretudo no capítulo relativo à lei da vantagem.

### UMA UCRANIANA PARA O FEMININO

O andebol feminino do Sporting de Espinho, envolvido na disputa do campeonato

nacional da 1ª divisão, recebeu esta semana mais um reforço. Trata-se de uma ucraniana, esposa do guarda redes dos seniores, Morzovik Igor.

## TÉCNICO DE CONTAS PROCURA-SE

C/ bastante experiência (curso do ISCAP ou equivalente). Para dar assistência em part-time num gabinete de contribuintes sediado no concelho de Espinho.

Respostas para o Apartado 360 4504 ESPINHO Codex

Rádio Globo Azul

92.0 MHz

VEJA O JOGO

# ESPINHO-PORTO

OUVINDO O RELATO

AGENDA | Produções desportivas para a RGA

## MORADIAS 3 E 4 FRENTES

Acabamentos  
de luxo

Desde 27.000 c.

C/ Facilidades.

Telef. 72 10 41

(das 17 às 21 horas)

## ESPINHO T1 + 1

C/ GARAGEM  
+ arrumos

9.900 c.

Telef. 72 10 41

(das 17 às 21 horas)

## QUINTINHA MURADA

A 5 min. de Espinho  
7.500 m2 c/ casa

e pomar

Facilidades

de pagamento

Telef. 72 10 41

(das 17 às 21 horas)

## TOTOBOLA

Concurso dos Órgãos de Informação  
n.º43/92 correspondente a 25 de  
Outubro de 1992. Prognóstico  
«Defesa de Espinho», redacção  
desportiva:

Porto-Farense .....	1
Belenses-P. Ferreira .....	1
Gil Vicente-Benfica .....	2
Estoril-Tirsense .....	1
Marítimo-Salgueiros .....	1
Beira Mar-Famalicão .....	X
Guimarães-Braga .....	X
Chaves-Espinho .....	2
Boavista-Sporting .....	1
E. Amadora-Torreense .....	1
Amora-Rio Ave .....	2
Feirense-Académica .....	2
Penafiel-Setúbal .....	2

## ELEIÇÕES NO RIO LARGO

O Rio Largo Clube de  
Espinho, convocou uma  
Assembleia Geral para o  
próximo dia 30.10.92, na  
antiga escola primária da rua  
23, pelas 21.30, com a

seguinte ordem de traba-  
lhos:  
- Aprovação do relatório  
de contas.  
- Eleição dos novos corpos  
gerentes.

## VENDA DE BILHETES PARA O SCE-FCP

Encontram-se já à venda  
os bilhetes para o jogo de  
futebol entre o Sporting Clube  
de Espinho e o F. C. do Porto,  
a contar para o Campeonato  
 Nacional da 1ª Divisão e a  
realizar no próximo domingo,  
nos seguintes locais:

Pavilhão do SCE - 18h00  
às 24h00.  
Avenida 8 (Junto à ca-  
bine de som) - 20h00 às  
24h00.  
No sábado os postos de  
venda estarão abertos das  
9h00 às 24h00.

## GRIJÓ V. N. GAIA

TERRENO  
INDUSTRIAL  
C/ 4800 M2

Aceita-se Permuta

Telef. 72 10 41

(das 17 h às 21 h)

## LOTES TERRENO

(URBANIZADOS)

P/ const. Moradias  
desde 5.500 c.

C/ Facilidades

Telef. 72 10 41

(das 17 h às 21 h)

## FÁBRICA DE MÁRMORES E GRANITOS DA TABUAÇA

VITORINO LOPES DA CRUZ,  
SUCRS., LDA.

LUGAR DE ESPINHO - S. FÉLIX DA MARINHA  
VILA NOVA DE GAIA  
APARTADO 205 - 4503 ESPINHO CODEX  
TELEFONE 720565



FUNDADA EM 1897.

## CLÍNICA DE MEDICINA DENTÁRIA E CIRURGIA ESTÉTICA E MAXILO-FACIAL

Acordos com: A CASA, ADSE, CGD, EDP, SAMS, PHILIPS e RABOR.

Dr. Jorge Pacheco e Dr.ª Eva Pacheco, Dr.ª Lígia Ferreira,  
Dr.ª Palmira Castro, Dr.ª Cristalina Aguiar e Dr. Horácio  
Monteiro da Costa.

ORTOPANTOGRAFIA, TELERRADIOGRAFIA, IMPLANTOLOGIA, ORTODONTIA FIXA.

Rua 8 n.º 381-1.º 4500 ESPINHO Telef. 722718

## T4 • ESPINHO COM GARAGEM E TERRAÇO

19.500 C.

COMERCIALIZAÇÃO:



RUA 30, N.º 1017  
ESPINHO

722275 - 724246



## CLÍNICA FISIÁTRICA S. PEDRO

MEDICINA FÍSICA E REABILITAÇÃO

Rua 8, N.º 681 - Telef. 724714 - 4500 ESPINHO

Acordo com as entidades

- ADSE
- ACASA
- DMG
- EDP
- SAMS
- SSMJ
- CGD
- SEGUROS
- PARTICULARES

ISMAEL BEIRÃO

MÉDICO ESPECIALISTA

LIANA PEREIRA

FISIOTERAPEUTA



Há sete anos que partiste  
Chamado pelo Senhor  
Tua esposa e filhos  
Lembram-se sempre com amor

## MANUEL DE SÁ COUTO ALVES



MISSA DO 7.º ANIVERSÁRIO

A família vem por este  
meio agradecer a todas  
as pessoas, que parti-  
ciparam na missa cele-  
brada dia 14, quarta-  
-feira, pelas 8 horas, na  
Igreja Paroquial de Anta,  
pela alma do saudoso  
extinto.

## BEM NO CENTRO

APARTAMENTOS, T1-T2-T3

LOJAS, VÁRIAS ÁREAS

EM ESPINHO, ESMORIZ

E VALADARES

P. HABITAR E EM CONSTRUÇÃO



SOMOS A SUA  
MEDIADORA

RUA 14 - 781  
T. 7310688

## PRECISA-SE ARMAZÉM

Com cerca de 200 m2 dentro da cidade de  
Espinho ou nas suas proximidades.

Resposta ao Apart. 30 ou telef 72 03 14.

## ALZIRA SOUSA NOGUEIRA

MISSA DO 5.º ANIVERSÁRIO

Sua filha vem, por este único  
meio, comunicar que manda  
celebrar missa por sua alma, dia  
22, quinta-feira, pelas 19 horas,  
na Igreja Matriz de Espinho.  
Agradece desde já a quem  
comparecer.



## JAIME PERDIGÃO

AGRADECIMENTO E MISSA DO 7.º DIA

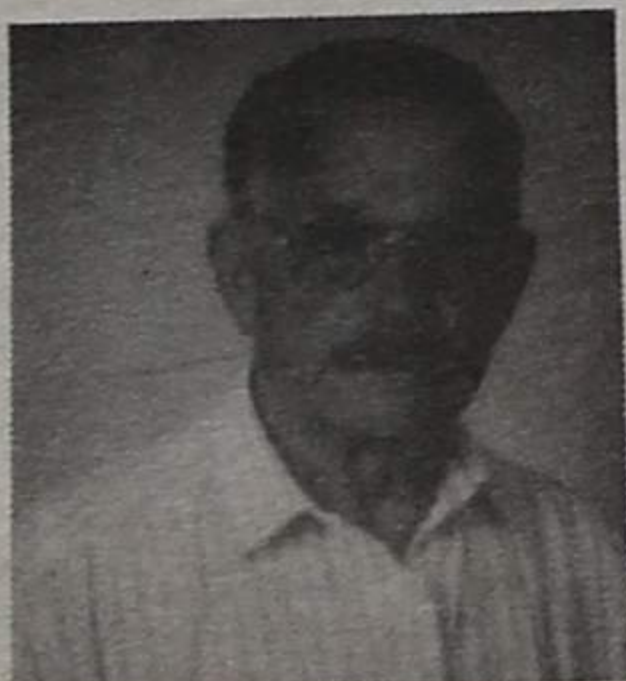

Sua esposa, filha, genro, netos e demais família,  
profundamente sensibilizados, vêm por este único meio,  
reconhecidamente, agradecer às pessoas que tomaram  
parte no funeral do seu ente querido ou que de outro modo  
lhes manifestaram o seu pesar e comunicam que hoje,  
quinta-feira, pelas 19 horas, será celebrada missa do 7.º  
dia, na Igreja Matriz de Espinho, pelo que antecipadamente  
e de igual modo agradecem a quantos participarem em tão  
piedoso acto.

Espinho, 15 de Outubro de 1992.

Agência Funerária N.º S.ª Ajuda de Sancebas e Luís Alves - Rua 20, n.º 887, Telef. 725129



## MORENOS, LDA.

Vem, por este Único Meio, reconhecidamente, agradecer às pessoas que  
tomaram parte no funeral do Exm.º Sr. Jaime Perdigão, pai e sogro dos sócios-  
gerentes, D. Fernanda Alice Fechado Perdigão Moreno e Olímpio de Jesus  
Moreno, ou que de outro modo lhe manifestaram o seu pesar e comunica que  
hoje, quinta-feira, pelas 19 horas, será celebrada missa do 7.º dia, na Igreja  
Matriz de Espinho. Pelo que antecipadamente e de igual modo lhe agradece a  
quantos participarem em tão piedoso acto.

Espinho, 15 de Outubro de 1992

Agência Funerária N.º S.ª Ajuda de Sancebas e Luís Alves - Rua 20, n.º 887, Telef. 725129

# JOÃO BOSCO (EN)CANTOU NOITE DE GALA DO "SOLVERDE"

João Bosco um dos mais talentosos compositores e intérpretes da música popular brasileira, actuou no passado fim de semana no restaurante do Casino Solverde.

Foi um espectáculo envolvente, com o calor próprio da sua música, e aplaudido entusiasticamente pelo público que encheu a sala. Os temas que interpretou, como tinha sido anunciado, faziam parte do seu novo álbum "Zona de Fronteira", afinal a divulgação deste obra o motivo pelo qual o compositor vinha ao nosso país. Não faltou o tema "Memória da Pele" da banda sonora da telenovela "Pantanal".

João Bosco já tinha passado por Portugal há cerca de 10 anos numa "tournee" que realizou em Lisboa, Coimbra e Évora. A propósito das músicas das telenovelas, mais concreta-

mente do Pantanal, na conferência de imprensa que antecedeu o espectáculo do Casino Solverde, disse:

Na altura em que estamos a gravar um disco, aparecem sempre os produtores musicais das bandas sonoras das telenovelas que visitam os estúdios para ouvirem em primeira-mão as canções que os compositores estão a gravar. Quando há uma coincidência de palavras com as imagens da televisão e a própria história, eles acabam por convidar a ceder a gravação. No caso do "Pantanal", a música "Memória da Pele", tinha-a composto para o disco da Maria Betânia. Foi através da gravação da Betânia que o autor da telenovela "Pantanal" entendeu que era apropriada. Então, pediu-me que registasse uma nova



tempo, porque acaba por ser o motor da minha música.

Estou disponível a novos estímulos...

Novidades, para além do novo álbum...

Ainda estou a pensar!

Estou a trabalhar. No trio que me acompanhou a Portugal, está um baixista dos Camarões e que tem um forte sotaque de alguns movimentos musicais do continente africano. Isto está a interessar-me muito porque acaba por trazer novidades.

Tenho-me encontrado em Paris com outros músicos, do Senegal, Marrocos, etc., e outros de pátrias tão disparas, e isto faz com que ainda esteja a absorver e a tentar descobrir a minha pátria noutras nações. O mundo quando apareceu era formado por apenas uma tribo. Só depois as pessoas se começaram a desentender e separaram-se em várias tribos...

Dentro do ser humano existe uma indole boa de associar a sua linguagem a outras, mantendo o seu padrão de origem, de fonte e cultura. Nunca vou deixar de ser brasileiro! Em primeiro lugar sou de Ponte Nova, depois sou mineiro, carioca, baiano, nordestino e por último brasileiro.

MP

# PATRÍCIA ALVI - UMA VOZ EM TOM CARIOCA

Durante a primeira quinzena deste mês, esteve em actuação no Casino Solverde, a cançonista brasileira Patrícia Alvi, uma carioca, com raízes lusas, que pela segunda vez se desloca ao nosso país, desde que iniciou a sua carreira, no início da década de 80. Seria mais uma, entre os muitos artistas brasileiros que têm demandado este "cantinho" da Europa, não fosse a particularidade, de estar ligada a Espinho por laços familiares, mais propriamente seus tios, que ao que depreendemos, são fãs incondicionais da artista.

Por esse e por outros motivos, quisemos saber um pouco mais da sua trajectória, através de uma pequena entrevista, onde foram passados em tom leve os anseios e projectos de Patrícia, em permissão da constatação de uma personalidade simples mas cativante.

### RECONHECER AS RAÍZES

Embora bisando em terras portuguesas, a nossa entrevistada revela que, "na primeira vez, apenas estive de visita a meus tios, enquanto agora, venho numa situação de trabalho, a convite do Casino da Póvoa, actuando ainda em Espinho e na Figueira da Foz, ficando a conhecer tudo bem melhor."

Assumindo a música como algo que a acompanha desde menina, entrou nela a corpo inteiro, "por intermédio de

amigos músicos profissionais, que me foram indicando o caminho, começando por cantar em "jingles" publicitários em estúdio, de televisão e rádio, e a partir desse momento, iniciei uma carreira a solo." Quanto às influências, onde foi beber a sua inspiração, diz terem sido "muitas, nomeadamente música romântica e MPB (música popular brasileira), havendo muitos compositores e cantores que me influenciaram, a começar pelos da bossa-nova, tanta, tanta gente!..."

Sendo o Brasil um país onde a criatividade e os talentos musicais abundam, dentro dos mais variados géneros e estilos, que dada a sua dimensão e projecção, alcançaram notoriedade praticamente em todo o mundo, nem por isso, para quem começa ou não consiga alcançá-la ao estatuto de estrela, as coisas são mais fáceis. Daí que tenhamos pedido, a Patrícia Alvi, para nos fazer o ponto da situação actual, em termos de cenário artístico. A resposta, veio doseada de um optimismo muito brasileiro, "por maior que seja a crise, o povo brasileiro é muito musical, sente a falta de coisas e estilos novos, existem compositores fantásticos que não param de trabalhar e criar. É algo que está sempre presente, o brasileiro é extremamente sensível à música, muito criativo, a música está sem-

pre presente." Destaca nomes consagrados, como Caetano, Gilberto Gil, Chico Buarque ou Tom Jobim, a par de outros mais recentes como Casusa ou Leandro, que tanto têm feito pela música popular brasileira, sem olvidar a nova geração, até do "rock", gente que se move num meio onde a competição é muita, "tornando muito difícil ser notado, pela quantidade de pessoas envolvidas".

São muitos os artistas brasileiros, que demandam a Europa, e especialmente Portugal, em busca de sucesso, que possivelmente muitas das vezes, lhes está vedado no Brasil, e não é raro surgir "gato por lebre" em actuações ao vivo. Talvez por isso, ultimamente

tenha havido uma maior filtragem de valores, o que não invalida as esperanças da nossa convidada, em conseguir alguma coisa nesta sua saída ao exterior, "pois tem sido muito bom conhecer outro público, gostos e forma de apreciar o trabalho diferentes." Profissional desde há desde anos, casada com um músico do seu grupo, tem nos seus planos futuros a gravação de alguns temas, pensando regressar ao seu país no fim deste mês, tendo como desejo maior, "mostrar ao público um trabalho que me dê gosto a fazer..."

Pela nossa parte, os sinceros desejos que isso aconteça, e até à próxima visita a Espinho.



leitura musical. Sobre a sua actuação no Casino Solverde, afirmou:

Espero que com a minha vinda e a de outros brasileiros a este Casino, o Brasil possa copiar este exemplo. Quem sabe, também alguns artistas portugueses possam também visitar o meu país.

Sobre a sua música:

A poética, para mim, é muito importante. Necessito de uma poética a todo o

# LISA MINELLI PODE VIR A ESPINHO

Para o director artístico, de marketing e relações públicas do Casino Solverde, João Pedro, a vida de João Bosco insere-se num plano de relançamento dos espectáculos.

Durante um ano fizemos quase todos os meses galas especiais com artistas nacionais. Agora entramos num ciclo de artistas brasileiros. No próximo ano, estamos a pensar encetar uma nova modalidade que, para além de coincidir com a remodelação da sala de espectáculos, pretende dar um salto em frente. Vamos pensar em voos mais altos... Vamos tentar trazer cá a Espinho a Lisa Minelli.

O facto do Casino ter as suas salas remodeladas (o Salão Nobre e a Boite) vai contribuir para que sejamos

uma alternativa de espectáculos ao Porto.

Este director do Casino revelou que ainda este ano poderá vir a Espinho o conhecido cantor brasileiro, Caetano Veloso.

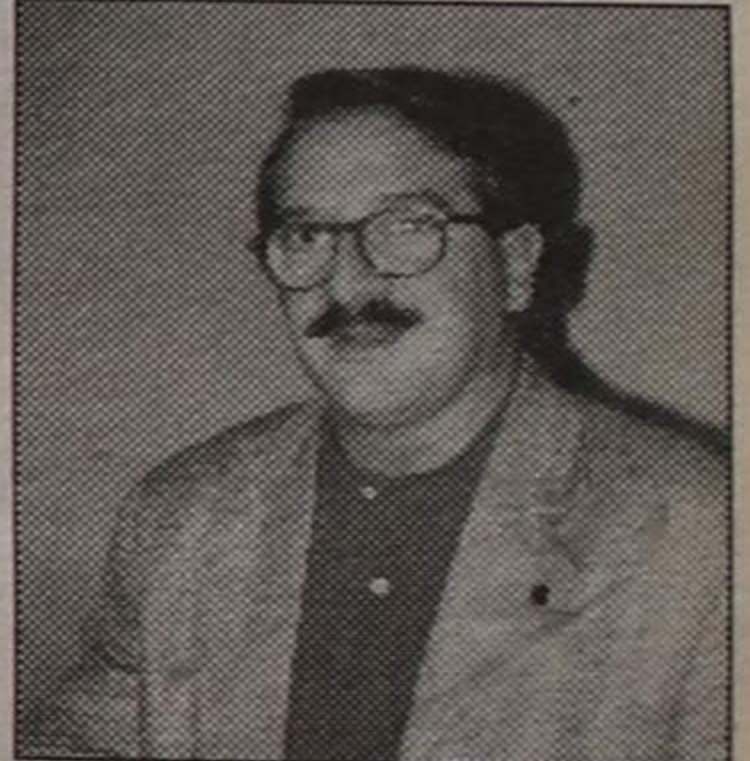

João Pedro: "vamos pensar em voos mais altos..."

**BPA**  
 DIVISÓRIAS • TECTOS FALSOS  
 DECORAÇÃO DE LOJAS  
**TECTOS E DIVISÓRIAS PLADUR**  
 João Carlos Bigail, Lda.  
 Rua da Fonte - Silvalde  
 Apartado 509 — 4506 Espinho codex  
 Telefone 720918 • Fax 728731

**VIDRARIA RODRIGUES**  
 JOAQUIM PAULO SOBRAL DO COUTO  
 Fornecimento de Vidro em Chapa, Cortado Colocado e Espelhos, Cristais, Temperados e Climasol, Laminados, Lapidados para todo o País  
 Rua 62, N.º 482 • 4500 ESPINHO  
 Resid.: Telef. 7825963 • Estab.: Telef. e Fax: 720505

**Targa**  
 AUTOMÓVEIS  
 FIAT TIPO CHARME II 1.4 ..... 90  
 FIAT UNO 45 S ..... 90  
 FORD FIESTA CLX ..... 90  
 GOLF 1.3 + ..... 90  
 JIPE SUZUKI VITARA ..... 90  
 MITSUBISHI PAJERO TURBO (Novo) ..... 92  
 PEUGEOT 205 RALLYE ..... 90  
 PEUGEOT 205 GR - 5 P ..... 88  
 PEUGEOT 205 JUNIOR ..... 88  
 RENAULT 19 TSE ..... 89  
 ACEITO TROCA POR CARRIO OU MOTA  
 CONDIÇÕES ESPECIAIS DE CRÉDITO  
 PREÇOS PARA REVENDA  
 Rua 19 N.º 884 — ESPINHO  
 Telefone (02) 72 58 80

**ALUGA-SE**  
**T2 - NO CENTRO DA CIDADE DE ESPINHO**  
 Com ou sem mobília  
 Falar Telef.:  
 720362 - 7311376

**RIBESCAPE**  
 OFICINA ESPECIALIZADA NA SUBSTITUIÇÃO RÁPIDA DE ESCAPES  
 — Montagem e reparações rápidas de Escapes em todas as marcas.  
 — Grande variedade de stocks.  
 — Garantia do mesmo consumo e rendimento do motor.  
 Abertos também aos Sábados de Manhã  
 Rua do Loureiro (Zona Industrial) • Tel. 721780 ESPINHO

**DR. ILÍDIO D'OLIVEIRA SANTOS**  
 MÉDICO DENTISTA  
 ODONTOPEDIATRIA = Ortodontia Fixa / Prótese Fixa  
 Consultórios:  
 — Rua 16 (Esquina Rua 19), n.º 545-1.º Dt.º - Espinho - Telef. 722931  
 — Rotunda da Boavista, 182-2.º H 3 - Porto - Telef. 6007175  
 Acordo com as entidades: ACASA; CGD; ADSE

# MORTO PELO COMBOIO ENTRE GRANJA E ESPINHO

Jaime Perdigão, de 74 anos de idade, reformado, foi colhido por um comboio na passada quinta feira, cerca das 16h20, na Linha do Norte, ao quilómetro 318, entre a Granja e Espinho.

O septuagenário era natural da Covilhã, residia na Rua 25, em Espinho, e acabou por ser identificado pela esposa.

Ao local, acorreram os bombeiros de Espinho e Aguda e a Guarda Nacional Republicana de Arcozelo.

Lamentavelmente, o corpo ficou no local durante bastante tempo a aguardar a chegada do delegado de Saúde de Gaia e dos Bombeiros Sapadores daquela cidade.

São problemas, de ordem burocrática que poderiam ser perfeitamente ultrapassados com o bom senso. Não custaria, segundo nossa

opinião, que o delegado de Saúde de Vila Nova de Gaia solicitasse a intervenção do seu colega de Espinho, que naturalmente estaria muito mais perto do local do acidente

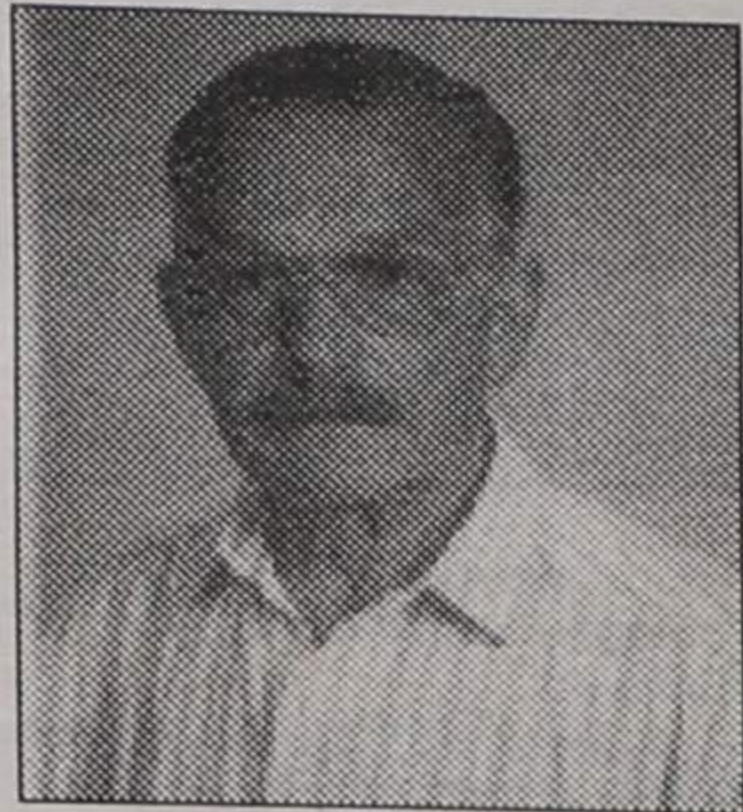

te e que os bombeiros de Espinho ou até da Aguda pudessem retirar o corpo.

Se isto se fizesse, evitar-se-ia que os populares andassem a pisar a massa encefálica do septuagenário que estava espalhada na Linha do Norte num perímetro relativamente curto em volta do corpo.



Entre comerciantes

## FEIRA DE REVENDA GERA POLÉMICA

O alegado desvirtuamento dos objectivos iniciais da feira de revenda, que se realiza todas as sextas-feiras na nossa cidade, tem vindo a provocar um movimento de contestação entre os comerciantes espinhenses, que culminou numa reunião efectuada nas instalações da Associação Comercial, na passada terça-feira, dia 13. Perante um número bastante apreciável de presenças, foi deliberado como medida a curto prazo, apresentar as listas de assinaturas recolhidas entre a classe (onde se faz um alerta ao estado de coisas actual), ao executivo camarário, no sentido de este tomar uma posição sobre o assunto. Para tal, será solicitada uma reunião conjunta, imediatamente após o regresso do presidente, Romeu Vito, da sua deslocação a Macau.

Esperam os comerciantes, com esta sua posição, alterar a situação vigente, sem necessidade de recorrer a medidas mais drásticas, posição que de algum modo se estende à Feira dos Peludos, alvo de algumas críticas.

## RUA (19) OU CAMINHO DE CABRAS?

A poente da Rua 26, a Rua 19 mais parece um caminho de cabras, pela irregularidade do seu piso, a constituir perigo para os automobilistas.

Aliás, têm sido inúmeros os

acidentes de viação ali registados, alguns de consequências bem graves, para além de grossas avarias sofridas por veículos, em especial nas suspensões. Quem circula, de car-

ro, nessa artéria, que conduz à «baixa» espinhense, mais parece seguir de barco sobre mar encapelado. De quando em quando alguém se lembra de mandar cobrir o piso de areia, que as covas desaparecem. No entanto, a situação agrava-se para aqueles que tenham, eventualmente, de fazer uma travagem forçada. O «tombo» torna-se inevitável.

São muitas as reclamações que temos recebido sobre o estado da rua, solicitando a nossa intervenção. Daí que venhamos aqui com este alerta, naturalmente dirigido aos serviços camarários.

É, sem dúvida, dos mais desagradáveis e perigosos acessos a Espinho. Um verdadeiro caminho de cabras em plena cidade.



## No Dia Mundial do Lionismo

### DONATIVO DO LIONS À CANTINA DA PARÓQUIA

O Lions Clube de Espinho comemorou na quinta feira passada o dia Mundial do Lionismo com uma visita à cantina da Paróquia de Espinho.

Todos os dias à hora do almoço, a Paróquia da nossa cidade fornece uma refeição completa (quente) a todas as crianças sem recursos financeiros para irem comer a casa, bem como a alguns necessitados.

O Lions de Espinho esteve representado pelo presidente, Carlos Ferreira e algumas companheiras e foi recebido pelo professor Gil Rosas a quem fez a entrega de um donativo para ajuda desta cantina.



## Concurso no fim-de-semana

### AUTOMÓVEIS ANTIGOS VÃO MOSTRAR A SUA «ELEGÂNCIA»

Neste fim-de-semana, 17 e 18 do corrente, vai realizar-se entre nós o denominado «Concurso de Elegância de Automóveis Antigos», numa ini-

ciativa do Rotaract Clube de Espinho com a colaboração do Clube Português de Automóveis Antigos.

Pelas 14h30, de sábado, haverá uma reunião no Hotel Praia Golfe, finda a qual e com a partida marcada para as 15h30, os carros seguirão em passeio turístico na direcção do Castelo de Santa Maria da Feira.

Pelas 20 horas haverá um jantar de confraternização naquela unidade hoteleira, o qual será antecedido de um Porto de Honra. No domingo, pelas 11 horas, será o

desfile das elegantes «máquinas», seguido de exposição e avaliação pelo júri de Espinho.

São três as classes admitidas: Veteranos (automóveis construídos até 31 de Dezembro de 1918); Vintages (automóveis construídos até 31 de Dezembro de 1930); e Pós-vintages (automóveis construídos até 31 de Dezembro de 1945).

Por exigência da organização, só serão aceites automóveis em perfeitas condições de autenticidade e conservação.



O DESPORTO ESTÁ  
DE VOLTA  
À ANTENA DA

### RÁDIO COSTA VERDE/88.4

TODOS OS DIAS DESPORTO:  
7.30 HORAS, 13.00 HORAS E 19.00 HORAS  
AS 5.ªS-FEIRAS  
21.00 - 23 HORAS

AS GRANDES REPORTAGENS  
DOMINGOS

15.00 HORAS - 20.00 HORAS  
AS EMOÇÕES DO FUTEBOL  
AS 1.ªS DO DESPORTO COM UMA EQUIPA DE 1.ª

SEMANÁRIO REGISTADO  
NA DIRECÇÃO-GERAL DE COMUNICAÇÃO SOCIAL SOB O Nº 41/37  
FUNDADO EM 27 DE MARÇO DE 1932 POR BENJAMIM DA COSTA DIAS

## DEFESA DE ESPINHO

PROPRIEDADE DA EMPES - EMPRESA DE PUBLICIDADE DE ESPINHO, LDA., MATRICULADA NA CONSERVATÓRIA DO REGISTO COMERCIAL DE ESPINHO SOB O Nº 59, FOLHAS 30 DO LIVRO C-1, COM O CAPITAL SOCIAL REALIZADO DE UM MILHÃO E QUARENTA MIL ESCUDOS □ REDACÇÃO E ADMINISTRAÇÃO NA RUA 26, Nº 601, 2º ESQ. APARTADO 39, 4501 ESPINHO CODEX - TELEFONE 721525 □ MAQUETAGEM NA EMPES □ ELECTRÓNICA - NOVOSMEIOS - COMUNICAÇÃO E MARKETING, LDA □ IMPRESSÃO - NAVEPRINTEGRA GRÁFICA DO NORTE, SA □ TIRAGEM MÉDIA DE 3.500 EXEMPLARES □ DEPÓSITO LEC MEMBRO DO IPIR - INSTITUTO PORTUGUÊS DE IMPRENSA REGIONAL

APARTADO 39  
4501 ESPINHO CODEX  
PORTE PAGO

