

# DEFESA DE ESPINHO



APARTADO 39  
4501 ESPINHO CODEX  
PORTE PAGO  
ANO 60 • NÚMERO 3160  
22 DE OUTUBRO DE 1992  
PREÇO: 65\$00 (IVA INCLUIDO)

DIRECTOR: ÁLVARO GRAÇA

SEMANÁRIO

FUNDADOR: BENJAMIM COSTA DIAS

Fim-de-semana festivo para duas instituições



## "VOLUNTÁRIOS DE ESPINHO": 93 ANOS DE ABNEGAÇÃO AO SERVIÇO DA COMUNIDADE



## LIGA DOS COMBATENTES: 71 ANOS A HONRAR OS QUE SERVIRAM A PÁTRIA

### 1,2% PARA A CONTRIBUIÇÃO AUTÁRQUICA



A conceder  
pela autarquia

**SUBSÍDIO  
DE REFEIÇÃO  
PARA  
ALUNOS  
DO ENSINO  
BÁSICO**

**PRAÇA DE TOUROS  
EM CONCURSO DE IDEIAS**

**GRATIDÃO DO HOSPITAL  
AOS DADORES DE SANGUE**

**CERCIESPINHO  
E OS SEUS PROBLEMAS**

Velhos são os trapos!

**"GLÓRIAS" DE MUSEU VOLTARAM À ESTRADA**



SALVE 21/10/92

**JOSÉ AUGUSTO MARQUES PEREIRA**

Seus pais, José Augusto e Rosa Marques vêm, por este meio, desejar-lhe muitas felicidades e anos de vida na passagem das suas 6 primaveras.

**ESPINHO REPRESENTADA NO FÓRUM IRIS**

O Fórum Iris realizou-se em Bruxelas de 7 a 10 do corrente e nele esteve representada a Escola Profissional de Espinho

através do seu director pedagógico, Dr. Joaquim Valdemar Martins. Diga-se que a Rede Iris foi lançada pela Comunidade Europeia com o objectivo de contribuir para a formação profissional das

mulheres na comunidade à qual a ESPE aderiu. Pode dizer-se que aquele Fórum foi um espaço de reflexão importante na área da formação das mulheres que se desenvolveu ao longo de quatro

dias em sessões constantes em três salas de trabalho e uma grandiosa exposição com elevado número de «stands» destinados a informar e a promover intercâmbio entre instituições e países.

**PEQUENOS ANÚNCIOS**

**ADVOGADOS**

**FERREIRA DE CAMPOS E DULCE OLIVEIRA CAMPOS-ADVOGADOS.** Rua 11, n.º 877 - Telef. 722210-720805 - Espinho.

**A. CAMARINHA LOPES e HENRIQUE RODRIGUES** - Rua 19, n.º 274, 1.º - Espinho - Telef. 726471.

**J. A. MOREIRA DE SOUSA-ADVOGADO.** Escritório: Rua 23, n.º 773 - 1.º Dt.º - Telef. 722022 - 4500 Espinho. Residência: Souto-Silvalde. Telef. 722037 - Espinho.

**ALUGUÉIS**

**ALUGAM-SE QUARTOS** C/ casa de banho privativa, pequeno almoço, tratamento de roupa e garagem. Telef. 728972 e 720002.

**ALUGO APARTAMENTOS TOTALMENTE EQUIPADOS.** Serviço de quartos e garagem. Telef. 728972 e 720002.

**ALUGA-SE VIVENDA CENTRO DE ESPINHO-Telef. 720778 (noite).**

**ALUGA-SE PARTE DE CASA MOBILADA-A** casal ou pessoa só. Informa: Helena Florista - Telef. 728410 ou 723774 (à noite).

**PARTILHA-SE APARTAMENTO-Em Espinho.** Junto ao mar. A meninas ou senhoras. Telef. 820677 (a partir das 21 horas).

**ALUGA-SE APARTAMENTO NOVO T2** - Totalmente mobilado no centro de Espinho. Por períodos até 6 meses de preferência a turistas. Telef. 276474 a qualquer hora.

**BOA MESA**

**VARINA-Almoços, jantares, petiscos.** Aberto todos os dias. Rua 2, n.º 129 - Telef. 724630, Espinho.

**CASA MARRETA-Restaurante com esplanada.** Caldeiradas e cataplanas de peixe. Cataplanas de tamboril, açorda e arroz de marisco. Aceitam-se encomendas para fora. Pedro da Silva Lopes, Rua 2, n.º 1355 e 1361. Telef. 720091 - 4500 Espinho.

**COMPRAS**

**COMPRA-SE APARTAMENTO T3 OU T2-Em Espinho ou arredores.** Novo ou usado. Negócios só com o próprio. Preço: 8.500c. Pagamento à vista. Carta a este jornal ao n.º 14460.

**URGENTE COMPRO TERRENO-Para construção** c/ 500/700m2 entre Espinho e Gaia (interior). Telef. 820677 (a partir das 21 horas).

**EMPREGOS**

**OFERECE-SE JOVEM ESTUDANTE DO 2.º ANO DE CONTABILIDADE** - Para empregada de escritório em regime de part-time. C/ alguma experiência. Contactar Telef. 7324542 e 722901.

**PRECISA-SE MOTORISTA COM CARTA DE PESADOS** - Falar Rua 33 n.º 464 R/ C Telef. 721363 - Espinho.

**MENINA COM CURSO SECRETARIADO-Oferece-se** para trabalhar, de preferência na zona de Espinho. Telef. 725112.

**SERVIÇOS**

**CONFECÇÃO** aceita-se todo o género de trabalho a feito, c/ máquinas industriais. Telef. 723934.

**VENDAS**

**VENDE-SE EM ESPINHO APARTAMENTOS-Com 1, 2, 3 e 4 quartos, prontos a habitar e em construção.** T3, usado, s/ garagem, Rua 16, 10.000 contos. Informa telefones 724999 - 721972.

**VENDE-SE DÚPLEX NA RUA 38-C/ 2 quartos, 3 W.C., sala e grande salão.** Telef. 725836.

**MÓVEIS EM FORMICA** - Comp novos. Bom preço. Telef. 725469.

**TERRENO EM CASSUFAS,** c/ 630m2. Contactar Rua do Carvalho, n.º 749 - Anta (Junto à Ourivesaria do Carvalho).

**TERRENO EM POÇOS, Carvalho,** c/ 1100m2. Contactar Rua do Carvalho n.º 749 - Anta (Junto à Ourivesaria do Carvalho).

**VIVENDA EM FASE DE CONSTRUÇÃO** - Área de 350m2, c/ 2 pisos e terraços + subcave e ainda c/ 350m2 de terreno. Em S. Paio de Oleiros. - Telef. 723200.

**VENDE-SE APARTAMENTO T2 + 1- Rua 28** (junto antigo Colégio de S. Luís) em acabamento. Telef. 722200.

**VENDE-SE APARTAMENTO T2-Rua 34,** como novo, c/ solão e c/ garagem. 9.800c. Telef. 727689.

**GRIJÓ-Terreno Industrial** c/ 4800m2 (aceita-se permuta) - 721041 (das 17 h às 21 h).

**RENAULT 21 NEVADA GTS** c/ direcção assistida e ar condicionado, ano 89 - 721041 (das 17 às 21 h).

**T3 NOVO NA RUA 32** com 19 garagem automática, antena parabólica. Muito bom. Só visto. Telef. 723960.

**2 GARAGENS INDIVIDUAIS** na rua 24 c/ rua 29 e outra na rua 30. Telef. 723960.

SALVE 20/10/92

**ROGÉRIO PINTO FERREIRA**

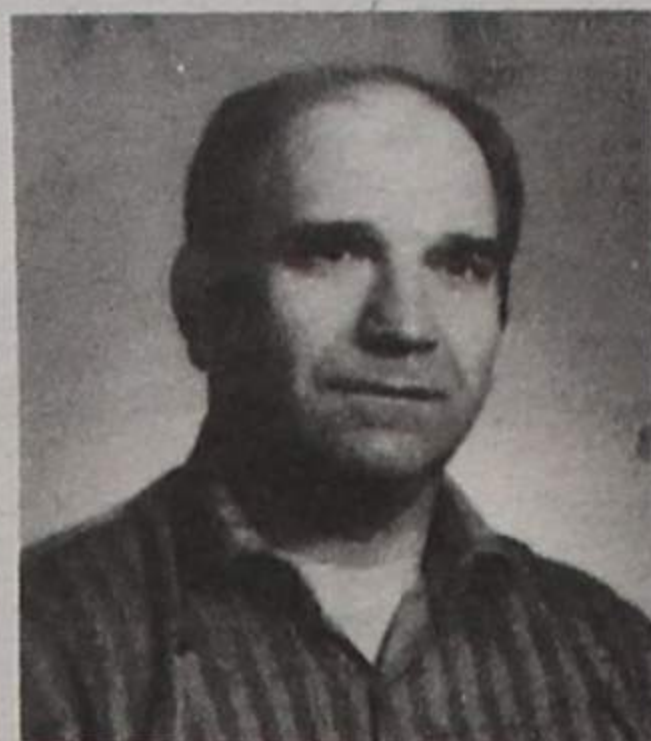

Muitos parabéns ao completares os teus 55 anos.

Depois de tanta coragem pela vida fora. E que Deus te dê muita saúde, visto que esta é a pérola mais preciosa da vida, sorte e felicidade e mais anos de vida.

São os votos mais sinceros desta tua sobrinha Fátima, marido e filho, e também tua querida irmã, M.ª Rosa, irmã Deolinda, marido e filhos, ao festejares com alegria o teu aniversário.

Tudo de bom pela vida fora.

**VENDE-SE T1 + 1**

Garagem + arrumos

Só 9.900 c.

72 10 41 (das 17 às 21 horas)

SALVE 28/10/92

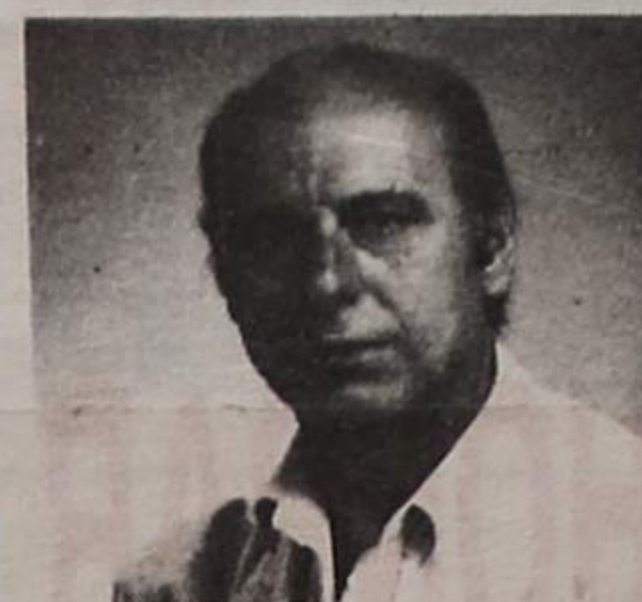

**FERNANDA FERREIRA DA SILVA**

E

**MANUEL FAUSTINO**

Seus primos, Olga e Daniel, vêm desejar-lhe muitas felicidades e esperam que esta data se prolongue por muitos e bons anos.

**VENDE-SE T2 NOVO**

Pronto a habitar C/ facilidades

72 10 41 (das 17 às 21 horas)

**MUNICÍPIO DE ESPINHO CÂMARA MUNICIPAL EDITAL N.º 66/92**

**CONCURSO PÚBLICO PARA AQUISIÇÃO DE UMA VIATURA PESADA DE CARGA DE 26.000 KG DE PESO BRUTO EQUIPADA COM GRUA E BALDE DE 300 L E AMPLIROLL COM CAIXA DE CARGA METÁLICA:**

María Elsa Ferraz Alves Tavares, substituta legal do Presidente da Câmara Municipal de Espinho, no impedimento do respectivo titular:

Faz público que esta Câmara, em sua reunião de 15 de Setembro de 1992, deliberou abrir concurso público para o fornecimento em epígrafe.

1 - Preço-Base do Concurso: 25.000.000\$00;

1.2 - O preço proposto será expresso em escudos portugueses e não incluirá o IVA.

2 - O processo do concurso encontra-se patente no Departamento de Equipamentos Básicos - Apoio Administrativo, onde pode ser examinado, durante o horário normal de expediente, até ao dia e hora do acto público do concurso, podendo ser adquiridas cópias das peças escritas dos processos do concurso, até ao limite de dois terços do prazo do concurso.

2.1 - O custo do processo referido no n.º 2 é de 1.600\$00, a pagar em dinheiro ou por cheque passado a favor do tesoureiro da Câmara Municipal de Espinho;

3 - Local, dia e hora limite para entrega das propostas: As propostas documentadas serão entregues no Departamento de Equipamentos Básicos - Apoio Administrativo, até às 16 horas do dia útil anterior ao 30.º dia posterior à publicação do presente Edital no «Diário da República» ou no 1.º dia útil que se lhe seguir, caso o referido 30.º dia coincida com sábado, domingo ou feriado, até às 16 horas.

4 - Local, dia e hora do acto público: na sala das reuniões da Câmara Municipal de Espinho, no 1.º dia útil ao termo do prazo de entrega das propostas, pelas 14.30 horas.

5 - As propostas deverão ser redigidas em língua portuguesa.

6 - O período durante o qual qualquer concorrente é obrigado a manter a sua proposta é de 90 dias, contados do acto público do concurso.

E eu, (Assinatura ilegível), Directora do Departamento de Administração Geral e Finanças, o subscrevi.

Paços do Município, 12 de Outubro de 1992

A Substituta Legal do Presidente da Câmara, **Maria Elsa Ferraz Alves Tavares**

SALVE 27/10/1992

**ANIVERSÁRIO DE EMÍLIA TIBÚRCIO**



**ANIVERSÁRIO**

*A mãe que é nossa e que temos Amamos com muita ternura A mãe que todos merecemos Os filhos criou com amargura.*

*Criou os filhos dos outros Amou todos nós e a eles Os filhos que foram tão poucos Tão brancos deixaram seus cabelos.*

*Que bom termos a nossa mãe Para amarmos com muita paixão Só Deus sabe o que se tem Com uma mãe no coração.*

*E hoje que dia lembrado Feliz o teu aniversário Por esta data teres alcançado E a cruz teres levado ao calvário.*

*Teus filhos, netos, noras, genros e marido Te desejam muita saúde E um dia muito querido Que o mereces pela virtude.*

em sessões  
m três salas  
uma grandiosa  
stands» desin-  
mar e a prom-  
câmbio entre  
e países.

# PRACÇA DE TOUROS EM CONCURSO DE IDEIAS

O convite chegou-nos nestes termos: A assembleia de Freguesia de Espinho vem convidar todos os membros da Assembleia Municipal bem como todos os órgãos de Comunicação Social a estarem presentes no próximo dia 17 de Outubro pelas 10h30 na visita que irá efectuar à Praça de Touros com o objectivo de sensibilização dos órgãos autárquicos para a necessidade urgente de se encontrar uma solução para o espaço onde está instalada a Tourada.

Aceitámos o convite e fomos ao local, que, pessoalmente, não víamos há mais de meia dúzia de anos. Estamos abertos, sempre, e interessados neste tipo de problemas que estão em causa nos interesses comuns dos cidadãos, quer enquanto regueses, quer enquanto munícipes.

Conscientes de que estas coisas se não resolvem com a velocidade temporal e corrente de um fim de segundo milénio da era cristã, que os homens mais cuidam de legalidades e formalismos, quantas vezes reveladores de incapacidades ou falta de hábito de decidir rapidamente e em força, compactamos, ainda que cansados de palavras,

ideias que não passam disso e de um lamentável jogo de luta americana em que «tu empurras para cá que eu empurro para lá», para, com os outros convidados, «*in loco*» se po-

bém, além de Quirino Manuel, presidente da Assembleia de Freguesia, entidade anfitriã, acompanhado de seus vogais, António Catarino, presidente da Junta, os outros

semanários locais e, da Assembleia Municipal, três elementos: o presidente Ferreira de Campos, Ricardo Catarino pelo PSD e Carlos Gaio pelo PS. Do CDS e da CDU não vimos

ninguém para ver as instalações da ex-praça de touros e ouvir o primeiro falar de ideias e projecto. Mas se também era a nossa opinião que pretendiam, pois ela aqui vai:

*Daquilo tudo, além das paredes, nada mais se aproveita seja qual for o destino que lhe venham a reservar. Está tudo ou quase tudo podre, que a exposição aos elementos a falta de uso e de reparações frequentes não perdoam.*

A Câmara, que se tem guiado pelas opiniões dos seus serviços técnicos e a Junta de Freguesia terão de chegar, necessariamente, a um acordo sobre aquele espaço/área que tem vindo a ser colonizado por uma invasora e oportunista colónia de simpáticos caracóis.

Que se abandone o fatalismo das paredes herdadas, compradas ou que se tornaram devolutas por outros motivos. Espinho cidade não pode continuar a ser objecto de desburocratizações caracoidais,

sempre à espera que os políticos se entendam, que cheguem a um consenso.

Na nossa opinião, a Junta, neste caso da Tourada e noutro, tem sido demasiado legalista, rectilínea e acomodaticia

Naturalmente que não nos cabe entrar no concurso de ideias. Damos a nossa opinião embora de uma forma vaga para não ferir os bem intencionados. E porque para ver e ouvir fomos chamados, aqui nos cabe dizer que não gostámos do que vimos e ficamos à espera do que ouvimos.

O diálogo que travámos em plena «arena» depois de uma explicação introdutória de Quirino Manuel e que transcrevemos em anexo bem como um pouco de história do que já passou - e que lembramos na circunstância - pensamos que poderão ajudar o leitor a perceber melhor esta «ideia» de *Um concurso de ideias para a praça de touros*.

JS



Autarcas na visita à Praça de Touros

*derconstatar do estado de degradação do recinto e poder avaliar com maior rigor da necessidade de recuperação e ou de reconversão do espaço.*

Compareceram, tam-

## QUIRINO EXPLICA E NÓS PERGUNTAMOS

A receber a embaixada constituída por 6 pessoas, 3 jornalistas e 3 elementos da Assembleia Municipal estavam o presidente da Junta e o presidente da Assembleia de Freguesia, Quirino Manuel acompanhado de outros elementos da autarquia.

Foi Quirino Manuel quem começou de explicar o que pretendiam com a visita à Tourada:

**- O nosso objectivo e a próxima medida que iremos tomar e que pretendemos seja com o apoio da Assembleia Municipal é avançar no sentido de oferecermos à cidade um espaço que possa ser aproveitado por todos nós e que não queremos ver degradar ano após ano e as soluções não surgem.**

**Vamos pedir a todos os autarcas a nível de Junta e a nível de Assembleia de Freguesia que nos apoiem nas iniciativas que poderemos vir a tomar.**

Perguntámos: Que iniciativas?

Quirino Manuel (Q.M.): **As iniciativas partirão do lançamento de um Concurso de Ideias que depois será debatido em termos de propostas apresentadas das quais escolheremos uma.**

Defesa - E porque é que demoraram tanto tempo a tomar essa iniciativa,

quando, como disse, a situação se tem agravado de ano para ano?

Q.M. - **A iniciativa não será de direito a nível da Assembleia de Freguesia, que na sua última reunião deliberou fazer esta visita para dar um empurrão a todo o processo que está entravado há muitos anos...**

Defesa-E quem o tem entravado?

Q.M. - Sinceramente não tenho resposta mas o que posso dizer é que constantemente e há dois mandatos se tem debatido esta situação da Tourada e o que se vai fazer e ainda não chegámos a nenhuma conclusão.

Defesa-E quando é que vão arrancar com esse Concurso de Ideias?

Q.M. - Ainda não estão definidas as fases de arranque; não temos nada de definitivo mas a proposta está na mesa e nós vamos analisar as formas.

Recorremos a António Catarino, presidente da Junta de freguesia de Espinho que acompanhava o diálogo:

- Mas não havia ou não há qualquer ideia ou projecto mais concreto?

António Catarino - **Eu queria esclarecer que a ideia do Concurso de Ideias é de iniciativa da A. de Freguesia e, como sempre, a Junta acata as**

**resoluções daquele órgão. Quanto ao empenhamento ou não que foi falado, como sabem, aqui existiu um local de tourada e enquanto não for desafectado desse fim é impossível avançar seja com o que for.**

**Mas como houve aquela recomendação aprovada na Assembleia Municipal (vide o título «Um pouco de história») vamos a ver se com o seu apoio deixa de haver esse empenhamento... mas estamos mesmo a ver que se aparecer para aqui uma ideia que não seja serviço público «eles» não vão aprovar - este «eles», concluímos com base no desenvolvimento do processo, é o Departamento Técnico da Câmara.**

**Aquela ideia do espaço lúdico...**

Não estávamos suficientemente esclarecidos sobre o Concurso de Ideias e foi Ferreira de Campos quem entrevistou para concretizar:

- Em primeiro lugar a nossa vinda aqui foi útil. Sabíamos que «isto» estava degradado mas não sabíamos a que ponto. Assim, ficámos mais em cima do acontecimento e ficámos mais sensibilizados para o abordar.

Em segundo lugar,

temos o Concurso de Ideias. Eu acho que sim mas essas ideias deverão vir do próprio promotor e não de um arquitecto, sendo promotor todo aquele que queira ter a «ideia» em abstracto e queira montar aqui uma coisa de concreto.

Claro que face a essa ou essas ideias que aparecerem terá de haver uma estreita colaboração entre a Junta e a Câmara porque é esta entidade que vai ou não autorizar as obras. Este é que há-de ser o caminho. As pessoas que apresentarem a «ideia» deverão ficar vinculadas a realizá-la e explorá-la.

Carlos Gaio também interveio para explanar o seu pensamento: - Não poderá ser um concurso de ideias em abstracto e nesse aspecto concordo com o dr. Ferreira de Campos. Aliás, a Junta já tem uma proposta para aqui mas poderão aparecer outras em alternativa. De qualquer modo o que a Assembleia Municipal recomendou é que a Câmara e a Junta se entendam, também no concreto, de modo a encontrar para aqui uma solução alternativa, partindo do pressuposto - isso é ponto assente - que isto deixa de ser tourada.

## UM POUCO DE HISTÓRIA

Em 1 de Fevereiro de 1990 em entrevista a «Defesa», António Catarino, presidente da Junta de Freguesia de Espinho, falou-nos assim da Tourada: (...) **«Interiormente está podre o que não espanta ninguém, exposta como está aos elementos».**

Continuar ou não com as touradas? - perguntámos

**«Achamos que não são rentáveis as touradas em Espinho. Pelas informações que nos chegaram cada tourada dava um prejuízo de pelo menos 500 contos. Na minha opinião só há que aproveitar as paredes e reforçá-las. Com uma cobertura de abrir e fechar criava-se um espaço polivalente que daria para muita coisa num domínio em que nada temos».**

Em 13 de Fevereiro de 1992 noticiámos que foi à reunião de Câmara um pedido da Junta que pretendia que o imóvel conhecido por Praça de Touros seja retirado da afectação à pretensa construção de uma Escola para ser utilizado, depois de uma futura reconversão, em realizações desportivas culturais e lúdicas.

A Câmara despachou a pretensão para o Departamento Técnico informar.

Mais tarde soube-se que o Departamento Técnico não concorda mesmo nada com as ideias da Junta.

Em 16-7-92 demos conhecimento aos nossos leitores que a Assembleia Municipal aprovava por unanimidade a seguinte recomendação do PS: **«A AM recomenda à Câmara que elabore, em conjunto com os órgãos da freguesia, um estudo que equacione as possibilidades de reconversão da Praça de Touros, colocando-a ao serviço das populações».**

Vai agora ser lançado o Concurso de Ideias.

**PODE SER ÚTIL**

**FARMÁCIAS DE SERVIÇO**

**Cidade**

**Turno C** - Quinta-feira, Higiene, Rua 19, nº393; sexta-feira, Grande Farmácia, Rua 8, nº 1025; sábado, Teixeira, Centro Comercial Solverde/1, Avenida 8; domingo, Santos, Rua 19, nº 263; segunda-feira, Paiva, Rua 19, nº 319; terça-feira, Higiene, Rua 19, nº 393; quarta-feira, Grande Farmácia, Rua 8, nº 1025.

**Freguesias**

**Anta, Farmácia de Anta**, Estrada de Anta, telef. 721109; **Paramos, Machado**, Estrada

109, telef. 726388; **Silvalde, Concelção**, Rua S. Tiago, nº 709, telef. 7311482.

**TELEFONES ÚTEIS**

**Cidade**

**Bombeiros Voluntários de Espinho, 720005; Bombeiros Voluntários Espinhenses, 720042; Hospital, 720327 e 721141; Polícia de Segurança Pública, 720038; Guarda Nacional Republicana, 720035; Rádio-Táxi Costa Verde, 720118; Rádio-Táxi Unidos, 722232; Táxi Verdemar, 723500; Táxi do Largo José Salvador, 723167; Rádio Táxi União, 728017 ou telemóvel 0676951034; Repartição de Finanças, 720750; **Jornal «Defesa de Espinho» e Agência de Publicidade de Espinho (EMPES), 721525; Centro de Saúde, 721167; Extensão de Saúde da Rua 31, 720664; EDP, 728362; Serviços Municipalizados de Água e Saneamento,****

**720020 e 720367 (avarias);** Câmara Municipal de Espinho, 720020 e 721800; Junta de Freguesia de Espinho, 724418; Registo Civil, 720599; Tribunal Judicial, 722351; Correios, 720355.

**Freguesias**

**Anta** - Junta de Freguesia, 726453; Extensão de Saúde, 725810; Paróquia, 720315.

**Paramos** - Junta de Freguesia, 722710; Paróquia, 722059; Centro Social, 722005.

**Guetim** - Junta de Freguesia, 724226; Paróquia, 723478.

**Silvalde** - Junta de Freguesia, 724017; Paróquia, 722026; Unidade de Saúde de Silvalde, 723642; Unidade de Saúde da Marinha, 723101.

**TRANSPORTES**

**Autocarros**

**Para a Boavista** - 7h10 (excepto aos sábados e domingos), 10h10, 14h10 e 14h40 (excepto aos sábados e domingos).

**Boavista para Espinho** - 8 horas (excepto aos sábados e domingos), 11 horas, 15 horas, 17h30 (só aos sábados e domingos) e 18h30 (excepto aos sábados e domingos).

**Comboios**

**Para Aveiro (suburbanos)** - 3h55 (só se efectua às segundas-feiras, excepto se coincidirem com feriados oficiais. Também se efectua no dia seguinte a feriados oficiais, se estes coincidirem com segunda, terça ou quarta-feira); 5h30 (não se efectua aos sábados, domingos e feriados oficiais); 6h10 (não se efectua aos domingos e feriados oficiais); 7h02; 8h15; 9h17; 11h01; 11h56 (até Ovar); 12h51 (não se efectua aos sábados, domingos e feriados oficiais); 13h11 (só se efectua aos sábados, domingos e feriados oficiais); 13h15 (não se efectua aos sábados, domingos e feriados oficiais); 13h55 (só se efectua aos domingos e feriados oficiais. Também se efectua no dia seguinte a feriados oficiais, se estes coincidirem com segunda, terça ou quarta-feira); 15h30 (não se efectua aos sábados, domingos e feriados oficiais); 17h05; 18h05; 19h10; 20h10.

feriados oficiais); 13h54; 15h26; 15h39 (só até Ovar); 17h03; 17h56 (só até Ovar); 18h10 (não se efectua aos sábados); 18h41; 19h46; 20h01 (não se efectua aos sábados, domingos e feriados oficiais); 20h22; 21h45; 22h34; 1h22.

**Para o Porto (suburbanos)** - 5h45; 6h40; 7h27 (não se efectua aos domingos e feriados oficiais); 7h39 (não se efectua aos domingos e feriados oficiais); 8h07; 8h50 (não se efectua aos sábados, domingos e feriados oficiais); 9h35; 11 horas (não se efectua aos domingos e feriados oficiais e só para em Gaia); 11h16; 12h27 (não se efectua aos sábados, domingos e feriados oficiais); 13h15; 13h44; 14h52; 16h25; 16h40; 17h57; 18h39; 18h55 (não se efectua aos sábados); 20h14; 20h42 (não se efectua aos sábados, domingos e feriados oficiais); 21h09 (não se efectua aos sábados); 22h28.

**Graciosa-Anta-Graciosa** - 7h35 (não se efectua aos domingos e feriados); 9h30; 12h35 (não se efectua aos domingos e feriados); 14h40; 16 horas (não se efectua aos domingos e feriados); 17h35; 18h35; 19h40.

**Graciosa-Silvalde-Graciosa** - 7h05 (não se efectua aos domingos e feriados); 9 horas; 12h35 (não se efectua aos domingos e feriados); 13h40; 15h30 (não se efectua aos domingos e feriados); 17h05; 18h05; 19h10; 20h10.

**Urbanos**

**Graciosa-Anta-Graciosa** - 7h35 (não se efectua aos domingos e feriados); 9h30; 12h35 (não se efectua aos domingos e feriados); 14h40; 16 horas (não se efectua aos domingos e feriados); 17h35; 18h35; 19h40.

**Graciosa-Silvalde-Graciosa** - 7h05 (não se efectua aos domingos e feriados); 9 horas; 12h35 (não se efectua aos domingos e feriados); 13h40; 15h30 (não se efectua aos domingos e feriados); 17h05; 18h05; 19h10; 20h10.

**Estações de Abastecimento de Combustível**

**Abertas durante 24 horas** - GALP, em Cortegaça e em Miramar, ambas na Estrada Nacional Nº 109.

**Abertas das 7 horas às 24 horas** - MOBIL, na Rua 19; GALP, na Avenida 24; SHELL, na Rua 62; BP, na Variante da Granja, em frente ao Hotel Solverde.

**TÉCNICO DE CONTAS PROCURA-SE**

**C/ bastante experiência (curso do ISCAP ou equivalente). Para dar assistência em part-time num gabinete de contribuintes sediado no concelho de Espinho.**

**Respostas para o Apartado 360 4504 ESPINHO Codex**

**CALENDÁRIO FISCAL PARA NOVEMBRO**

Eis algumas das obrigações fiscais a cumprir durante o mês de Novembro: **Imposto Sobre o Rendimento de Pessoas Singulares (IRS)**

**Retenções:** Até ao dia 20, entrega das quantias retidas no mês anterior, sobre rendimentos sujeitos às taxas liberatórias; entrega das quantias retidas no mês anterior, sobre rendimentos de capitais, prediais ou comissões, por intermediação na realização de quaisquer contratos pagos por entidades que disponham ou devam dispor de contabilidade organizada.

**Imposto Sobre o Rendimento das Pessoas Colectivas (IRC)**

**Retenções:** Até ao dia 20, entrega das quantias retidas no mês anterior, sobre os rendimentos sujeitos a IRC.

**Imposto Sobre o Valor Acrescentado (IVA)**

**A - Regime normal**  
Periodicidade mensal: Até ao dia 30, remessa da declaração periódica relativa ao mês de Setembro, acompanhada do respectivo meio de pagamento, para o Serviço de Administração do IVA.

**Periodicidade trimestral:** Até ao dia 15, remessa da declaração periódica relativa ao terceiro trimestre, acompanhada do respectivo meio de pagamento, para o Serviço de Administração do IVA.

**B - Regime dos pequenos retalhistas**  
Até ao dia 30, pagamento do imposto apurado relativo ao 3º trimestre, através da guia mod. 1073. Caso não haja imposto a pagar deverá entregar a declaração mod. 1074.

**Imposto de Selo**  
Pagamentos: Até ao dia 10, entrega

do imposto cobrado no mês anterior, sobre os bilhetes ou cartões de acesso a salas de jogos de fortuna ou azar.

Até ao dia 30, entrega do imposto devido pelas apólices e prémios de seguros, cobrados no mês anterior; entrega do imposto devido pelas operações bancárias, realizadas no mês anterior; entrega do imposto devido pelas aberturas de crédito, realizadas no mês anterior; pagamento do imposto incidente sobre as letras emitidas no mês anterior pelas empresas públicas, e pelas sociedades regularmente constituídas com capital social superior a 1.000.000\$00, quando o número de letras emitidas durante o ano não seja inferior a 1000.

**Impostos Rodoviários**

**A - Imposto de Camionagem:** até ao dia 29, pagamento da 2ª prestação semestral, ou 3ª trimestral, com dois meses de juros de mora.

**B - Imposto de Circulação:** até ao dia 29, pagamento da 2ª prestação semestral, ou 3ª trimestral, com dois meses de juros de mora.

**C - Imposto Municipal Sobre Veículos:** obtenção do dístico de isenção mod. 2, nos oito dias seguintes à aquisição de veículos novos.

**Impostos diversos**

**A - Imposto sobre sucessões e doações por avença:** até ao dia 30, entrega das importâncias descontadas no mês anterior, a título de imposto por avença.

**B - Imposto sobre "boites", bares, "night clubs", discotecas, "cabarets", "dancings" e outros locais nocturnos congéneres:** pagamento do imposto referente ao mês anterior, até dia 15.

**CONSTANTINO MARQUES FARIA**  
AGRADECIMENTO  
Sua esposa, filho e nora vêm, por este meio, muito reconhecidos, agradecer a todas as pessoas que participaram no funeral e na missa do 7.º dia do saudoso extinto, ou que de outra forma manifestaram o seu pesar.

**MANUEL PINTO DE OLIVEIRA & SILVA, LIMITADA**  
Conservatória do Registo Comercial de Espinho, N.º de Matrícula, 00699/900221; N.º de Identificação de Pessoa Colectiva, 502294604; N.º de Inscrição, 05; N.º e data da apresentação Ap. 05 - 92-09-23.  
Maria Isabel Paquete Torres Soares, 2.ª Ajudante da Conservatória do Registo Comercial de Espinho, CERTIFICADO que foi aumentado o capital social da sociedade em epígrafe de 7.500.000\$00 para 15.000.000\$00, subscrito em dinheiro pelos sócios: Manuel Pinto de Oliveira com a quantia de 3.750.000\$00; Manuel Marques com a quantia de 1.500.000\$00 e Domingos de Almeida Brandão com a quantia de 2.250.000\$00.  
Está conforme.  
Conservatória do Registo Comercial.  
Espinho, 28 de Setembro de 1992.  
A Ajudanta,  
Maria Isabel Paquete Torres Soares

**MUNICÍPIO DE ESPINHO**  
**CÂMARA MUNICIPAL**  
**EDITAL N.º 67/92**

MARIA ELSA FERRAZ ALVES TAVARES, substituta legal do Presidente da Câmara Municipal de Espinho, no impedimento do respectivo titular:

Faz público que a Câmara Municipal de Espinho em sua reunião realizada em 6 de Outubro de 1992 deliberou, nos termos da alínea a) do artigo 51.º do Decreto-Lei n.º 100/84, de 29 de Março com a nova redacção que lhe foi introduzida pela alínea e), n.º 1 do artigo 51.º da Lei n.º 18/91, de 12 de Junho, proceder à alienação em hasta pública e em terceira praça, do imóvel designado por «PARQUE DE ESTACIONAMENTO SUBTERRÂNEO» localizado em cave, com 1646 m2 de área privada, possui duas instalações sanitárias e lavabos, uma para casa sexo, tem acesso pelas ruas Treze e Dezassete, através de rampas, escada de acesso vertical com entrada pela Rua Dezassete e ainda uma dependência de arrumos. Está onerada com o encargo de dar livre passagem a pessoas e veículos, para o Casino, pela porta de aceso a este, situada no mesmo plano do Parque. Para isso deve manter livre o corredor de acesso a ambas as rampas de saída para a Rua e à porta do Casino situada ao nível do Parque. Confrontando do lado Norte com a rua Treze, do sul com a Rua Dezassete, do nascente com a Avenida Oito e do Poente com a praça pública.

As condições de venda para esta alienação são as que a seguir se enumeram:

Um - Em hasta pública a efectuar na sala das reuniões da Câmara em 9 de Novembro próximo, com início às 10 horas.

Dois - Base de licitação: 100.000.000\$00.

Três - Não são aceites lances inferiores a 5.000\$00.

Quatro - O arrematante depositará, no acto da arrematação, a quantia correspondente a 10% do valor total da mesma, sob pena desta não produzir efeito, ordenando-se nova hasta pública.

Cinco - Os restantes 90% serão pagos no acto da escritura de compra e venda que será efectuada no prazo de 30 dias contados da data da arrematação.

Seis - A falta de comparência para a escritura implica a perda a favor da autarquia dos 10% pagos na arrematação.

Sete - No dia seguinte ao da arrematação com guia a solicitar na Repartição Administrativa e Expediente da Câmara, procederá ao pagamento do Imposto de Selo, devido pela arrematação.

Oito - Nos 30 dias seguintes ao da arrematação deve proceder ao pagamento da sisa, de harmonia com o disposto no Código da Sisa e do Imposto sobre sucessões e doações, aprovado pelo Decreto-lei n.º 41969, de 24 de Novembro de 1958, mediante guias passadas pela Repartição Administrativa e Expediente da Câmara, onde o interessado, depois, terá de provar o respectivo pagamento.

Nove - Todas as despesas a efectuar com a celebração da escritura correrão por conta do arrematante.

Dez - A planta do respectivo Parque poderá ser consultada no Departamento Técnico Municipal.

E para constar se passou este e outros de igual teor que vão ser afixados nos locais do estilo e publicados em dois números da Imprensa Local, Jornal de Notícias e Jornal Público.

E eu, (assinatura ilegível) Directora do Departamento de Administração e Finanças, o subscrevi.

Espinho e Paços do Município, 14 de Outubro de 1992.

A Substitua Legal do Presidente da Câmara,  
**Maria Elsa Ferraz Alves Tavares**



S. R.

# A conceder pela Câmara Municipal SUBSÍDIO DE REFEIÇÃO PARA ALUNOS DO ENSINO BÁSICO

Voltou a reunir, ordinariamente, a Câmara Municipal no dia 13 da semana passada, presidida na circunstância, por Elsa

Tavares - na ausência do país e ao serviço da autarquia de Romeu Vitó - para deliberar sobre uma «Ordem de Trabalhos» reduzida e com matérias pouco significativas.

Do que foi apreciado retirámos cinco assuntos: recusa de um visto pelo Tribunal de Contas, um pedido de melhoria da iluminação pública numa das ruas da cidade, dois processos que vão ficar para estudo e a concessão do subsídio que serve de título a esta crónica.

A Escola nº3 de Espinho decidiu continuar a fornecer refeições na hora do almoço a alguns dos seus alunos (30 este ano e no ano passado foram 40), refeições essas que serão cedidas pela Escola Preparatória de Sá Couto e solicitou à Câmara a concessão de «um subsídio diário/aluno à semelhança do ano anterior.

O executivo apreciou o pedido e deliberou conceder um subsídio nos mesmos moldes do ano passado: 40\$00 diários por aluno e confiar o controlo directo das refeições ao conselho escolar daquela Escola.

## TRIBUNAL DE CONTAS

A Câmara tomou conhecimento de uma decisão do Tribunal de Contas em que esta entidade recusou o «visto» ao contrato de empreitada de «construção da estação elevatória e carga do exutor submarino de Espinho» celebrado entre aquela autarquia e uma empresa da especialidade com o argumento de que **no aviso de concurso público predecessor do dito contrato não se fez menção aos critérios de apreciação das propostas (...) impossibilitando a realização transparente e clara das escolhas entre todos os possíveis concorrentes.**

Face a esta recusa, a Câmara deliberou proceder à abertura de novo concurso público para adjudicação da empreitada e com a mesma base de licitação.

que, nomeadamente dizia o seguinte:

**- A Escola Profissional de Música, depois de uma reunião havida com o presidente da Câmara, acordou em propor a verba de 5 000 contos para apoio ao financiamento da referida orquestra e que corresponde a 1/4 do orçamento inicialmente apresentado. (...) Damos o nosso acordo em assegurar o funcionamento da orquestra até ao princípio do próximo ano se a Câmara disponibilizar entre Fevereiro e Junho de 93 o pagamento da verba acordada.**

Parece que a Câmara está a deparar com algumas dificuldades em dar luz verde à Orquestra de Câmara já que o executivo deli-

berou manter o assunto em estudo.

## ILUMINAÇÃO PÚBLICA

Que há deficiências na iluminação pública, sobretudo nas zonas mais afastadas do núcleo urbano, urbanizações novas e em áreas estratégicas como, por exemplo, nas imediações de algumas escolas e unidades industriais de laboração contínua não é novidade para ninguém. A A. Municipal já tem abordado o tema sem o esgotar, que as coisas neste domínio são de lenta resolução.

Recebeu a Câmara uma carta da «Corfi» a solicitar a colocação de candeeiros na rua 43 (a norte das suas instalações) dada a **escuridão existente naquele local, o que dificulta, bastante, o serviço de**

## CONTENTORES DE LIXO

Não há muito tempo noticiámos que a Câmara, para melhor servir a higiene e limpeza, decidira adquirir 50 contentores de 800 litros e até já havia recebido propostas de fornecedores.



O processo parecia estar a correr com normalidade e o preço de 30 400\$00 por unidade, mas estaria mais ou menos aceite mas, inexplicavelmente, foi deliberado «manter o assunto em estudo».

## ORQUESTRA DE CÂMARA

Foi de novo presente a apreciação o processo relativo à criação da Orquestra de Câmara de Espinho e uma nova proposta da Escola Profissional de Música, entidade promotora do projecto, relativa à participação do município e

## MANTER EM ESTUDO

«Manter o assunto em estudo» é uma frase que cada vez mais nos aparece nas Actas da Câmara.

Não vamos perguntar que estudos importa fazer e porque tão demorados são, embora em casos como o da «Orquestra de Câmara» talvez se justificasse a demora, que não nos «Contentores».

Nem tão pouco vamos caricaturar a redundância de estudar o que já está mais que estudado. As coisas são como são e não vale a pena dourar a pílula, que a explicação é outra. O ano de vigência do Plano e Orçamento/92 aproxima-se do seu termo e rubricas já sem dotação ou insuficientemente dotadas começam a aparecer, naturalmente.

Dai que não nos espanta certos projectos, ideias - e vão sobrar umas mãos-cheias de uns e outras - pedidos e solicitações de entidades com relevância social tenham de ficar para estudo e, eventualmente, metidas no próximo Plano.

Mas os contentores, senhores! Manter a cidade - e freguesias, naturalmente - limpa não justificava uma transferência de verbas, que tantas têm sido feitas?

**segurança das referidas instalações, especialmente, nos períodos de Inverno.**

Como o departamento de Planeamento Urbano municipal visitou o local e verificou **não só, ser pertinente**

**a pretensão, como também o seu prolongamento ao troço da rua 28 entre as ruas 35 e 43** deliberou o executivo mandar proceder à execução da iluminação pretendida.

José Sampaio

## PRECISA-SE

### VENDEDORES COMISSIONISTAS

Para firma sediada em Espinho, com conhecimentos de lubrificantes p/ automóvel. Admissão imediata.

Resposta ao Apartado 516 - 4506 Espinho Codex

## SALVE 20/10/92

### MILTON LEANDRO SILVA PERES DUARTE

Com amor foste gerado  
Com amor és criado  
Com amor te adoramos  
Com amor te beijamos

Pelo teu 10.º aniversário recebe mil beijinhos de teus pais, irmã e avós.

## BODAS DE PRATA \* SALVE 28/10/92



### FERNANDA FERREIRA DA SILVA

E

### MANUEL FAUSTINO

Seus filhos, Susana, Fernanda e Beto, vêm desejar-lhe muitas felicidades, na passagem das suas Bodas de Prata. Muitos beijinhos.

## Gabinete de Radiologia de Espinho

DR. J. NUNES DE MATOS  
DR.ª MARIA DO CARMO VASCONCELOS

Médios especialistas — Raios X e Ecografia

Consultório: Rua 20 n.º 1436 r/c Dt.º • Telef. 721975  
Horário: das 9 às 18h30

## CLÍNICA DE MEDICINA DENTÁRIA E CIRURGIA ESTÉTICA E MAXILO-FACIAL

Acordos com: A CASA, ADSE, CGD, EDP, SAMS, PHILIPS E RABOR.

Dr. Jorge Pacheco e Dr.ª Eva Pacheco, Dr.ª Lígia Ferreira, Dr.ª Palmira Castro, Dr.ª Cristalina Aguiar e Dr. Horácio Monteiro da Costa.  
ORTOPANTOGRAFIA, TELERRADIOGRAFIA, IMPLANTOLOGIA, ORTODONTIA FIXA.  
Rua 8 n.º 381-1.º 4500 ESPINHO Telef. 722718

**FIM DE SEMANA NA TELEVISÃO**

**CANAL 1**

**Sexta-feira**

07.30 - Abertura  
 07.32 - Bom Dia  
 09.30 - Rua Sésamo (Ep.º 100)  
 10.00 - Notícias  
 10.05 - Loja de Ideias:  
 \* É Um Espectáculo!  
 10.30 - Agora é que são elas!  
 11.00 - Notícias  
 11.05 - A Flecha Negra (Ep.º 11)  
 11.30 - Clube da Manhã  
 12.00 - Notícias  
 12.05 - Culinária  
 12.20 - Mico Preto (Ep.º 11)  
 13.00 - Jornal da Tarde  
 13.25 - Bolsa  
 13.27 - O Tempo  
 13.30 - Gerações  
 13.55 - O Artico (Ep.º 6)  
 14.25 - Ponto por Ponto  
 15.05 - Matiné: «Lugares Secretos» (Secret Places)  
 16.40 - Caderno Diário  
 16.45 - Rua Sésamo  
 17.15 - Brinca Brincando  
 17.16 - \* As Aventuras Henbei  
 17.25 - \* Tinny Toons  
 17.50 - Paraíso (Ep.º 28)  
 18.35 - Bolelim Agrário Minist. Agricultura  
 18.40 - Roda da Sorte (213.ª Sessão)  
 19.15 - Cinzas (Ep.º 30)  
 19.55 - O Tempo  
 20.00 - Telejornal  
 20.40 - Meu Bem Meu Mal (Ep.º 103)  
 21.35 - Desenhos Animados/Boa Noite  
 21.45 - Marina, Marina (Ep.º 6)  
 22.15 - Noticiário  
 22.20 - Sessão da Noite: «Big»  
 00.05 - 24 horas  
 00.35 - RTP/Financial Times  
 00.40 - Bolsa  
 00.45 - O Tempo  
 00.50 - Remate  
 01.20 - Pela Noite Dentro: «Máquinas Mortíferas» (Retaliator)  
 02.55 - Encerramento

**Sábado**

08.00 - Abertura  
 08.02 - Canal Jovem

\* Azulão  
 \* Pif et Hercule  
 \* Planeta Faz de Conta  
 \* Super Ted  
 \* Turma Fofura  
 \* Máximo Som  
 \* The Jetsons  
 \* Scooby Do  
 \* Turbo Rangers  
 \* Tinny Toons  
 \* Saltimbancos  
 \* Alegria

13.00 - Notícias  
 13.05 - Parlamento  
 13.50 - O Mundo Misterioso de A. Clark (Ep.º 5)  
 14.15 - Clube Disney  
 15.45 - Matiné: «O Tigre de Monpracen» (La Tigre é Ancora viva: Sandokan Alla Riscossa)  
 17.40 - Feira da Música (6.ª Programa) Convidado: Emanuel  
 18.00 - Arca de Noé (Ep.º 6)  
 18.40 - Você Decide (3.ª Prog.)  
 19.35 - Bolelim das Pescas  
 19.45 - Totoloto  
 19.55 - O Tempo  
 20.00 - Jornal de Sábado  
 21.00 - Pubilnário  
 21.15 - Desenhos Animados / Boa Noite  
 21.20 - Felicidade (Ep.º 6)  
 22.05 - Parabéns (6.ª Programa) Convidado: Raul Solnado  
 23.10 - Sessão Dupla:  
 \* «As Loucuras do Meu Fantasma» (Ghost can't do it)  
 00.50 - \* «Shaft - Mafía em Nova Iorque» (Shaft)  
 02.40 - Encerramento

**Domingo**

08.00 - Abertura  
 08.02 - À Mão de Semear  
 08.27 - Canal Jovem:  
 \* Open Book  
 \* Sofia e João  
 \* Menino Inventor  
 \* Ilha do Tesouro  
 \* Hist. Bicharada  
 \* Tangram  
 \* TV Júnior  
 \* Cavaleiros Zodíaco  
 \* As Aventuras de Midnight Hill  
 \* Moeda da sorte  
 11.35 - Eucaristia Dominical  
 12.30 - 70 x 7  
 13.00 - Notícias  
 13.05 - A Menina do Futuro (Ep.º 5)

13.30 - Top +  
 14.05 - Olha que Dois (6.ª Programa) Convidado: Ant.º Vitorino D'Almeida  
 15.10 - Beverly Hills 90210 (Ep.º 5)  
 16.00 - Matiné: «Herbie um Carocha dos Diabos» (Herbie Rides Again)  
 17.20 - Sons do Sol (Ep.º 6)  
 18.10 - Chefe mas pouco (Ep.º 20)  
 18.50 - Preço Certo (6.ª Sessão)  
 19.55 - O Tempo  
 20.00 - Jornal de Domingo  
 20.30 - Desenhos Animados / Boa Noite  
 20.40 - Felicidade (Epis.ºs 7 e 8)  
 22.10 - Casa Cheia (30.ª Sessão)  
 22.50 - Grande Área  
 00.20 - Conversa fiada  
 01.30 - Encerramento

**TV2**

**Sexta-feira**

08.45 - Mira Rádio  
 09.00 - Abertura Videotexto  
 11.30 - Que Família! (Ep.º 30)  
 11.55 - Informação  
 12.00 - Infantil:  
 \* Zorro  
 \* Naturimage  
 \* Hora de Sonho  
 \* O Bazar do Tio Ivo  
 12.50 - John Ross (Ep.º 3)  
 13.15 - Cheers, Aquele Bar (Ep.º 30)  
 13.40 - Euronímias  
 Inclui:  
 «Music Across America» (Ep.º 5)  
 14.40 - TV2 Informação  
 14.45 - Agora, Escolhal (1.ª e 2.ª Parte)  
 Bloco A: «Missão Impossível»  
 Bloco B: «A Lei das Ruas»  
 16.00 - TV2 Informação  
 16.05 - O Tempo  
 16.10 - Odisseia Animal (Ep.º 6)  
 17.00 - Chá das 5  
 18.00 - Vira o Vídeo  
 18.45 - TV2 Informação  
 18.50 - Rotações  
 19.50 - TV2 Informação  
 19.55 - Hitler à Venda (Ep.º 5 e últ.)  
 20.55 - O Tempo  
 21.00 - Jornal das Nove  
 21.30 - RTP / Financial Times  
 21.35 - Bolsa  
 21.40 - Barriga de Aluguer (Ep.º 30)  
 22.30 - TV2 Informação  
 22.35 - Interiores (4.ª Prog.)

Convidado: Dr. Mota Amaral  
 23.20 - TV2 Informação  
 23.35 - Cine Estúdio: «A Linda Ditadora» (Take Me Out To The Ball Game)  
 01.00 - Outras Músicas (Ep.º 4)  
 02.00 - Encerramento da Emissão

**Sábado**

08.00 - Abertura  
 08.02 - Caminhos  
 08.30 - Novos Horizontes  
 09.00 - Universidade Aberta  
 11.35 - Cine-Sábado: «Como Conquistar um Sogro» (Father Come Too)  
 13.30 - Compacto Telenovela: «Cinzas»  
 15.55 - TV2 Informação  
 16.00 - TV2 Desporto  
 21.55 - O Tempo  
 22.00 - Jornal Nacional  
 22.35 - Salomé (Ep.ºs 11 e 12)  
 00.20 - TV2 Informação  
 00.25 - Força de Elite (Ep.º 6)  
 01.25 - Contradições  
 02.25 - Encerramento da Emissão

**Domingo**

08.00 - Abertura  
 08.02 - Desenhos Animados  
 08.30 - Clássicos: «As Crónicas de Marte» (Ep.º 6)  
 09.00 - Tudo Menos Isso (Ep.º 5ª)  
 09.30 - Regiões  
 10.30 - Forum Musical  
 11.30 - Gente da Frente:  
 \* Splash  
 \* Era Uma Vez o Espaço  
 \* Gemini Factor  
 13.00 - Viagens (Ep.º 5)  
 13.30 - Realce  
 14.00 - Marés Vivas Ep.º 19)  
 15.00 - TV2 Desporto Futebol: «Boavista / Sporting»  
 21.45 - Palavra Puxa Palavra (6.ª Sessão)  
 22.25 - O Tempo  
 22.30 - Jornal Nacional  
 23.00 - No Cumprimento do Dever (Ep.º 2)  
 24.00 - Noite de Cinema: «Escândalo na Presidência» (Le Bon Plaisir)  
 01.45 - Tauromaquia (Últ. Prog.)  
 02.15 - Encerramento da Emissão

**Estrutura permanece em Espinho**  
**FILMES DO CINANIMA**  
**EM ESMORIZ**

Esmoriz está definitivamente confirmado, como local de exibição do Cinanima 92, cujo programa engloba 94 filmes a concurso ( recorde do festival), e as retrospectivas (num total de cinco, subordinadas aos temas: Premiados 91; Mostra Will Vinton, EUA; Seleção de filmes do português Servais Tiago; Cinematografia chinesa e Pontos Altos da Animação Britânica - 1899 - 1974).

Uma decisão difícil, mas que segundo a palavra dos organizadores, "tomar a decisão de adoptar a sala de cinema do Esmoriztur não significa um divórcio com Espinho. Ou seja, se Espinho não tem sala de cinema a culpa não é da organização do Cinanima e, portanto, nada mais tinha a fazer senão procurar alternativas. Estas, estão tomadas desde Março deste ano, quando o fecho de portas a possibilidade de realizar totalmente o certame em Espinho se começou a adivinhar."

E argumentam ainda: "Perante hipóteses como o Porto e Gaia, porquê Esmoriz?", ao que se responde com a possibilidade de não perder qualidade em termos de sala, mesmo aqui ao lado, mantendo na nossa cidade o corpo organizativo, as receitas em termos hoteleiros, enfim tudo o que o Cinanima trouxe durante 16 anos a Espinho.

Esclarecem por outro lado, que, "embora este arrastar da situação tenha trazido alguns momentos de ansiedade entre quem durante o ano inteiro espera que Novembro chegue, nunca houve qualquer tipo de conflito directo, com a Câmara Municipal de Espinho, co-organizadora do Festival. Pesa, isso sim, que ao esforço demonstrado pela autarquia ao apresentar a proposta de viabilização do ilegal cinema S. Pedro, não tenha correspondido, em boa vontade e colaboração, os responsáveis pela aquela estrutura."

Exteriormente a estas questões, saude-se a presença no certame, de personalidades como Quino, um nome grande da banda desenhada mundial, mais concretamente o criador da irreverente Mafalda.

**"ESCAPELADA DO RESTO"**  
**EM S.FÉLIX DA MARINHA**

O Centro de Recreio Popular de S. Félix da Marinha tem realizado ao longo dos anos, diversas actividades de raiz popular, pelo que, uma vez mais, no próximo sábado dia 24 de Outubro, pelas 21 horas, leva a efeito a reconstituição de uma "Escapelada do Resto" com festa.

Tendo por cenário, a casa de um conhecido lavrador, residente no lugar de Sanfins, freguesia de S. Félix, o programa anunciado inicia-se com a escapelada, com cantares tradicionais deste tipo de trabalho rural. Depois pelas 22 horas, haverá distribuição de castanhas, bolo quente e vinho "americano", aquecendo o ambiente para as danças regionais e canções ao desafio, numa festa que promete, e que para além da organização do Rancho Folclórico de S. Félix da Marinha, tem o apoio técnico da Federação do Folclore Português.

**TRESPASSE**

Um estabelecimento em Espinho com boa localização. Contactar:

Telef. 764 56 43 - 764 07 76

**Casal estrangeiro com criança, precisa EMPREGADA DOMÉSTICA INTERNA (Ovar)**

Menina ou senhora com responsabilidade. Pede-se referências. Tratamento familiar em casa de respeito. Folgas a combinar. Telef. 721991.

**PARA BOUTIQUE EMPREGADA**  
**SUPER M F**  
 Rua 8 n.º 619 • Telef.: 72 68 90

**PRECISA-SE VENDEDORES PARA A ZONA DE ESPINHO**  
 - Boa apresentação  
 - Viatura própria  
 Oferece-se ordenado base e boas condições.  
**Contactar telef. 72 87 60**

**AÇÕES DE FORMAÇÃO DE APERFEIÇOAMENTO PROFISSIONAL**  
 OUTUBRO - NOVEMBRO - DEZEMBRO/92  
 EM REGIME PÓS-LABORAL

— COMANDOS NUMÉRICOS	( 60 H ) *
— CARPINTARIA MARCENARIA	(120 H ) *
— INGLÊS COMERCIAL	( 80 H )
— CÁLCULO FINANCEIRO COMERCIAL	( 60 H )
— DOCUMENTAÇÃO COMERCIAL	( 40 H )
— INICIAÇÃO À INFORMÁTICA	(100 H )
— TRATAMENTO DE TEXTO	( 40 H )
— BASE DE DADOS - DBASE	( 60 H )
— FOLHA DE CÁLCULO - LOTUS	( 60 H )

(\*) Acções subsidiadas

**OBJECTIVOS**  
 Proporcionar aos profissionais em actividade, o aperfeiçoamento e/ou aquisição de novos conhecimentos.

**DESTINATÁRIOS**  
 Todos os profissionais em actividade, ou em situação de desemprego há menos de 1 ano.

**LOCAL**  
 Centro de Formação Profissional de Rio Meão (Feira).

**INFORMAÇÕES E INSCRIÇÃO**  
 Contacte o Centro de Formação Profissional de Rio Meão (Feira) (Telef. 056 - 781904)

**VENDEM-SE APARTAMENTOS T2 RUA 36 ESPINHO**  
 Com fogão de sala, vídeo-porteiro, antena parabólica, garagem com comando  
 Informa no local ou Rua 19, n.º 1158 r/c  
**Telefone 728573**

**VENDE-SE ESTABELECIMENTO**  
 COM 66,8 M2 E ARRUMOS  
 COM 8,10 M2

**EDIFÍCIO PALMEIRAS**

**LOJA 3 - RUA 8 - ESPINHO**  
 Contactar de 2.ª a 6.ª-feira  
 das 9 às 12 e das 14 às 18 horas  
**Telefone: 721575**



O governador civil de Aveiro, dr. Gilberto Madail, almoçou no domingo com a direcção e comando dos Bombeiros Voluntários de Espinho

# "VOLUNTÁRIOS DE ESPINHO" E "LIGA" COMEMORARAM ANIVERSÁRIOS

Duas instituições de utilidade pública celebraram em Espinho no passado fim de semana os seus aniversários em ambiente, simultaneamente, de festa e solenidade: a Associação dos Bombeiros Voluntários de Espinho e a Liga dos Combatentes.

Para a festa dos bombeiros deslocou-se a esta cidade o governador Civil de Aveiro, Gilberto Madail, que viria a presidir às cerimónias. Participou, inclusive, num almoço de confraternização, juntamente, como é óbvio, com o comando e direcção da corporação.

Relativamente à Liga dos Combatentes o ponto alto do programa foi a cerimónia da colocação de flores na base do Monumento aos Mortos, situado em frente à Igreja Matriz a qual foi protagonizada pelo general Altino de Magalhães, presidente da Liga, que se fazia acompanhar pelo comandante da Região Militar do

Norte, comandante do Regimento de Engenharia de Espinho e de outras entidades civis e militares.

A cerimónia teve a assistir uma pequena multidão que escutou em recolhimento, quer as palavras de evocação e o toque de silêncio e continência pelos cornetins do REE.

A cerimónia teve a assistir uma pequena multidão que escutou em recolhimento, quer as palavras de evocação e o toque de silêncio e continência pelos cornetins do REE.



Cerimónia de deposição de flores no monumento da Liga dos Combatentes no Largo da Igreja

## COMUNISTAS DE ESPINHO PREPARAM-SE PARA O CONGRESSO

Os militantes do Partido Comunista Português (PCP) vão prosseguir no próximo fim de semana com a discussão dos três documentos fundamentais (Projecto de Teses e Projectos de Alteração do Programa e dos Estatutos do Partido) que irão ser apresentados ao XIV Congresso de Dezembro próximo no Pavilhão dos Desportos de Almada.

A primeira das reuniões teve lugar em Anta e seguir-se-lhe as de Espinho (na sexta-feira, dia 23 às 21h30), de Silvalde (no sábado, às 16 horas) e de Paramos (no dia 29 às 21h30). Os três delegados da Concelhia de Espinho ao Congresso serão eleitos numa Assembleia Plenária a realizar no dia 13 de Novembro.

# PARA VIVER NO MELHOR DE ESPINHO, QUAL É A OPÇÃO?

### ASSINALE A CARACTERÍSTICA PRINCIPAL DA HABITAÇÃO QUE QUER PARA SI.

- Habitação T2, T3 e T4 com ótimas áreas.
- Localização na principal rua da zona residencial de Espinho.
- Junto ao Liceu de Espinho.
- Edifício próximo da melhor zona comercial e de lazer da cidade.
- Átrio de entrada em mármore vidro.
- Amplas salas.
- Cozinha mobilada.
- Quartos de banho com móveis e acessórios.
- Instalação de TV - satélite em toda a habitação.
- Rede de gás.
- Vídeo-porteiro.
- Arrecadações.
- Caixilharia de alumínio termolacado.
- Garagens com portão automático de abertura por comando.
- Todas as respostas anteriores.

Facilidades de entrada e financiamento garantido.

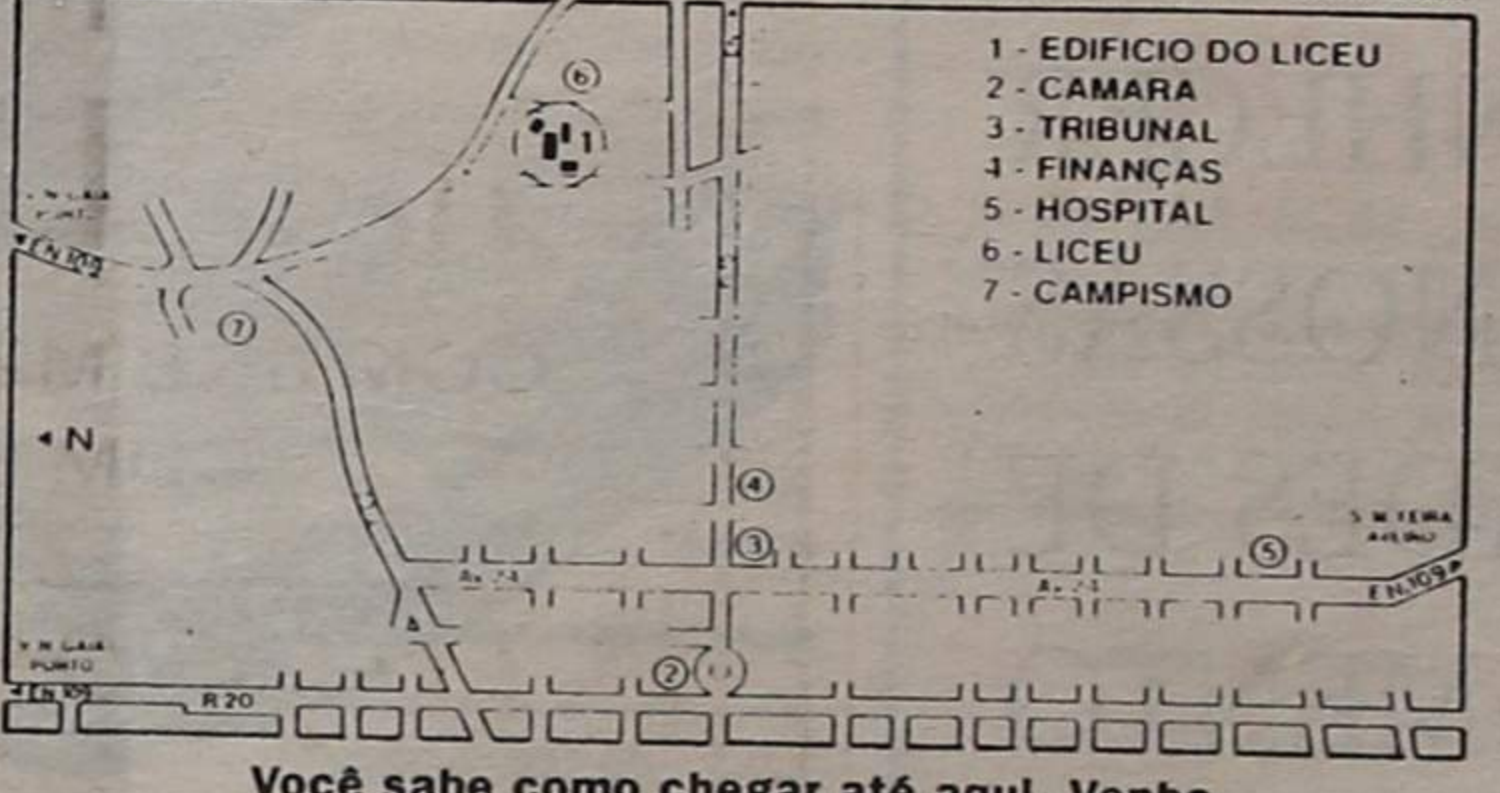

Você sabe como chegar até aqui. Venha.

PROMOÇÃO E CONSTRUÇÃO

**Edifício do Liceu** **TURISFIM**

Apartado 20 Mouselos  
4539 LOUROSA CODEX  
Tel.: (02) 7641813 - Fax: (02) 7642511  
Telex: 25768 INF P

VISITE O STAND DE VENDAS TODOS OS DIAS, INCLUSIVE AOS SÁBADOS E DOMINGOS.

Aprovado pela Assembleia Municipal

# 1,2% PARA A CONTRIBUIÇÃO AUTÁRQUICA

Continuaram as reuniões da 4ª sessão da Assembleia Municipal que iniciou os trabalhos a 28 de Setembro.

Na última, na 2ª feira passada, foram discutidos e votados dois documentos do período «Antes da Ordem do Dia», duas moções, uma do PS e outra da CDU e foram discutidas e votadas três propostas referentes a outros tantos valores propostos para taxa da contribuição autárquica.

Em discussão apareceram na Assembleia três propostas, sendo a primeira a da Câmara, de 1,3%, aprovada em reunião do executivo de um de Setembro último por maioria com os votos favoráveis do presidente, de Elsa Tavares e de José Fonseca (voto de qualidade do presidente) e com votos contrários de Rolando de Sousa e Rosa Maria Albernaz que contrapuseram a taxa de 1,2% e de Casal Ribeiro que propôs 1,1% e as duas restantes do PS e da CDU nos valores que os seus vereadores haviam defendido na Câmara.

A discussão na Assembleia não teve a vivacidade habitual e nem se avançou com uma boa argumentação porque - e os vogais intervenientes na discussão reconheceram-no - se estava peran-

te uma situação semelhante à do ano anterior.

Do que foi dito retiramos algumas passagens mais significativas das primeiras intervenções de cada partido.

Carlos Gaio (PS) - *«Num momento em que se registam grandes turbulências não me parece oportuno agravar a carga fiscal, daí que ache aceitável aprovar a taxa do ano passado...»*.

Jorge Carvalho (CDU) - *«A contribuição autárquica é um imposto cego e injusto porque paga o que tem e o que não tem. Custa-me ver sobrecarregar as pessoas que estão empenhadíssimas em pagar o seu andar ou a sua habitação...»*.

Correia de Araujo (CDS) - *«Penso que por vezes é difícil conciliar*

*os interesses da Câmara com os interesses dos cidadãos. Como tenho dúvidas de que se ao cidadão lhe fosse dada a possibilidade de escolher entre 1,1 e 1,3% não escolheria o valor mais baixo, mesmo que os interesses da Câmara aconselhassem a taxa mais elevada, optamos pela solução intermédia de 1,2% como um mal menor...»*.

Ricardo Catarino (PSD) - *«A contribuição autárquica é dedutível no IRS. O dinheiro, de qualquer forma, sai do bolso dos contribuintes. Ou vai para o Estado ou vai para a Câmara...»*.

Informamos o leitor - porque ouvimos essa explicação na Assembleia - que a diferença entre 1,1% e 1,3% na Contribuição Autárquica corresponde grosso modo a 40 mil contos.

Cada décima percentual vale 20 mil contos a mais ou a menos no bolso dos contribuintes ou nos cofres da Câmara.

## NÃO, À MOBILIDADE DE FERIADOS

Quanto aos documentos da «antes da ordem do dia», também eles não

deram para «aquecer» o debate.

A moção da CDU, intitulada de «Feriados e Dias Santos» pretendia que a Assembleia se preocupasse com a forma como o governo pretende regular os feriados e dias santos e deliberasse manifestar a sua discordância perante tais alterações nomeadamente o tornar móveis os feriados de 25 de Abril, 5 de Outubro e 1 de Dezembro.

O argumento de Jorge Carvalho, primeiro subscritor da moção foi o de que *«há datas que se comemoram pelo valor histórico que contêm e separar a comemoração da data é retirar-lhe todo o seu significado»*.

Enquanto que o PS alinhava na mesma ideia, Ricardo Catarino do PSD entendeu que se não devia confundir feriado com comemorações e que a mobilidade de alguns feriados tinha em vista acabar com as «pontes».

«Comemorar é comemorar, feriado é feriado» - foi, em resumo, o pensamento desenvolvido pelo vereador «psd».

A votação espelhou as posições: 13 votos a favor, 7 contra e três abstenções, pelo que a moção deverá ser enviada ao Governo.

## POLÍTICA CULTURAL

A segunda moção intitulada de *«Incoerências da Política Cultural veio à Assembleia pela «mão» do partido socialista e consubstanciava-se em três «lamentos» (o corpo da moção) que tinham como ponto de partida a decisão do executivo em aproveitar as instalações do Matadouro para um espaço museológico e cultural»*.

Pretendia o PS que a Assembleia registasse o facto com alguma perplexidade e tomasse pública posição no sentido de:

- «Lamentar o carácter provisório da decisão que remete funções culturais e turísticas para um espaço sem características adequadas, destituído de valor patrimonial e sem qualquer espécie de enquadramento urbanístico»;

- «Lamentar que a estratégia cultural do município incorra em incoerências desta natureza, deixando que imóveis de valor estimativo incalculável se degradem assustadoramente, como são exemplos paradigmáticos edifícios como a fábrica

Brandão Gomes e o Palacete da Pena»;

- «Lamentar a ausência de uma política de equipamentos culturais e de salvaguarda do património, que soluções deste teor não conseguem, de modo algum, colmatar».

A vereadora Elsa Tavares responsável pelo pelouro da Cultura e visada, indirectamente, nesta moção não compareceu por motivos de saúde mas enviou uma carta explicativa que Ferreira de Campos leu à Assembleia.

Como achamos que, desta forma o debate ficou meio coxo, passámos por cima das diversas intervenções e noticiámos que as dois últimos «lamentos» foram aprovados por 14 votos a favor, 4 contra e 4 ou 5 abstenções.

**Nota: Lamentavelmente não conseguimos identificar quem votou e como votou por nos situarmos no fundo da sala com os vogais de costas.**

Essa dificuldade tornou-se nos mais incómoda nesta reunião em que o número de vogais presentes (24) quase nunca respondeu ao número de votos expressos.

DESDE 27.000\$00/MÊS\*  
OU 264.000\$00\* ENTRADA (seguro incluído)  
PODE TER O SEU PEUGEOT 106

VENHA  
CONHECER  
AS NOSSAS  
FACILIDADES DE  
PAGAMENTO



Manuel Coutinho Saraiva, Lda

Stand (056) 686061 • Oficinas (056) 999015/6 • Telefax (056) 999600 • Oliveira de Azeméis

Filiais: Espinho - 724309 • Vale de Cambra - 464041 • Sta. M. Feira (Areal) - 312407 • S. João da Madeira - 29475

Exclusivamente Peugeot /Umm

\* Válido só para viaturas em stock



# CERCIESPINHO E OS SEUS PROBLEMAS NA PALAVRA DO SÓCIO NÚMERO 1

Desde há quanto tempo está ligado à Cerciespinho e como surgiu esse envolvimento?

Estou ligado à Cerciespinho desde a sua fundação. Sou o sócio nº 1, não por ser melhor que os outros, mas pelo simples facto de me chamar Alberto.

Desde que o Dr. Leonardo Coimbra fundou a obra "contra a crueldade e abandono das crianças" na Senhora da Hora, fiquei ligado aos deficientes, colaborando com ele (mais a nível de material didáctico), sem fazer parte integrante da instituição, por volta de 65 ou 66, já lá vão muitos anos.

A Cerciespinho começou a funcionar em que ano?

A Cerci foi fundada em 1976, aparecendo através das Associações de Pais das escolas primárias, que fizeram um levantamento das necessidades do concelho, verificando que havia muitas crianças fechadas em casa, sem apoio nenhum e sem ir à escola.

Nasceu como Cerci, pois na altura tinha aparecido esse movimento, embora já estivessemos para passar a associação.

A implantação em termos práticos foi muito difícil?

Foi uma luta bastante difícil, que teve um grande apoio do presidente da Câmara da altura, o sr. Bárto, dedicando-se incansavelmente à formação da Cerci.

O que representou a nível concelhio e nacional, no aspecto da saúde mental, a criação da estrutura Cerci?

A deficiência é um mal universal, independentemente da evolução de cada país, mas fundamentalmente, no nosso caso, até meados de 1975, o deficiente tinha muito pouco apoio, havia a Associação Portuguesa dos Pais e Amigos do Deficiente Mental, e pouco mais, sentindo-se uma grande necessidade em muitos concelhos. Pense-se nos problemas que provoca um miúdo destes, dia após dia, principalmente um deficiente profundo, implicando a necessidade de apoio.

Pensavamos até, em criar outro tipo de estrutura, de apoio aos pais (o que faremos futuramente) possibilitando através de um tipo de lar, em caso de doença ou outra impossibilidade, tomar conta durante determinado período de tempo, da criança deficiente. O grande trabalho destas instituições, é a sua integração social, pois temos miúdos que são capazes de aprender um ofício, de executar um trabalho ganhando dinheiro, o que é muito importante.

De um modo genérico como funcionam internamente? Quais as áreas privilegiadas de acção?

A nossa acção divide-se em três grandes áreas: área de aquisição dos conhecimentos básicos (necessidades básicas, como vestirem-se, lavarem-se, etc), área escolar (aprenderem a escrever o seu nome, p.ex.)

**3 minutos de conversa**

e paralela a esta, a orientação profissional (se tiverem capacidade, terão formação profissional), o que não acontecendo dará lugar a uma actividade ocupacional, em que uns, pela sua capacidade serão capazes de fazer trabalho rentável, e outros, que não sendo capazes de nada, têm de ser ocupados com alguma coisa (nem que seja a rasgar papel).

Considera as instalações actuais, capazes de dar uma resposta cabal e eficaz às solicitações com que deparam quotidianamente?

O nosso grande problema é de facto, a falta de instalações, pois as actuais são muito fracas e adaptadas. Temos um terreno na Idanha, onde vamos construir, existindo já um projecto que estamos a discutir com as entidades que têm de subsidiar a realização da obra. Existe o problema de terem achado o projecto demasiado oneroso, mas queremos umas instalações condignas da cidade, e a faltar dinheiro teremos que fazer alguns sacrifícios para o conseguir.

Qual o grau de preparação e habilitação específica do quadro de pessoal existente?

Ora bem, esta casa tem treze professores destacados pelo Ministério da Educação, dos quais três do ensino primário, uma educadora de infância, dois de educação visual, dois de educação física e um de educação musical. Temos ainda sete vigilantes, que são auxiliares pedagógicas do ensino especial, oito monitores, de serralharia, marcenaria, carpintaria e formação doméstica, além de três funcionárias de limpeza, três de secretaria, um psicólogo, uma assistente social e dois terapeutas, é muita gente... Aliás, o rela-

cionamento entre todos é óptimo.

Neste momento quantas crianças frequentam a Cerci?

Nada menos de 102, divididas por todas as áreas que já mencionei.

A nível orçamental com que apoios e ajudas contam?

A Cerciespinho conta com os apoios seguintes: o Ministério do Trabalho paga-nos os monitores, os professores são pagos pela sua escola de origem, as auxiliares pedagógicas são pagas pelo Ministério da Educação (e os 21% da previdência pela instituição, o mesmo se passando com os psicólogos e terapeutas), a assistente social é encargo da casa, assim como pessoal de limpeza, condutores, etc. Além disso, o Centro Regional de Segurança Social dispense uma verba mensal por cada aluno, e com esse dinheiro, assim como de instituições de Espinho, como Câmara, Solverde, Lions, Rotários, conseguimos sobreviver sem grandes razões de queixa, pois quando pedimos somos apoiados.

Será que é preciso ter um espírito especial, mais solidário, para integrar uma instituição como esta?

A princípio, algumas pessoas que entram nesta área de trabalho ficam chocadas, mas é muito mais gratificante, no fundo, trabalhar com este tipo de ensino. Sinto-me mais útil!

Acha que a sociedade em geral, está hoje mais aberta a enfrentar e apoiar a integração dos deficientes?

Por todos estes anos que tenho de experiência, noto que se fala bastante actualmente do problema, fazendo com que o Estado dê outro apoio a esta área, não tanto quanto seria desejável, mas há uma evolução notória.

Gosta da cidade em que vive?

Gosto imenso de Espinho. É uma cidade pequena que tem tudo, onde se vive com muita comodidade, é um privilégio viver aqui.

Sente que tem havido uma evolução, principalmente na qualidade de vida dos cidadãos?

Quanto a mim tem melhorado, embora a nível cultural isso não aconteça. Antigamente, porque me é dado a observar, Espinho era mais rico culturalmente.

Na sua perspectiva pessoal, quer apontar alguns defeitos e virtudes do espaço urbano em que estamos inseridos?

É um bocado difícil... Socialmente Espinho é

uma terra que tem algumas carências, mas se a compararmos com outras cidades, até mais antigas, é difícil de dizer...Perdemos uma casa de espectáculos, (o que foi um crime, deixar "fugir" o Teatro S. Pedro), que dificilmente será substituído, a não ser por uma entidade pública, porque as privadas não se interessarão por certo. Repare que nós, estamos a ir todos os anos para o Carlos Alberto, no Porto, para fazer o espectáculo de ballet que a Académica nos oferece, com gastos adicionais desnecessários.

O que entende pela palavra bairrismo?

O bairrismo quando doentio é mau, por isso gosto de o comparar com a metologia da Igreja Católica, se reparar as obras feitas pela instituição católica são muito sólidas, bem pensadas, leve o tempo que demorar, ao invés do tipo de bairrismo que mencionei, apenas baseado na promoção pessoal, da obra inútil e comezinha...

No seu entender os órgãos de comunicação social, nomeadamente a televisão, dão o devido relevo aos problemas dos deficientes?

Existe um programa chamado "Novos Horizontes", mas falarmos e mostrarmos muito os deficientes, não resolve o problema, seria mais necessário diálogos sobre a maneira de evitar a deficiência, os porquês.

Qual a sua opinião sobre o novo canal de TV, ou seja a SIC?

Não noto grande diferença, infelizmente para mim, foi uma decepção.

Mas concorda que o surgimento dos canais privados pode beneficiar o telespectador?

Pensava que sim, mas para já ainda não vi nada...

Que expectativa lhe desperta o futuro canal da Igreja?

A Igreja através da Rádio Renascença trouxe um carisma benéfico para a rádio, se o critério for o mesmo na televisão, penso que será útil.

Como gosta de preencher os seus tempos de lazer?

Gosto muito de passear e ficar em casa a ler.

Para terminar gostava que nos evocasse um episódio especialmente gratificante, que tenha ocorrido nesta casa ou relacionado com a sua vivência...

Uma coisa muito bonita e agradável que me aconteceu aqui, relaciona-se com a nossa pretensão de muitos anos, para conseguir um terreno, até que um dia, me aparece o Padre Moura

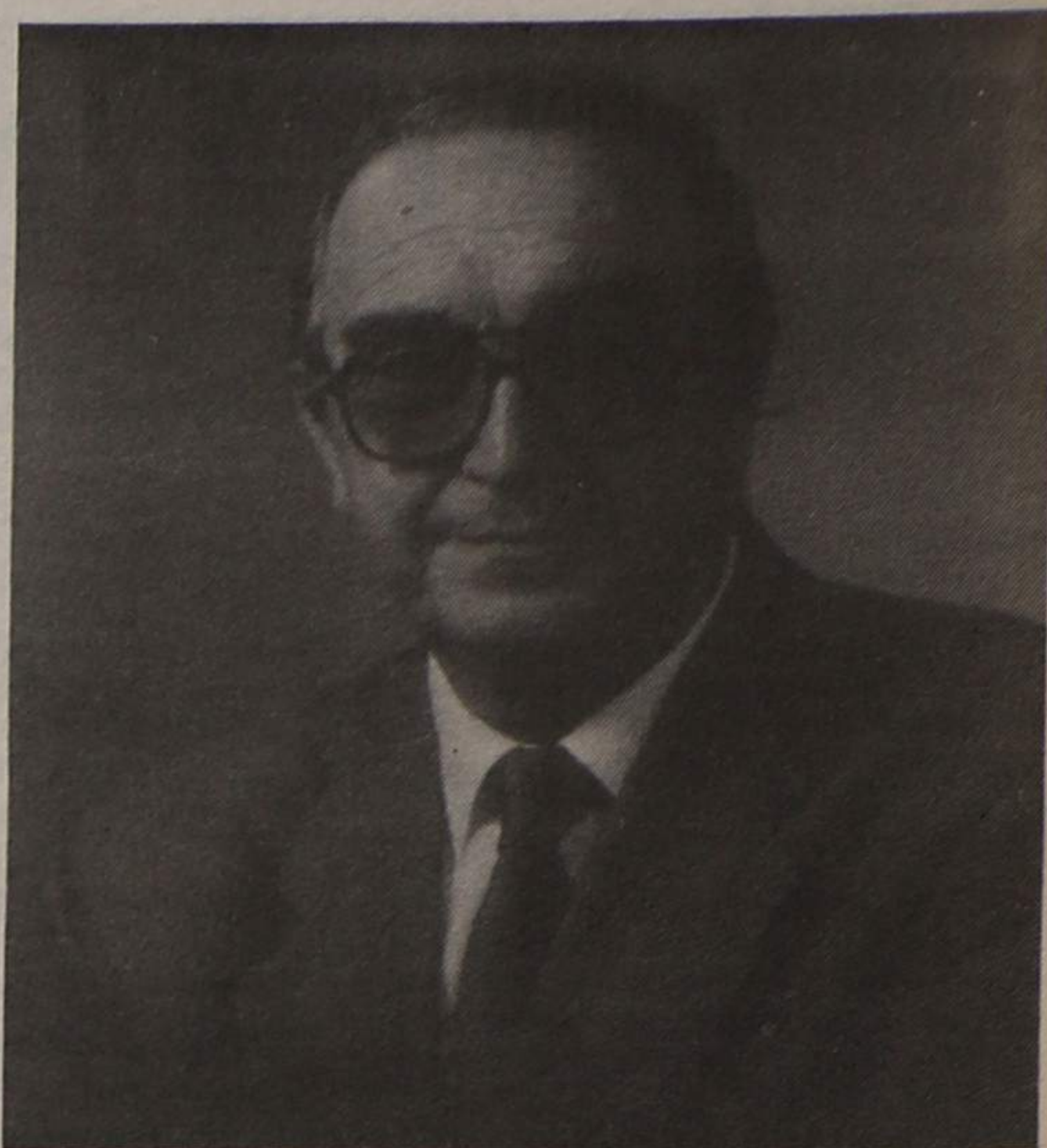

Nome: Alberto Pereira Lopes

Data de nascimento: 16 de Outubro de 1931

Natural: Espinho

Estado civil: Casado. Dois filhos

Profissão: Professor de Trabalhos Manuais na Escola Preparatória Sá Couto (destacado há alguns anos na Cerciespinho)

no escritório, dizendo: "Sente-se numa cadeira, para você não cair redondo! Tem um terreno de 10.000 m2 na Idanha, que a D. Margarida Pinto Brandão, oferece à Cerciespinho pa-

ra construir as futuras instalações!"

Foi uma grande e agradável notícia, um episódio que nunca esquecerei, ocorrido quatro anos atrás.

R.A.

**VENDE-SE**

**LOTE TERRENO**

P/ moradia 4 fr.

Zona Urbanizada

**72 10 41**

(das 17 às 21 horas)

**ALUGAM-SE ESPINHO**

T1 LUXO C/ MOBÍLIA ... 80 C.

T2 C/ GARAGEM, PARABÓLICA

E V. PORTEIRO ..... 80 C.

T2 C/ GARAGEM, MOBÍLIA,

JUNTO À PRAIA ..... 100 C.

T3 C/ GARAGEM ..... 100 C.

T5 C/ MOBÍLIA ..... 80 C.

☎ 72 22 75 ☎

## FRANCHISING

Empresa sólida, implementada sobretudo na área de Lisboa e em fase de expansão, pretende criar Rede de Lojas a nível nacional, em regime de FRANCHISING.

Especializados no Comércio de Aves e com grande experiência nesta área as nossas linhas de produtos (PRONTO A COMER E PRONTO A COZINHAR) são garantia de sucesso para quem possua PODER DE INICIATIVA E DINAMISMO.

**NECESSITARÁ PARA PODER FAZER PARTE DA NOSSA EMPRESA DE:**

Loja com cerca de 100 m2 em local apropriado (ZONA DENSAMENTE POVOADA OU SÍTIO DE GRANDE PASSAGEM). Disponibilidade de investimento entre nove e quinze mil contos.

**DAMOS GARANTIAS DE:**

Formação Profissional.  
Know-How Qualificado.  
Assistência técnica permanente.

RESPOSTAS AO APARTADO 5262 1707 LISBOA CODEX REF.: 905

**PRECISA-SE**

**SERRALHEIRO**

De cunhos e cortantes muito competente, para metalúrgica em Espinho  
Tempo inteiro ou part-time  
Ordenado e condições a combinar  
Resposta ao n.º 14532 deste jornal.

**JUNCAL**

T2 • T3 • T4 RECUADO

COM GARAGEM, PARABÓLICA  
E VÍDEO PORTEIRO

Desde 11.250 C.

COMERCIALIZAÇÃO:

**DÚPLEX**  
IMOBILIÁRIA, LDA.

RUA 30, N.º 1017  
ESPINHO

☎ 722275 - 724246 ☎

«Defesa de Espinho» - 3160 - 1992/10/22

# MEDIMAGO PROPRIEDADES, LIMITADA

Conservatória do Registo Comercial de Espinho, N.º de Matrícula 00882/92.09.21, N.º de Identificação de Pessoa Colectiva, N.º de Inscrição 01, N.º e data da apresentação Ap. 01/92.09.21.

Maria Isabel Paquete Torres Soares, 2.ª Ajudante da Conservatória do Registo Comercial de Espinho, certifico que por Manuel Gomes de Oliveira e Maria Ângela Marques Ferreirinha Amador Oliveira, casados na comunhão geral e Nuno Alexandre Ferreirinha de Oliveira, foi constituída a sociedade em epígrafe que se rege pelo seguinte contrato:

1.º

A sociedade adopta a denominação «MEDIMAGO - PROPRIEDADES, LIMITADA» e tem a sua sede na Rua 14, n.º 781, nesta cidade de Espinho.

§ único - Por simples deliberação da gerência, pode ser mudada a sede social dentro do mesmo concelho ou para concelhos limítrofes e criadas ou encerradas sucursais, filiais, agências ou outras formas de representação social, mediante autorização prévia da Inspeção Geral de Finanças.

2.º

O seu objecto é a actividade comercial de mediação na compra e venda de bens imóveis.

3.º

O capital social, integralmente

realizado em dinheiro, é de UM MILHÃO DE ESCUDOS, e corresponde à soma de três quotas, sendo duas de quatrocentos mil escudos, uma de cada um dos sócios Manuel Gomes de Oliveira e Maria Ângela Marques Ferreirinha Amador Oliveira, e outra do sócio Nuno Alexandre Ferreirinha de Oliveira de duzentos mil escudos.

4.º

A gerência da sociedade, dispensada de caução e com ou sem remuneração, conforme vier a ser deliberado em assembleia geral, pertence a todos os sócios, que desde já ficam nomeados gerentes.

É sempre necessária a assinatura conjunta de dois gerentes para obrigar a sociedade em todos os seus actos e contratos a representá-la em juízo activa e passivamente. Para os actos de mero expediente é suficiente a assinatura de qualquer um dos gerentes.

5.º

1.º - A divisão e a cessão de quotas entre os sócios é livre. Para estranhos depende do consentimento da sociedade, tendo os sócios não cedentes o direito de preferência.

Caso não estejam interessados na aquisição da quota, quer a sociedade, quer os sócios não

cedentes, a mesma pode ser vendida a estranhos. Para tal, deverá o sócio cedente comunicar, quer à sociedade, quer aos seus consócios, o valor da quota a ceder, as condições de venda e bem assim a identificação do possível comprador. Quer a sociedade quer os sócios não cedentes deverão pronunciar-se sobre o assunto, comunicando a respectiva decisão, no prazo máximo de trinta dias.

2.º - Em caso de arresto ou penhora de qualquer quota, a sociedade pode amortizá-la.

3.º - Por morte de qualquer sócio os herdeiros do falecido deverão nomear um de entre si que a todos represente na sociedade enquanto a quota se mantiver indivisa.

6.º

As assembleias gerais serão convocadas por cartas registadas, dirigidas aos sócios, com quinze dias de antecedência pelo menos, salvo nos casos em que a Lei exija outra forma de convocação.

Está conforme o original. Contém 4 folhas.

Conservatória do Registo Comercial.

Espinho, 28 de Setembro de 1992.

A Ajudanta,

Maria Isabel Paquete Torres Soares

«Defesa de Espinho» 3160 - 1992/10/22

# LOUREIRO, RIBAS & OLIVEIRA, LIMITADA

Conservatória do Registo Comercial de Espinho N.º de Matrícula 0085/92.09.29, N.º de Identificação de Pessoa Colectiva 502 285 664, N.º de Inscrição 06, N.º e data da Apresentação Ap. 04/92.09.29.

Maria Isabel Paquete Torres Soares, 2.ª Ajudante da Conservatória do Registo Comercial, certifico que em relação à sociedade em epígrafe foram alterados: o corpo do art.º 1.º, o art.º 3.º e o art.º 7.º, tendo sido eliminados os parágrafos deste, e, em consequência, ficou o respectivo contrato com a seguinte redacção:

PRIMEIRO - A sociedade adopta a firma «LOUREIRO, RIBAS & OLIVEIRA, LIMITADA», tem a sua sede na Rua Sessenta e Dois, setecentos e quarenta e dois, primeiro, direito, nesta cidade de Espinho, com início a partir da data da sua constituição.

TERCEIRO - O capital social, integralmente realizado em dinheiro, é de quatrocentos mil escudos e corresponde à soma de quatro quotas de cem mil escudos cada uma, pertencendo a cada um deles AMADEU MATOS CARDOSO LOUREIRO e PAULA CRISTINA DE OLIVEIRA ABRANTES, duas quotas de cem mil escudos cada.

SÉTIMO - A gerência da sociedade, dispensada de caução e remunerada ou não conforme for deliberado em assembleia geral fica afectada ao sócio AMADEU MATOS CARDOSO LOUREIRO, que desde já é nomeado gerente, bastando a sua assinatura para obrigar a sociedade em todos os seus actos e contratos e a representar em juízo activa e passivamente.

O texto do contrato na sua redacção actualizada, ficou depositado na pasta respectiva. Está conforme o original. Contém 2 folhas.

Conservatória do Registo Comercial.

Espinho, 29 de Setembro de 1992.

A Ajudanta,

Maria Isabel Paquete Torres Soares

«Defesa de Espinho» 3160 - 1992/10/22

# BEM-ESTAR E DESENVOLVIMENTO (PORTUGAL) COMÉRCIO DE EQUIPAMENTOS E PRODUTOS ESTÉTICOS, LIMITADA

Conservatória do Registo Comercial de Espinho, N.º de Matrícula 00884/92.09.29, N.º de Identificação de Pessoa Colectiva, N.º de Inscrição 01, N.º e Data da Apresentação Ap. 01/92.09.29.

Maria Isabel Paquete Torres Soares, 2.ª Ajudante da Conservatória do Registo Comercial de Espinho, certifico que por Camille Jean Joseph Salmon e Monique Yvette Heurtebise ou Monique Yvette Heurtebise Salmon, c. na comunhão geral, foi constituída a sociedade em epígrafe que se rege pelo seguinte contrato:

PRIMEIRO

A sociedade adopta a denominação de «BEM-ESTAR E DESENVOLVIMENTO (PORTUGAL) - Comércio de Equipamentos e Produtos Estéticos, Ld.ª», e tem sede na Rua trinta e quatro, número seiscentos e sete, primeiro, direito, em Espinho.

PARÁGRAFO ÚNICO - Por deliberação da Assembleia Geral pode a sede social ser alterada para qualquer outro local do país ou para o estrangeiro, bem como criar sucursais, agências, filiais ou outras formas de representação.

SEGUNDO

A sociedade tem por objecto o comércio de Electroestimuladores neuromusculares e de Ionisadores, bem como a prestação de serviços conexos com estas actividades, e o comércio de produtos

de beleza, de estética, naturais e de primeiros socorros.

PARÁGRAFO ÚNICO - A sociedade poderá adquirir participação noutras sociedades ainda que com objecto diferente, bem como participar em agrupamento complementar de empresas ou por qualquer forma associar-se a outras sociedades mediante deliberação nesse sentido da Assembleia Geral.

TERCEIRO

O Capital social, inteiramente realizado em dinheiro é de quatrocentos mil escudos e corresponde à soma de duas quotas, uma no valor de cento e sessenta mil escudos pertencente à sócia MONIQUE YVETTE HEURTEBISE SALMON, e, outra no valor de duzentos e quarenta mil escudos pertencente ao sócio CAMILLE JEAN JOSEPH SALMON.

QUARTO

A sociedade é administrada e representada por um ou mais gerentes, os quais serão designados em Assembleia Geral, a qual poderá também deliberar sobre a duração dos respectivos mandatos, bem como a sua destituição em qualquer momento, ficando desde já nomeado gerente o Sr. CAMILLE JEAN JOSEPH SALMON.

PARÁGRAFO PRIMEIRO - Para obrigar a sociedade em todos os actos e contratos é

apenas necessária a assinatura de um gerente. PARÁGRAFO SEGUNDO - O exercício da gerência será ou não remunerado, sendo fixada em Assembleia.

QUINTO

A cessão de quotas entre sócios é livre. Contudo a cessão de quotas a estranhos depende sempre do consentimento expresso da sociedade à qual é reservado o direito de preferência em primeiro lugar e aos sócios não cedentes em segundo lugar.

SEXTO

A sociedade poderá amortizar quotas nos seguintes casos:

- Penhora, arresto, arrolamento sobre a quota de um sócio ou qualquer forma de apreensão judicial;
- Cessão de quota sem prévio consentimento;
- Acordo entre a sociedade e o seu titular;
- Exoneração do sócio;
- Morte, falência ou dissolução de sócio;

PARÁGRAFO PRIMEIRO: A amortização será efectuada após deliberação dos sócios tomada em Assembleia Geral ou mediante comunicação recebida pela sociedade através de carta registada dando o consentimento à amortização nos quinze dias seguintes ao conhecimento do facto que originou a amortização.

PARÁGRAFO SEGUNDO: A amortização far-se-á pelo valor da

quota segundo o último balanço aprovado.

PARÁGRAFO TERCEIRO: - A quota amortizada figurará como tal no balanço podendo porém os sócios deliberar nos termos legais a correspondentemente redução do capital ou o aumento do valor das restantes quotas ou ainda a criação de uma ou mais quotas de valor nominal compatível para alienação a sócios ou terceiros.

SÉTIMO

Falecendo um sócio a sua quota será transmissível aos seus sucessores que nomearão entre si um representante comum, se a sociedade não preferir nos sessenta dias posteriores à comunicação do óbito, adquirir a quota ou fazê-la adquirir por terceiro.

PARÁGRAFO ÚNICO: O preço de aquisição da quota será o valor dessa quota que resultar do último balanço aprovado à data do óbito.

OITAVO

A sociedade poderá celebrar contratos de suprimento com os sócios nos termos fixados em Assembleia Geral, que deliberará por maioria a autorização para a celebração de tal contrato.

PARÁGRAFO ÚNICO: Os suprimentos serão reembolsáveis no prazo de um ano se outro não for o entendimento da Assembleia Geral.

NONO

As Assembleias Gerais serão convocadas por meio de cartas registadas, dirigidas aos sócios com a antecedência mínima de quinze dias, indicando sempre o assunto a deliberar, salvo nos casos em que a lei impuser prazos ou formalidades diferentes, e sem prejuízo de os sócios reunirem e deliberarem nos termos previstos no artigo cinquenta e quatro do Código das Sociedades Comerciais.

DÉCIMO

As deliberações sociais serão tomadas por maioria em Assembleia Geral que reunirá obrigatoriamente uma vez por ano, ou por escrito no caso de todos os sócios se encontrarem de acordo quanto a esta forma de deliberação.

DÉCIMO PRIMEIRO

A sociedade dissolver-se-á por acordo dos sócios e nos demais casos previstos na lei, competindo aos gerentes em exercício a liquidação do respectivo património.

Está conforme o original. Contém 6 folhas. Espinho, 29 de Setembro de 1992

A Ajudanta,  
Maria Isabel Paquete  
Torres Soares

# MAIS POLUIÇÃO! ...

E esta é de se lhe tirar o chapéu!... Como dizia o tal professor de Literatura, no filme, apetece perguntar: «- vocês são capazes de guardar um segredo?»

- Então lá vai ele!... Que raio de gente somos nós que temos tanta paciência para aguentar tanto tempo, em silêncio, a ratonice dos CTT, com a diabólica invenção do «Correio Azul?». «Quousque tandem Catalina...?», neste caso, «CTT?» Falta-nos, neste caso vigaro dos CTT, repete-se, para que memorize quem concordar comigo.

- Mas, haverá alguém que não concorde?

Qualquer dia destes, a TV convida um dos senhores administradores dos CTT para explicar como é isto. - E sabem o que vai acontecer? Sabem, pois!... O senhor administrador tem dores de barriga, exactamente, naquela hora; e, com muita pena, delega em um dos funcionários dos CTT, a explicação que o público exige e quer. Certo. O funcionário não explica nada, mas promete que daqui a três meses é que vai ser. Porém, até lá, ele, administrador, fica de papo para o ar; ele, funcionário, cala-se e se não se cala, rua! que a porta está aberta. E tudo fica na mesma: o contribuinte continua a ser esbulhado e esmiornado; os CTT calam-se; o tal administrador pensa pacatamente na maneira mais eloquente como dizer ao contribuinte: - pois sim, meu caro e anónimo amigo, "Correio Azul? ...", isso é que era bom; "meu bem e meu mal", verá daqui a três meses, quando o computador chegar, dia de «São nunca à tarde», verá como as coisas são diferentes, e até lá... vocês são capazes de guardar segredo? Então vamos a ele: - quando é que o nosso amigo Prof. Doutor e Primeiro Ministro, Cavaco Silva, olha para esta vergonha desavergonhada de uns administradores, de todos os administradores, dos CTT? Rua com a incompetência e vamos lá, para já, agora mesmo, uma privatizaçozinha? Que me dizem disto?

Se os CTT são isto, então a EDP é um chafurdo!

Aqueles: - querem que a carta chegue ao destino, oficialmente em um dia, mas «cêtetemente», em nove ou dez dias? Então, vamos lá, deite cá para fora sete moedas de dez escudos e verá como é. No antigamente, eram dez escudos e, carta por debaixo da porta, no dia seguinte; e, ainda, às vezes, com toque de campainha da porta. Mas, agora, os tempos são outros: «ó tempora! Ó mores!...»

AURÉLIO DUARTE

E quando os da EDP nos mandam um recibo daqueles de arrancar os últimos cabelos ao consumidor, só porque o computador anda avariado e ninguém dá pela avaria?!... Ah, então, lá vem uma resposta com muitos números e muitas datas e, ainda por cima um imperativo: - passe para cá trinta mil deles, senão corto-lhe já a luz!... Inicia-se então um confronto entre o recebedor que quer ser aumentado no vencimento e o pagador que fica teso como um carapau seco da Nazaré. É um jogo engraçado do toma lá, dá cá. Um jogo; mas, é evidente, indiscutível, claro e distinto: quem perde sempre é o pagador, o consumidor, que fica tão depenado que já não consome mais nada. De tão poluído que fica, vão-se as forças às malvas enquanto o recebedor o aconselha: - proteste! Escreva! Escreva! Proteste que aquela «gajada» é uma «súcia» intratável. Não conhece ninguém. Proteste, proteste! Pode ser que venha algum, qualquer dia... Ficamos muito amigos, mas aquele amigo desaparece para baixo das escadas. Que amigos, que amigos, Santo Deus! Nos puseste no caminho!...

Valha-nos, senhor Prof. Doutor Cavaco Silva! Com tanta poluição como é possível despoluir este país?! Como, como?!... E se se experimentasse mais uma privatizaçozinha? Talvez resultasse... Se não resultasse, nunca ficaria pior do que está.

E vejam agora o que me acaba de acontecer, pego no telefone e ligo para o n.º ...X... Daqui não respondem, mas logo vem a voz meiga, amorosa, da funcionária: - «Telecom, o número que marcou foi alterado. Ligue para o número...Y... Ligo para o número...Y... um som ensurdecedor e logo, a seguir, a tal voz, desta vez gravada: «-o número que marcou não foi atribuído, ligue para os Serviços Informativos». Ligo para os Serviços Informativos: a sua chamada espera por vez!... (ou coisa semelhante)». Espero, pacientemente, uma hora, hora e meia. Tenho pressa, desligo. E fico todo satisfeito.

Esta tragicomédia deve o meu caro leitor conhecê-la por experiência própria. E sabe que estou a dizer a verdade verdadeira, a verdadinha sem tirar, nem pôr, um só chisquinho. Verdade pura e nua. Digam lá o que disserem todos os administradores, todas «as vozes de seus donos». Conversas! Ou como dizia um grande amigo meu que, felizmente, já não precisa de telefone, por que já morreu: «estamos conversados!».

No dia 31

## HOSPITAL DE ESPINHO HOMENAGEIA DADORES DE SANGUE

O Hospital Distrital de Espinho vai levar a efeito uma homenagem aos dadores benévolos de sangue, nas instalações da Escola Secundária do Dr.º Manuel Gomes de Almeida (Pavilhão Polivalente), a partir das

15 horas do próximo dia 31 de Outubro.

Uma iniciativa a todos os títulos louvável, dada a função social e solidária que os visados desempenham em favor do próximo.

Em Paços de Brandão

## SEMINÁRIO SOBRE ARQUEOLOGIA INDUSTRIAL

A Câmara Municipal de Santa Maria da Feira vai realizar um Seminário subordinado ao tema: "Arqueologia Industrial, Museologia e Indústria do Papel".

Tal iniciativa será concretizada no Auditório de Música de Paços de Brandão, entre os dias 26 e 28 de Novembro próximo. Integrado no programa "Intercâmbio de Experiências" entre os museus do papel de Capellades (Espanha), Richard-de-Bas (França), de Fabriano (Itália) e da região de Santa Maria da Feira (Portugal), o Seminário propõe-se reunir especialistas e interessados na temática da indústria papelreira nas suas abordagens histórica, arqueológica e museológica. A recriação do património industrial, o seu potencial didáctico e turístico, as possibilidades que oferece à reutilização de processos e técnicas características de outras épocas, constituirão o campo de debate.

## LUSOTUFO

TAPETES CARPETES ALCATIFAS

Telefones Geral: 75 17 60 Contabil.: 751894  
Exportação: 751860 Encomendas: 751911  
Telex: 22243 ROLAS P \* Fax: 751164 CORTEGAÇA

ESPECIALIDADE EM CAFÉS  
FÁBRICA DE TORREFAÇÃO PRÓPRIA  
GRANDE SORTIDO DE BEBIDAS  
NACIONAIS E ESTRANGEIRAS

## CASA ALVES RIBEIRO

VALDEMAR NEVES ALVES RIBEIRO

RUA 19 N.º 294 TEL. 720075 APARTADO 128 4502 ESPINHO

## DR. ILÍDIO D'OLIVEIRA SANTOS

MÉDICO DENTISTA

ODONTOPEDIATRIA = Ortodontia Fixa / Prótese Fixa

Consultórios:

-- Rua 16 (Esquina Rua 19), n.º 545-1, 2.º Dt.º - Espinho - Telef. 722931  
-- Rotunda da Boavista, 182-2.º H 3 - Porto - Telef. 6007175

Acordo com as entidades: ACASA; CGD; ADSE



## CLÍNICA FISIÁTRICA S. PEDRO

MEDICINA FÍSICA E REABILITAÇÃO

Rua 8, N.º 681 - Telef. 724714 - 4500 ESPINHO

Acordo com as entidades  
■ ADSE ■ SSMJ  
■ ACASA ■ CGD  
■ DMG ■ SEGUROS  
■ EDP ■ PARTICULARES  
■ SAMS

ISMAEL BEIRÃO  
MÉDICO ESPECIALISTA  
LIANA PEREIRA  
FISIOTERAPEUTA

LEIA ASSINE E DIVULGUE

«DE»

## ARRENDAM-SE

Apartamentos T2 com garagem na Rua 18 — Espinho

Preço: 80.000\$00/mês

Contactar: PREDIAL CONTA

Tel.: 056-28252



SALVE 27/10/92

## Laurinda Pereira Quintas

Muitos parabéns ao completar 80 anos! Seus filhos, genros, noras e netos desejam-lhe muitas felicidades e que esta data se prolongue por muitos e bons anos.

## FÁBRICA DE MÁRMORES E GRANITOS DA TABUAÇA

VITORINO LOPES DA CRUZ, SUCRS., LDA.

LUGAR DE ESPINHO - S. FÉLIX DA MARINHA  
VILA NOVA DE GAIA  
APARTADO 205 — 4503 ESPINHO CODEX  
TELEFONE 720565



FUNDADA EM 1897

VENDE-SE  
Lote 1 - 425 m<sup>2</sup> - 5.525 contos  
Lote 2 - 480 m<sup>2</sup> - 6.240 contos  
Lote 3 - 438 m<sup>2</sup> - 5.694 contos

LOTEAMENTO A 300M DA RUA 19  
GUETIM-ESPINHO  
TELEF. 726271 A.F.P.

«Defesa de Espinho» - 3160 - 1992/10/22

# TINTURARIA E LAVANDARIA A NOVA DE ESPINHO FERREIRA DA SILVA & CÂMARA, LIMITADA

Conservatória do Registo Comercial de Espinho, N.º de Matrícula, 00561/880218; N.º de Identificação de Pessoa Colectiva, 501934898; N.º de Inscrição, 05; N.º e data da apresentação Ap. 08/92.10.01.

Maria Isabel Paquete Torres Soares, 2.ª Ajudante da Conservatória do Registo Comercial de Espinho, CERTIFICADO que em relação à sociedade em epigrafe foram alterados os artigos 4.º e 7.º do respectivo contrato, tendo este, em consequência, ficado com a seguinte redacção:

4.º

O capital social, integralmente realizado em dinheiro e outros valores constantes da escrita, é de quatrocentos mil escudos, dele pertencendo uma quota de duzentos mil escudos a cada um dos sócios, Manuel Valente de Oliveira e Maria Odette Fontes de Valente.

7.º

A gerência da sociedade, dispensada de caução e remunerada ou não, conforme for deliberado em assembleia geral, fica afectada a ambos os sócios, Manuel Valente de Oliveira e Maria Odette Fontes de Valente, que desde já ficam nomeados gerentes, sendo suficiente a assinatura de um deles para obrigar a sociedade em todos os seus actos e contratos e a representar em juízo, activa e passivamente, podendo comprar e vender veículos automóveis.

O texto do contrato na sua redacção actualizada, ficou depositado na pasta respectiva.

Está conforme o original.

Conservatória do Registo Comercial,  
Espinho, 06 de Outubro de 1992

A Ajudanta,  
**Maria Isabel Paquete Torres Soares**

«Defesa de Espinho» - 3160 - 1992/10/22

# MANUEL PINTO DE OLIVEIRA & SILVA, LIMITADA

Conservatória do Registo Comercial de Espinho, N.º de Matrícula, 00699/900221; N.º de Identificação de Pessoa Colectiva, 502294604; N.º de Inscrição, 09; N.º e data da apresentação Ap. 09/92.09.23.

Maria Isabel Paquete Torres Soares, 2.ª Ajudante da Conservatória do Registo Comercial de Espinho, CERTIFICADO que em relação à sociedade em epigrafe foram alterados os artigos 3.º e 5.º do respectivo contrato, tendo este, em consequência, ficado com a seguinte redacção:

## ARTIGO 3.º

O capital social, integralmente realizado em dinheiro e outros valores constantes da escrita social, é de QUINZE MIL CONTOS, e corresponde à soma de três quotas: uma de SETE MIL E QUINHENTOS CONTOS, do sócio JOSÉ MANUEL DOS REIS GONÇALVES, outra de QUATRO MIL E QUINHENTOS CONTOS, do sócio ANTÓNIO PIRES DOMINGUES e outra de TRÊS MIL CONTOS, do sócio LUÍS ALVES DA SILVA.

## ARTIGO 5.º

A gerência social, dispensada de caução e remunerada ou não, conforme for deliberado em assembleia geral, fica afectada a ambos os sócios, que desde já são nomeados gerentes, sendo necessárias as assinaturas de dois gerentes para obrigar a sociedade em todos os seus actos e contratos e a representar em juízo, activa e passivamente. Para os actos de mero expediente bastará a assinatura de um deles;

§ ÚNICO - Em ampliação dos poderes normais de gerência, os gerentes poderão ainda:

- a) - Comprar e vender ou permutar bens móveis e imóveis;
- b) - Dar ou tomar de arrendamento quaisquer prémios;
- c) - Dar ou tomar de trespasse quaisquer estabelecimentos comerciais.

O texto do contrato na sua redacção actualizada, ficou depositado na pasta respectiva.

Está conforme o original.

Conservatória do Registo Comercial,

Espinho, 28 de Setembro de 1992

A Ajudanta,  
**Maria Isabel Paquete Torres Soares**

# VENDE-SE PEQUENA FÁBRICA DE CONFECÇÃO EM LOBÃO - FEIRA

Especializada em bebé/criança, com 8 operários e sem encargos. Muito interessante para casal.

Resposta ao Ap. 522 - 4506 ESPINHO

«Defesa de Espinho» - 3160 - 1992/10/22

# TRIBUNAL JUDICIAL DA COMARCA DE ESPINHO ANÚNCIO

O DOUTOR ANTÓNIO PAULO VASCONCELOS, Juiz de Direito do 2.º Juízo do Tribunal da Comarca de Espinho.

FAZ SABER que nos Autos de Execução Ordinária n.º 532/D/84, contra os executados LEONEL ALVES MATOS e mulher, PALMIRA FERREIRA PATELA, residentes no Bairro da Marinha, Bloco B, 2.º Esq.º - Silvalde, Espinho, foi designado o dia 19 de Novembro de 1992, pelas 10 horas, no 2.º Juízo do Tribunal da Comarca de Espinho, para a abertura de propostas de preço superior ao de 216.000\$00 (duzentos e dezasseis mil escudos), oferecido pelo exequente João Vicente Alves Rodrigues, para lhe serem adjudicados os seguintes bens: - um móvel bar, em fórmica; um móvel em fórmica; uma mobília de quarto; um aquecedor a óleo; um quadro de parede; um candeeiro; um candeeiro de mesa; 2 candeeiros de tecto; 2 candeeiros de cabeceira; um vídeo Beta marca Sony.

As pessoas interessadas na compra deste prédio podem apresentar as referidas propostas na secretaria judicial até àquele momento da abertura.

Espinho, 12 de Outubro de 1982

O Juiz de Direito,  
**António Paulo Vasconcelos**

A Esc.ª Adjunta,  
**Maria Judite Rodrigues**

«Defesa de Espinho» - 3160 - 1992/10/22

# TRIBUNAL JUDICIAL DA COMARCA DE ESPINHO ANÚNCIO

ACÇÃO ESPECIAL DE RECUPERAÇÃO DE EMPRESA

P.º N.º 57/92 - 3.ª Secção

Requerente: ALBERTO DE SOUSA REIS & C.ª LDA, com sede na Av.ª 8, n.º 1054 - ESPINHO.

FAZ-SE PÚBLICO que, na Acção acima identificada, são convidados a comparecer neste Tribunal, no dia 3 de Dezembro de 1992, pelas 10 horas, todos os credores da requerente, a fim de ter lugar a ASSEMBLEIA DE CREDORES a que se refere o disposto no art.º 8.º n.º 1 al. d) do Dec.-Lei n.º 177/86 de 2 de Julho, a fim de se deliberar sobre o meio de protecção mais adequado para a recuperação da requerente, depois de ser discutida e apreciada a situação da mesma, bem como os seus débitos.

OS CREDORES:

- a) Que pretendam intervir na assembleia e que ainda não tenham justificado o seu crédito, ainda que preferentes, devem-no fazer através de simples requerimento, mencionando a origem, natureza, montante e formação do crédito, até 14 dias após a publicação deste anúncio no «Diário da República»; e
- b) Que já justificaram os seus créditos, podem ainda corrigir ou completar a justificação, incluindo a rectificação do cálculo das dívidas - capital e juros, nos termos e dentro do prazo acima referido.

MAIS SE FAZ SABER que nos termos do art.º 8.º n.º 1 al. c), do Dec.-Lei n.º 177/86, de 2 de Julho, foi fixado em SESSENTA (60) dias o prazo de duração do prédio de estudo e de observação a que a empresa fica sujeita.

Espinho, 2 de Outubro de 1992

A Juíza de Direito,  
**Ana Cristina Aparício de Oliveira Duarte**

O Escrivão de Direito,  
**Gilberto de Lima e Silva**

«Defesa de Espinho» - 3160 - 1992/10/22

# TINTURARIA E LAVANDARIA A NOVA DE ESPINHO FERREIRA DA SILVA & CÂMARA, LIMITADA

Conservatória do Registo Comercial de Espinho, N.º de Matrícula, 00561/880218; N.º de Identificação de Pessoa Colectiva, 501934898; N.º de Inscrição, 04; N.º e data da apresentação Ap. 07/92-10-01.

Maria Isabel Paquete Torres Soares, 2.ª Ajudante da Conservatória do Registo Comercial de Espinho, CERTIFICADO que ficou depositada na pasta respectiva a escritura onde consta que o ex-sócio José Manuel Câmara autorizou que o seu apelido «Câmara» continue a fazer parte da firma social.

Está conforme o original.

Conservatória do Registo Comercial,

Espinho, 06 de Outubro de 1992

A Ajudanta,  
**Maria Isabel Paquete Torres Soares**

«Defesa de Espinho» - 3160 - 1992/10/22

# TRIBUNAL DA COMARCA DE ESPINHO SERVIÇOS MINISTÉRIO PÚBLICO ANÚNCIO

FAZ-SE SABER que no dia 24 de Novembro do ano em curso, pelas 14 horas, no Tribunal Judicial da Comarca de Espinho, nos autos de carta precatória vindos do Tribunal Judicial da comarca de Vale de Cambra e extraídos do Processo Administrativo n.º 1/92, há-de ser posto em praça para ser arrematado em hasta pública pelo maior lance que venha a ser oferecido acima do valor de 350.000\$00 o seguinte bem móvel: Veículo automóvel de marca Peugeot SR, com o número de matrícula ZE-55-28, com o número de motor 8928335 e chassis n.º VF 3581AO, em razoável estado de conservação.

Espinho, 12 de Outubro de 1992

A Delegada do Procurador da República  
**Fernanda da Cunha Borlido Fonte**

«Defesa de Espinho» - 3160 - 1992/10/22

# PASTELARIA E CONFEITARIA CANTA GALO, LIMITADA

Conservatória do Registo Comercial de Espinho, N.º de Matrícula, 00832/911206; N.º de Identificação de Pessoa Colectiva, 502656905; N.º de Inscrição, 04; N.º e data da apresentação Ap. 05/92.09.21.

Maria Isabel Paquete Torres Soares, 2.ª Ajudante da Conservatória do Registo Comercial de Espinho, CERTIFICADO que em relação à sociedade em epigrafe foram alterados os artigos 3.º e 4.º do respectivo contrato, tendo este, em consequência, ficado com a seguinte redacção:

3.º

O capital social, integralmente realizado em dinheiro e outros valores constantes da escrita social, é de SEIS MIL CONTOS, dele pertencendo uma quota de TRÊS MIL CONTOS a cada um dos sócios JOSÉ MANUEL AZEVEDO RIBEIRO e ROSA FREITAS DA COSTA.

4.º

A gerência da sociedade, dispensada de caução e remunerada ou não, conforme for deliberado em assembleia geral, fica afectada a ambos os sócios, JOSÉ MANUEL AZEVEDO RIBEIRO e ROSA FREITAS DA COSTA, desde já ficam nomeados gerentes, sendo suficiente a assinatura de um deles para obrigar a sociedade em todos os seus actos e contratos e a representar em juízo, activa e passivamente.

O texto do contrato na sua redacção actualizada, ficou depositado na pasta respectiva.

Está conforme o original.

Conservatória do Registo Comercial,

Espinho, 28 de Setembro de 1992

A Ajudanta,  
**Maria Isabel Paquete Torres Soares**

# ALAIN: "ESTOU A TRABALHAR PARA MARCAR GOLOS"

Alain Leon Julien Thiriart, é um dos jogadores que este ano veio para o plantel da equipa de futebol profissional do Sporting Clube de Espinho.

Avançado oriundo das escolas do Standard de Liege, na Bélgica, integra o futebol do nosso país há nove anos, está naturalizado e não pretende deixar de ser um bom cidadão português. Neste espaço de tempo, Alain militou o Portimonense, Desportivo das Aves, Beira Mar e Tirsense.

Das muitas facetas que tem, destacam-se o seu dote artístico, na pintura e a música. Os seus óleos preenchem-lhe parte do tempo livre. A viola e temas dos Beatles, marcam o fim de uma época que viveu.

Comecei a jogar futebol no Standard de Liege com oito anos. Subi todos os escalões até aos 18 anos, altura em que passei a aspirante a profissional de futebol. Estive durante um ano na terceira divisão, apareceu a oportunidade de vir para Portugal e comprei o meu passe.

E explicou a sua vinda para Portugal:

Estava a disputar um torneio na Bélgica. Nessa prova fui o melhor marcador e o meu amigo Kadorin perguntou-me se estava interessado em vir para cá.

Sou uma pessoa que gosta de aventuras e arrisquei...

Foi difícil aprender a língua portuguesa?

Nos dois ou três primeiros meses custou-me um bocado, mas como este povo é muito aberto e de fácil relacionamento. Entretanto, os meus amigos

e colegas ensinaram-me muitas palavras.

Qual foi o clube que mais o marcou positivamente?

O que me marcou muito foi o Portimonense, por ser o primeiro e por termos participado na Taça UEFA. Foi nesse clube que comecei a ser um profissional de futebol. Também gostei muito do Beira Mar, porque quando lá cheguei estava na segunda divisão, fui o melhor marcador e subimos de escalão. Tive também muita simpatia pela cidade de Aveiro.

Neste momento estou a gostar muito de Espinho por ter o mar e por ser muito semelhante a Aveiro.

E o Tirsense?

Não fiquei com muito má impressão porque na primeira divisão estávamos a fazer um bom campeonato. Éramos a equipa sensação e tentávamos a Taça UEFA, mas com as três últimas derrotas acabámos por descer. Até hoje não sei como nos pode acontecer aquilo!

No ano passado tive alguns problemas com



Tenho saudades de Portugal quando vou para a Bélgica. Sou mais português que belga!

ros penso que o futebol português é muito melhor: em primeiro lugar porque não se pagam tantos impostos como

belgas para cá? Os preços dos passes são muito elevados e o povo belga não está muito motivado para a

## DESPORTO

o treinador e acabei por não ser utilizado regularmente.

Porque não ficou no futebol belga?

Acabei por não ter a oportunidade de jogar no futebol belga!

Em termos financei-

na Bélgica; em segundo porque acho que o futebol latino é muito mais espectacular e há muito mais entusiasmo. Cá em Portugal o tempo também é muito melhor!

Porque não vêm mais

emigração. Gostam de ficar na sua terra, não são como os portugueses, que se encontram em qualquer parte do mundo!

Não tem saudades da sua terra?

Não.

Tenho mais saudades de Portugal quan-

do vou para a Bélgica. Sou mais português que belga!

Foi aqui que me formei e que me tornei num homem. Vivi sozinho e aprendi muitas coisas.

Tenho muito orgulho em ser português.

Como se está a sentir dentro do Sporting de Espinho?

Como um peixe na água.

Aqui somos todos amigos e temos uma equipa técnica impecável, desde o Quinito, Ribeiro e professor Luís. Eles são amigos dos jogadores.

Sinto-me muito bem porque a equipa está boa e estamos a a fazer o nosso campeonato, apesar das limitações que temos. Vamos tentar chegar ao fim na primeira divisão.

No início do campeonato era titular da equipa. De repente veio o Chico Faria e começou a ficar no banco de suplentes. Mesmo assim ainda está contente?

Isso não tem nada a ver! É uma opção do treinador!

Estou aqui para trabalhar e dar o meu máximo. Se o técnico entender que deve colocar o Chico Faria na equipa, tenho de respeitar esta decisão!

O Chico Faria hoje é titular e amanhã pode ser suplente!

Este ano na equipa do Espinho não há titulares indiscutíveis! Todos podem ser chamados a jogar.

Apesar de ter jogado muito bem em todas as partidas, como não têm aparecido os golos?

Até agora não fiz qualquer golo e isso está a deixar-me um pouco nervoso bem como aborrecido comigo mesmo.

Penso que tenho contribuído para os bons resultados da equipa, mas em termos

de realização pessoal... Tem de aparecer o primeiro para que os golos comecem a surgir!

Estou a trabalhar para marcar golos e tenho a certeza de que vão aparecer porque nunca vou baixar o braços. Não vou dar números, mas vou conseguir os meus objectivos.

O que gosta mais de fazer?

Gosto de chutar à baliza, rematar de longe, só que até agora, com o sistema de jogo das equipas adversárias (com três centrais) é muito difícil chegar até lá. É um futebol muito fechado e estamos a jogar o ponto pelo ponto!

Os marcadores de serviço da equipa do Espinho, são o Alain, Marcos António e Dito?

Não! Qualquer um pode fazê-lo! Se no momento qualquer jogador estiver inspirado pede para marcar e fá-lo!

Eu só marco um livre quando estou convicto de que posso fazer golo.

Esta é a filosofia do mister Quinito.

Quando entramos em casa do Alain para lhe fazer esta entrevista, deparamos com duas violas, quadros e alguns CD's. Pelos vistos é uma das suas paixões:

Sou solteiro e como fico muitas vezes em casa para recuperar o esforço dispendido nos treinos, vejo televisão, video, leio, toco viola e pinto.

Lê literatura portuguesa ou francesa?

Quase todos os romances que compro são em língua portuguesa. Os livros portugueses são mais baratos.

Mas o meu grande passatempo é a pintura.

No ano passado, fiz uma exposição em Santo Tirso.

Manuel Proença

### Andebol

## "TIGRES" SOFREM A PRIMEIRA DERROTA

A equipa de andebol sénior masculina do Sporting Clube de Espinho, foi derrotada, pela primeira vez no campeonato nacional da segunda divisão, pelo Fafe, no pavilhão Joaquim Moreira da Costa Junior, por 21-24.

A turma de Fafe controlou todo o encontro e mostrou grande superioridade em termos de valores individuais e colectivos, de modo que em nada surpreendeu este resultado. No entanto, vários erros foram cometidos pelos pupilos do professor Manuel

Barbosa, quer em termos ofensivos, no contra ataque, quer defensivos. Em momentos de recuperação na desvantagem do marcador, os "tigres" acabavam por cometer erros infantis, alguns imperdoáveis, como passes extravaiados, passos e até mesmo, exclusões (por falar ou não respeitar a lei da distância regulamentar na marcação de livres de nove metros) quando o Fafe acusava algum momento de descontrolo.

As duas partes foram bem distintas. O técnico

espinhense, durante a primeira, utilizou o sistema defensivo de 5+1, muito agressivo. No segundo tempo marcou individualmente o lateral esquerdo e o central adversário, obtendo aqui uma franca recuperação no marcador.

Neste encontro, na equipa do Sporting de Espinho destacou-se a boa exibição do ponta esquerdo, Hernani.

A dupla de arbitragem cometeu alguns erros, nomeadamente na marcação de livres de sete metros, mas não teve influência no resultado.

### TOTOBOLA

Concurso dos Órgãos de Informação nº 44/92, correspondente 1 de Novembro de 1992. Prognóstico «Defesa de Espinho», redacção desportiva:

- Sporting-Porto ..... X
- Benfica-Boavista..... 1
- Tirsense-Belenenses .... 1
- P.Ferreira-Gil Vicente ... X
- Salgueiros-Estoril..... 1
- Famalicao-Maritimo..... 1
- Braga-Beira Mar..... 1
- Espinho-Guimarães..... 1
- Farense-Chaves..... 1
- Oviedo-Sevilha..... 2
- Espanhol-R. Sociedade. X
- Saragoça-Real Madrid ... 2
- Logronhês-Barcelona.... 2

92.0  
MHz

VEJA O JOGO

CHAVES-ESPINHO

OUVINDO O RELATO

AGENDA
Produções desportivas para a RGA

†  
**DÉA PINTO BASTOS  
DOS SANTOS PEREIRA**

**AGRADECIMENTO**

Seu marido, Dr. Elói Marques Pereira, e demais família vêm, por este meio, agradecer a todas as pessoas que participaram no funeral da saudosa extinta, ou que de outra forma manifestaram o seu pesar.



†  
**JOSÉ FERREIRA DA SILVA**

**MISSA DO 1.º ANIVERSÁRIO**



Recordando-o com infinita saudade, a sua família manda celebrar missa pelo descanso eterno da sua alma, no dia 27-10-92, pelas 19 horas, na Igreja Matriz de Espinho.

Desde já agradece a todos aqueles que se dignem a participar neste acto religioso.

†  
**ARMINDA PEREIRA DE SOUSA**

**AGRADECIMENTO**

Seu marido, filhos, genros e noras vêm, por este meio, agradecer a todas as pessoas que participaram no funeral da saudosa extinta, bem como às que assistiram à missa do 7.º dia.



Agência Funerária de Eudósia Isabel Guerreiro Nieves - Rua da Boa Nova, n.º 2 - Silvalde - Telef. 723392

†  
**CASA IGLÉSIAS  
E  
PERFUMARIA IGLÉSIAS**

Vêm, por este ÚNICO MEIO, reconhecidamente, agradecer às pessoas que tomaram parte no funeral da Sra. D. HERMÍNIA ALVAREZ FERNANDEZ, mãe e sogra dos proprietários, Sra. D. Hermínia Seoane Alvarez de Iglésias e Daniel Iglésias ou que de outro modo lhes manifestaram o seu pesar e comunicam que sábado, dia 24, pelas 19 horas, será celebrada missa do 7.º dia, na Igreja Matriz de Espinho, pelo que antecipadamente e de igual modo, agradecem a quantos participarem em tão piedoso acto.

Espinho, 22 de Outubro de 1992

Agência Funerária N.º Sr.ª D'Ajuda de Sancebas e Luís Alves - Rua 20 n.º 887 - Telef. 725129

†  
**D. HERMÍNIA ALVAREZ FERNANDEZ**

**AGRADECIMENTO E MISSA DO 7.º DIA**



Seus filhos, nora, genro, netos e demais família, profundamente sensibilizados vêm, por este ÚNICO MEIO, reconhecidamente, agradecer às pessoas que tomaram parte no funeral da saudosa extinta ou que de outro modo lhes manifestaram o seu pesar e comunicam que sábado, dia 24, pelas 19 horas, será celebrada missa do 7.º dia, na Igreja Matriz de Espinho, pelo que antecipadamente e de igual modo agradecem a quantos participarem em tão piedoso acto.

Espinho, 22 de Outubro de 1992

**CARLOS SEOANE ALVAREZ  
D. HERMÍNIA SEOANE ALVAREZ DE IGLÉSIAS  
D. CÉLIA VELASCO  
DANIEL IGLÉSIAS  
DRA. MARIA MANUELA SEOANE IGLÉSIAS  
DRA. MARIA LUÍSA SEOANE IGLÉSIAS  
DR. JOSÉ ARTUR BATISTA DE MADUREIRA SERRANO**

Agência Funerária N.º Sr.ª D'Ajuda de Sancebas e Luís Alves - Rua 20 n.º 887 - Telef. 725129

**RUA 19 N.º 364 - 3.º ESQ. — CIDADE DE ESPINHO**

†  
**D. MARIA DO CARMO PINTO RODRIGUES**  
**(Viúva de ANTÓNIO BARROS)**

A família na impossibilidade de o fazer pessoalmente vem, por este ÚNICO MEIO, agradecer, reconhecidamente, a todas as pessoas das suas relações e amizade, bem como às da saudosa extinta, Exma. Senhora D. Maria do Carmo Pinto Rodrigues, que se dignaram assistir ao seu funeral e à missa do 7.º dia, ou àquelas que de qualquer modo lhe manifestaram o seu pesar e a confortaram neste doloroso momento.

Cidade de Espinho, 22 de Outubro de 1992

**D. MARIA JOSÉ PINTO DE BARROS  
D. MARIA DO CARMO PINTO DE BARROS  
ALÍRIO ALVES DA SILVA  
FLORBELA BARROS ALVES DA SILVA  
ALÍRIO BARROS ALVES DA SILVA  
MÓNICA ISABEL BARROS BRITO AFONSO**

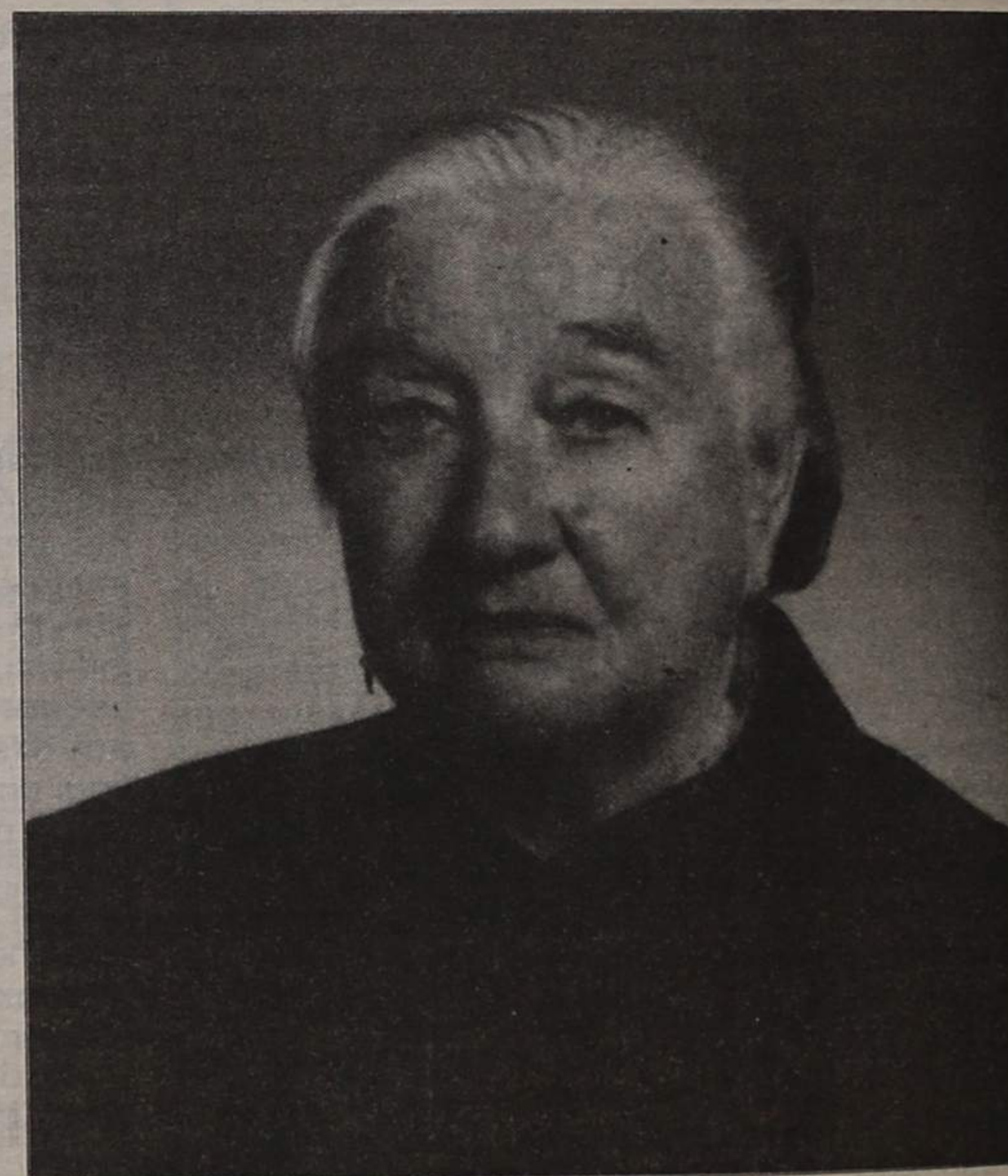

AGÊNCIA FUNERÁRIA ALVES E IRMÃO, LDA. — FRANÇELOS — TELEFOS. 7622223 - 7623638 — VALADARES - V. NOVA DE GAIA

NACIONAL DA 1.ª DIVISÃO • NACIONAL DA 1.ª DIVISÃO • NACIONAL DA 1.ª DIVISÃO • NACIONAL DA 1.ª DIVISÃO •

# VITÓRIA INDISCUTÍVEL DOS "DRAGÕES"

O Futebol Clube do Porto veio ao Estádio Comendador Manuel de Oliveira Violas conquistar dois pontos ao Sporting Clube de Espinho, ao vencer a partida do Campeonato Nacional da 1.ª divisão por 4-1.

Três golos em apenas sete minutos durante a primeira parte arrumaram definitivamente a questão, mas não foi por isto que os pupilos de Quinito baixaram os braços!

Durante os primeiros 30 minutos, o encontro foi pautado pelo equilíbrio, com as oportunidades de golo a surgirem para ambos os lados, no entanto, foi a turma das Antas a primeira a fazer a bola embater na trave da baliza à guarda de Silvino, através de Semedo. Depois disto, o árbitro internacional António Marçal cometeu o único erro do jogo, ao não assinalar

uma grande penalidade de Fernando Couto sobre Chico Faria. O central portista para cabecear uma bola dentro da sua grande área, apoiou as duas mãos sobre as costas do ponta-de-lança espinhense, acabando por o derrubar e tirando-lhe a possibilidade de chegar ao "estéférico".

O Espinho, sentindo a possibilidade de chegar à baliza de Vitor Baía foi abrindo um bocado a defesa que por norma se mantém bem fechada e os "dragões" em contra ataque acabaram por aproveitar este descuido.

Aos 30 minutos, Jaime Magalhães percorre o lado esquerdo, cruza a bola para a pequena área, onde aparece Jorge Couto a cabecear para o fundo das malhas da baliza de Silvino. Quatro minutos depois, numa

jogada de "tabelinha" entre Jaime Magalhães e Kostadinov, o búlgaro portista disfrutou de um potente remate (indefensável) à entrada da grande área e fez o 2-0. O 3-0 apareceu pouco depois (bastaram três minutos), quando André rematou de fora da área e rasteiro. Neste lance Silvino foi mal batido e acabou por se lesionar. Segundo justificou mais tarde, o guarda redes "tigre" ficou com o pé preso na relva.

Na segunda parte, o encontro teve características completamente diferentes. Os pupilos de Quinito vinham com disposição de dar a volta ao resultado, ou seja, fazer o impossível.

Um minuto depois de António Marçal ter dado início ao tempo complementar, Joel recebeu um passe primoroso de Chico Faria e rematou de pri-

meira batendo Vitor Baía e reduzindo assim a desvantagem.

A partir deste golo os "tigres" entusiasmaram-se e os pupilos de Carlos Alberto Silva resolveram tomar algumas precauções, impedindo deste modo que as coisas se complicassem. Ao fim e ao cabo estavam muito mais traquilos com a vantagem. O treinador dos "dragões" resolveu refrescar o meio campo e a avançada com a colocação de Rui Filipe e Paulinho nos lugares, respectivamente, de Jorge Couto e Kostadinov.

O 4-1 acabou por surgir a cinco minutos do fim, numa jogada de pura felicidade: Do-

mingos insistiu junto da defesa espinhense e já no chão conseguiu colocar a bola numa "clareira" onde apareceu solto o médio, Semedo, que com um potente remate e colocado no "buraco da agulha" acabou por bater o substituto de Silvino, Vitor Couto.

O árbitro António Marçal esteve bem, excepto no lance que referimos, de Fernando Couto sobre Chico Faria.

O jogo foi marcado pelo bom futebol praticado e pela correcção posta em campo pelos jogadores de ambas as equipas.

MP

## ESPINHO, 1 FC PORTO, 4

Jogo realizado no Estádio Comendador Manuel de Oliveira Violas sob a arbitragem de António Marçal, de Lisboa, auxiliado por Luís Vital e Vitor Alves. Estiveram presentes cerca de 20 mil espectadores.

**ESPINHO** - Silvino (Vitor Couto substituiu o colega lesionado aos 46 minutos); Dito, Eliseu (capitão), Vitor Silva e Cerqueira; Marcos António (Alain, aos 70 minutos), Joel, Zinho e Ado; Chico Faria e Aziz.

**Não utilizados:** Cardoso, Orlando e Amadeu.

**Treinador:** Quinito.

**FC PORTO** - Vitor Baía; João Pinto (capitão), Aloisio, Fernando Couto e Bandeirinha; Jaime Magalhães, André, Semedo e Jorge Couto (Rui Filipe, aos 71 minutos); Domingos e Kostadinov (Paulinho, aos 75 minutos).

**Não utilizados:** Valente, António Carlos e Jorge Costa.

**Treinador:** Carlos Alberto Silva.

**Resultado ao intervalo:** 0-3.

### RESULTADOS

Belenenses-Gil Vicente	...	2-0
P. Ferreira-Estoril	...	2-0
Tirsense-Marítimo	...	1-0
Salgueiros-Beira Mar	...	0-0
Famalicão-Guimarães	...	0-0
Braga-Chaves	...	1-0
Espinho-FC Porto	...	1-4
Farense-Boavista	...	1-1
Sporting-Benfica	...	2-0

### CLASSIFICAÇÃO

	J	V	E	D	F	C	P
F.C.Porto	8	6	1	1	17	-5	13
Belenenses	8	4	3	1	9	-3	11
Salgueiros	8	3	3	2	8	-8	9
Boavista	8	3	3	2	12	-7	9
Sporting	8	3	3	2	9	-6	9
Benfica	7	4	1	2	8	-5	9
Tirsense	8	3	2	3	7	-5	8
Marítimo	8	3	2	3	14	-7	8
Braga	8	3	2	3	7	-8	8
P. Ferreira	7	3	1	3	12	-10	7
Gil Vicente	8	3	1	4	6	-13	7
Farense	8	2	3	3	6	-6	7
Guimarães	8	3	1	4	7	-13	7
Estoril	8	2	3	3	6	-8	7
Espinho	8	2	3	3	7	-14	7
Beira Mar	8	2	2	4	3	-8	6
Famalicão	8	2	2	4	6	-13	6
Chaves	8	1	2	5	6	-11	4

### PRÓXIMA JORNADA

Belenenses-P. Ferreira
Estoril-Tirsense
Marítimo-Salgueiros
Beira Mar-Famalicão
Guimarães-Braga
Chaves-Espinho
FC Porto-Farense
Boavista-Sporting
Gil Vicente-Benfica

### MARCADORES

Ado	3
Marcos António	1
Dito	1
Joel	1

## Voleibol

# ACADÉMICA ASSUSTOU CAMPEÕES NACIONAIS

A equipa de voleibol da Associação Académica de Espinho, depois de ter feito "trémer" os campeões nacionais (o Sporting Clube de Portugal) em Alvalade, foi ao recinto da Universidade Lusitana vencer por 3-0.

Ao contrário dos academiastas, os "tigres", tiveram uma jornada no seu pavilhão, completamente negra. Perderam com o Benfica e com o Nacional da Madeira por 3-0.

Os jogadores do Sporting de Espinho em seis jornadas do campeonato ainda não venceram qualquer partida e começam agora a por em perigo a concretização dos objectivos a que se propuseram no início da prova.

Eis os resultados dos espinhenses:

Sporting, 3 - Ac. Espinho, 2 (9-15, 15-3, 15-11, 16-17 e 15-12); Sp.Espinho, 0 - Benfica, 3 (8-15, 6-15 e 14-16); U.Lusitana, 0 - Ac.Espinho, 3 (11-15, 3-15 e 13-15); Sp.Espinho, 0 - Nacional, 3 (14-16, 13-15 e 13-15).

A Académica de Espinho ocupa a quinta posição da tabela classificativa com 14 pontos e o Sporting de Espinho o 11.º lugar com apenas seis pontos, tantos quantos o Esmoriz.

No sector feminino, o Sporting de Espinho no primeiro encontro do Campeonato Nacional da 1.ª divisão, perderam por 3-1 com o recém promovido Vilacondense.

### DOIS ACADEMISTAS NA SELECÇÃO - INCLUIDOS EX-BRASILEIROS

Por indicação da equipa técnica da selecção nacional de seniores masculina, seleccionador nacional, António Rijo e treinador nacional, Prof. Fernando Luís, a Federação

Portuguesa de Voleibol indicou a lista de convocados para o jogo Croácia-Portugal, a realizar em 25 de Outubro. De salientar a inclusão algo discutível, de vários atletas brasileiros, entretanto naturalizados, que apesar de poderem dar outra dinâmica competitiva à equipa de todos nós, cercarão por certo as possibilidades de jovens valores nacionais. Destaque ainda, para a chamada de João Brenha e Nuno Lima da Associação Académica de Espinho, assim como dos "espinhenses" Miguel Maia e Filipe Vitó, agora ao serviço do Sporting.

Eis a lista completa dos atletas chamados:

- Paulo Duarte, Leixões S.C.
- Reinaldo Fino, Leixões S.C.
- Carlos Dias, Castelo da Maia G.C.
- João Brenha, A.A.E.
- Nuno Lima, A.A.E.
- Miguel Maia, Sporting Clube de Portugal.
- Filipe Vitó, Sporting Clube de Portugal.
- Maurício Cavalcanti (ex-brasileiro),

Sporting Clube de Portugal.

- Nilson Júnior (ex-brasileiro), Sporting Clube de Portugal.
- Wagner Silva (ex-brasileiro), Sporting Clube de Portugal.
- Luís Quelhas, S.L. Benfica.
- Carlos Filipe Pereira, S.L. Benfica.
- Edgar Machado (ex-brasileiro), S.L. Benfica.
- Helder Teixeira, Académica de S. Mamede.

# RALI PAPPER DA SOLVERDE REALIZA-SE NO DIA 31

Realiza-se no próximo dia 31, às 9h30, no concelho de Espinho, o 2.º Rali Papper da Solverde.

Esta prova é destinada a todos os funcionários do grupo Violas e as inscrições são gratuitas. No entanto, são admitidos outros concorrentes desde que na equipa esteja inscrito um elemento ligado a uma empresa deste grupo económico.

Serão entregues troféus a todos os carros participantes e medalhas a todos os elementos. O primeiro prémio é uma surpresa que será entregue pelo Conselho de Administração da Solverde. O carro mais bem decorado e a melhor equipa feminina terão direito a um prémio especial.

Os troféus serão entregues ao fim da tarde nas instalações do Casino Solverde, onde também será servido um beberete.

Entretanto, segundo apurámos já há muitas inscrições e tudo aponta para que uma delas seja a do presidente do Conselho de Administração, dr. Manuel Violas.



A direcção do Sporting Clube de Espinho recebeu a sua congénere portista num almoço que teve lugar no Restaurante Aquário Marisqueira

**Targa**  
AUTOMÓVEIS

FIAT TIPO CHARME II 1.4	90
FIAT UNO 45 S	90
FORD FIESTA CLX	90
GOLF 1.3 +	90
JIPE SUZUKI VITARA	90
MITSUBISHI PAJERO TURBO (Novo)	92
PEUGEOT 205 XL 1.1	91
PEUGEOT 205 GR - 5 P.	88
RENAULT 19 TSE	88

**ACEITO TROCA POR CARRÃO OU BICILETA**  
CONDIÇÕES ESPECIAIS DE CRÉDITO  
PREÇOS PARA REVENDA  
Rua 19 N.º 984 - ESPINHO  
Telefone (02) 72 58 80



**+** AURORA BRIGIDA FERREIRA DA SILVA  
**AGRADECIMENTO**  
Sua irmã e cunhada vêm, por este único meio, agradecer reconhecidamente a todas as pessoas que tomaram parte no funeral da saudosa extinta ou de qualquer forma lhes manifestaram o seu pesar.  
**JÚLIA ROSA ALVES FERREIRA  
MARIA DOS SANTOS FERREIRA**

# DESFILE DE "VELHAS GLÓRIAS" ANIMOU A "BAIXA" ESPINHENSE

O último domingo de manhã viu regressar às ruas da nossa cidade, verdadeiras preciosidades automóveis, glórias de outros tempos, que pela mão do departamento de juventude

do Rotary Clube de Espinho, desfilaram para espanto de alguns cidadãos mais desprevenidos, enquanto outros mais avisados, reflectiam sobre esta ideia original, que visou a recolha fundos

para a Cooperativa de Ensino e Reabilitação de Crianças Inadptadas (CERCI) de Espinho.

Acorreram à chamada para este concurso de elegância automóvel, quase

consolo dos retardatários ou olhar mais apressado de outros, avaramente preocupados em arranjar lugar no estádio, onde iriam presenciar o embate entre "tigres" e "dragões". Divididos em



## RUA ENCERRADA AO TRÂNSITO PARA SE CIMENTAR UM PASSEIO!

A obra já está pronta, e tudo quanto se possa dizer, agora, poderá ser considerado supérfluo. Importa, no entanto, assinalar o facto para evitar que de futuro se venham a cometer os mesmos abusos em situações análogas. Porque, no fundo, foi um abuso que se cometeu, com o estranho beneplácito dos responsáveis.



O passeio localizado na esquina das ruas 23 e 28 teve de ser cimentado, não sabemos se por iniciativa dos proprietários dos prédios, se dos serviços camarários. Aliás, essa questão é secundária.

O que aqui nos traz é o facto de se ter interrompido o trânsito automóvel por causa de um banal arranjo num passeio. Foi só obstruir a rua, com o respectivo sinal de sentido obrigatório e pronto! Os «burros» dos automobilistas que se lixassem que, para eles, o tempo sobra e o dinheiro também!

## PELOURO DA CULTURA APOIA ASSOCIAÇÕES CULTURAIS

Os Serviços Culturais da Câmara Municipal de Espinho, segundo um ofício que nos foi enviado, pretendem incrementar a colaboração com as Associações e Colectividades, baseando a sua convicção no pressuposto de serem estas, o verdadeiro aval no contexto cultural concelhio, para aquilatar a dinâmica cultural das comunidades.

São estas instituições que agregam os verdadeiros agentes culturais e quanto mais diversificadas são as suas propostas, tanto melhor se estendem por todo o tecido social.

Pode ler-se a dado passo, no texto referido, "Sensível ao papel fundamental das colectividades e respeitando sempre a sua autonomia é dever do município contribuir para que se estabeleçam projectos comuns, integrados numa concepção mais abrangente do desenvolvimento cultural." E adianta-se, "Nesse sentido o Pelouro da Cultura da Câmara Municipal de Espinho, definiu como uma das áreas prioritárias da sua

intervenção o apoio às Associações locais."

Assim sendo, os Serviços Culturais, sempre que devidamente solicitados, deverão colaborar com as Associações e Colectividades nas seguintes matérias:

- Disponibilização de bibliografia e documentação sobre matérias de âmbito artístico e cultural.
- Colaboração na organização de colóquios, debates, conferências, etc.
- Participação na montagem de exposições.
- Disponibilização de dados para contactos com especialistas e grupos ligados à arte e cultura.
- Orientação de acções de formação de iniciação:
- Abordagem ao texto dramático
- Teatro de sombras
- Teatro de fantoches e marionetas
- Construção de figurinos e adereços
- Colaboração na organização de atelier's para a infância e juventude.
- Colaboração na organização e montagem de espectáculos.



O DESPORTO ESTÁ DE VOLTA À ANTENA DA

### RÁDIO COSTA VERDE/88.4

TODOS OS DIAS DESPORTO: 7.30 HORAS, 13.00 HORAS E 19.00 HORAS AS 5.ªS-FEIRAS 21.00 - 23 HORAS

AS GRANDES REPORTAGENS DOMINGOS

15.00 HORAS - 20.00 HORAS AS EMOÇÕES DO FUTEBOL AS 1.ªS DO DESPORTO COM UMA EQUIPA DE 1.ª

quarenta relíquias, bem polidas e conservadas pelos seus orgulhosos proprietários, fazendo a evocação de várias décadas de história de uma indústria, que em escasso hiato temporal, teve um desenvolvimento espantoso. Com maior ou menor dificuldade, todos conseguiram cumprir o percurso delineado, começando numa aventureira e "longa" viagem de ida e volta a Santa Maria da Feira, e tendo o seu epilogo junto à Piscina Solário Atlântico, onde ficaram em exposição, para

várias classes, consoante os anos de fabrico, estes automóveis de outras eras, têm estatuto de "pioneiros" se surgidos até 1904, "veteranos" até 1918, "vintage" entre 1920/30, "pós-vintage" até 1940, e "pós-guerra" até 1960.

E era vê-los, desde o raríssimo "Minerva" de 1904, passando pelo "Dodge" de 1926, pelos "Ford", "Citroen", "Chrysler", "Austin" e outros mais, que fizeram as delicias dos ases do volante, mesmo a 30 à hora...

### MÉDICOS DENTISTAS

JORGE FERREIRA BRUNO MORRIS

SAMS, ADSE, CGD

Telefone: 728693

Edifício S. Pedro - sala W - Rua 23, n.º 174

### SALVE 23/10/92

JOSÉ ZAGALO

VALENTE ARRUDA

Sua filha, genro, neto e demais familiares, na passagem do seu 51.º aniversário, desejam-lhe muitas felicidades e que esta data se prolongue por muitos e bons anos.



### T3 • ESPINHO

COM GARAGEM E ARRUMOS

13.500 C.

COMERCIALIZAÇÃO:



RUA 30, N.º 1017 ESPINHO

722275 - 724246

### ESPINHO

T2 + 1

COM GARAGEM E ARRUMOS

11.750 C.

COMERCIALIZAÇÃO:



RUA 30, N.º 1017 ESPINHO

722275 - 724246

SEMANÁRIO REGISTADO NA DIRECÇÃO-GERAL DE COMUNICAÇÃO SOCIAL SOB O Nº 41/37 FUNDADO EM 27 DE MARÇO DE 1932 POR BENJAMIM DA COSTA DIAS

## DEFESA DE ESPINHO

PROPRIEDADE DA EMPES - EMPRESA DE PUBLICIDADE DE ESPINHO, LDA., MATRICULADA DO REGISTO COMERCIAL DE ESPINHO SOB O Nº 59, FOLHAS 30 DO LIVRO C-1, COM O CAPITAL DE UM MILHÃO E QUARENTA MIL ESCUDOS □ REDACÇÃO E ADMINISTRAÇÃO NA RUA 26, Nº 4 APARTADO 39, 4501 ESPINHO CODEX - TELEFONE 721525 □ MAQUETAGEM NA EMPES □ ELECTRÓNICA - NOVOSMEIOS - COMUNICAÇÃO E MARKETING, LDA □ IMPRESSÃO - NAVEPRINTER, INDUS. GRÁFICA DO NORTE, SA □ TIRAGEM MÉDIA DE 3.500 EXEMPLARES □ DEPÓSITO LEGAL Nº 1604/83 □ MEMBRO DO IPIR - INSTITUTO PORTUGUÊS DE IMPRENSA REGIONAL

APARTADO 39 4501 ESPINHO CODEX PORTE PAGO

