



EDITORIAL

PRAXES COM VIOLÊNCIA

Um pai, preocupado, pede-nos que abordemos a questão das "praxes" que passaram (também) a invadir as escolas do ensino secundário.

As preocupações desse pai resultam do que fizeram a seu filho, os colegas, obrigando-o a comer(!) a relva do estabelecimento de ensino que frequenta.

As praxes académicas, como as militares e outras são bonitas quando usadas com regras que não ultrapassem determinados limites. Aliás, terão de respeitar código próprio.

Um tesourado no cabelo, por exemplo, tornam-se benéficas sob o ponto de vista higiénico quando se trata de "tranças" que chegam a atingir os ombros.

Pintar a cara dos "caloiros" com marcadores, rasgar roupas ou inutilizar livros e outros artigos escolares, é uma prática perniciososa que deve ser combatida pelos conselhos directivos e encarregados de educação.

Em Lisboa, um estudante ficou com a cara queimada, de tanto álcool que usou para tentar lavar a tinta com que havia sido pintado pela "malta". Um outro foi a Sevilha, com os pais, todo borrado, por ter sido impossível tirar as pinturas que tinha no rosto. Um terceiro (aliás uma moça do 7.º ano), acabou numa cadeira de rodas, porque ao fugir dos que a perseguiam para a execução da "praxe", caiu e contraiu uma entorse nos dois pés que levou à sua imobilização durante uma semana.

Insiste-se que tantos os conselhos directivos como os encarregados de educação podem e devem desempenhar neste caso, papel importante, mesmo decisivo, especialmente nas escolas do ensino secundário, em que os alunos e alunas, pelas suas idades, não podem defender-se dos excessos dos mais agressivos.

Nas Faculdades, a responsabilidade de pais e docentes é naturalmente menor, posto que os protagonistas das "praxes" são todos adultos, portanto com idade para terem juízo!

ÁLVARO GRAÇA

ROLANDO DE SOUSA NÃO SABE O QUE SE PASSA DENTRO DO PS

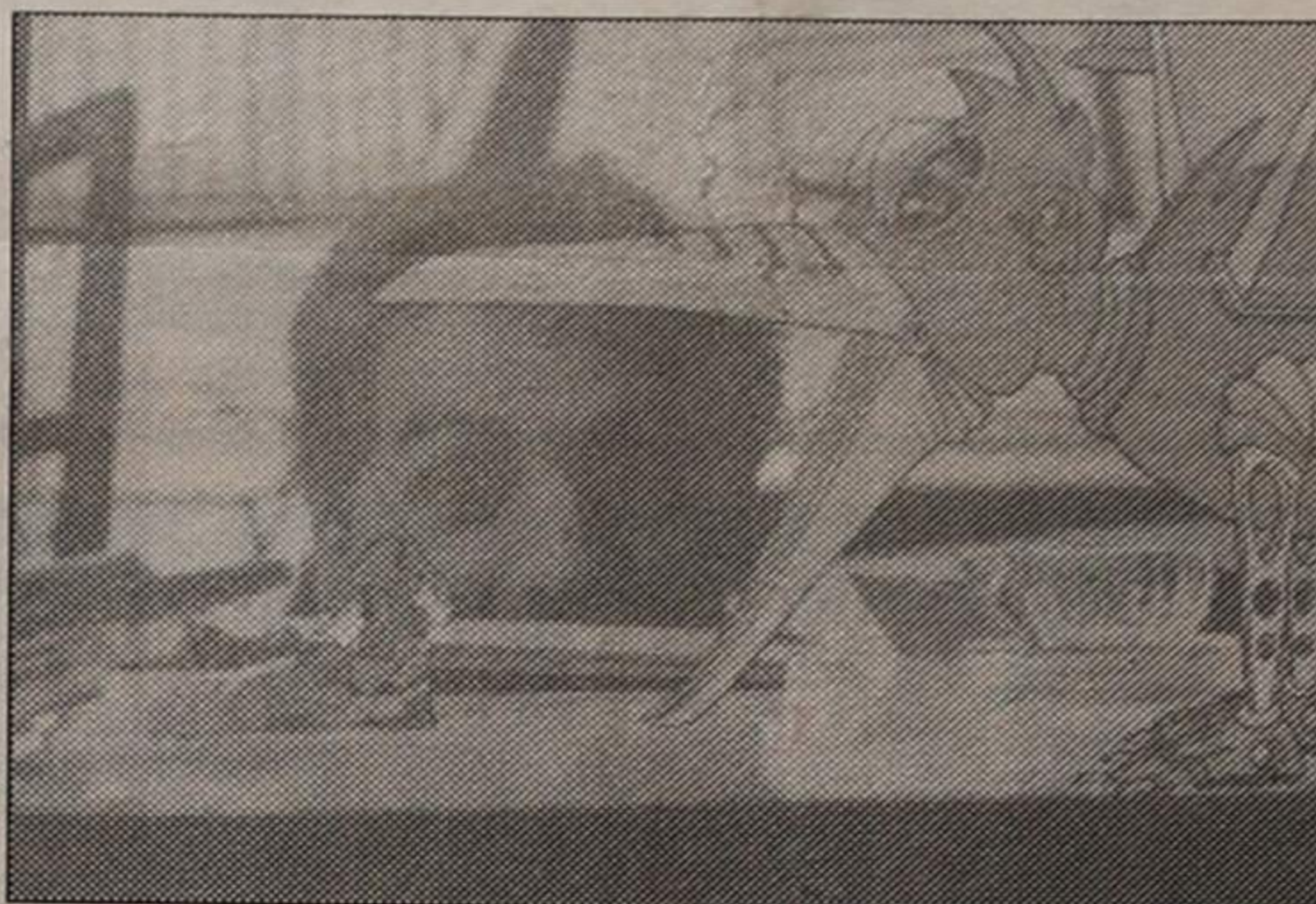
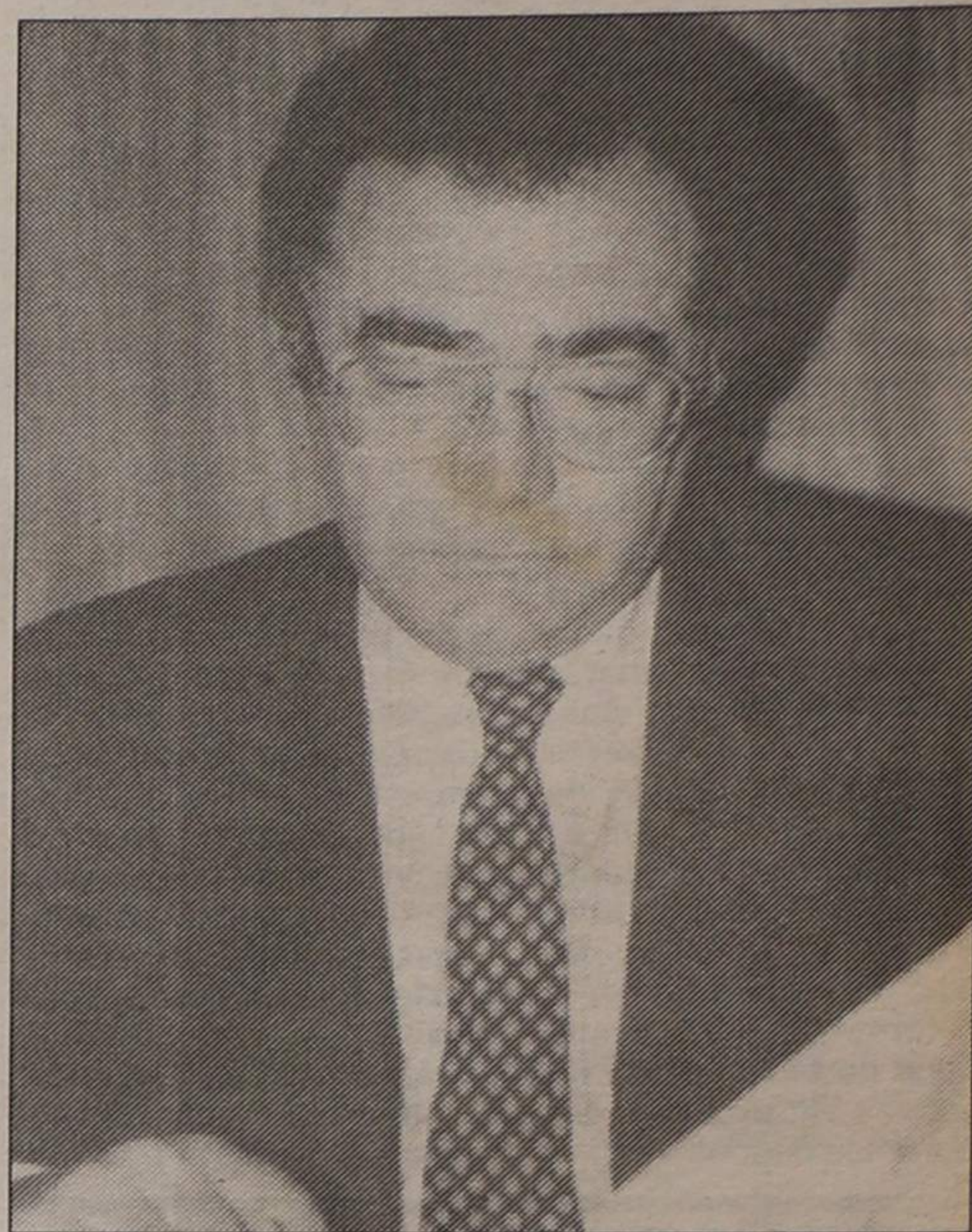

CINANIMA/92 VAI CUSTAR 20.000 CONTOS



Octogenária hospitalizada

PEDRAS DE OUTRO PRÉDIO SURPREENDERAM-NA EM CASA

PASSAGEM-DE-NÍVEL DA RUA 23 -"STOP" DURANTE CINCO DIAS

MESMO "ROUBADINHOS" «TIGRES» GANHARAM UM PONTO



COMBOIO MATOU-O JUNTO DA ESTAÇÃO

Dois espinhenses em Caracas

CUSTOS AGRAVADOS NA RÁDIO ENFRAEC

Está bastante mais reduzida a voz portuguesa em Caracas, difundida por programas radiofónicos sob a orientação de compatriotas nossos, por sinal dois espinhenses, nas pessoas de Ernesto Couto e Fernando Santos. Este último, tendo embora nascido em Argoncilhe, está ligado a Espinho desde muito jovem e tem aqui (na Rua 19) a sua residência.

Ambos rumaram para a Venezuela há décadas, primeiro o Fernando Santos e depois o Ernesto, onde viriam a dirigir programas radiofónicos inteiramente preenchidos com motivos portugueses. Notícias da pátria distante eram ali difundidas diariamente para toda a Venezuela, em especial para a zona de Caracas.

Um terceiro produtor e locutor (Adelino Oliveira, natural da Maia), ocupava-se quase em exclusivo dos programas desportivos, em

especial aos fins-de-semana com a transmissão dos relatos de futebol, para o que se servia do que era produzido pelas principais emissoras lusas. Tinha, por isso, de arranjar forma de introduzir nos relatos a sua própria publicidade, afinal as receitas de que carecia para pagar a ligação telefónica entre Caracas e Lisboa...

AMIGO DO QUE FORA O "BRAÇO-DIREITO" DE HENRIQUE GALVÃO

Com a redução dos horários de transmissão de programas portugueses, a voz da mãe-pátria ficou mais ténue. O facto ficou a dever-se ao agravamento dos custos no aluguer das emissoras locais que transmitiam os programas lusos da responsabilidade daqueles dois espinhenses.

Mas como é que Fernando Santos e Ernesto Couto deixaram Espinho e foram

fazer rádio para Caracas? É o que iremos ver mais adiante. Os dois tiveram de enfrentar dificuldades sem conta, que foram ultrapassando aos poucos, até alcançarem a posição que hoje disfrutam.

Fernando Pereira dos Santos, que regressou recentemente à Venezuela, após algumas semanas entre nós, emigrou em Novembro de 1950. Estudou no Colégio dos Carvalhos e veio depois para o de S.

Luis, junto do extinto Teatro S. Pedro. O pai estava no Recife, Brasil, donde partiu mais tarde para a pátria de Simon Bolívar.

Quando Fernando chegou a Caracas, ingresou numa fábrica de cervejas, onde se conservou cerca de sete anos como promotor de vendas e publicidade. Por volta de 1960 entrou na Rádio Crono Radar, localizada em Petáre. Ali, conheceu Camilo Tavares, um português de Mortágua que foi o braço-direito do capitão Henrique Galvão nos preparativos do assalto ao barco Santa Maria.

A vida, porém, não agradava a Fernando que decidiu, então, regressar a Portugal e a Espinho. Trouxe umas "croas", mas o ambiente aqui era diferente, para pior. Estava com 32 anos de idade e tinha uma filha. Daí que resolvi emigrar de novo.

Outra vez em Caracas, Fernando passou a vendedor de produtos de charcutaria de um português de Gouveia. Foi então que me lancei na rádio e consegui um espaço dominical. Durante uma hora e a partir das 7h30, era transmitido o programa "Aqui é Portugal".

Aos poucos foi ganhando ouvintes e dinheiro. Não era caro o aluguer dessa hora dominical - 600 bolívares por mês.

Depois disso e num espaço de tempo relativamente curto, chegou a ter no "ar" três programas, sempre ao domingo.

Em 1974 decidiu enveredar pela carreira de comerciante, como vendedor de lentes para óculos. Pode dizer-se que revolucionou um mercado até então por explorar. Acresce que eu era um leigo na matéria.

COMPATRIOTAS COM VERGONHA DE FALAR PORTUGUÊS...

Como locutores de rádio, os dois espinhenses falavam para cerca de 450.000 portugueses. Tornaram-se figuras populares entre a colónia lusa. Terão ganho, nessa actividade, algum dinheiro. Quando se propunham intensificar a sua acção na rádio, eis que a emissora que transmitia os seus programas mudou de dono. Os preços de aluguer, até aí acessíveis, tornaram-se proibitivos. Daí que os programas produzidos por ambos, ou foram encurtados, em tempo ou

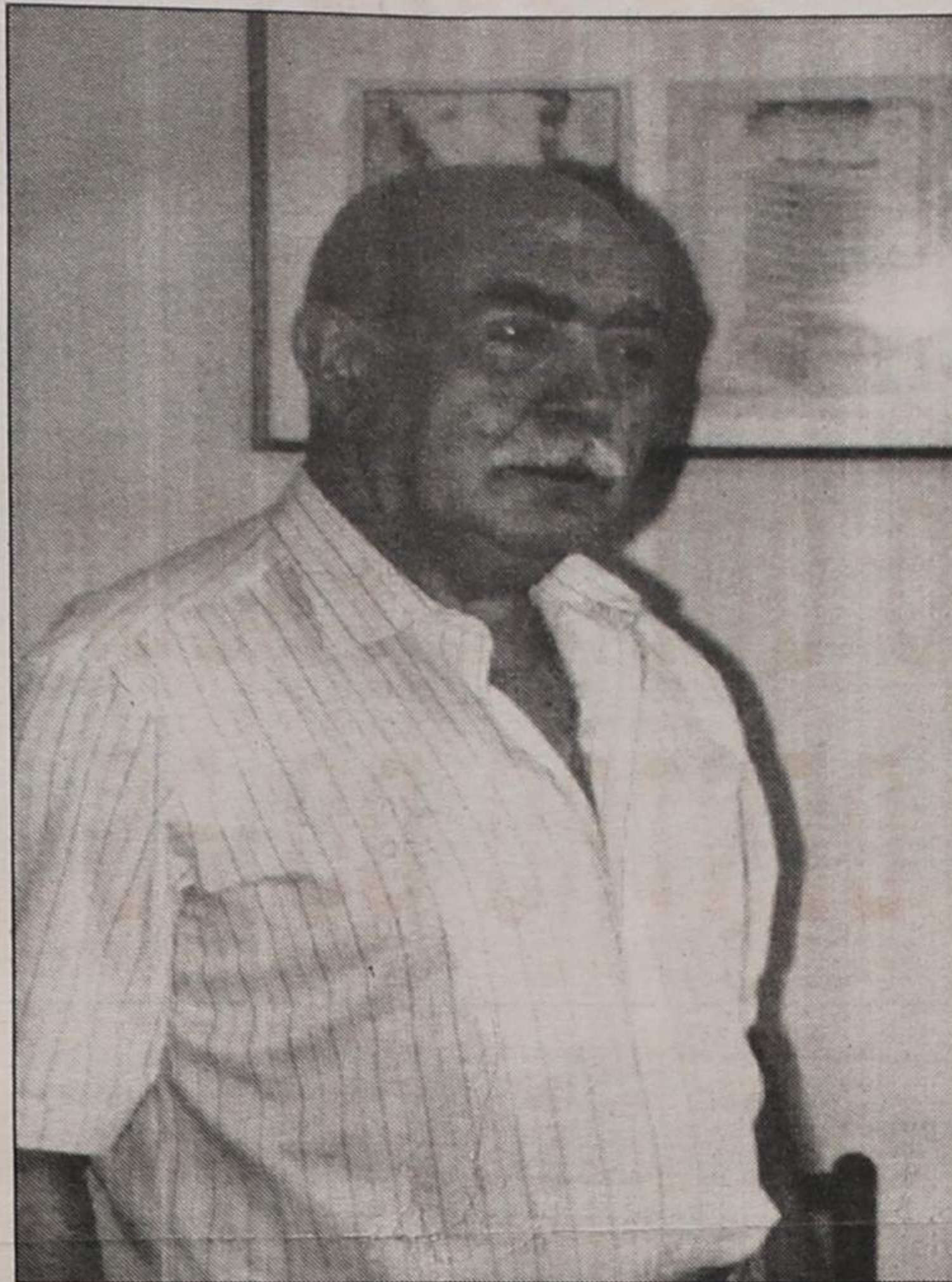

Fernando Santos já regressou a Caracas

DR. ILÍDIO D'OLIVEIRA SANTOS

MÉDICO DENTISTA

ODONTOPEDIATRIA = Ortodontia Fixa / Prótese Fixa

Consultórios:

-- Rua 16 (Esquina Rua 19), n.º 545-1.º Dt.º - Espinho - Telef. 722931
-- Rotunda da Boavista, 182-2.º H 3 - Porto - Telef. 6007175

Acordo com as entidades: ACASA; CGD; ADSE

PARA VIVER NO MELHOR DE ESPINHO, QUAL É A OPÇÃO?

ASSINALE A CARACTERÍSTICA PRINCIPAL DA HABITAÇÃO QUE QUER PARA SI.

- Habitação T2, T3 e T4 com ótimas áreas.
- Localização na principal rua da zona residencial de Espinho.
- Junto ao Liceu de Espinho.
- Edifício próximo da melhor zona comercial e de lazer da cidade.
- Átrio de entrada em mármore vidraça.
- Amplas salas.
- Cozinha mobilada.
- Quartos de banho com móveis e acessórios.
- Instalação de TV - satélite em toda a habitação.
- Rede de gás.
- Vídeo-porteiro.
- Arrecadações.
- Caixilharia de alumínio termolacado.
- Garagens com portão automático de abertura por comando.
- Todas as respostas anteriores.

Facilidades de entrada e financiamento garantido.

VISITE O STAND DE VENDAS TODOS OS DIAS, INCLUSIVE AOS SÁBADOS E DOMINGOS.

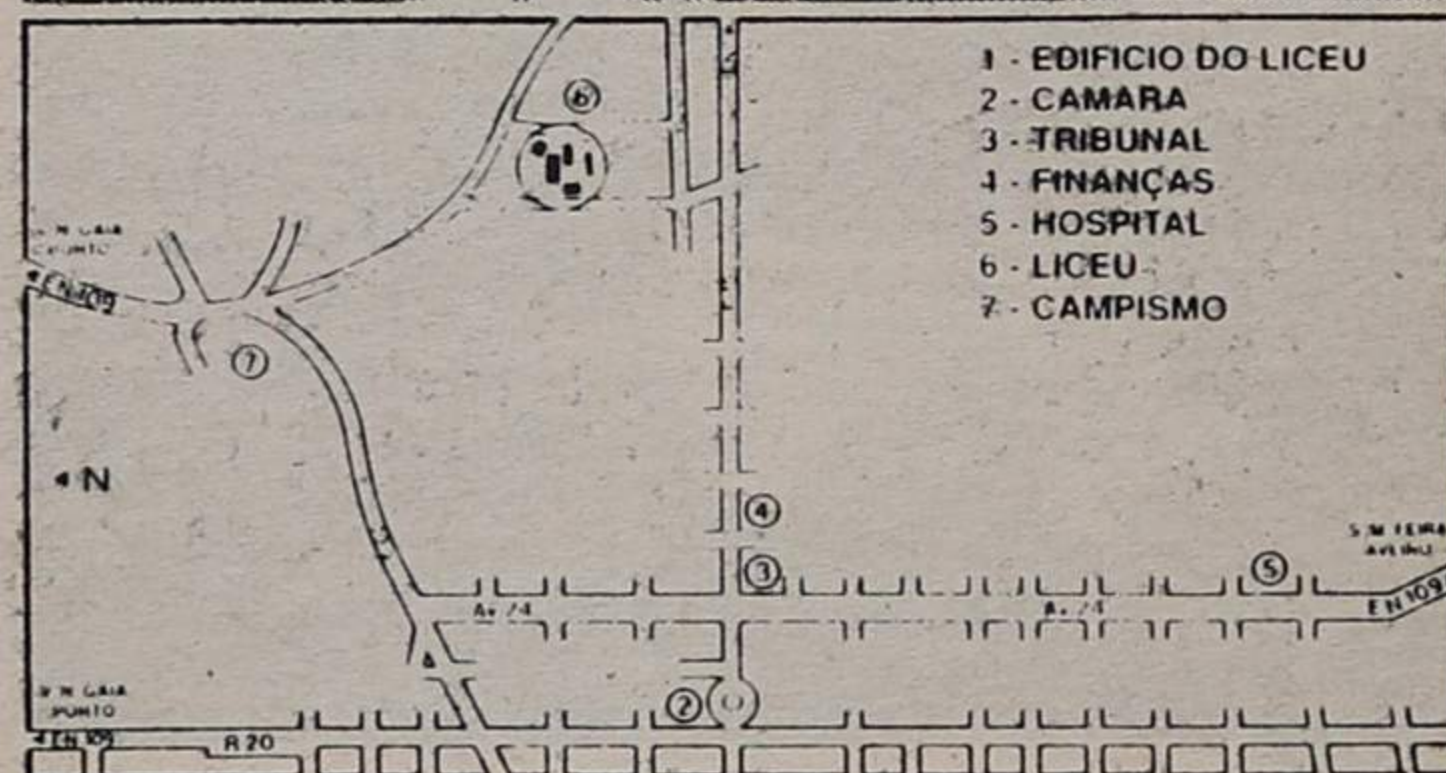

Você sabe como chegar até aqui. Venha.

Edifício do Liceu

PROMOÇÃO E CONSTRUÇÃO

TURISFIM

Apartado 20 Mozelos
4539 LOUROSA CODEX
Tel.: (02) 7641813 - Fax: (02) 7642511
Telex: 25768 INF P

QUECEM VOZ PORTUGUESA

deixaram de ser trans-

Fernando Santos lamenta que na Venezuela se fale cada vez menos a nossa língua. Diria, mesmo, que os compatriotas nossos que têm vergonha de falar português.

Com uma dicção muito própria, na rádio, a sua voz tornou-se por isso mesmo muito conhecida. De tal modo que há quem o identifique mesmo sem o conhecer pessoalmente. Foi o caso, por exemplo, de uma senhora, em Caracas, que ouviu-o falar em plena rua, disse para o marido: **é a voz do senhor Fernando Santos**. E era.

Diga-se, por fim, que Fernando Santos é procurado por muitos portugueses, solicitando-lhe conselhos sobre as matérias mais diversas.

DE TROCAR CANETA POR UMA MARRETA...

Ernesto Couto regressa a Caracas dentro de pouco tempo, para aí voltar a exercer a sua actividade radiofónica, até aqui entregue (durante a sua ausência) a seu filho Orlando. Só que agora, o tempo



Ernesto Couto vai regressar

foram difíceis, pela dureza das tarefas que lhe foram atribuídas. Pode dizer-se que teve de trocar a caneta de empregado de escritório, por uma marreta. Até que um dia disse ao tio que lhe dera trabalho, que **aspirava a vôos mais altos**. O tio não

emigrou, essa sua formação, aliada aos conhecimentos de contabilidade, deu-lhe o ensejo de fazer escritas de numerosas empresas. Por intermédio de um amigo de S. Félix da Marinha, industrial de serralharia (Couto Ferreira, de seu nome) pôde trabalhar numa "oficina" de contabilidade e, dentre os numerosos clientes que ali confiaram as suas escritas, contava-se António Alves Trovisco, da Alfovenca, grande empresa de alcatifas, nos arredores de Caracas, propriedade de espinhenses.

Pouco depois, Ernesto Couto ingressava no Centro Português, onde viria a criar uma revista denominada "Boletim Informativo", que dava conta, não só, dos aspectos mais importantes da actividade na maior colectividade social de portugueses na Venezuela, como de outros factos de interesse geral e relacionados com a comunidade lusa.

Ao fim de dois anos, Ernesto Couto deixava o Centro para se dedicar exclusivamente à rádio. O presidente do Centro era o madeirense António Santos Araújo, seu grande amigo, que "exigiu" que ele passasse a exercer ali o cargo de vice-presidente. António Araújo, por seu turno, era substituído por Carlos Mendes, no lugar de

presidente. Deste modo, Ernesto Couto, que como funcionário do Centro era remunerado, passou a não receber honorários dada a sua qualidade de dirigente.

CULTURA PORTUGUESA - QUE FUTURO?

Sem quaisquer outras ocupações, Ernesto Couto pôde dedicar-se exclusivamente à rádio. Começou pela "Rádio Tropical" (hoje Rádio Mundial), onde criou o programa dominical "Portugal Canta Venezuela". Meses depois criou o programa diário "Ondas de Portugal", na Emissora Vargas, em La Guaira. Como nessa zona o número de portugueses era reduzido, decidiu ir para o centro de Caracas, para a "Rádio Libertador". Mais tarde criou um outro programa, ao sábado, denominado "Programa Desportivo", que viria a suspender algum tempo depois porque a maior parte da publicidade difundida, não era facturada, em nome da amizade que o ligava aos "clientes"...

Quando em Março do corrente ano a Rádio Libertador foi vendida, os preços de aluguer da antena agravaram-se consideravelmente. De 50.000 bolívares passou-se para os 200.000. Uma situação insuportável para quem auferia escassos proventos.

Ernesto Couto está preocupado com o futuro da cultura portuguesa na Venezuela. Na rádio faltam os programas da língua lusa. Quanto aos jornais, há apenas dois títulos a saírem com alguma regularidade. À Embaixada de Portugal na Venezuela, através do seu secretário, Manuel Morais, foi solicitado apoio financeiro para manter de pé os programas radiofónicos em língua portuguesa, dados os elevados custos suportados pelos produtores. Aguarda-se, agora, por uma resposta positiva.

A verdade é que tanto os jornais como os programas de rádio de portugueses para portugueses, nunca receberam na Venezuela qualquer apoio.

Em jeito de complemento biográfico, relativamente a Ernesto Couto, diremos ser ele correspondente em Caracas do «JN» e da Rádio Press e colaborador da RTP.

Álvaro Graça

LÁ SE FOI O AVIÃO POR "CULPA" DO FERNANDO!

A estória, ainda que de natureza pessoal, reveste-se de algum interesse público e, por isso, a vamos deixar aqui registada e em primeira mão. Fazêmo-lo, também, por ter sido protagonizada por um dos nossos entrevistados - o Fernando Santos.

Já lá vão uns anos. No Aeroporto da Portela, em Lisboa, aguardávamos a partida de um avião que nos levaria a Roma para um trabalho de reportagem ao serviço de um diário.

A dada altura chegou junto de nós o Fernando Santos, que ia regressar à "sua" Venezuela, após ter passado algumas semanas em Espinho, com a família. Aos cumprimentos da praxe entre dois amigos que haviam estado meses antes no Centro Português, em Caracas, num espectáculo memorável, sucedeu um "papo" mais ou menos prolongado. Tão prolongado que nos esquecemos do vôo para a capital italiana!

Aflitos, fomos ao primeiro balcão da TAP e perguntámos:

- Como está o vôo para Roma?

Simpático, o funcionário que nos atendeu, foi junto da porta de embarque e apontou para a pista:

- Olhe, está prestes a partir. Já não há nada a fazer. Mas não se incomode. Vai ver que chegará a Roma quase ao mesmo tempo dos que estavam para ser seus companheiros de viagem.

De facto, houve outra ligação por Nice, em França. E confirmando as previsões daquele funcionário, chegámos ao Aeroporto de Roma ao mesmo tempo dos que seguiram no avião que nos havia "fugido".

O problema foi que a nossa bagagem seguiu neste último vôo, ainda que tenha aparecido mais tarde.

Mas mais grave do que tudo isso (que aliás não chegou a sê-lo), foi o facto de um locutor da então Emissora Nacional, que seguia também viagem para Roma, ter mandado para o ar a notícia, segundo a qual havia **«desaparecido um jornalista em pleno Aeroporto de Lisboa»**, estabelecendo o pânico nas redacções dos jornais.

A explicação porque havíamos perdido o avião, nunca a demos. Substituímos a verdade por uma mentira, dizendo a quem nos interrogava, que tivéramos um colapso cardíaco pouco antes do avião partir...

Afinal, era bem simples explicar que ficáramos em terra por "culpa" do Fernando Santos!...

A.G.

Salário de miséria 6.000 BOLÍVARES POR MÊS CORRESPONDEM A 9.000\$00!

Muitos dos que trabalham na Venezuela e que aqui vêm amiúde, garantem que se vive bem no país, mas que já não dá se juntar dinheiro e transferi-lo depois para Portugal.

Os tempos são outros. Hoje, o bolívar desceu demasiado, de tal modo que se torna difícil a vida dos venezuelanos e de todos os que vivem no país.

Em termos comparativos se poderá dizer que o salário mínimo é na ordem dos 9.000\$00 mensais o que ao câmbio actual corresponde a 200 mil bolívares.

A inflação tem sido galopante nos últimos tempos. Cresceu ao ritmo da do Brasil há anos. E ninguém a tem conseguido sustentar.

A criminalidade aumenta assustadoramente. São poucos os que se arriscam a ir jantar, à noite, aos restaurantes da cidade: Se o fizer fica sujeito, à saída, a ter de enfrentar um assaltante armado e entregar tudo, de útil, que leva nos bolsos...

de antena é bastante mais reduzido.

Nascido em Anta, mas a residir em Silvalde, Ernesto Rodrigues Couto tem cerca de 29 anos de Venezuela. Os três primeiros meses

percebeu, mas Ernesto explicou o significado do desabafo.

Mercê das suas habilitações, Ernesto Couto pôde dar aulas, em Silvalde, na escola de adultos. Quando

CLÍNICA DE MEDICINA DENTÁRIA E CIRURGIA ESTÉTICA E MAXILO-FACIAL

Acordos com: A CASA, ADSE, CGD, EDP, SAMS, PHILIPS E RABOR.

Dr. Jorge Pacheco e Dr.ª Eva Pacheco, Dr.ª Ligia Ferreira, Dr.ª Palmira Castro, Dr.ª Cristalina Aguiar e Dr. Horácio Monteiro da Costa.

ORTOPANTOGRAFIA, TELERRADIOGRAFIA, IMPLANTOLOGIA, ORTODONTIA FIXA.
Rua 8 n.º 381-1.º 4500 ESPINHO Telef. 722718

Gabinete de Radiologia de Espinho

DR. J. NUNES DE MATOS
DR.ª MARIA DO CARMO VASCONCELOS
Médios especialistas — Raios X e Ecografia

Consultório: Rua 20 n.º 1436 r/c Dt.º • Telef. 721975
Horário: das 9 às 18h30

FÁBRICA DE MÁRMORES E GRANITOS DA TABUAÇA

VITORINO LOPES DA CRUZ,
SUCRS., LDA.

LUGAR DE ESPINHO - S. FÉLIX DA MARINHA
VILA NOVA DE GAIA
APARTADO 205 — 4503 ESPINHO CODEX
TELEPHONE 720565



FUNDADA EM 1897

CLÍNICA FISIÁTRICA S. PEDRO

MEDICINA FÍSICA E REABILITAÇÃO
Rua 8, N.º 681 - Telef. 724714 - 4500 ESPINHO

- Acordo com as entidades
- ADSE
 - ACASA
 - DMG
 - EDP
 - SAMS
 - SSMJ
 - CGD
 - SEGUROS
 - PARTICULARES

ISMAEL BEIRÃO
MÉDICO ESPECIALISTA
LIANA PEREIRA
FISIOTERAPEUTA

FIM DE SEMANA NA TELEVISÃO

Canal 1

Sexta-feira

07.30 - Abertura
07.32 - Bom Dia
09.30 - Rua Sésamo (Ep.º 105)
10.00 - Loja de Ideias:
* É um Espectáculo!
10.30 - Agora é que são Elas!
11.00 - Flecha Negra (Ep.º 12)
11.30 - Clube da Manhã
12.00 - Culinária
12.20 - Mico Preto (Ep.º 16)
13.00 - Jornal da Tarde
13.25 - Bolsa
13.27 - O Tempo
13.35 - Gerações
13.55 - O Artico (Ep.º 7)
14.25 - Ponto por Ponto
14.55 - Matinée:
* «O Rapaz e o Índio»
(Fish Hawk)
16.40 - Caderno Diário
16.45 - Rua Sésamo
17.15 - Brinca Brincando
17.16 - * As Aventuras Henbei
17.25 - * Tinny Toons
17.50 - Paraíso (Ep. 33)
18.35 - Boletim Agrário Minist.
Agricultura
18.40 - Roda da Sorte (218.º Sessão)
19.15 - Cinzas (Ep.º 35)
19.55 - O Tempo
20.00 - Telejornal
20.35 - Meu Bem Meu Mal (Ep.º 108)
21.30 - Desenhos Animados / Boa Noite
21.40 - Marina, Marina (Ep.º 7)
22.15 - Sessão da Noite: «Dança Comigo» (Dirty Dancing)
14.00 - 24 horas
00.30 - RTP/Financial Times
00.35 - Bolsa
00.40 - O Tempo
00.45 - Remate
01.05 - «Pela Noite Dentro: «Asfalto de Fogo» (Private Road)
02.50 - Encerramento

Sábado
08.00 - Abertura
08.02 - Canal Jovem

* Azulão
* Pif Et Hércule
* Planeta Faz de Conta
* Super Ted
* Turma Fofura
* Máximo Som
* The Jetsons
* Scooby Do
* Turbo Rangers
* Tinny Toons
* Saltimbancos
* Alegria

13.00 - Notícias
13.05 - Parlamento
13.50 - O Mundo Misterioso da A. Clark (Ep.º 6)
14.15 - Clube Disney
15.50 - Noticiário
15.55 - Matinée: «Intriga no Clube» (The Club)
17.30 - Feira de Música (7.º Programa) Convidado: Mundo Novo
18.00 - Noticiário
18.05 - Arca de Noé (7.º Programa)
18.45 - Você Decide (4.º Prog.)
19.40 - Boletim das Pescas
19.45 - Totoloto
19.55 - O Tempo
20.00 - Jornal de sábado
21.00 - Públionário
21.10 - Felicidade (Ep.º 10)
22.10 - Desenhos Animados / Boa Noite
22.20 - Parabéns (5.º Programa) Convidado: Sousa Cintra
23.30 - Sessão Dupla:
* «Os Falcões da Noite» (Nighthawks)
01.20 - * «Martin»
03.00 - Encerramento

Domingo

08.00 - Abertura
08.02 - A Mão de Semear
08.27 - Canal Jovem:
* Open Book
* Sofia e João
* Menino Inventor
* Ilha do Tesouro
* Hist. Bicharada
* Tangram
* TV Júnior
* Cavaleiros Zodíaco
* As Aventuras de Midnight Hill
* Moeda da Sorte
11.30 - Eucaristia Dominical
12.30 - 70 x 7
13.00 - Notícias
13.05 - A Menina do Futuro (Ep.º 6)
13.30 - Top +

14.30 - Olha que Dois (7.º Programa) Convidado: Helena Roseta
15.20 - Noticiário
15.25 - Beverly Hills 90210 (Ep.º 6)
16.10 - Matinée: «A Praia do Adeus» (Lifeguard)
17.35 - Sons do Sol (Ep.º 7)
18.25 - Chefe mas Pouco (Ep.º 21)
18.50 - Preço Certo (7.º Sessão)
19.55 - O Tempo
20.00 - Jornal de Domingo
20.30 - Felicidade (Epis.ºs 11 e 12)
22.15 - Desenhos Animados / Boa Noite
22.25 - Casa Cheia (Ep.º 31)
23.05 - Grande Área
00.30 - Conversa Afida
01.45 - Encerramento

TV 2

Sexta-feira

08.45 - Mira Rádio
09.00 - Abertura Videotexto
11.30 - Que Familiar! (Ep.º 35)
12.00 - Infantil:
* Zorro
* Naturimage
* Janosc Dream
* O Bazar do Tio Ivo
12.50 - John Ross (Ep.º 8)
13.15 - Cheers, Aquele Bar (Ep.º 35)
13.40 - Euroritmias Inclui: «Music Across America» (Ep.º 6)
14.30 - TV2 Informação
14.35 - Agora, Escolha! (1.º e 2.º Parte) Bloco A: «Os Jovens Cowboys» Bloco B: «Macgyver»
15.50 - TV2 Informação
15.55 - O Tempo
16.00 - Odisseia Animal (Ep.º 7)
16.55 - TV 2 Informação
17.00 - Chá das 5
18.00 - Víra o vídeo
18.50 - TV2 Informação
18.55 - Rotações
19.55 - TV2 Informação
20.00 - Talhados no Céu (Made in Heaven) Ep.º 1
20.55 - O Tempo
21.00 - Jornal das Nove
21.30 - RTP / Financial Times
21.35 - Bolsa
21.45 - Barriga de Aluguer (Ep.º 35)

22.30 - Em Português nos Entendemos (Ep.º 35)
23.30 - Cine Estúdio: «Dançando nas Nuvens» (It's Always Fair Weather)
01.10 - Outras Músicas (Ep.º 5)
02.15 - Encerramento da Emissão

Sábado

08.00 - Abertura
08.02 - Caminhos
08.30 - Novos Horizontes
09.00 - Universidade Aberta
11.35 - Cine-Sábado: «Hercules contra o Filho do Sol» (Ercol Contra I Figli Del Sole)
13.30 - Compacto Telenovela: «Cinzas»
16.00 - TV2 Desporto
21.50 - O Tempo
22.00 - Jornal Nacional
22.30 - Salomé (Ep.ºs 13 e 14)
00.10 - TV2 Informação
01.15 - Força de Elite (Ep.º 7)
01.00 - Contradições
02.05 - Encerramento da Emissão

Domingo

08.00 - Abertura
08.02 - Desenhos Animados
08.30 - Clássicos: «Os Persuasores» (Ep.º 1) (The Persuaders)
09.00 - Tudo Menos Isso (Ep.º 6)
09.30 - Regiões
10.30 - Forum Musical
11.30 - Gente da Frente:
* Splash (Ep.º 1)
* Era uma Vez
* Gemini Factor
13.00 - Viagens (Ep.º 6)
13.30 - Realce
14.00 - Marés Vivas (Ep.º 20)
15.00 - TV2 Desporto
20.15 - Palavra Puxa Palavra (7.º Sessão)
21.00 - No Cumprimento do Dever (Ep.º 3)
21.55 - O Tempo
22.00 - Jornal Nacional
22.30 - Noite de Cinema: «Isadora»
02.05 - Sinais do Tempo «Cuba»
03.10 - Encerramento da Emissão

Nota de redacção: Informamos os nossos leitores que foi pedido à nova televisão (SIC) a sua programação, só que até ao momento nada recebemos, motivo pelo qual ainda não foi publicada a grelha de programas desta estação.

PODE SER ÚTIL

FARMÁCIAS DE SERVIÇO

Cidade

Turno D - Quinta-feira, Teixeira, Centro Comercial Solverde/1, Avenida 8; sexta-feira, Santos, Rua 19, nº 263; sábado, Paiva, Rua 19, nº 319; domingo, Higiene, Rua 19, nº 293; segunda-feira, Grande Farmácia, Rua 8, nº 1025; terça-feira, Teixeira, Centro Comercial Solverde/1, Avenida 8; quarta-feira, Santos, Rua 19, nº 263.

Freguesias

Anta, Farmácia de Anta, Estrada de Anta, telef. 721109; **Paramos, Machado**, Estrada 109, telef. 726388; **Silvalde, Conceição**, Rua S. Tiago, nº 709, telef. 7311482.

TELEFONES ÚTEIS

Cidade

Bombeiros Voluntários de Espinho, 720005; Bombeiros Voluntários Espinhenses, 720042; Hospital, 720327 e 721141; **Polícia de Segurança Pública, 720038; Guarda Nacional Republicana, 720035**; Rádio-Táxis Costa Verde, 720118; Rádio-Táxis Unidos, 722232; Táxis Verdemar, 723500; Táxis do Largo José Salvador, 723167; Rádio Táxis União, 728017 ou telemóvel 0676951034; Repartição de Finanças, 720750; **Jornal «Defesa de Espinho» e Agência de Publicidade de Espinho (EMPES), 721525**; Centro de Saúde da Rua 31, 720664; **EDP, 728362; Serviços Municipalizados de Água e Saneamento, 720020 e 720367 (avarias)**; Câmara Municipal de Espinho, 720020 e 721800; Junta de Freguesia de Espinho, 724418; Registo Civil, 720599; Tribunal Judicial, 722351; Correios, 720355.

Freguesias

Anta - Junta de Freguesia, 726453; Extensão de Saúde, 725810; Paróquia, 720315.
Paramos - Junta de Freguesia, 722710; Paróquia, 722059; Centro Social, 722005.
Guetim - Junta de Freguesia, 724226; Paróquia, 723478.
Silvalde - Junta de Freguesia, 724017; Paróquia, 722026; Unidade de Saúde de Silvaldinho, 723642; Unidade de Saúde da Marinha, 723101.

TRANSPORTES

Autocarros

Para a Boavista - 7h10 (excepto aos sábados e domingos), 10h10, 14h10 e 14h40

MOTORISTA DE PESADOS

Firma sediada em Espinho, pretende admitir Motorista de pesados.

Enviar «Curriculum Vitae» para:

APARTADO 22 - 4501 ESPINHO Codex

PRECISA-SE VENDEDORES COMISSIONISTAS

Para firma sediada em Espinho, com conhecimentos de lubrificantes p/ automóvel. Admissão imediata.

Resposta ao Apartado 516 - 4506 Espinho Codex

LAÇOS DE TERNURA

CENTRO DE BELEZA E LINGERIE, LIMITADA

Conservatória do Registo Comercial de Espinho, N.º de Matrícula 00823/91.10.25, N.º de Identificação de Pessoa Colectiva 502.635.355, N.º de Inscrição 3, N.º e Data da Apresentação Ap. 10/92.10.07.

Maria Isabel Paquete Torres Soares, 2.ª Ajudanta da Conservatória do Registo Comercial de Espinho, certifico que em relação à sociedade em epígrafe, foram alterados o art.º 3.º e corpo do art.º 4.º, do respectivo contrato, tendo este, em consequência, ficado com a seguinte redacção:

3.º - O capital social, inteiramente realizado em dinheiro e outros valores constantes da escrita social, é de DOIS MILHÕES DE ESCUDOS, dividido em duas quotas, uma de um milhão e oitocentos mil escudos da sócia Maria Odeta da Silva Moutinho Frazão e outra de duzentos mil escudos do sócio António José Xavier de Frazão Oliveira.

4.º

A gerência da sociedade, dispensada de caução e com ou sem remuneração, conforme vier a ser deliberado em assembleia geral, pertence a ambos os sócios, já nomeados gerentes.

§ 1.º - A sociedade obriga-se com a assinatura de qualquer um dos gerentes.
(restante mantém-se).

O Texto do contrato na sua redacção actualizada, ficou depositado na pasta respectiva. Está conforme o original. Contém 2 folhas.

Conservatória do Registo Comercial.
Espinho, 9 de Outubro de 1992.

A Ajudanta,
Maria Isabel Paquete Torres Soares

✠ VÍTOR MANUEL DA ROCHA AZEVEDO

MISSA DO 1.º ANIVERSÁRIO

Sua noiva e restante família, vêm por este meio, comunicar que foi celebrada missa por sua alma ontem, Quarta-feira, dia 28. Agradecem a todas as pessoas que comparecerem a este acto religioso.



✠ RICARDO MANUEL PINHO PINHAL

MISSA DO 10.º ANIVERSÁRIO

Sua esposa e demais família, vêm por este meio participar que será rezada missa, por sua alma, dia 30, Sexta-feira, pelas 8.30 horas (da manhã) na Igreja Paroquial de Silvalde. Agradecem desde já a todas as pessoas que comparecerem.



✠ AUGUSTO MANUEL RODRIGUES DE SOUSA E COSTA

7.º ANO DE PROFUNDA SAUDADE

Recordando sempre com infanda saudade aquele que amámos em vida e cuja memória veneramos, seus pais, irmãos e cunhado mandam celebrar missa, pelo seu eterno descanso, no dia 7, sábado, pelas 19 horas, na Igreja Matriz de Espinho, agradecendo muito reconhecidamente a todos quantos se dignem assistir a esta celebração.



QUEDA DE MURO EM ANTA "MANDA" OCTAGENÁRIA PARA O HOSPITAL

Margarida Maria Moreira, de 84 anos de idade, na passada quinta-feira, cerca das 15 horas, foi surpreendida pelo desabamento de um muro de um prédio em construção na Rua de S. Martinho de Anta anexo à casa do genro (Manuel Jesus Moreira), onde ela se encontrava na altura.

Margarida Moreira estava na sala deitada no sofá e a ver televisão, quando os tijolos entraram pelo tecto. A octagenária, segundo testemunha da senhoria, Ludovina Magalhães, ficou coberta pelos tijolos, e materiais que compunham o tecto da sala.

Quando ouvi o barulho a minha grande preocupação foi a senhora! - disse-nos Ludovina Magalhães.

E acrescentou:

Fui a primeira a lá chegar. Ouvi o barulho e senti que os vizinhos necessitavam de ajuda. Quando vi a senhora Margarida coberta pelos tijolos e



poeira fui chamar dois homens que estavam na loja para me ajudarem a retirá-la, mas um deles, quando viu o estado em que a senhora se encontrava começou a vomitar.

Ela estava toda negra. Ainda lhe dei um pouco de água, mas respondeu que não queria mais! Estava toda pisadinha e cheia de sangue!

Com a ajuda dos homens pusémo-la em cima dos outros sofás, até os bombeiros chegarem, que por acaso apareceram muito depressa.

Manuel Moreira, tem aquela casa alugada há 30 anos e na parte da frente possui um estabelecimento.

Segundo ele, ouviu-se um grande estrondo. Como naquele sítio estava a minha sogra, a minha mulher começou a gritar.

Pouco depois, antes de sairmos, António Moreira chamava-nos para ver o sangue que estava sobre o sofá e no chão por cima do entulho. A chorar, dizia:

Olhe para o sangue! Ainda está ali!

Começámos a ver que ele ficava cada vez mais nervoso e dissemos-lhe para vir conversar até à parte de fora da sala.

Numa tentativa de o acalmar, a senhoria, Ludovina, exclamava:

Não se aflija! Não fique nervoso - tentava ajudar um amigo de sua filha.

De repente, o ho-

mem entra na loja e vai directo ao telefone.

Que vai fazer? - perguntou a filha.

Vou telefonar à minha irmã para ver se

arranjo um sítio onde dormir - respondeu.

Paizinho! Não se ponha assim! tem a minha casa! - disse a filha.

E acrescentou: **Vocês têm duas filhas!**

Por fim, parecia estar tudo mais tranquilo e a grande preocupação desta família era o estado em que se encontrava a octagenária. Dali foram para o Hospital de Espinho, onde Margarida Moreira estava a receber tratamentos.

Segundo nos disseram o muro que caiu sobre a casa estava a ser construído num segundo andar e tombou sobre a sala.

Desabafou Manuel Moreira:

Querem levantar um muro num dia e olhe o que aconteceu!

E recordou:

Já há pouco tempo tinha caído um do outro lado!

E agora? O que vai fazer?

A polícia já tomou conta da ocorrência. Primeiro vou ver a minha sogra, depois logo vejo!

M.J.

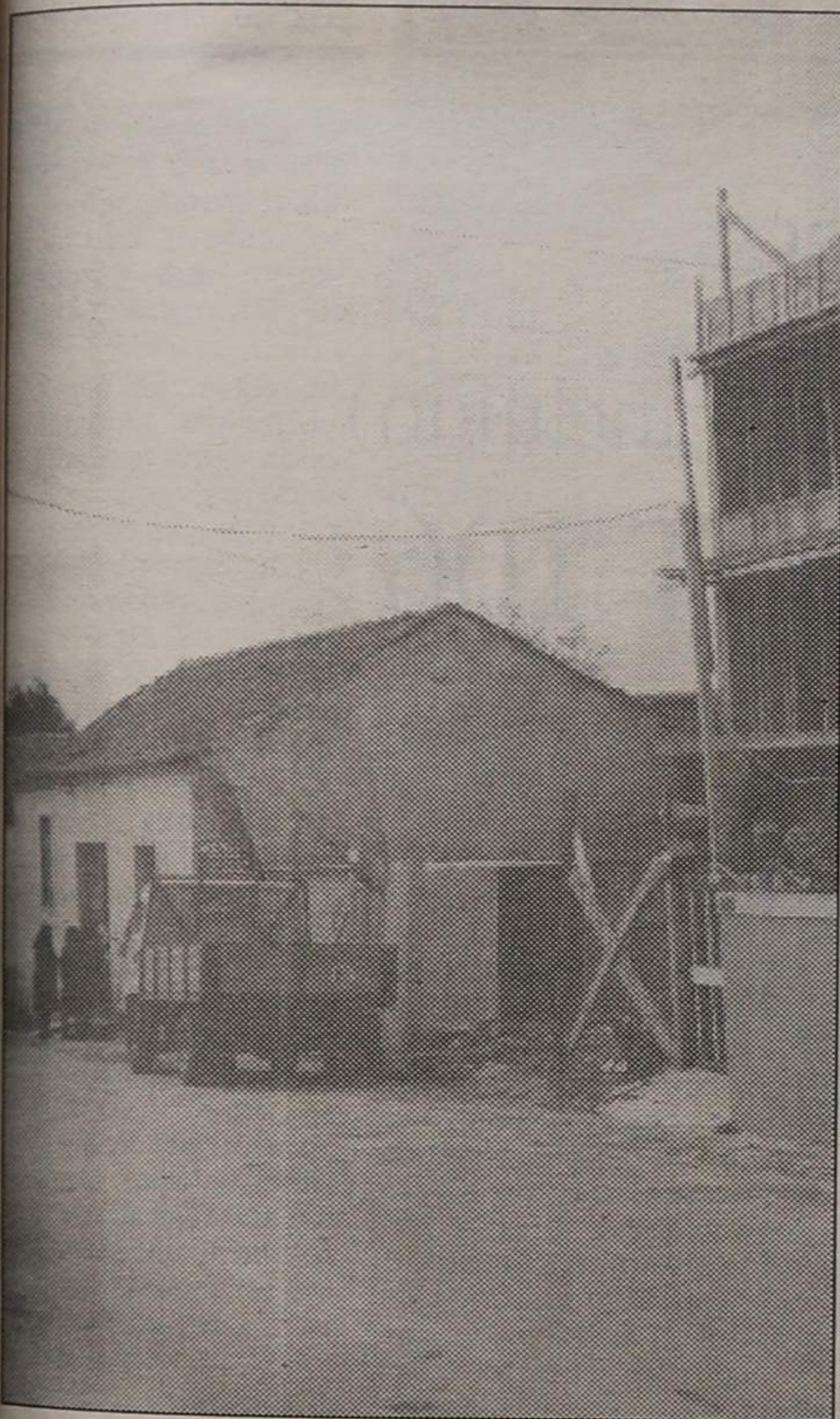

ACTUALIDADE



GOLE - AUTO

ANTÓNIO H. SANTOS, LDA.

AGORA JÁ PODERÁ VER OS NOVOS MODELOS:

ESCORT

ORION



FAÇA UMA VISITA AO NOSSO STAND

STAND DE VENDAS:
RUA DO GOLFE - SILVALDE - 4500 ESPINHO
 Telef.: 72 57 57 - 72 53 86

ASSISTÊNCIA TÉCNICA OFICIAL

COMANDO DOS "VOLUNTÁRIOS DE ESPINHO" PARTICIPA NUM CURSO EM MADRID

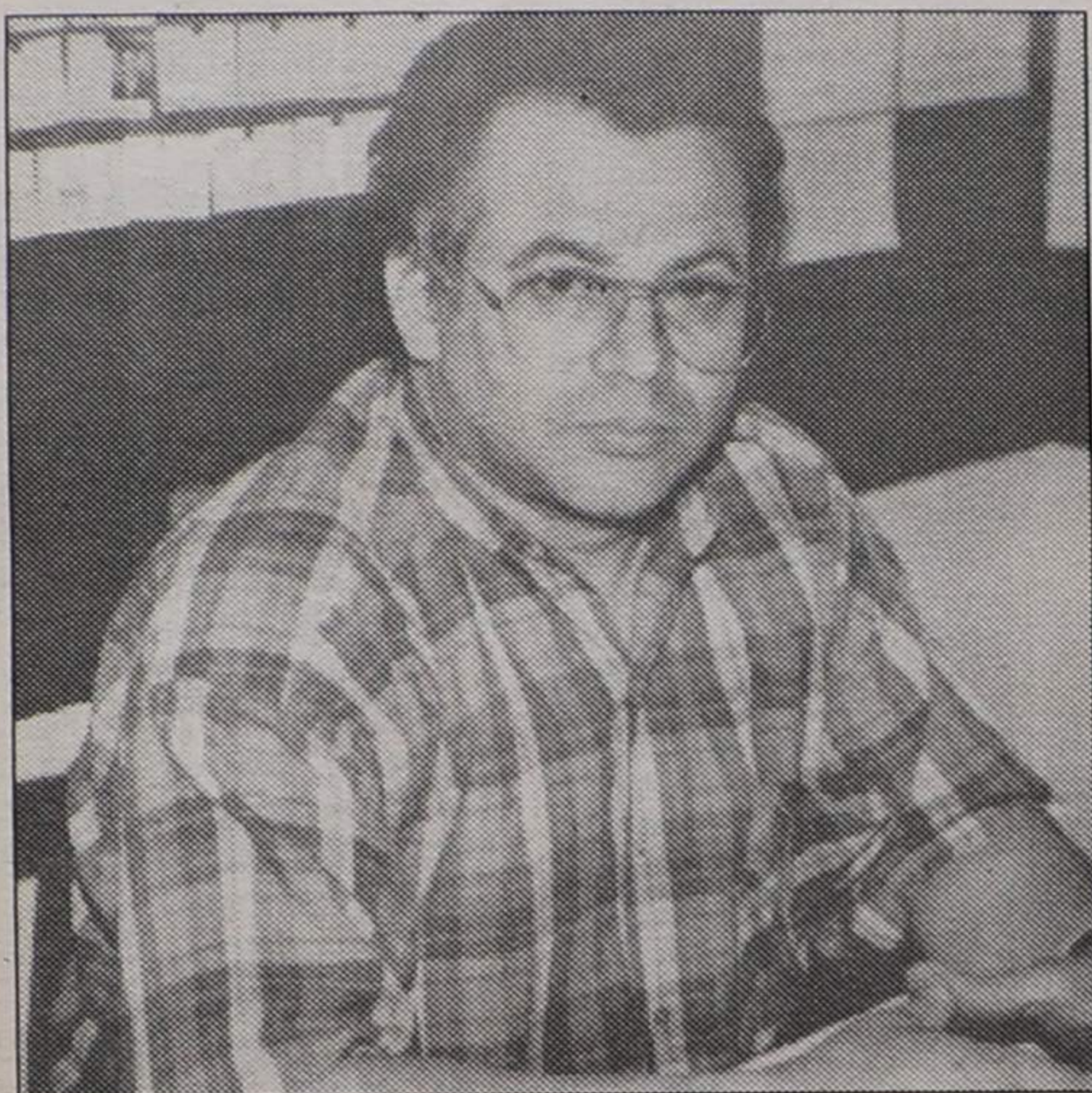

O comandante Gomes da Costa vai frequentar curso de incêndios em Madrid

O comandante dos Bombeiros Voluntários de Espinho, Gomes da Costa, e o seu ajudante, Moisés Couto, vão frequentar nos próximos dias 2, 3 e 4, nos arredores de Madrid, um curso prático de combate a incêndios.

O curso custa 150 mil escudos, por pessoa e é subsidiado em 50 por cento pelo Serviço Nacional de Bombeiros, 30 por cento pela Federação dos Bombeiros do Distrito de Aveiro e 20 por cento pelos "voluntários de Espinho".

Recorde-se que o comandante Gomes da Costa e todos os graduados da sua corporação estiveram recentemente no Seminário de Lisboa, organizado pela Liga dos Bombeiros Portugueses, subordinado ao tema "Incêndios em Edifícios de Grandes Alturas".

LIGA DOS COMBATENTES HOMENAGEIA OS MORTOS

Na próxima segunda-feira, dia 2, o Núcleo de Espinho da Liga dos Combatentes vai prestar uma homenagem aos seus associados falecidos e aos "heróis" do concelho.

Assim, às 11h30 está prevista a concentração das entidades civis e militares em frente ao Cemitério Municipal. Ali serão prestadas honras militares aos mortos por parte de uma força do Regimento de Engenharia de Espinho e serão depositadas flores no Talhão da Liga dos Combatentes. Às 12 horas, no mesmo local, haverá uma missa em sufrágio dos associados falecidos.

FEIRA DO ARTESANATO DE SILVALDE

Está patente ao público, no Salão Nobre da Junta de Freguesia de Silvalde, até ao próximo domingo, dia 1, a I Feira de Artesanato de Silvalde.

Estão expostas tapeçarias, variados trabalhos em pedra, em cortiça e cera; arranjos florais, olaria, uma pequena exposição de pintura que inclui óleos, serigrafias e aguarelas, vários aspectos relativos ao fabrico artesanal do pão, vinho e mel.

Neste certame há um espaço reservado à CERCJ.

Com esta realização, os organizadores pretendem dar a conhecer o artesanato da nossa região.

Na PSP de Espinho FURTOS E QUEIXAS REDUZIRAM EM SETEMBRO

O número de acções por furto e as queixas apresentadas na esquadra da Polícia de Segurança Pública de Espinho durante o mês de Setembro foram substancialmente inferiores às que foram registadas no período anterior - adianta o comunicado mensal do Comando Distrital de Aveiro desta corporação policial Segundo o documento as acções de furto incidiram essencialmente em interior de viaturas e em estabelecimentos comerciais (40 ocorrências contra 66 do mês passado).

E prossegue: Verificou-se, também, uma redução no número de queixas apresentadas por emissão de cheques sem provisão bancária. No que diz respeito ao sector de segurança o comunicado adianta que foram detidas 17 pessoas por motivos diversos, destacando-se seis por posse de droga. Foram apreendidas pela PSP 3,25 gramas de haxixe

e ainda cinco doses de heroína.

Foram apresentadas nesta polícia 77 queixas por vários motivos e 16 por emissão de cheques sem provisão bancária no valor de 1.972 contos.

Foram efectuadas buscas e outras operações de fiscalização, incidindo no controlo de pessoas e estabelecimentos comerciais.

Quanto ao sector do trânsito, adianta: Em operações STOP levadas a efeito, a PSP fiscalizou 485 veículos automóveis, tendo verificado 46 infracções às leis de trânsito.

Ocorreram neste período 36 acidentes de viação na via pública, resultando dois feridos graves e 11 ligeiros. Em 25 dos referidos acidentes não se registaram consequências pessoais. É de salientar que um deles ocorreu por excesso de álcool no condutor, 22 por manobras perigosas e os restantes por motivos diversos.

Foram elaborados pela PSP 353 autos de transgressão às leis de trânsito, sendo de salientar 64 por desobediência à sinalização, 125 por estacionamento irregular e os restantes por outras infracções.

Foi efectuado o controlo de alcoolemia a 42 condutores, tendo dois deles acusado taxa superior à permitida por lei.

ADÃO SOARES DA SILVA
"COLUMBÓFILO"
1.º ANO DO SEU FALECIMENTO

Sua esposa e filhos vêm, por este meio, participar que será celebrada missa por alma do saudoso extinto, dia 5, quinta-feira, pelas 8 horas da manhã, na Igreja Paroquial de Anta. Agradecem a quem comparecer.

Marido adorado, raiz do meu coração tão triste me deixaste nesta grande solidão.



Encargos anuais: mín. max (em esc.) consumo 15.000 Km - 129.210 - 145.920 Seg. ob. resp. sv. 32.200 Imp. 1410 a 4630 - Base Jan/92

DESDE 27.000\$00/MÊS* OU 264.000\$00* ENTRADA (seguro incluído) PODE TER O SEU PEUGEOT 106

VENHA CONHECER AS NOSSAS FACILIDADES DE PAGAMENTO

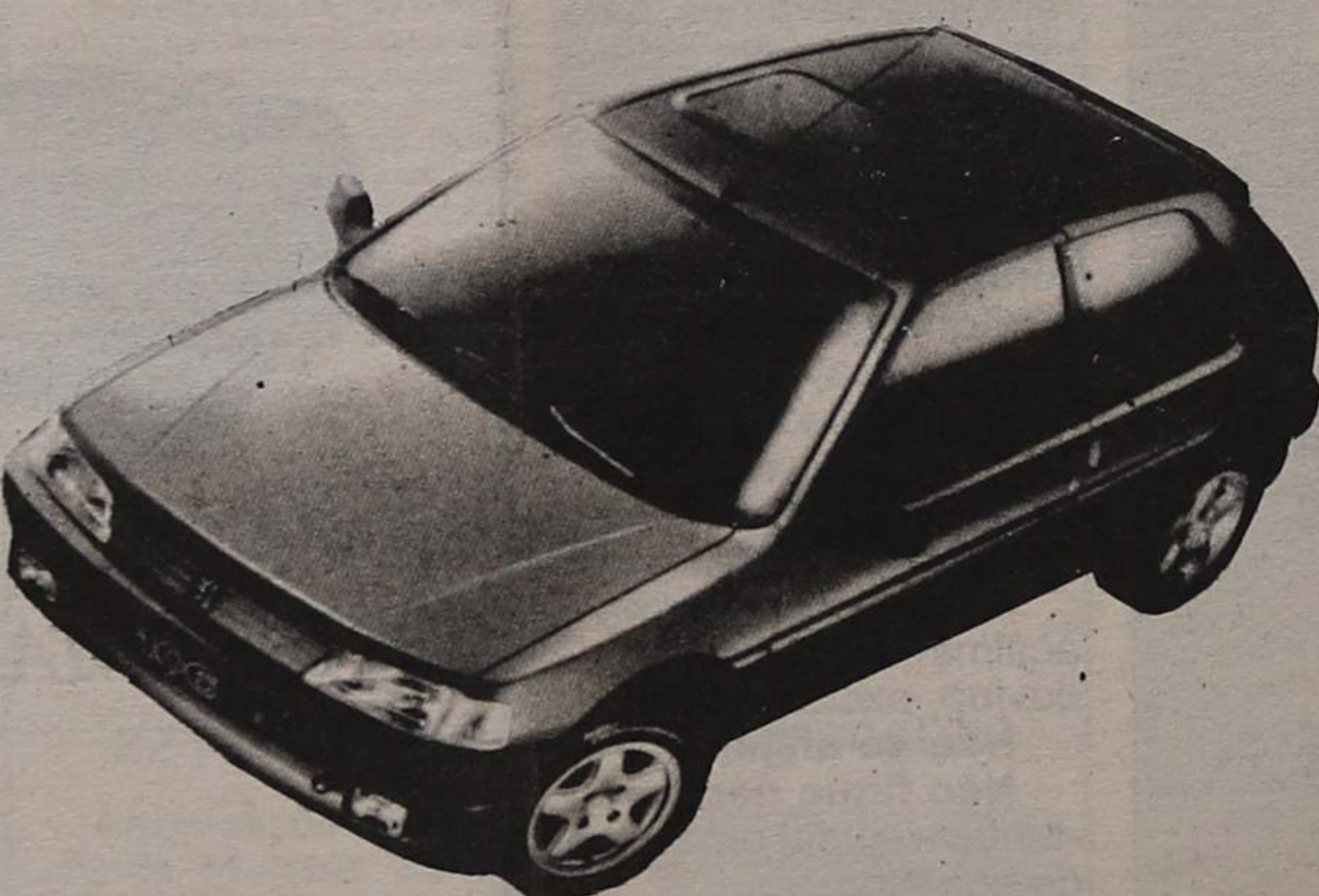

Manuel Coutinho Saraiva, Lda

Stand (056) 686061 • Oficinas (056) 999015/6 • Telefax (056) 999600 • Oliveira de Azeméis
Filiais: Espinho - 724309 • Vale de Cambra - 464041 • Sta. M. Feira (Areal) - 312407 • S. João da Madeira - 29475

Exclusivamente Peugeot /Umm

*Válido só para viaturas em stock

ASSEMBLEIA MUNICIPAL APROVA VENDA DE TERRENOS EM PARAMOS

A 5ª reunião da sessão decorrente da Assembleia Municipal teve lugar na passada 2ª feira, 26 e os trabalhos começaram bastante depois das 22 horas.

Sozinha, na bancada da Câmara, Elsa Tavares mais tarde recebeu a companhia de Rolando de Sousa e Valdemar Ribeiro representava, na circunstância, o presidente do executivo, enquanto que as bancadas habituais se apresentavam 21 dos 23 "triumfos" dada as ausências de Jorge Alves do PSD e

de Carvalho e Sá, presidente da junta de Paramos, este a contos com problemas de saúde.

Pouco, muito pouco se progrediu em termos de cumprimento de uma Ordem de Trabalhos extensa e «pesada». Além do último documento do período da Antes da Ordem do Dia, a Assembleia discutiu e votou a primeira parte de uma proposta da Câmara agendada nos seguintes termos: **Deliberar sobre a alienação de património municipal: lotes de terreno da Câmara, em Para-**

mos e 34 fogos na avenida S. João de Deus.

E por aí se ficou!

A proposta da Câmara continha um conjunto de condições de venda em hasta pública dos 10 lotes de terreno para construção em Paramos, que mereceram alguns reparos quer do PS que introduziu alterações em dois pontos do «regulamento», quer da CDU que apresentou uma proposta para que o processo em discussão fosse devolvido e reformulado, quer ainda do CDS que pela voz de Correia de

Araujo manifestou pouca confiança no cumprimento de regulamentos anteriormente aprovados.

O documento da coligação recebeu 6 votos favoráveis e 18 contrários pelo que foi rejeitado, enquanto que a proposta inicial da Câmara com as emendas introduzidas por iniciativa do PS foi aprovada, na generalidade por 17 votos contra 6 (CDU+CDS+Nuno Barbosa).

Face a esta votação a Câmara ficou autorizada a publicitar a venda e a

efectuá-la em devido tempo nas condições aprovadas e que deverão ser tomadas públicas oportunamente.

INSTALAÇÕES DA PSP

A CDU apresentou à Assembleia uma Recomendação subordinada ao tema «Instalações da PSP em Espinho» e que foi aprovada por unanimidade. Era do seguinte teor: **-A Assembleia Municipal de Espinho, mais uma vez recomenda ao executivo a resolução da situação de forma a que a secção policial de Espinho possa dispor de instalações condignas.**

A «situação» referida na proposta tem a ver, segundo os vogais da

CDU, com «a exiguidade e deficiência das instalações actuais».

Como já dissemos, todos os partidos concordaram em que a secção de Espinho da PSP deva estar convenientemente instalada e dotada de meios e afirmaram essa opinião em plena Assembleia. Registámos, no entanto uma opinião diferente da de todos os vogais. Foi a de António Gonçalves, do PSD, que sugeria que se repensassem os projectos que foram anunciados para o Matadouro e que, como a cidade está a crescer para Sul, talvez fosse de instalar lá a PSP...

Os trabalhos serão retomados no próximo dia 3 de Novembro.

PASSAGEM-DE-NÍVEL DA RUA 23 ENCERRA TEMPORARIAMENTE

Na semana passada a Câmara não reuniu, como habitualmente, à terça feira por falta de quorum - disseram-nos - mas sim dois dias depois, na quinta, 22, estando presentes sete elementos em funções, portanto, já sob a presidência do presidente Vitó, regressado da sua viagem «ao serviço da autarquia».

Dado o adiantado do ano não teve o executivo que abordar grandes questões e não tiveram os vereadores que dirimir com ardor seus pontos de vista.

Do que foi falado ou, simplesmente, conhecido, colhemos das Actas apondoamentos sobre as obras de reparação da passagem de nível da rua 23, o apetrechamento específico da Escola Secundária dr. Manuel Gomes de Almeida e mais uma decisão favorável sobre iluminação pública.

Tomou o executivo conhecimento de um ofício dos Caminhos de Ferro Portugueses a informar que nos próximos dias 2, 3, 4, 5 e 6 de Novembro não proceder a trabalhos de **beneficiação aos níveis quer de infraestruturas da via férrea quer do pavimento rodoviário na passagem de nível da rua 23**, que será encerrada no período compreendido entre as 8h30 do dia 2 e as 17h30 do dia 6.

Aquela companhia solicitou, ainda, à Câmara, que ordene o acompanhamento dos trabalhos por parte dos seus serviços **a fim de que em caso de necessidade deliquem quanto à reposição do pavimento asfáltico**

que inevitavelmente será parcialmente danificado.

Fica desde já o leitor prevenido que nas datas referidas acima, quando quiser atravessar a linha férrea do Norte terá de ir ao pontão ou às outras

Tecnológica, Artística e Profissional que veio ponderar que **...no plano global de reapetrechamento do Gabinete está incluída aquela escola...mas dado a escassez de recursos, não nos**

será possível satisfazer, na íntegra, todas as suas necessidades para o fim pretendido.

ILUMINAÇÃO PÚBLICA

Em Outubro de 1991 a Junta de Freguesia de Paramos solicitou à EDP a colocação de postes de iluminação pública nos acessos à rua da fábrica Pinto&Rocha e aos terrenos juntos ao castro de Ovil, motivada pelo risco que corre a integridade física e a sujeição a actos menos próprios das empregadas da dita unidade fabril.

Na resposta da EDP veio um endosso para a Câmara que nesta reunião tomou conhecimento do processo e, face à informação do Departamento Urbanístico, deliberou aprovar a realização dos referidos trabalhos pelo que, dentro em breve, aqueles acessos deixarão de estar às escuras.



duas passagens de nível mais a sul.

«GOMES DE ALMEIDA»

Na reunião de 28 de Julho a Câmara apreciou um pedido da Escola Secundária dr. Gomes de Almeida de equipamento, mobiliário e outros meios considerados necessários ao bom funcionamento de novos cursos e deliberou informar que não tinha disponibilidades para poder dar satisfação ao que lhe era solicitado e prometeu diligenciar junto das entidades tutelares no sentido de serem disponibilizados os referidos meios.

Recorreu ao GETAP, Gabinete de Educação

MUNICÍPIO DE ESPINHO CÂMARA MUNICIPAL EDITAL N.º 70/92

ROMEU ASSIS MARQUES VITÓ, PRESIDENTE DA CÂMARA MUNICIPAL DE ESPINHO.

Faz público, que a próxima FEIRA DOS PELUDOS se mantém no dia 1 de Novembro do corrente ano.

E para constar se passou este e outros de igual teor que vão ser afixados nos lugares de estilo e publicados nos Jornais «Defesa de Espinho», «Espinho Vareiro» e «Maré Viva».

E eu, (Assinatura ilegível), Directora do Departamento de Administração Geral e Finanças, o subscrevi. Espinho, 23 de Outubro de 1992.

O Presidente da Câmara, Romeu Assis Marques Vitó

PEQUENOS ANÚNCIOS

ALUGUERES

ALUGA-SE - VENDE-SE ANDARES - Bom preço. "Prédio Lagoa." Predial Lino. Telef: 056-753686. Esmoriz.

ALUGAM-SE QUARTOS C/ casa de banho privativa, pequeno almoço, tratamento de roupa e garagem. Telef: 728972 e 720002.

ALUGO APARTAMENTOS TOTALMENTE EQUIPADOS. Serviço de quartos e garagem. Telef: 728972 e 720002.

ALUGA-SE VIVENDA NO CENTRO DE ESPINHO-Telef: 720778 (noite).

PARTILHA-SE APARTAMENTO-Em Espinho. Junto ao mar. A meninas ou senhoras. Telef: 820677 (a partir das 21 horas).

ALUGA-SE PARTE DE CASA MOBILADA-A casal ou pessoa só. Informa: Helena Florista - Telef: 728410 ou 723774 (à noite).

BOA MESA

A VARINA-Almoços, jantares, petiscos. Aberto todos os dias. Rua 2, n.º 129 - Telef: 724630, Espinho.

COMPRAS

URGENTE COMPRA TERRENO - Para construção c/ 500/700m2 entre Espinho e Gaia (interior). Telef: 820677 (a partir das 21 horas).

COMPRA-SE APARTAMENTO T3 OU T2 - Em Espinho ou arredores. Novo ou usado. Negócios só com o próprio. Preço: 8.500c. Pagamento à vista. Carta a este jornal ao n.º 14460.

COMPRA-SE TERRENO INDUSTRIAL-Area 1.500/2.000 m2. No concelho de Espinho ou nas freguesias limítrofes. Telef: 02/721363.

EMPREGOS

EMPREGADA DE MESA P/ BAR EM ESPINHO-Cotactar Juca Bar - Rua 15 n.º 465 - A partir das 21 horas.

JOVEM C/ PRÁTICA EM:

Serviço de portaria, vigilante, balcão, operário fabril oferece-se para trabalhar. Contactar: 721207 ou carta a este jornal ao n.º 14558.

OFERECE-SE JOVEM ESTUDANTE 2.º ANO DE CONTABILIDADE - Para empregada de escritório em regime de part-time. C/ alguma experiência. Contactar Telef: 7324542 e 722901.

MENSAGENS

DIESEL BAR-FESTA DAS PIPOCAS.C/ muita música e prémios. Dias 30/31 Outubro. À borla. Estamos c/ Radio Voz Esmoriz. Org. O.P.O.D.A.T.E. Rua 19 N.º 635 - Espinho.

SERVIÇOS

CALÇAS EXECUTAM-SE por medida ou tamanho, com rapidez e perfeição. Telef: 723934.

VENDAS

VENDE-SE DUPLEX NA RUA 38-C/ 2 quartos, 3 W.C., sala e grande salão. Telef: 725836.

TERRENO EM CASSUFAS, c/ 630 m2. Contactar Rua do Carvalho, n.º 749 - Anta (Junto à Ourivesaria do Carvalho).

TERRENO EM POÇOS, Carvalho, c/ 1100m2. Contactar Rua do Carvalho n.º 749 - Anta (Junto à Ourivesaria do Carvalho).

VENDE-SE EM ESPINHO APARTAMENTOS-Com 1, 2, 3 e 4 quartos, prontos a habitar e em construção. T3, usado, s/ garagem, Rua 16, 10.000 contos. Informa telefones 724999 - 721972.

VENDE-SE APARTAMENTO T2 + 1 - Rua 28 (junto antigo Colégio de S. Luís) em acabamento. Telef: 722200.

T3 NOVO NA RUA 32 com 19 garagem automática, antena parabólica. Muito bom. Só visto. Telef: 723960.

2 GARAGENS INDIVIDUAIS na rua 24 c/ rua 29 e outra na rua 30. Telef: 723960.

ROLANDO DE SOUSA - O POLÍTICO

Como aconteceu a sua entrada no mundo da política?

Inscribi-me no Partido Socialista em Maio de 1974, tive uma actividade política bastante intensa até 1976 e a partir daí mantive-me como militante, até ser convidado em 81 para integrar as listas de candidatos à Câmara Municipal. Na altura fui eleito juntamente com o presidente Artur Bárto, e é por isso que me mantenho como militante autárquico.

Exercendo funções quer como dirigente desportivo quer como dirigente autárquico, qual das duas áreas considera mais aliciante em termos de trabalho e até de realização pessoal?

Eu aquilo que faço, faço por paixão, considerando qualquer uma das áreas extremamente aliciante, permitindo portanto, alguma realização pessoal. Quer a actividade desportiva, quer a actividade política que exerço, são coisas que me apaixonam, e é essa a razão fundamental porque me mantenho num e noutro campo.

Regra geral aceita de bom grado críticas que lhe sejam dirigidas?

Aceito total e abertamente as críticas que me são dirigidas, porque acho que os problemas devem ser discutidos, apontando os erros que as pessoas cometem. No fundo, estou totalmente disponível para colaborar num sistema democrático, a democracia é isso mesmo.

Aspiraria a uma maior projecção política?

Não.

Estaria eventualmente disponível para integrar as listas de outro partido em alguma situação?

Bom, isso é um problema que nunca se me pôs. Sou militante do

Partido Socialista e enquanto não me demitir, só serei e poderei ser candidato do partido em qualquer cargo, dado que, somente integrando as listas partidárias se pode desenvolver trabalho autárquico.

Já alguma vez teve de enfrentar reacções partidárias negativas, em virtude de ter assumido determinadas posições no executivo camarário?

Naturalmente que num partido político não é forçoso necessariamente, e mau seria que isso acontecesse, que todos estejam de acordo com determinadas acções ou com determinados actos que se praticam. Eu como responsável na autarquia, muitas vezes analiso os problemas de forma diferente daqueles que não tendo as mesmas obrigações, estão disponíveis para avaliar os problemas de outra forma, sendo por isso natural que haja certas divergências. Isso significa apenas, neste caso, que dentro do Partido Socialista se permite que as pessoas tenham as suas opções e as suas ideias acerca dos problemas.

É óbvio que temos tido algumas divergências, mas isso resulta do facto, de eu pertencer a um órgão executivo e ter que assumir dentro dele as minhas responsabilidades como tal.

"NÃO ESTOU BEM INFORMADO SOBRE O QUE SE ESTÁ A PASSAR NO PS"

De um ponto de vista pessoal como classificaria a situação interna do Partido Socialista, nomeadamente depois dos factos ocorridos recentemente, como sejam a demissão do responsável do grupo parlamentar?

Não estou muito in-

formado sobre o que se passa dentro do Partido Socialista neste momento. Naturalmente, aquilo que sei, é o que tem transparecido dos órgãos de comunicação social, tendo alguma dificuldade em interpretar a situação.



"O PS, como partido responsável que aspira ao poder, terá que se adaptar às realidades, defendendo o desenvolvimento cultural e social das populações"

Os partidos são formados por pessoas, as pessoas têm as suas opiniões, havendo divergências que são discutidas no interior do partido e naturalmente por isso se formam maiorias e minorias. Neste momento, não tenho de facto uma opinião formada sobre qual a posição mais correcta, sendo certo e sabido (e não o quero escamotear), que não apoiei a actual direcção política por razões de ordem ética e moral, dando na altura o meu apoio a Jorge Sampaio por ter considerado que tinha feito um bom trabalho. Sendo sensível a estas situações, situações estas como a de Jorge Sampaio, que se bateu duramente nas últimas eleições e durante o período em que foi secretário-geral, eu entendi que o devia apoiar e assumir essa responsabilidade.

Tendo em conta o evoluir da conjuntura política nos últimos anos, será que o Partido Socialista está condenado a ser eterna oposição, por não conseguir exorcizar certos "fantasmas" ou complexos?

Não me parece que o Partido Socialista tenha complexos ou tenha que se libertar de seja o que for. Evidentemente que a sociedade e as situações vão evoluindo, e o

partido tem que se adaptar à realidade tanto nacional como internacional.

De facto, a realidade de hoje não é a de 1969, nem de 74, nem de 85, e naturalmente, o PS, como partido responsável que aspira ao poder,

desenvolvimento, qualidade de vida e bem-estar dos cidadãos?

Isso é uma questão muito importante, nada fácil de definir em duas palavras, mas para a qual estou relativamente à vontade para responder. O nosso conce-

terá que se adaptar às realidades, defendendo o desenvolvimento cultural e social das populações, através de argumentos que se adaptem a essa realidade, já que as pessoas e os partidos devem evoluir, ou melhor as pessoas é que fazem evoluir os partidos. Agora, não concordo que o PS vá

lho é fortemente caracterizado pelo sector terciário, onde o comércio e o turismo andam de mãos dadas, e é esse o modelo de desenvolvimento, pelo qual na minha opinião, temos claramente de optar. Um desenvolvimento sustentado nestes aspectos, porque Espinho é um concelho pequeno,

- Sou militante do PS e enquanto não me demitir, serei e poderei ser candidato do partido em qualquer cargo
- Espinho tem, neste momento, resolvidas praticamente as infra-estruturas básicas em termos de saneamento
- A cidade tem boa qualidade ambiental e urbana e possui um bom enquadramento regional
- É necessário melhorar a nossa rede viária principalmente o interior do Concelho

ficar eternamente na oposição, por certo há-de chegar ao poder...

PODEMOS ATRAIR GRANDES INVESTIMENTOS

Como autarca e como espinhense, no seu entender, quais os principais desafios que se colocam ao nosso concelho neste momento, em termos de

que não é agrícola, nem é necessariamente industrial, embora tenha algumas unidades industriais bastante fortes.

Espinho tem neste momento, resolvidas praticamente, as infra-estruturas básicas em termos de saneamento, isto é a rede de esgotos e abastecimento de água, com uma qualidade, que

negócios e quem visita, caso do golfe, aeródromo que urge vitalizar, do centro do e da piscina.

Por outro lado, que é necessário melhorar a nossa rede viária algumas das ruas que temos estão de facto bastante degradadas, como a rua 19 e 33 nascente da Avenida eixos viários impor-

Empresa representante de conceituada marca de automóveis sediada em Espinho

Precisa

**MECÂNICO DE AUTOMÓVEIS
VENDEDOR DE AUTOMÓVEIS**

Boas regalias sociais
Óptimas condições de trabalho
Guarda-se sigilo

Resposta a este jornal ao n.º 14582

OLÍMPICO E O DESPORTISTA

tes; havendo necessidade de lançar a Avenida 32, criar com urgência canais de diversificação do tráfego da rua 19, estando já projectada uma via de circunvalação ao concelho, que passa junto ao parque da cidade e que vai ligar depois novamente à 326. Estando previsto, igualmente, um nó de auto-estrada em Nogueira, há necessidade de criar outros canais para diversificar o tráfego, ao invés

clubes tem que ter isso em consideração, tendo em conta os recursos financeiros existentes, fazendo com que a modalidade não possa jogar hoje ao mesmo nível de um Sporting, Benfica e outros. Há que ter algum cuidado nos investimentos que se fazem no voleibol, e o SCE, não entrou em loucuras, porque em Espinho produzem-se, entre outras coisas, jogadores de grande qualidade, (que

lação), seria baixo. O voleibol precisa de atletas altos, a nossa população subiu em termos de altura, embora sem chegar aos níveis de outros países, e a qualidade do voleibol nacional, em média, também subiu. Os êxitos que temos tido em confronto com outros países da Europa, não têm sido tão grandes como isso, - porque também eles deram outra atenção ao voleibol, principalmente países como a Holanda, Itália, França, que se juntaram aos países de Leste, na disputa de títulos -, embora o fosso que nos separava dessas potências tenha diminuído. Pense-se no volume de treinos, nas melhores condições de vida, melhores vencimentos, e será evidente que a modalidade tinha de melhorar, o que talvez não seja perceptível, a quem acompanha o voleibol apenas a nível de resultados.

será o primeiro aspecto, já que sendo Portugal um país de emigrantes, não faz sentido, que sejamos mais "papistas que o Papa", por causa de umas centenas de atletas brasileiros que estão no futebol e voleibol, (lembramo-nos inclusive dos atletas vindos das ex-colónias), e que têm ajudado de algum modo a nossa evolução. Na minha opinião, não é correcto dizermos que estamos a integrar brasileiros na selecção, mas sim atletas naturalizados portugueses, e já agora, pensemos nos americanos naturalizados que integram a selecção de basquetebol e o mesmo se passa noutros países, como o caso recente da Espanha, cujos triunfos nos Jogos Olímpicos corresponderam em mais de metade, a atletas nascidos fora do país.

Curiosamente ninguém levanta o problema dos cabo-verdianos ou guineenses, que trabalham na construção civil em Lisboa.

De um modo sucinto e genérico, gostaria que nos referisse quais as principais prioridades de momento, por parte da Federação Portuguesa de Voleibol?

Estamos no final do nosso mandato, vamos ter um processo eleitoral, provavelmente no final deste ano, em que pensamos apresentar a nossa recandidatura, sendo essa de momento a nossa intenção,

ENTREVISTA DE RUI NEVES

de desembocar na sua totalidade na rua 19.

Em resumo, penso que é prioritário para Espinho, depois de termos resolvido alguns destes problemas, construir os equipamentos colectivos que estão previstos ser construídos, através das contrapartidas do jogo, e por outro lado melhorar os acessos, sem esquecer o facto, de estarmos inseridos na Área Metropolitana do Porto, que será coberta pelo metropolitano de superfície, levando a que tenhamos de lutar para que a linha do Norte seja melhorada, com um novo esquema de gestão da própria via, que permita ligações rápidas ao referido metro, no nó de General Torres. Uma boa parte da nossa população activa trabalha no Porto e por isso há que melhorar as suas condições de acesso.

eventualmente poderão ir parar a outros clubes, que lhes oferecem melhores condições financeiras, facto que não vale a pena dramatizar), aguardando calmamente o regresso ao "top" que mais tarde ou mais cedo há-de acontecer.

Evidentemente que Espinho, não só pela SCE como pela AAE, é uma cidade com fortes tradições na modalidade, com muitos jovens que gostam de voleibol e com uma apetência natural para a sua prática, e se não se cometerem as tais loucuras, os resultados não-de surgir.

Apesar de todas as vicissitudes que referiu, e que sabemos existirem, acha que modalidade tem progredido de um modo geral?

PENSAMOS APRESENTAR A RE CANDIDATURA À FEDERAÇÃO

Considera uma medida acertada a inclusão de atletas brasileiros, entretanto naturalizados, na selecção nacional como se verificou recentemente, tendo em conta que poderão estar a impedir o surgimento e a progressão de jovens valores nacionais?

Primeira questão, não existe nenhuma limitação em termos de



Nome: Rolando Nunes de Sousa
 Data de nascimento: 18 de Abril de 1941
 Natural: Espinho
 Estado civil: Casado
 Profissão: Empregado bancário

to, a nossa grande aposta vai continuar a ser a formação, dos vários agentes desportivos, quer de técnicos, quer de dirigentes, quer de árbitros e muito especialmente nas classes de formação, os jovens atletas. Portanto, contrariamente aquilo que possa parecer, damos oportunidade aos jovens, sendo o grande trabalho de fundo que fizemos nestes últimos anos, veja-se a nossa participação no Campeonato da Europa de 1990, em que chegamos à final pela primeira vez, depois de todo um trabalho feito ao longo de quatro anos. Apesar de o número de atletas estrangeiros, ter subido bastante, o número de atletas nacionais inscritos subiu 20%, o que

quer dizer que a modalidade está a ganhar adeptos, pessoas interessadas não só em vê-la, como praticá-la.

Não me parece que tenha sido negativa, a inclusão de estrangeiros, em desporto como em todas as actividades, ao contrário do que muitas vezes se pensa, a qualidade é que produz a quantidade. Atentemos nos êxitos individuais da Rosa Mota ou do Carlos Lopes, que promoveram a adesão de muitas pessoas ao atletismo, são os êxitos ou os modelos que provocam a quantidade. Queremos levar o voleibol a todas as regiões do país, a exemplo do que sucedeu nas Regiões Autónomas, onde já é a segunda modalidade mais praticada.

ALGUMAS QUESTÕES SOBRE O VOLEIBOL LOCAL E NACIONAL

Mudando de campo, com perspectiva a situação menos boa que atravessa o voleibol do SCE?

Penso que o voleibol do SCE continua a ter o carinho e o apoio dos seus associados, embora o futebol não só em Espinho como no resto do país, seja modalidade de maior expressão, o que leva o clube a privilegiá-lo, como é lógico, não invalidando que o voleibol surja em segundo lugar, até pelas muitas alegrias e glórias que já trouxe. É óbvio que o voleibol, assim como outras modalidades, não sendo completamente amador, implica custos hoje em dia, em alguns casos bastante elevados, pelo que, quem está à frente do

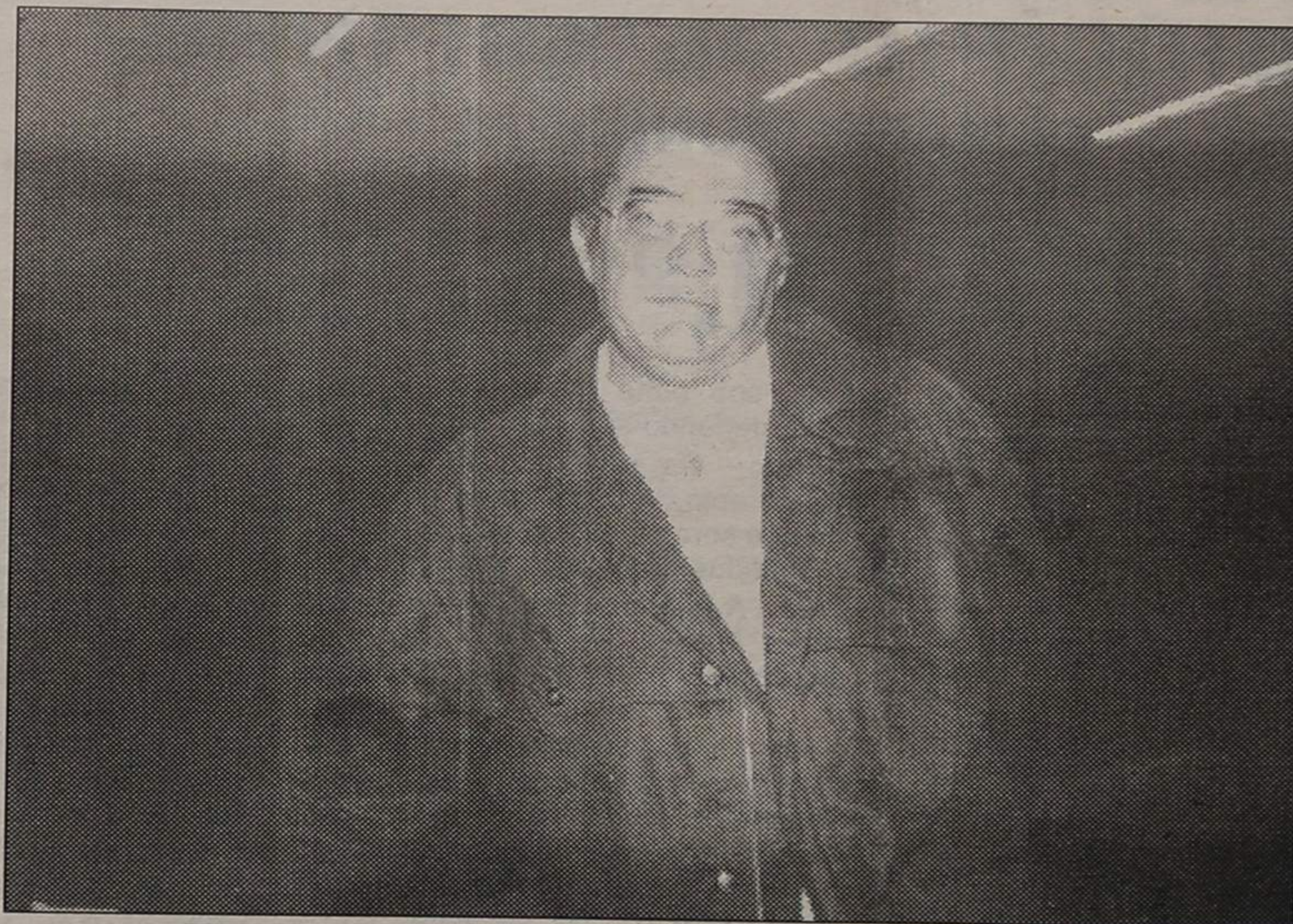

Acho que sim, e dou um exemplo, quando jogava voleibol era considerado um atleta alto para a modalidade, enquanto hoje (e isto tem a ver com o desenvolvimento da própria popu-

direitos e deveres para os cidadãos que adquiriram nacionalidade portuguesa. São portugueses para todos os efeitos e não podem ser proibidos de jogar na selecção nacional. Este

sem estarem ainda definidos os objectivos dos próximos quatro anos. Não sabemos ainda se irão aparecer outras listas, mas temos já contactos e apoios de várias pessoas, e por cer-

SALVE 2/11/92

FERNANDO JOSÉ TEIXEIRA DE BARROS

Muitos parabéns pelas suas 69 primaveras.

Que Deus lhe dê muita saúde e muitos anos de alegria, pela vida fora. São os votos sinceros, da tua esposa Maria da Luz e dos teus filhos, Amélia Barros e Augusto Barros.



«Defesa de Espinho» - 3161 - 1992/10/29

SOCIEDADE DE CONSTRUÇÕES PREDI-CORVO, LIMITADA

Conservatória do Registo Comercial de Espinho. N.º da Matrícula 00173/770419. N.º de Identificação de Pessoa Colectiva 500 658 978. N.º de Inscrição 4. N.º e Data da Apresentação Ap. 05/92.10.12.

Maria Isabel Paquete Torres Soares, 2.ª Ajudanta da Conservatória do Registo Comercial de Espinho, CERTIFICO que em relação à sociedade em epígrafe, foi aumentado o capital social de 8.000.000\$00 para 15.000.000\$00, tendo em consequência, sido alterados os Art.ºs 3.º e 6.º do respectivo contrato, ficando este com a seguinte redacção:

3.º

O capital social, integralmente realizado em dinheiro e outros valores constantes da escrita social, é de QUINZE MIL CONTOS, dele pertencendo uma quota de CINCO MIL CONTOS a cada um dos sócios AUGUSTO DA ROCHA FERREIRA, MANUEL FERNANDES SAMPAIO e JORGE SEQUEIRA ALONSO.

6.º

A gerência da sociedade, dispensada de caução e remunerada ou não, conforme for deliberado em assembleia geral, fica afectada a todos os sócios, sendo necessária a assinatura de dois para obrigar a sociedade em todos os seus actos e contratos, nomeadamente, tomar de arrendamento quaisquer prédios e comprar e vender veículos automóveis.

Nos actos de mero expediente é suficiente a assinatura de um gerente.

§ único — É expressamente vedado aos gerentes obrigar a sociedade em actos ou contratos estranhos aos negócios sociais, nomeadamente, abonações, letras a favor, avales, cauções e responsabilidades semelhantes.

O texto do contrato, na sua redacção actualizada, ficou depositado na pasta respectiva. Está conforme o original. Contém 3 folhas.

Conservatória do Registo Comercial.

Espinho, 13 de Outubro de 1992

A AJUDANTA,

Maria Isabel Paquete Torres Soares

«Defesa de Espinho» - 3161 - 1992/10/29

COMARCA DE ESPINHO ANÚNCIO

para citação de credores desconhecidos

Proc. n.º 1050/A/92 — 2.ª Secção

Pelo Juízo de Direito desta comarca, 2.º Juízo, correm éditos de vinte dias, contados da segunda e última publicação deste anúncio, citando os credores desconhecidos do executado A. FERNANDO & FILHOS, LDA., com sede na Rua da Corga, n.º 223/227, Águas Santas, Ermesinde, para no prazo de dez dias, posterior àquele dos éditos, deduzirem os seus direitos na execução movida por Eurospuma - Sociedade Industrial de Espumas Sintéticas, Lda., desde que gozem de garantia real sobre os bens penhorados.

Espinho, 16 de Outubro de 1992

O JUIZ DE DIREITO,
António Paulo Vasconcelos

O ESCRIVÃO,
Maria Judite Rodrigues

«Defesa de Espinho» - 3161 - 1992/10/29

TRIBUNAL JUDICIAL DA COMARCA DE ESPINHO ANÚNCIO

O DOUTOR ANTÓNIO PAULO VASCONCELOS, Juiz de Direito do 2.º Juízo do Tribunal da Comarca de Espinho.

FAZ SABER que nos Autos de Execução Ordinária n.º 532/D/84, contra os executados LEONEL ALVES MATOS e mulher, PALMIRA FERREIRA PATELA, residentes no Bairro da Marinha, Bloco B, 2.º Esq.º - Silvalde, Espinho, foi designado o dia 19 de Novembro de 1992, pelas 10 horas, no 2.º Juízo do Tribunal da Comarca de Espinho, para a abertura de propostas de preço superior ao de 216.000\$00 (duzentos e dezasseis mil escudos), oferecido pelo exequente João Vicente Alves Rodrigues, para lhe serem adjudicados os seguintes bens: - um móvel bar, em fórmica; um móvel em fórmica; uma mobília de quarto; um aquecedor a óleo; um quadro de parede; um candeeiro; um candeeiro de mesa; 2 candeeiros de tecto; 2 candeeiros de cabeceira; um vídeo Beta marca Sony.

As pessoas interessadas na compra deste prédio podem apresentar as referidas propostas na secretaria judicial até àquele momento da abertura.

Espinho, 12 de Outubro de 1992

O Juiz de Direito,
António Paulo Vasconcelos

A Esc.ª Adjunta,
Maria Judite Rodrigues



MUNICÍPIO DE ESPINHO

CÂMARA MUNICIPAL

EDITAL N.º 65/92

MARIA ELSA FERRAZ ALVES TAVARES, LEGAL SUBSTITUTA DO PRESIDENTE DA CÂMARA MUNICIPAL DE ESPINHO:

Faz saber, em cumprimento do disposto no n.º 3 do Artigo do Decreto-Lei n.º 400/84, de 31 de Dezembro, que de harmonia com a deliberação desta Câmara Municipal de 10 de Agosto de 1992, foi concedido a JOAQUIM DE JESUS LEITE, contribuinte n.º 178358347, residente na Rua General Humberto Delgado, n.º 182, freguesia de Guetim, concelho de Espinho, o alvará de licença número 3/92, para licenciamento de operações de loteamento urbano do prédio sito na Rua General Humberto Delgado, em Guetim, com as seguintes confrontações: do norte com caminho, do sul com António Alves da Silva, do nascente com Joaquim de Jesus Leite e do poente com Manuel Marques de Almeida, resultante do

destaque do artigo rústico da freguesia de Guetim n.º 460, e descrito na Conservatória do Registo Predial de Espinho sob o n.º 00027/100588, ficando sujeito ao número total de 2 lotes, identificados, respectivamente, com as seguintes áreas: Lote 1, com 215,40 m², e lote n.º 2, com 203,50 m².

Não há lugar a obras de urbanização.

Para conhecimento geral se publica o presente, que vai ser afixado nos Paços do Município e publicado no jornal «Defesa de Espinho» e no «Diário da República».

E eu, (assinatura ilegível), Directora do Departamento de Administração e Finanças, o subscrevi.

Espinho, 08 de Outubro de 1992

Pe'l'O PRESIDENTE DA CÂMARA,
Maria Elsa Ferraz Alves Tavares



MUNICÍPIO DE ESPINHO CÂMARA MUNICIPAL

EDITAL N.º 67/92

MARIA ELSA FERRAZ ALVES TAVARES, substituta legal do Presidente da Câmara Municipal de Espinho, no impedimento do respectivo titular:

Faz público que a Câmara Municipal de Espinho em sua reunião realizada em 6 de Outubro de 1992 deliberou, nos termos da alínea a) do artigo 51.º do Decreto-Lei n.º 100/84, de 29 de Março com a nova redacção que lhe foi introduzida pela alínea e), n.º 1 do artigo 51.º da Lei n.º 18/91, de 12 de Junho, proceder à alienação em hasta pública e por terceira praça, do imóvel designado «PARQUE DE ESTACIONAMENTO SUBTERRÂNEO» localizado em cave, com 1646 m² de área privada, possui duas instalações sanitárias e lavabos, uma para casa sexo, tem acesso pelas ruas Treze e Dezassete, através de rampas, escada de acesso vertical com entrada pela Rua Dezassete e ainda uma dependência de arrumos. Está onerada com o encargo de dar livre passagem a

peças e veículos, para o Casino; pela porta de acesso a este, situada no mesmo plano do Parque. Para isso deve manter livre o corredor de acesso a ambas as rampas de saída para a Rua e à porta do Casino situada ao nível do Parque. Confrontando do lado Norte com a rua Treze, do sul com a Rua Dezassete, do nascente com a Avenida Oito e do Poente com a praça pública.

As condições de venda para esta alienação são as que a seguir se enumeram:

Um - Em hasta pública a efectuar na sala das reuniões da Câmara em 9 de Novembro próximo, com início às 10 horas.

Dois - Base de licitação: 100.000.000\$00.

Três - Não são aceites lances inferiores a 5.000\$00.

Quatro - O arrematante depositará, no acto da arrematação, a quantia correspondente a 10% do valor total da

mesma, sob pena desta não produzir efeito, ordenando-se nova hasta pública.

Cinco - Os restantes 90% serão pagos no acto da escritura de compra e venda que será efectuada no prazo de 30 dias contados da data da arrematação.

Seis - A falta de comparência para a escritura implica a perda a favor da autarquia dos 10% pagos na arrematação.

Sete - No dia seguinte ao da arrematação com guia a solicitar na Repartição Administrativa e Expediente da Câmara, procederá ao pagamento do Imposto de Selo, devido pela arrematação.

Oito - Nos 30 dias seguintes ao da arrematação deve proceder ao pagamento da sisa, de harmonia com o disposto no Código da Sisa e do Imposto sobre sucessões e doações, aprovado pelo Decreto-lei n.º 41969, de 24 de Novembro de 1958, mediante guias passadas pela Repartição Administrativa e Expediente da Câmara, onde

o interessado, depois, terá de provar o respectivo pagamento.

Nove - Todas as despesas a efectuar com a celebração da escritura correrão por conta do arrematante.

Dez - A planta do respectivo Parque poderá ser consultada no Departamento Técnico Municipal.

E para constar se passou este e outros de igual teor que vão ser afixados nos locais do estilo e publicados em dois números da Imprensa Local, Jornal de Notícias e Jornal Público.

E eu, (assinatura ilegível) Directora do Departamento de Administração e Finanças, o subscrevi.

Espinho e Paços do Município, 14 de Outubro de 1992.

A Substitua Legal
do Presidente da Câmara,
Maria Elsa Ferraz Alves Tavares

Vai custar 20 000 contos

CINANIMA/92

«EM PONTAPÉ DE SAÍDA»

Depois de todo o suspense criado à volta do local de realização da edição do Cinanima deste ano, que como se sabe, terá como palco de exibição a sala de cinema da Esmoriztur, pese embora a estrutura em si do festival permaneça em Espinho, foi levada a efeito na passada sexta-feira uma conferência de imprensa, como primeiro pontapé de saída.

Na presença de jornalistas de vários órgãos de informação, os responsáveis do certame presentes, começando por António Gaió e passando por Margarida Fonseca, Manuel Durand e António Cavacas, foram tendo várias considerações, num tom bastante informal, que permitiu ficar a saber algo mais do que se vai passar.

Com data prevista, de 10 a 15 de Novembro, o Cinanima "que é de Espinho e nunca sairá de Espinho", teve como júri de selecção, Carlos Barradas, Artur Correia, Matos Barbosa, Jorge Neves e Manuel Dias e terá como júri internacional, Servais Tiago (Portugal), cuja presença era aguardada há vários anos, José Abel (Portugal), Angel Garcia (Espanha), Csaba Varga (Hungria) e Joanna Quinn (Inglaterra). Quanto a filmes em competição, foi estabelecido novo recorde, concretamente 92, em representação de 22 países, com destaque especial para a Inglaterra e Rússia.

MUITAS ACTIVIDADES E GENTE FAMOSA

Se é de lamentar, que a parte de exibição ocorra fora de portas, há que mencionar, como foi afirmado, que Esmoriz, "possui uma das melhores salas da provincia, considerando prestigiosa a presença do Cinanima, assim como Ovar, permitindo o aproximar de outras regiões", que poderão visionar as últimas novidades da animação. Realce ainda, para as habituais retrospectivas, que este ano constarão de uma mostra dos filmes do realizador americano Will Vinton, de uma selecção dos melhores filmes de Servais Tiago (Portugal), Cinematografia Chinesa (ainda em dúvida), Pontos Altos da Animação Britânica

1899-1974 e Premiados 91 a exhibir na sessão de abertura, antecedida por um espectáculo musical de boas vindas.

Quanto a exposições, teremos uma documental com acetatos e outros trabalhos de Servais Tiago, a quem será prestada uma homenagem, 40 quadros do realizador de cinema de animação e pintor chinês Fang Bang, "cartoons" de Onofre Varela e pinturas do realiza-

outro dinamizado pelo realizador belga Peter Jossen, visando a realização de um filme em computador, com cor e som posteriormente passado para video.

Ainda nesta escola, um realizador israelita de créditos firmados, de nome Yoresh, proferirá uma conferência no dia 11, subordinada ao interessante tema "Manipulação da comunicação visual". No Salão Paroquial de Espinho, acontecerão

presidente da Associação de Cineastas Rusos), Gerrit Van Dijk (polémico e muito premiado realizador de cinema de animação holandês), Garry Bardin (vencedor do Grande Prémio de Annecy/91), Jimmy Murakami (irlandês produtor das "Tartarugas Ninja"), Irena Kaplichnaya (directora do Festival Internacional de Animação de Krok-Ucrânia), e Francisco Lança (único português concorrendo com um filme de autor e pertencente da nova vaga da realização animada portuguesa). Presença anunciada, que infelizmente não se confirma é a de Joaquim Lavado (mais conhecido por Quino), autor da truculenta Mafalda, por razões de ordem pessoal.

Foi lembrada igualmente, a constituição de um Júri para o Melhor Jovem Cineasta Português, com patrocínio do Instituto da Juventude, a que se juntarão os restantes seguintes prémios: grande Prémio Solverde, Prémio Cidade de Espinho, Prémio Instituto da Juventude, Prémio Alves Costa (designado pelos jornalistas presentes) Prémio Melhor Reportagem e Prémios para cada categoria.

Em ante-estreia internacional, na sessão de encerramento depois da entrega de prémios, serão exibidas duas sequências do filme produzido por Steven Spielberg, nos estúdios ingleses "Amblimation", "Breakfast with Stubbs", que será oportunidade excelente para aquilatar a qualidade que este filme trará.

E pronto, está feito o esboço geral de um festi-

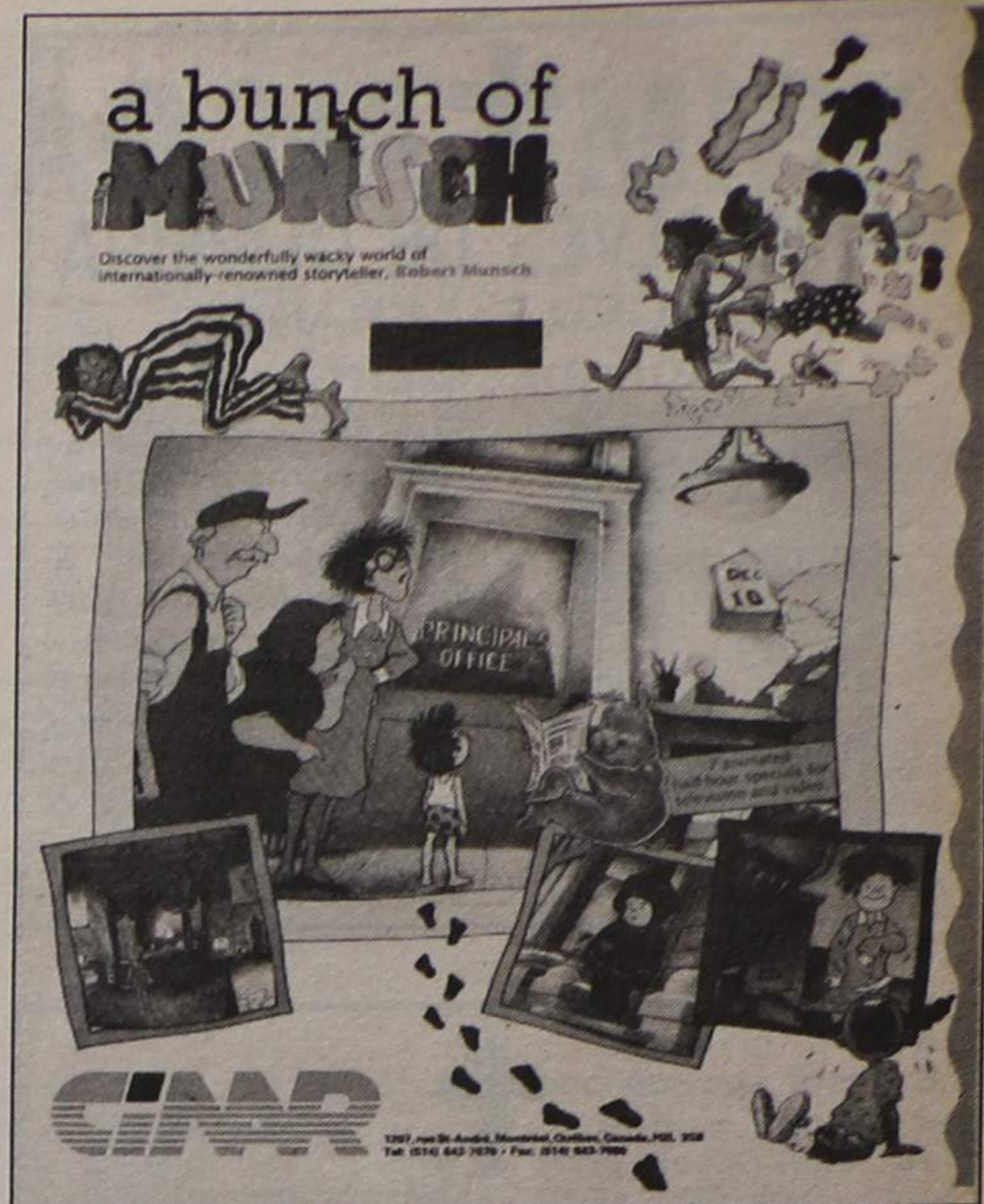

val que "rondará os 20.000 contos, sem recuar a desmobilização do público, já que além do público habitual, ha-

verá a curiosidade das populações de outras zonas em ver um certame deste tipo..."

RA

O VEREDICTO FINAL

Estes são os caras, aliados ao corpo obviamente que citarão a sentença no nosso festival. Unidos pelas laças de animação, este é o quarteto que desde Julho de 1992 acatou a difícil tarefa de dizer quem são os melhores desta CINANIMA.

O pano sobre a mesa é o Júri Internacional deste certame.

Servais Tiago (Portugal) - Trabalhou em publicidade, dirigiu a Movicine e está presente no CINANIMA/92 como Presidente do Júri Internacional e como uma mostra de filmes e desenhos de sua autoria. José Abel é mais um português de sucesso em terras galegas. Formou-se em Escultura no "Escuela Superior de Arquitectura e Artes Visuales" Instituto de Cinematografía de 1972 em Madrid. Radicou-se depois, em França, onde em 1989 fundou, em Paris, o estúdio José Abel. Escreveu livros de banda desenhada, colaborou nos álbuns especiais de "Mafalda" e está agora envolvido em diversos projectos. De regresso para Espanha, vem Angel Garcia Vidal iniciar a sua carreira de animação em 1948, como subalterno e, desde então, vem dividindo o seu tempo entre o Cinema de Animação, o desenho gráfico e a ilustração. Em 1991 organizou o Curso de Cinema de Animação, organizado pelo CINANIMA, ao lado do também catalão Jordi Anglés.

Csaba Varga (Hungria) - De Letice chega Csaba Varga, prestigiado realizador húngaro. Trabalhou com o estúdio de cinema de animação "Pannónia Film" e, em 1988, criou o "Varga Studio", onde trabalha a única dama do cartoon, vem trabalhar em diversos festivais internacionais. Uma brinca com 30 anos de idade e com uma já notável filmografia: "Body Beautiful" foi um dos filmes concorrentes em 1991 no Festival de Annecy, no Cartoon D'Or, primeiro festival de animação da Europa, organizado pela Associação Europeia de Cinema de Animação. Joanna Quinn, para além de realizadora de cinema de animação, é também ilustradora de livros, revistas e posters. Serenhas e serenhas, as apresentações estão feitas!

THE FINAL VERDICT

These are the faces of those who will bring in a verdict in our Festival. Linked by a common passion - the animation - this is the quartet which since June last, has accepted the hard task of deciding who are the best in this year's edition of CINANIMA. Let's raise the curtain and introduce you the International Jury - CINANIMA 92.

Servais Tiago - He is the first one appear on this list (any resemblance between this sentence and political campaign is a mere coincidence). Completely in love with the form of art - he has always been a self - learned person.

In the course of his life he has directed several films for which he obtained quite a few prizes. He has worked in Publicity, run Movicine and now here he is, at CINANIMA, as President of the International Jury and showing to all of us a Retrospective of his work either in films or drawings.

José Abel - He is the perfect example of a Portuguese living in France. In 1972 he graduated from ENSAIV - Institute of Experimental Cinematography of Annecy, France.

After it, he went to France and in 1989 he establishes, in Paris, the José Abel Studio.

He has written comics and participated in the special effects of "Mafalda". At the moment he has several projects in which he is involved.

From Spain, right here near Portugal, we have the pleasure of welcoming Angel Garcia Vidal. He started working in animation in 1948 as a self - learned person. Since then he has been dividing his time between the animation, the graphic design and illustration. In 1991, Angel Garcia, together with Jordi Anglés a spanish animator too oriented a workshop on Animation organized by CINANIMA.

Csaba Varga, the fourth member of this Jury, comes from the east. He has worked with the Animation Studio "Pannónia Film" and, in 1988, he established the "Varga Studio" in which he is still engaged. The value of his work has been recognized abroad and his films have been awarded of several international festivals.

And now, the last but certainly not the least, we present you the only lady member of this Jury. Her name is Joanna Quinn, she is British and she is only 30 years old. Although being quite young she has already directed a remarkable number of films. "Body Beautiful" was one of the films chosen to compete to the Golden Cartoon, the prize instituted by CARTOON (European Association of Animation Film). Besides being a filmmaker, Joanna Quinn also illustrates books, magazines and posters.

JORNAL DO CINANIMA Nº1 SETEMBRO/92

dor da RTP Carlos Barradas.

Entre 9 e 12 de Novembro, funcionarão ateliers de animação por computador, para alunos das escolas secundárias de Espinho, Avanca e Cucujães, tendo por cenário a Escola Manuel Laranjeira, de onde sairá

as tradicionais sessões para as crianças do concelho.

Quanto a nomes de gente famosa da animação, estarão em Espinho, Peter Lord (responsável pela animação dos "videoclips" de Peter Gabriel), Edward Nazarov (membro da ASIFA e

VIDRARIA RODRIGUES

JOAQUIM PAULO SOBRAL DO COUTO

Fornecimento de Vidro em Chapa, Cortado Colocado e Espelhos, Cristais, Temperados e Climasol, Laminados, Lapidados para todo o País

Rua 62, N.º 482 - 4500 ESPINHO
Resid.: Telef. 7825963 - Estab.: Telef. e Fax: 720505

MÉDICOS DENTISTAS

**JORGE FERREIRA
BRUNO MORRIS**

SAMS, ADSE, CGD

Telefone: 728693

Edifício S. Pedro - sala W - Rua 23, n.º 174

SALVE 30/10/92

CÉSAR BRUNO OLIVEIRA CARVALHO

Seus pais, na passagem do seu 5.º aniversário, vêm desejar-lhe muitas felicidades e que esta data se repita por muitos e bons anos.

BODAS DE PRATA 29/10/92

MARIA ZULMIRA F. ALVES DA ROCHA

E

ALEXANDRE SOUSA SANTOS

Suas filhas, Carla Alexandra e Sónia Santos, vêm, por este meio, desejar-lhes muitas felicidades.

SALVE 31/10/92

GONDOMAR

MARTINHO ALCÍDIO MARTINS

Muitos parabéns na passagem de mais um aniversário.

Que esta data se prolongue por muitos anos e que a luz de Deus te guie pela vida fora.

Com muitos beijinhos da tua namorada, Maria de Fátima, e teus pais, Maria Alice e Lino «Capela».



MÁRIO ALVES DE OLIVEIRA

(FALECEU EM FRANÇA)

AGRADECIMENTO



Sua esposa, filhos, noras, genros e demais família vêm, por este meio, agradecer a todas as pessoas que tomaram parte no funeral e na missa do 7.º dia do saudoso extinto ou que de outro modo lhes manifestaram o seu pesar.

Eudisia Isabel Guerreiro Nieves - Rua da Boa Nova, n.º 2 - Silvalde - Telef. 723392

PRECISAM-SE EMPREGADAS PARA LABORATÓRIO FOTOGRÁFICO E SAPATARIA

Contactar telef.: 72 82 68
72 84 68

VENDEM-SE APARTAMENTOS T2 RUA 36 ESPINHO

Com fogão de sala, video-porteiro, antena parabólica, garagem com comando Informa no local ou Rua 19, n.º 1158 r/c

Telefone 728573

T2

C/ GARAGEM

NOVOS

Desde 11.500 C.

Telef.: 72 10 41

T1 + 1

C/ GARAGEM

E ARRUMOS

9.900 C.

Telef.: 72 10 41



MARIA DA CONCEIÇÃO SILVA

AGRADECIMENTO

Sua família vem, por este meio, agradecer a todas as pessoas que participaram no funeral da saudosa extinta, bem como as que assistiram à missa do 7.º dia.



Agência Funerária Maria de Lurdes - Telef. 720609 - Anta

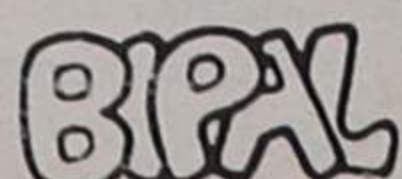

DIVISÓRIAS • TECTOS FALSOS

DECORAÇÃO DE LOJAS

TECTOS E DIVISÓRIAS **PLADUR**

João Carlos Bigail, Lda.
Rua da Fonte - Silvalde
Apartado 509 — 4506 Espinho codex
Telefone 720918 • Fax 728731

VENDE-SE PEQUENA FÁBRICA

DE CONFECÇÃO EM LOBÃO - FEIRA

Especializada em bebé/criança, com 8 operários e sem encargos. Muito interessante para casal.

Resposta ao Ap. 522 - 4506 ESPINHO

TRESPASSE

Um estabelecimento em Espinho com boa localização. Contactar:

Telef. 764 56 43 - 764 07 76

ARRENDAR-SE

Apartamentos T2 com garagem na Rua 18 - Espinho

Preço: 80.000\$00/mês

Contactar: **PREDIALCONTA**

TEL.: 056 - 28252

«Defesa de Espinho» - 3161 - 1992/10/29

AUTO VIAÇÃO, ESPINHO LIMITADA

Conservatória do Registo Comercial de Espinho. N.º da Matrícula 00009/710709. N.º de Identificação de Pessoa Colectiva 500 528 241. N.º de Inscrição 9. N.º e Data da Apresentação Ap. 07/92.09.29.

Maria Isabel Paquete Torres Soares, 2.ª Ajudanta da Conservatória do Registo Comercial, CERTIFICO que foi aumentado o capital social da sociedade em epígrafe de 12.000.000\$00 para 84.000.000\$00 por incorporação de reservas de reavaliação e reservas livres, tendo em consequência o Art.º 4.º do respectivo contrato sido alterado e ficado com a seguinte redacção:

4.º

O capital social, integralmente realizado em dinheiro e outros valores constantes da escrita social, é de oitenta e quatro milhões de escudos, dividido em cinco quotas, sendo três de vinte e um milhões de escudos, uma de cada um dos sócios, Albino da Silva Reis, Manuel da Silva Reis e Manuel Barbosa da Costa, e outras duas, sendo uma de catorze milhões de escudos e outra de sete milhões de escudos, pertencentes aos sócios, Ana da Silva Ramos, Maria de Fátima Reis da Silva Ramos, Maria Cândida Reis da Silva Ramos da Quinta, António Reis da Silva Ramos e José Reis da Silva Ramos, a primeira em comum e sem determinação de parte ou direito e a segunda em comum.

O texto do contrato, na sua redacção actualizada, ficou depositado na pasta respectiva.

Conservatória do Registo Comercial.

Espinho, 29 de Setembro de 1992

A AJUDANTA,

Maria Isabel Paquete Torres Soares

ANA MARIA DE OLIVEIRA E SILVA

2.º ANO DO SEU FALECIMENTO
4-11-90

Sua mãe e irmãos vêm comunicar que será celebrada missa em sua memória, na Igreja Paroquial de Anta, dia 4, pelas 8 horas. Agradecem, desde já, a todos quantos comparecerem.



ISAURA CORREIA DA COSTA

AGRADECIMENTO

A família vem, por este meio, agradecer a todas as pessoas que participaram no funeral e na missa do 7.º dia da saudosa extinta, na freguesia de Anta.

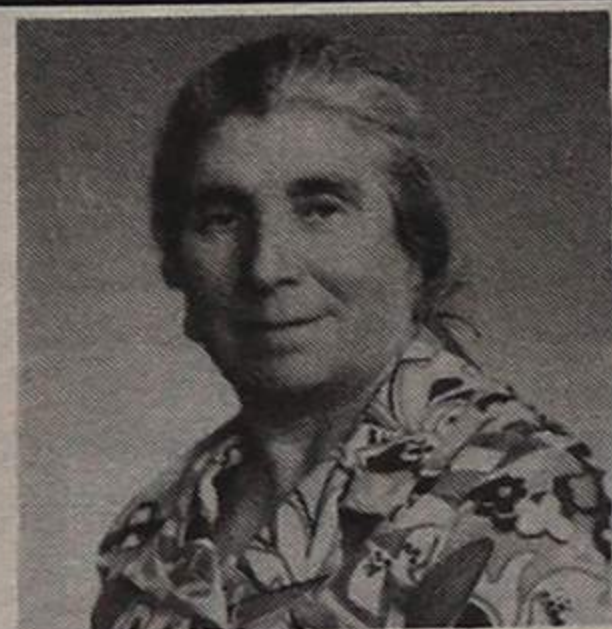

VENDE-SE ESTABELECEMENTO

COM 66,8 M2 E ARRUMOS
COM 8,10 M2

EDIFÍCIO PALMEIRAS

LOJA 3 - RUA 8 - ESPINHO

Contactar de 2.ª a 6.ª-feira
das 9 às 12 e das 14 às 18 horas

Telefone: 721575

SERRALHEIRO MECÂNICO

De preferência sabendo trabalhar em máquinas-ferramentas especialmente fresadoras. Serviço militar cumprido. Informações completas.

Resposta ao n.º 12569 deste jornal.

NA ESCOLA PREPARATÓRIA DE DOMINGOS CAPELA

Está aberto, pelo prazo de dois dias, a partir de 28 de Outubro, concurso para admissão, em regime de contrato de trabalho a termo certo, de um **AUXILIAR DE ACÇÃO EDUCATIVA DE 2.ª CLASSE**.

Mais informações na Secretaria da Escola.

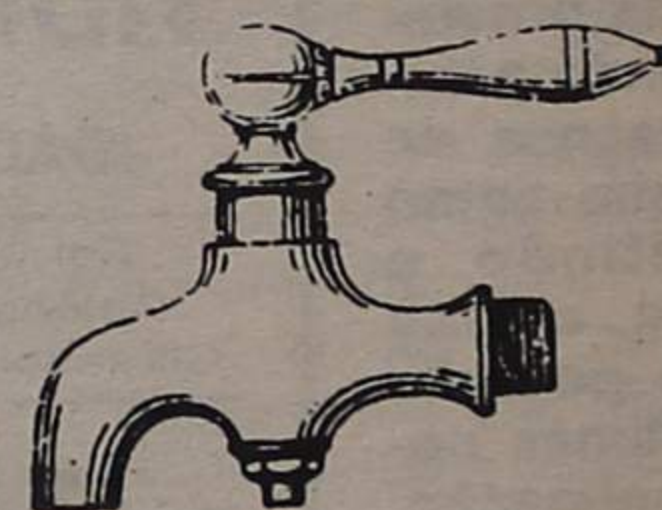

SÓ-TORNEIRAS

Armazém e Retalho de materiais para a construção civil
Torneiras para casas de banho, adufas
válvulas esfera nacionais e italianas, autoclismos
acessórios de latão tipo galvanizado, etc.

PREÇOS ESPECIAIS PARA CONSTRUTORES E PICHELEIROS

Rua 16 n.º 1201 - 4500 ESPINHO • Tel. 720879 • Fax 727566

ANDEBOL "TIGRE": 1.ª DIVISÃO NA "MIRA"

Há alguns anos a esta parte, a secção de andebol dos "tigres" vem propondo um trabalho, que tem como principal objectivo o alcance do "top" da modalidade.

Tudo começou na 3ª Divisão. Com uma equipa muito jovem, formada essencialmente por jogadores oriundos das classes de formação, e com dois ou três reforços, o Sporting de Espinho subiu ao escalão onde se encontra actualmente. Embora não fosse um dos candidatos à subida, durante o campeonato foi tido como um adversário respeitável. Não fossem alguns factores extra-desportivos, referidos na altura pelo técnico, António Canelas, os "tigres" teriam alcançado mais cedo os objectivos.

O ano passado, segundo o director, Augusto Sousa, em termos de resultados não foi aquilo que esperavamos.

E apontou as razões:

Os resultados a que nos propusemos não foram atingidos, possivelmente porque nós, direcção, falhamos em diversas situações como os subsídios aos atletas e treinadores.

A época passada não terá ficado apenas na história. Terá servido de exemplo para muitas das atitudes que foram tomadas no presente.

Augusto Sousa garante que o andebol do Sporting de Espinho está com os pés bem assentes. Estamos a tentar construir uma

época melhor que a anterior. Desta vez esperamos subir a equipa masculina à 1ª Divisão, garantir a manutenção do feminino no principal escalão e empenharmo-nos na obtenção de bons resultados nas equipas mais jovens.

A secção sofreu algumas alterações: a contratação do professor Manuel Barbosa para liderar a equipa sénior e a transferência do anterior técnico, António Canelas, para o cargo de coordenador geral.

Para o director do andebol, interessava-me que António Canelas ocupasse a função de coordenador geral da secção. Como o andebol, nos anos anteriores não andava organizado na área desportiva, fiz-lhe o convite e ele aceitou.

A sua experiência, que já vem há 30 anos a esta parte, é só por si uma garantia para qualquer director.

Posto isto, tivemos de recorrer à contratação de um treinador para os séniores. Já foi o António Canelas que fez o convite ao professor Manuel Barbosa, ao Fernando Madureira para treinar o feminino e ao professor Carlos que está com a equipa juvenil.

Eu tive o cuidado de chamar algumas pessoas para a parte administrativa e que entendo que me garantem uma certa tranquilidade.

A subida da equipa feminina à primeira divisão foi mais uma "dor de cabeça"?

É uma dor de cabeça

porque os resultados não estão a aparecer!

Como sou uma pessoa optimista e como agora a equipa está mais reforçada com a vinda da atleta ucraniana, esposa do nosso

Eu estou a ser responsabilizado, por parte de algumas pessoas ligadas a este clube, por ter esta equipa no escalão principal.

A presente época - no sector masculino - foi

car, toda esta organização e dinâmica que demos à secção, estou convencido que os objectivos serão cumpridos.

No escalão secundário, o andebol "tigre" já é

manter alguns jogadores na equipa. Os clubes, por meia "dúzia de tostões" podem levá-los. Augusto Sousa cita o caso de dois dos seus atletas, António Carlos e José Miguel, cujos pagamentos das transferências não dão para trazer um substituto de bom nível. O Boavista, pelo António Carlos pagou apenas 175 contos. Os atletas deveriam ser avaliados pelo seu nível e não por tabela.

Qual é o seu maior desejo para esta secção?

Gostaria que esta secção que fosse muito forte e que as pessoas do andebol desta terra comessem a aparecer.

Eu apareci aqui de pára-quebras e não sabia o que era a modalidade, embora assistisse a muitos jogos noutros tempos. Tenho lutado com todas as armas para manter o andebol vivo.

Choca-me ver que noutras modalidades, quando se pede para as pessoas aparecerem, elas surgem e fazem-se grandes reuniões...

No andebol, por mais que nos esforcemos, as pessoas não estão sensibilizadas... Não sei se é por não gostarem da modalidade!... Vejo-os muitas vezes a ver os jogos, mas não temos qualquer ajuda.



guarda redes, acredito os resultados vão aparecer. Este conjunto tem o seu valor e as jogadoras estão empenhadas em alcançar o objectivo: a permanência na 1ª Divisão.

O Sporting de Espinho, através de mim, faz questão que esta equipa se mantenha junto das grandes. Esperemos que as atletas consigam dar resposta a esta nossa pretensão e nos deem essa alegria.

visto como um adversário que à partida vai disputar os primeiros lugares. Isto é muito gratificante e o adversário já nos teme. Em confronto com essas equipas damos sempre o nosso melhor. Tem sido muito difícil

O guarda redes tem dado uma resposta positiva e achamos que todo o nosso esforço foi bem empregue.

Com todos os jogadores que fomos bus-

Car, toda esta organização e dinâmica que demos à secção, estou convencido que os objectivos serão cumpridos.

No escalão secundário, o andebol "tigre" já é

Andebol SCE VENCEU O INFESTA

A equipa sénior de andebol do Sporting Clube de Espinho, saiu vitoriosa da sua deslocação ao reduto do Infesta, num jogo em que se superiorizou ao seu adversário, que cometeu muitos erros defensivos, bem aproveitados pelos "tigres".

Resultado final: Infesta, 22 - Sp. Espinho, 31.

Outros resultados: Seniores femininos, Porto Salvo, 21 - SCE, 16.

Juvenis masculinos: SCE, 15 - Académico do Porto, 13.

Quanto à turma feminina da Escola Manuel Laranjeira, deu início à sua participação oficial na presente época com uma vitória concludente no pavilhão da Tripeira.

Tripeira, 9 - Manuel Laranjeira, 19.

DESPORTO



O DESPORTO ESTÁ DE VOLTA À ANTENA DA

RÁDIO COSTA VERDE/88.4

TODOS OS DIAS DESPORTO:

7.30 HORAS, 13.00 HORAS E 19.00 HORAS

ÀS 5.ªs - FEIRAS

21.00 - 23 HORAS

AS GRANDES REPORTAGENS DOMINGOS

15.00 HORAS - 20.00 HORAS

AS EMOÇÕES DO FUTEBOL

AS 1.ªs DO DESPORTO COM UMA EQUIPA DE 1.ª

MINISTÉRIO DA EDUCAÇÃO

Escola Preparatória de Sá Couto

ESPINHO

AVISO

Pretende a Escola Preparatória de Sá Couto admitir em regime de CONTRATO DE TRABALHO A TERMO CERTO, trabalhadores para o desempenho de funções correspondentes às categorias abaixo indicadas:

| N.º de pessoas a contratar | Categoria | Horário semanal | Retribuições |
|----------------------------|----------------------|-----------------|--------------|
| 2 | Aux. Acção Educativa | 40 | 52.100\$00 |
| 1 | Guarda noct. | 40 | 50.000\$00 |

Os contratos são celebrados nos termos do disposto nos art.ºs 18.º e seguintes do Decreto-Lei n.º 427/84, de 7 de Dezembro, regem-se pela lei geral sobre contratos de trabalho a termo certo, com as especialidades constantes do citado diploma, não conferem ao particular outorgante a qualidade de agente administrativo e vigoram até: Aux. Ac. Educ. - 10.11.93 caducando no termo do prazo estabelecido.

As funções a desempenhar, o horário semanal e a retribuição são os correspondentes aos da respectiva categoria da função pública.

As candidaturas deverão ser formalizadas, através de impresso próprio que será fornecido aos interessados, nos serviços de administração escolar deste estabelecimento de ensino até ao dia 3 de Novembro de 1992, durante as horas normais de expediente.

Esinho, 28 de Outubro de 1992

O Presidente do Conselho Directivo,
(Assinatura ilegível)

AGENDA DESPORTIVA

Andebol

Iniciados femininos - Manuel Laranjeira-A. Cres-

tuma, sábado, dia 31 às 15h45 na Escola Secundária Dr. Manuel Laranjeira.

Juvenis masculinos - Colégio dos Carvalhos-Sporting de Espinho, domingo, dia 1, às 11 horas no pavilhão do Colégio dos Carvalhos.

Séniore femininos - Sporting Clube de Es-

pinho-Académica Clube Desportivo do Funchal, sábado, dia 31 às 16 horas no pavilhão do Sporting de Espinho; Madalenense-Sporting de Espinho, quarta-feira, dia 4 às 20h15 no pavilhão de Gulpilhares.

Séniore masculinos - Sporting Clube de Espinho-Sport Comércio e

Salgueiros, sábado, dia 31 às 18 horas no pavilhão Joaquim Moreira da Costa Junior.

Futebol

Iniciados - Lobão-Sporting de Espinho, domingo, dia 1 às 10h30 no campo S. Tiago do Lobão.

Juvenis - Sporting de Esmojães-Esmoriz, domingo, dia 1 às 10h30 no campo Municipal de Cassufas.

Séniore - Sporting de Espinho-Guimarães, domingo, dia 1 às 16 horas no Estádio Comendador Manuel de Oliveira Violas.

Golfe

Nos "greens" do Oporto Golfe Clube, em Silvalde, no sábado e domingo, realizam-se as finais do Campeonato do Clube, em homens e senhoras.

Hóquei em Campo

Séniore - Académica de Espinho-Viso, sábado,

dia 31 às 14 horas em Cassufas.

Hóquei em patins

Infantis - Académica de Espinho-Académico do Porto, sexta-feira, dia 30 às 22 horas no pavilhão da Associação Académica de Espinho; Nortecoop-Académica de Espinho, domingo, dia 1 às 11 horas.

Iniciados - Académica de Espinho-Académico do Porto, sexta-feira, dia 30 às 21 horas no pavilhão da Académica de Espinho; Nortecoop-Académica de Espinho, domingo, dia 1 às 10 horas.

Juvenis - Académica de Espinho-Vigorosa, sábado, dia 31 às 18 horas no pavilhão da Académica de Espinho.

Juniore - Académica de Espinho-Vigorosa, sábado, dia 31 às 19 horas no pavilhão da Académica de Espinho.

Voleibol

Iniciados masculinos - Sporting de Espinho-Académica de Espinho, domingo, dia 1 às 9 horas no pavilhão do Sporting de Espinho.

Juvenis masculinos - Colégio dos Carvalhos-

-Sporting de Espinho, sábado, dia 31 às 14h30 no pavilhão do Colégio dos Carvalhos; Académica de Espinho-Escola de Esmoriz, domingo, dia 1 às 9h30 no pavilhão da Académica de Espinho.

Juvenis femininos - Sporting de Espinho-Aliança, domingo, dia 1 às 11 horas no pavilhão do Sporting de Espinho.

Juniore masculinos - Académica de Espinho-Sporting de Espinho, domingo, dia 1 às 11 horas no pavilhão da Associação Académica de Espinho.

Séniore femininos - Vólei Clube de S. Miguel-Sporting de Espinho, sábado, dia 31 às 16 horas no pavilhão do complexo desportivo das Laranjeiras, em S. Miguel, Açores.

Séniore masculinos - Leixões-Académica de Espinho, sábado, dia 31 às 19 horas no pavilhão Siza Vieira, em Matosinhos; Sporting de Espinho-Esmoriz Ginásio, sábado, dia 31 às 21h30 no pavilhão do Sporting Clube de Espinho; **Sporting Clube de Espinho-Associação Académica de Espinho**, domingo, dia 1 às 18 horas no pavilhão Joaquim Moreira da Costa Júnior.

AGENDA DESPORTIVA

ELEIÇÕES NO RIO LARGO

O Rio Largo Clube de Espinho, convocou uma Assembleia Geral para o próximo dia 30.10.92, na antiga escola primária da Rua 23, pelas 21h30, com a seguinte ordem de trabalhos:

- Aprovação do relatório de contas;
- Eleição dos novos corpos gerentes.

VENDEM-SE

T1 - ESPINHO

PRONTO A HABITAR
COM GARAGEM
PARABÓLICA E VÍDEO
PORTEIRO
9.500 C.

T2 + 1 ESPINHO

COM GARAGEM
E ARRUMOS
11.750 C.

ESPINHO - T3

COM 2 LUGARES
DE GARAGEM E
ARRUMOS COM 20 M2
16.500 C.

T2 - PAÇOS DE BRANDÃO COM GARAGEM • 8.800 C.

T3 - OLEIROS COM GARAGEM INDIVIDUAL • 12.500 C.

Tratamos do Financiamento Bancário

DÚPLEX
IMOBILIÁRIA, LDA.

RUA 30 N.º 1017 — ESPINHO
72 22 75 e 72 42 46



LUIZ MEGRE BEÇA & CA., LDA.

CORRETORES DE SEGUROS

(Inscritos no Instituto Nacional de Seguros)

ESPECIALIZADOS EM SEGUROS INDUSTRIAIS, INCÊNDIO E LUCROS CESSANTES

LARGO ENG.º ANTÓNIO DE ALMEIDA, 70-8.º • 4100 PORTO
Telef. 6000089 • Teleg. ORUGES • Telefax 6000088 • Telex 24951 LUMBE P



PRÉGAIA

Sociedade de Pré-Fabricação, R.L.

ADMITIMOS:

- TROLHAS
- MONTADORES

EXIGE-SE:

- Responsabilidade e sentido de cooperação
- Idade mínima: 18 anos
- Disponibilidade imediata

OFERECE-SE:

- Ordenado compatível
- Subsídio de alimentação
- Bom ambiente de trabalho

CONTACTAR:

RUA DE MOURÕES, 580 — S. FÉLIX DA MARINHA
TELS. 723121 - 723516

† D. MARGARIDA DE JESUS

AGRADECIMENTO E MISSA DO 7.º DIA



Seu genro, netos e demais família, vêm por este ÚNICO MEIO, reconhecidamente, agradecer às pessoas que tomaram parte no funeral da saudosa extinta ou que de outro modo lhes manifestaram o seu pesar e comunicam que hoje, quinta-feira, dia 29, pelas 19 horas, será celebrada missa do 7.º dia, na Igreja Matriz de Espinho, pelo que de igual modo agradecem a quantos participarem em tão piedoso acto.

Espinho, 29 de Outubro de 1992

OLINDO RODRIGUES DA SILVA
RUI AUGUSTO DE JESUS RODRIGUES DA SILVA
CARLOS ALBERTO DE JESUS RODRIGUES DA SILVA
D. ANA PAULA CONCEIÇÃO COSTA SILVA
DRA. MARIA MARGARIDA FERNANDES PINHEIRO

Funerária N.º Sr.ª D'Ajuda - Sancebas e Luís Alves - Rua 20 n.º 887 - Telef. 725129 - Espinho



DIAMANTINO SOARES ALMEIDA E SILVA

MISSA DO 30.º DIA

Sua esposa e filho, vêm por este meio, comunicar que será celebrada missa, por alma do saudoso extinto, dia 2, segunda-feira, pelas 19 horas, na Igreja Matriz de Espinho. Antecipadamente, agradecem a todos que se dignem assistir a este piedoso acto.

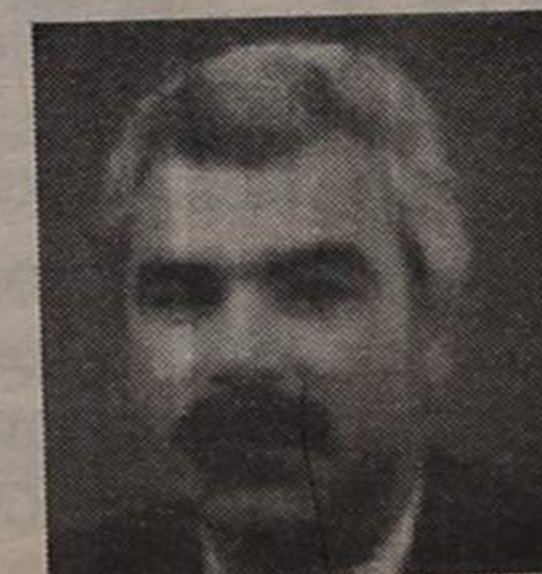

AUTOMÓVEIS

| | |
|--------------------------------|----|
| ALFA ROMEO 33 1.5 IE | 90 |
| ALFA ROMEO 33 1.5 | 90 |
| FORD ESCORT 1.3 Laser 5 p. | 86 |
| FIAT TIPO CHARME II 1.4 | 90 |
| FIAT UNO 45 S | 90 |
| GOLF 1.3 + | 90 |
| JIPE SUZUKI VITARA | 90 |
| MITSUBISHI PAJERO TURBO (Novo) | 92 |
| PEUGEOT 205 XL 1.1 | 91 |
| PEUGEOT 205 GR - 5 p. | 88 |
| PEUGEOT 205 JUNIOR - 5 p. | 88 |
| RENAULT 19 TSE | 88 |
| VOLVO 440 TURBO | 89 |

ACEITO TROCA POR CARRO OU MOTA
CONDIÇÕES ESPECIAIS DE CRÉDITO
PREÇOS PARA REVENDA

Rua 19 N.º 884 — ESPINHO
Telefone (02) 72 58 80

NACIONAL DA 1.ª DIVISÃO • NACIONAL DA 1.ª DIVISÃO • NACIONAL DA 1.ª DIVISÃO • NACIONAL DA 1.ª DIVISÃO •

Do mal o menos...

"TIGRES AMORDAÇADOS" AINDA GANHARAM UM PONTO

A dedicação, aplicação e profissionalismo dos jogadores da equipa de futebol do Sporting Clube de Espinho contrariaram as adversidades do encontro em Chaves, com o Desportivo local, correspondente ao Campeonato Nacional da 1.ª Divisão.

A expulsão indiscutível de Joel, aos 32 minutos de jogo, por acumulação de cartões amarelos, a de Ado, aos 47 minutos, muito injusta, pintaram de negro um espectáculo que, em princípio tinha todos os condimentos para se traduzir numa grande partida de futebol.

A arbitragem tendenciosa do árbitro português Carlos Carvalho prejudicou sobretudo a equipa liderada por Quinho. Para além das duas expulsões referidas, salienta-se o facto de no último minuto da primeira parte, o juiz ter "cortado" uma jogada de con-

tra ataque "tigre" conduzida por Chico Faria, no momento em que este avançado se afastava das defesas e se poderia aproximar isolado em frente a Gilmar.

Carlos Carvalho acabou por ser a figura (pela negativa) desta partida. Mostrou muito má forma física, interferindo como obstáculo a passes efectuados pelos dois conjuntos, e perfeitamente incoerente na amostragem de cartões amarelos.

O jogo, de belo, só teve praticamente 30 minutos. Os jogadores de ambos os lados mostravam uma total entrega, e procuravam acercar-se das respectivas grande áreas contrárias.

Os espinhenses foram os primeiros a marcar. Numa jogada de contra ataque conduzida por Rui Manuel e Pingo, Ado, na esquerda, com toda a sua técnica dispa-

rou para a baliza de Gilmar, abrindo assim o marcador.

Depois deste golo, o Chaves não baixou os braços, mas os "tigres" defendiam-se muito bem e atacavam ainda melhor. Tinham o controlo do encontro.

O brasileiro Ado estava imparável e quebrava todos os elos defensivos do Desportivo de Chaves e o meio campo, consistente, com jogadores de grande craveira técnica, com especial destaque para Rui Manuel, garantia que os locais não criassem grandes situações de embaraço para o guarda redes Silvino, já recuperado da lesão do encontro com o Futebol Clube do Porto. A defesa, sóbria e personalizada, embora desfalçada de Marcos António, deu conta do recado.

Com a expulsão de Joel, fruto de um toque perfeitamente fortuito a um avança-



Ado foi expluso (injustamente) numa altura em que estava a "partir a loiça"

do flaviense, mas com uma certa dureza, os cuidados redobram e os pupilos de Quinho chegavam ao intervalo a vencer por 1-0.

No segundo tempo os espinhenses pareciam entrar com a disposição de ampliar o resultado, mas todas as esperanças morreram dois minutos depois, quando Carlos Carvalho mostrou o segundo cartão amarelo a Ado. Pelo que vimos, o brasileiro nada mais fez do que tirar a bola a um adversário, que procurava ganhar tempo, para efectuar o respectivo lançamento. Pensámos, na altura, que Carlos Carvalho mostraria o cartão amarelo ao jogador flaviense. Mas tal não aconteceu!

Os "tigres", reduzidos a nove elementos, até ao final do encontro poderiam ter ampliado o resultado, mas acabaram por sofrer um golo. Estava-se a adivinhar!

Makukula, no lado esquerdo cabeceou um cruzamento de cima para baixo e a bola, caprichosamente, foi entrar junto ao segundo poste. Foi um golo muito feliz.

Depois disto a turma de Radi começou a implantar-se no meio campo espinhense, só que nada podia fazer contra os nove que estavam do outro lado.

Curiosamente, foi o Sporting de Espinho que esteve mais perto de se colocar em posição de vencedor. Aziz, não acreditou numa "escorregadela" do defesa direito de Chaves. O marroquino ainda "apanhou" a bola, correu em

direcção à grande área e rematou, só que Gilmar defendeu. Pouco depois, Rui Manuel entrou pelo centro da grande área, rematou e o guardaião flaviense fez uma defesa incompleta. Nesta altura, Aziz não se apercebeu e poderia ter corrido para o ressalto.

O resultado desta partida saldava-se num empate, injusto para a equipa do Sporting de Espinho, por tudo o que tinha feito e também porque tinha sido prejudicada. Mas, do mal o menos!...

Manuel Proença

CHAVES, 1 ESPINHO, 1

Jogo realizado no Estádio Municipal de Chaves, sob arbitragem de Carlos Carvalho, da Associação de Futebol do Porto, auxiliado por Eduardo Rodrigues e Pinto Carneiro.

CHAVES - Gilmar; Paulo Henrique, Filgueira, Paulo Alexandre e David (capitão); Manuel Correia, Chiquinho (Saavedra, aos 61 minutos), Lima Pereira e Karoglan; Omer e Makukula.

Não utilizados - Vítor Nóvoa, Vicente, Lino e Gilberto.

Treinador - Radi.
ESPINHO - Silvino; Eli-seu, Dito, Vítor Silva e Cerqueira; Joel, Rui Manuel, Pingo e Zinho; Ado e Chico Faria (Aziz, aos 46 e depois, aos 71 minutos, foi substituído por Alain).

Não utilizados - Vítor Couto, Cardoso e Amadeu.
Treinador - Quinho.

Cartões amarelos - Joel, aos 23 e 32 minutos; Ado, aos 26 e 47 minutos; Cerqueira, 38'; David, 44'; Lima Pereira, aos 61 e 85 minutos; Zinho, 78'.

Cartões vermelhos (por acumulação de amarelos) - Joel, aos 32'; Ado, aos 47'; Lima Pereira, aos 85'.

Resultado ao intervalo: 0-1.

Marcadores: Ado, aos 25 minutos e Makukula, aos 50 minutos.

RESULTADOS

9.ª JORNADA

| | |
|----------------------------|-----|
| Belenenses-P. Ferreira ... | 4-1 |
| Estoril-Tirsense | 4-0 |
| Marítimo-Salgueiros | 2-2 |
| Beira Mar-Famalicao | 1-1 |
| Guimarães-Braga | 1-0 |
| Chaves-Espinho | 1-1 |
| F.C.Porto-Farense | 3-0 |
| Boavista-Sporting | 0-0 |
| Gil Vicente-Benfica | 1-1 |

CLASSIFICAÇÃO

| | J | V | E | D | F | C | P |
|-------------|---|---|---|---|-------|----|---|
| F.C.Porto | 9 | 7 | 1 | 1 | 20-5 | 15 | |
| Belenenses | 9 | 5 | 3 | 1 | 13-4 | 13 | |
| Salgueiros | 9 | 3 | 4 | 2 | 10-10 | 10 | |
| Boavista | 9 | 3 | 4 | 2 | 12-7 | 10 | |
| Sporting | 9 | 3 | 4 | 2 | 9-6 | 10 | |
| Benfica | 8 | 4 | 2 | 2 | 9-6 | 10 | |
| Marítimo | 9 | 3 | 3 | 3 | 16-9 | 9 | |
| Guimarães | 9 | 4 | 1 | 4 | 8-13 | 9 | |
| Estoril | 9 | 3 | 3 | 3 | 10-8 | 9 | |
| Braga | 9 | 3 | 2 | 4 | 7-9 | 8 | |
| Tirsense | 9 | 3 | 2 | 4 | 7-9 | 8 | |
| Espinho | 9 | 2 | 4 | 3 | 8-15 | 8 | |
| Gil Vicente | 9 | 3 | 2 | 4 | 7-14 | 8 | |
| P. Ferreira | 8 | 3 | 1 | 4 | 13-14 | 7 | |
| Famalicao | 9 | 2 | 3 | 4 | 7-14 | 7 | |
| Farense | 9 | 2 | 3 | 4 | 6-9 | 7 | |
| Beira Mar | 9 | 2 | 3 | 4 | 4-9 | 7 | |
| Chaves | 9 | 1 | 3 | 5 | 7-12 | 5 | |

PRÓXIMA JORNADA

Em 1 de Novembro

| |
|----------------------------|
| P. de Ferreira-Gil Vicente |
| Tirsense-Belenenses |
| Salgueiros-Marítimo |
| Braga-Beira Mar |
| Espinho-Guimarães |
| Farense-Chaves |
| Sporting-F.C. Porto |
| Benfica-Boavista |

MARCADORES

| | |
|----------------------|---|
| Ado | 4 |
| Marcos António | 1 |
| Dito | 1 |
| Joel | 1 |

Quinho:

"O EMPATE REPRESENTA A VITÓRIA DO RACIOCÍNIO"

Para o técnico dos "tigres", Quinho, este empate foi um triunfo do arregaço, da raça, da determinação e merecido. Não ganhámos o jogo, e penso que merecíamos que isso tivesse acontecido, essencialmente por aquilo que fizemos mesmo a jogar com nove elemen-

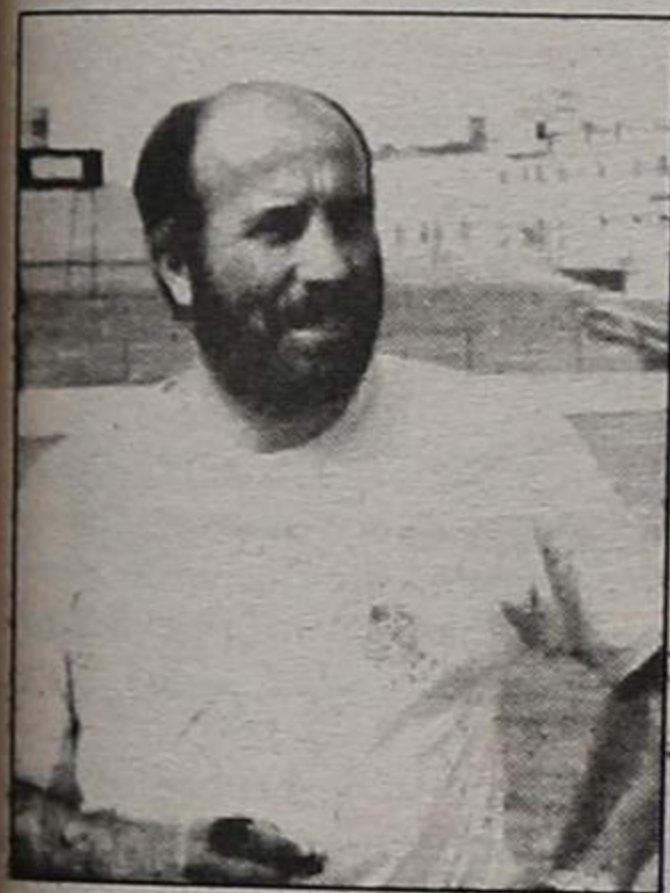

tos. Fiquei muito satisfeito.

Para o técnico espinhense, o espectáculo é isto mesmo! Cheio de contradições! Desta vez fomos obrigados a jogar com nove jogadores.

Às vezes é bom que isto aconteça porque deixamos ver outro tipo de espectáculo: o que não é artisticamente bonito, mas sim de bravura. Isto implica que os jogadores e o treinador pensem mais.

Para mim representa

uma vitória do raciocínio.

Quem está dentro da modalidade, o espectáculo teve muitos aliciantes e alguns nacos de bom futebol à mistura. É preciso que as pessoas que vão ao futebol se coloquem no lugar de treinador e jogador, e que compreendam as dificuldades e facilidades que estão dentro do campo. É um bom exercício para todos quantos vêm ao futebol. Assim podem brincar aos treinadores e jogadores.

Como comenta o trabalho do árbitro?

O jogo não foi fácil de apitar!

O Chaves estava numa posição intranquila e actuou com muita impetuosidade.

O Espinho enquanto com 11 jogadores, esteve durante quase todo o tempo com a bola em seu poder e dominou o jogo por completo. Os jogadores do Chaves ficaram nervosos e a partida tornou-se mais ríspida, sem entrar na maldade.

Foi uma arbitragem difícil, sóbria e que não teve influência no resultado.

TRESPASSE • ESPINHO • VENDE-SE

| | |
|---------------------|-----------------|
| Supermercados | ANDAR - Moradia |
| Em bons locais | Moradia a 3 km |
| C/ óptimo movimento | Terrenos |
| Rendas baratas | Vários locais |

MEDIMAGO PROPRIEDADES, LDA.
Rua 14, n.º 781 • Telef.: 7310688/91 • Espinho

A SUA CASA PODE TER QUALQUER FORMA. MAS NÃO A COMPRE

MEDIMAGO DUMA FORMA QUALQUER
Propriedades, Lda.
RUA 14 N.º 781
TEL. 7310688 - 7310691



Rádio Globo Azul
em céu AZUL todos os dias

92.0 MHz

VEJA O JOGO

ESPINHO-GUIMARÃES

OUVINDO O RELATO

AGENDA | Produções desportivas para a RGA

ACIDENTE TRÁGICO NA ESTAÇÃO DE ESPINHO

Cerca das oito horas de terça-feira, foram encontrados entre a Rua 7 e a estação dos caminhos-de-ferro de Espinho fragmentos de corpo humano que se soube depois serem de Carlos Jorge Alves Ferrei-

Porto é que o respectivo maquinista viu os despojos humanos sobre a linha.

A identificação foi feita através de documentos que pertenciam à vítima. Dentre estes havia cartões de crédito.

Procederam à recolha do que restava do corpo, os «Espinhenses», muito rápidos aliás a comparecer para uma situação terrível e sem remédio.

Suicídio está fora de hipótese.



Fragmentos do corpo da vítima espalhavam-se ao longo da via. Terão estado ali cerca de duas horas. (Foto de Jorge Reis)

ra, de 34 anos de idade, casado, pai de uma menina de tenra idade, residente na Rua Alegre, 7, em Algés.

No local foi encontrado um bilhete de comboio que se apurou pertencer à vítima, o qual havia sido adquirido pelas 21.30 do dia anterior, em Lisboa.

Carlos Jorge, que vinha frequentemente a Esmoriz, onde tinha família, nomeadamente um irmão e uma irmã, terá deixado a capital no comboio que dali saiu à meia-noite. Como sempre fazia (garantem-nos os seus familiares), saía em Espinho, após o que seguia para aquela vila. O comboio em que terá viajado, chegou a esta cidade por volta das seis horas. Foi ao atravessar a via-férrea no local referido, que Carlos Jorge foi colhido de forma trágica.

Ninguém, na altura, se apercebeu do acidente. Só quando chegou ali o comboio das 8 horas e sete minutos com destino ao

ATROPELAMENTO MORTAL EM PARAMOS

O lugar da Estrada em Paramos, foi palco de um atropelamento mortal, no passado domingo à tarde por volta das 16 horas, protagonizado por um automóvel ligeiro que após o sucedido se pôs em fuga. Com efeito, Adriano Gomes Brandão, 30 anos, trolha de profissão, quando seguia pela berma da estrada, em companhia do seu amigo, João Fernandes Gomes Brandão, de 21 anos, cordoeiro, foi colhido (vindo a falecer posteriormente) pela viatura conduzida por Leonel António Carvalho Oliveira, com residência nos Carvalhos, e que pouco tempo depois, se apresentou no posto da GNR de Espinho. O segundo dos peões, foi conduzido ao Hospital de Gaia, onde ficou internado, já que o seu estado inspirava alguns cuidados.

Entretanto, um par de horas passadas, nova chamada aos bombeiros locais, desta vez em resultado de um embate entre dois automóveis conduzidos respectivamente por Luís Carlos Silva de 28 anos, residente nesta cidade, e José Rodrigues Coelho de 21 anos, de Esmoriz, que foram conduzidos ao Hospital de Espinho, bem como os ocupantes que seguiam em companhia do primeiro dos citados, Brigitte Rodrigues Morais, 21 anos, de Fiães, Fernando Sousa Martins, de S.Félix da Marinha, e Paulo Jorge Sousa, 23 anos, de Espinho.

DIA DE FINADOS!

Mãos elevadas em fervor candente, onde em campas enfloradas, com círios a arder, as preces são sentidas em orações rezadas santamente pelas almas dos que já partiram, deixando-nos na alma a amargura despedida para todo o sempre!

Saudade infinita dos nossos entes queridos, em vidas recordadas e hoje no sono eterno amortalhadas, nos fazem verter em perenidade, lágrimas de dor choradas tão emocionantemente, que só o nosso coração sabe sentir a dor pungente de inolvidável recordação, daqueles que tanto amámos, às vezes em tantos anos de sofrimento!

Rezar pelas almas em "Dia de Finados", não podemos esquecer as mais abandonadas elevando o pensamento ao Céu, num implorar sentido de que as suas almas descansem em paz!

Este Dia, aos mortos consagrado, é sentir o Além da vida interrompida e no infinito procurar guardida para estar mais perto, mais juntos de Deus!

E as nossas preces em rosários contidas, com as flores mais fascinantes ofertadas, fazem o testemunho da nossa saudade, e do amor que na "Terra" nos unia no maior afecto e dedicação, dum viver, ora feliz, ora num tormentoso recôndito que só a nossa alma aceitava com paciente resignação!

Era a Vida que operava grassar, na espera do "Dia Final"!

Dia em que a equidade de Deus aos que seguiram a Sua Lei, Amando-O, terão o prémio feliz da vida eterna no Céu, aos que pereceram incrédulos e que jamais O Amaram, será implacável a justiça Divina no sentenciá-los arrumo para o lugar infernal do eternamente!

Implorar ao Senhor o perdão para estas almas rezando por elas, é ter a indulgência pelo próprio Deus reconhecida e aceite!

MARIA HELENA VASCONCELOS

Em Silvalde

PRESIDENTE DA ASSEMBLEIA RENUNCIOU AO CARGO

O presidente da Assembleia de Freguesia de Silvalde, Antenor Pereira, renunciou ao cargo que ocupava naquele órgão autárquico na sequência da aprovação de um voto de protesto apresentado em recente reunião pela Coligação Democrática Unitária (CDU).

O voto de protesto contra a actuação deste político socialista recolheu quatro votos a favor, um contra e cinco abstenções.

Segundo a CDU, a razão desta sua iniciativa radica no facto de não ter sido convocada pelo presidente da Assembleia de Freguesia (do PS) a Sessão Ordinária de Junho - obrigatória por Lei - e de a Sessão Ordinária de Setembro ter sido convocada com atraso, para Outubro.

Alega a CDU que em resultado de tal facto a Assembleia esteve sem reunir durante meio ano, o que - para além de ser ilegal - limitou fortemente a possibilidade de intervenção dos elementos da Assembleia de Freguesia na defesa dos interesses da população que os elegeu e impossibilitou a fiscalização da actividade da Junta, que tem de responder regularmente perante a Assembleia acerca dos assuntos de interesse para a Freguesia.



A nota de imprensa que nos foi enviada pelos comunistas de Silvalde termina assim:

A CDU considera que é positivo que a Assembleia tenha feito sua a proposta apresentada. Considera também, que, agora, o importante é que sejam corrigidos os comportamentos que foram denunciados e repudiados, e que a Assembleia passe a manifestar uma regularidade e um dinamismo que correspondam aos anseios dos habitantes da freguesia.

ANTENOR PEREIRA EXPLICA

Face ao voto de protesto contra Antenor Pereira apresentado por um elemento da CDU e aprovado com o consentimento do seu partido, o PS, maioritário na Assembleia de Freguesia de Silvalde, demos a palavra ao contestado que, como já é do domínio público, não só renunciou às suas funções de presidente daquele órgão como se demitiu de militante do partido Socialista.

-Considero que, apesar do voto de protesto que foi apresentado por um vogal da CDU e que foi aprovado e que aceito democraticamente porque tem a sua razão de ser na medida em que eu, como presidente da Assembleia a deveria ter convocado no seus períodos regulamentares, como, por exemplo, em Junho e, atempadamente em Setembro, procedi na defesa dos interesses da Freguesia. No meu entender - e transmiti a minha opinião a toda a Assembleia, excepto ao elemento da CDU - não havia matéria relevante que justificasse a reunião ordinária de Junho, que serviria para gastar dinheiro, desnecessariamente à autarquia, só para nos cumprimentarmos e apenas constatar que a Junta estava a cumprir o seu plano de actividades.

Não nego que o voto de protesto da CDU me surpreendeu; estava longe de imaginar que houvesse razão para o apresentar uma vez que, antecipadamente, eu transmiti uma explicação maioritariamente aceite, mas a minha maior surpresa foi ver que o voto foi aprovado pelos meus dois secretários.

Entendi que o voto de protesto trazia consigo um «voto de desconfiança» e assim eu não podia continuar a exercer as funções de presidente da Assembleia. Renunciei.

SEMANÁRIO REGISTADO NA DIRECÇÃO-GERAL DE COMUNICAÇÃO SOCIAL SOB O Nº 41/37 FUNDADO EM 27 DE MARÇO DE 1932 POR BENJAMIM DA COSTA DIAS

DEFESA DE ESPINHO

PROPRIEDADE DA EMPES - EMPRESA DE PUBLICIDADE DE ESPINHO, LDA., MATRICULADA NO REGISTO COMERCIAL DE ESPINHO SOB O Nº 59, FOLHAS 30 DO LIVRO C-1, COM O CAPITAL DE UM MILHÃO E QUARENTA MIL ESCUDOS □ REDACÇÃO E ADMINISTRAÇÃO NA RUA 26, N.º 1 APARTADO 39, 4501 ESPINHO CODEX - TELEFONE 721525 □ MAQUETAGEM NA EMP. ELECTRÓNICA - NOVOSMEIOS - COMUNICAÇÃO E MARKETING, LDA □ IMPRESSÃO - NAVEF, GRÁFICA DO NORTE, SA □ TIRAGEM MÉDIA DE 3.500 EXEMPLARES □ DEPÓSITO LEGAL Nº 1604/83 □ MEMBRO DO IPIR - INSTITUTO PORTUGUÊS DE IMPRENSA REGIONAL

APARTADO 39 4501 ESPINHO CODEX PORTE PAGO

