

DEFESA DE ESPINHO



APARTADO 39
4501 ESPINHO CODEX
PORTE PAGO
ANO 60 • NÚMERO 3167
10 DE DEZEMBRO DE 1992
PREÇO: 65\$00 (IVA INCLUIDO)

DIRECTOR: ÁLVARO GRAÇA

SEMANÁRIO

FUNDADOR: BENJAMIM COSTA DIAS

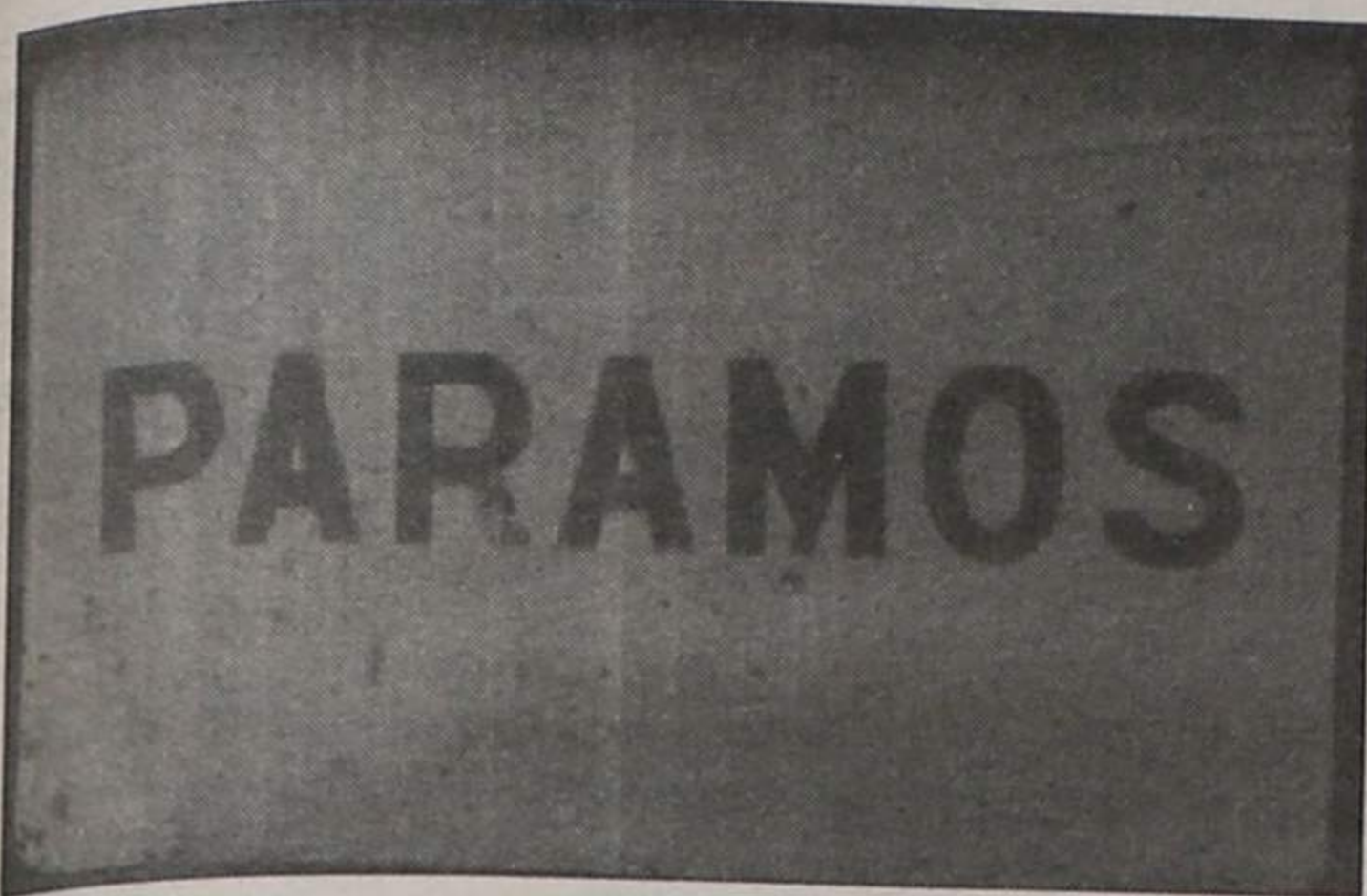

A TERRA QUE PAROU NO TEMPO

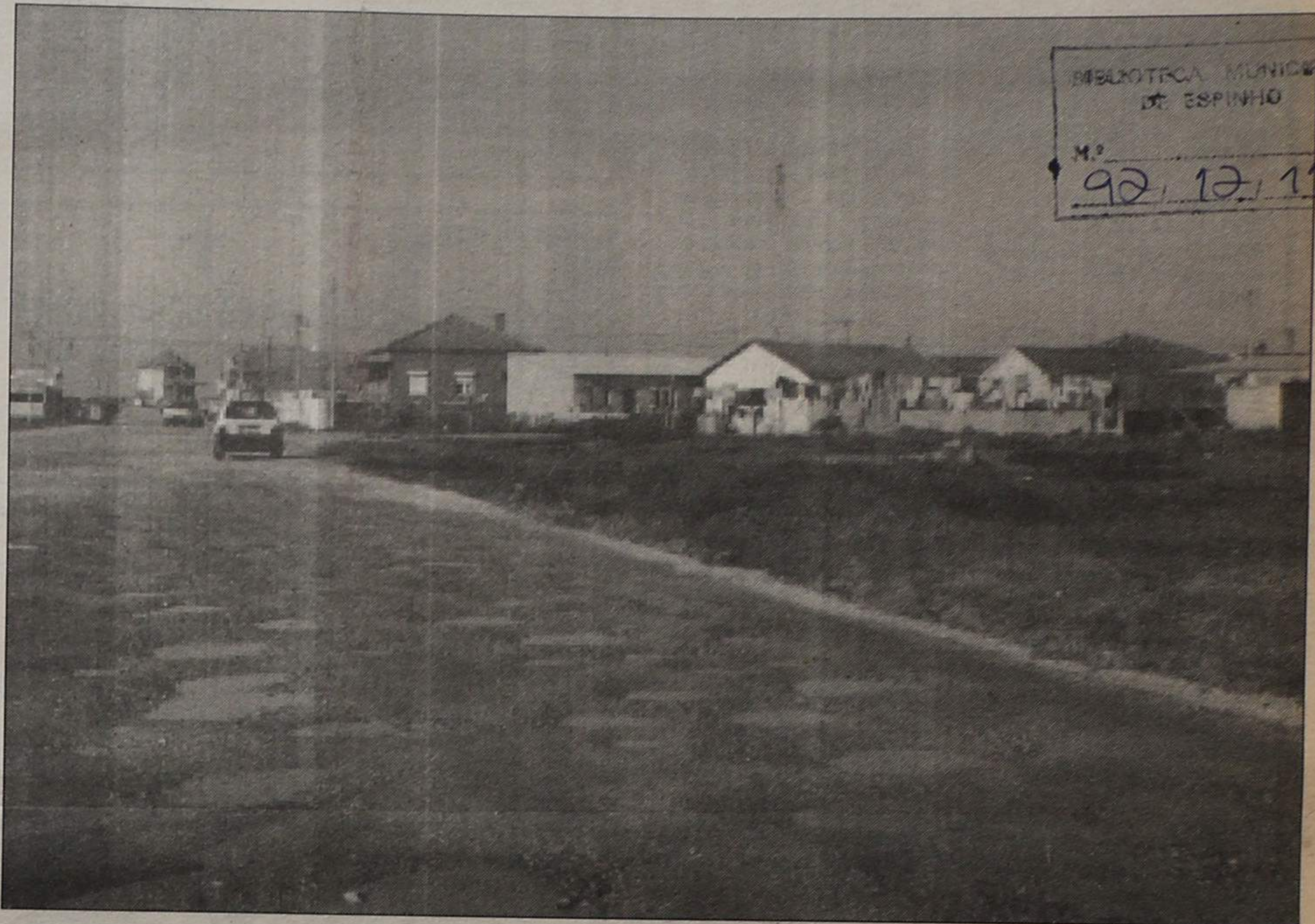

BIBLIOTECA MUNICIPAL
DE ESPINHO
M.º
92, 12, 11

É um facto indesmentível: o lado poente de Paramos, em toda a faixa marítima, parou no tempo. Contrasta de forma flagrante com o resto da freguesia, situado a nascente. Nos últimos anos (quantos, já ninguém se recorda) não foi ali pregado um só prego, como quem diz, não se favoreceu coisa alguma que pudesse trazer benefícios para a população.

Pelo contrário, deixou-se tudo entregue ao tempo, num abandono condenável que provocou, obviamente, a vergonhosa degradação a que se assiste.

A Capela de S. João é o «retrato» fiel desse abandono, que se alastra, aliás, a toda a praia, com forte incidência na habitação - se é que podemos dar esse nome a barracas de madeira com gente a ocupar o seu interior...

O caminho que atravessa o aeródromo e conduz à praia, reforça a ideia do abandono a que foi votada essa faixa do litoral paramense, com graves reflexos no movimento comercial da zona, de que as maiores vítimas são os exploradores de restaurantes e afins.

Página 3

Bonito gesto do Lions

VENDA DE NATAL A FAVOR DA SANTA CASA



Executivo de acordo

UNANIMIDADE NA APROVAÇÃO DO PLANO E ORÇAMENTO

«METROPOLITANA»
APROVOU
QUADRO DE PESSOAL

ÚLTIMA
FEIRA
SEMANAL
«INAUGUROU»
QUADRA
NATALÍCIA

FLORENCIA
CANTA
NO CASINO
SOLVERDE

DESPORTO

Bom «regresso» dos «tigres»

HOUVE ESPECTÁCULO E VITÓRIA BRILHANTE

PEQUENOS ANÚNCIOS

ALUGUÉIS

VIVENDA NO CENTRO DE ESPINHO. Telef: 720778 (noite).

ESPINHO LOJAS RUA 62, escritório Rua 15. Telef: 7322036.

ALUGAM-SE QUARTOS C/ casa de banho privativa, pequeno almoço, tratamento de roupa e garagem. Telef: 728972 e 720002.

ALUGO APARTAMENTOS TOTALMENTE EQUIPADOS. Serviço de quartos e garagem. Telef: 728972 e 720002.

EM CORTEGAÇA JUNTO À 109-ALUGAM-SE ANDARES T3 C/ lugar de garagem e pequenos arrumos. Contactar Telef: 722529 - 056 753286.

ALUGA-SE ANDAR NO CENTRO DE ESPINHO T2 - Totalmente mobilado. Telefonar para o próprio. N.º 726474 (a qualquer hora).

ALUGA-SE T3 MOBILADO, com todo o conforto. Rua 4 n.º 159. T2 entrada da Granja s/ mobília. Telef: 7310192.

ALUGAM-SE DOIS T3 E UM T2. Informa telef: 722537.

ALUGA-SE QUARTO EM ESPINHO, junto a praia. Serventia de cozinha. Telef: 7623292 (após 19 horas).

ALUGA-SE A ESTRANGEIROS OU EMPRESÁRIOS-Optimo apartamento, totalmente equipado. Telefones: 7443251 fins de semana 723808.

ADVOGADOS

FERREIRA DE CAMPOS E DULCE OLIVEIRA CAMPOS-ADVOGADOS. Rua 11, n.º 877 - Telef: 722210-720805-Espinho.

A. CAMARINHA LOPES e HENRIQUE RODRIGUES-RUA 19, N.º. 274, 1.º - Espinho-Telef. 726471.

J. A. MOREIRA DE SOUSA-ADVOGADO. Escritório: Rua 23, n.º. 773 - 1.º Dt.º -Telef. 722022 - 4500 Espinho. Residência: Souto-Silvalde. Telef: 722037 - Espinho.

CERQUEIRA FERNANDES-ADVOGADO-AV.º. 24 N.º. 741 S/ d - Telef. 723129 c/ Fax 2004116, 2.º e 4.ºs de tarde.

BOA MESA

VARINA-Almoços, jantares, petiscos. Aberto todos os dias. Rua 2, n.º 129-Telef: 724630, Espinho.

CASA MARRETA-Restaurante com esplanada. Caldeiradas e cataplanas de peixe. Cataplanas de tamboril, açorda e arroz de marisco. Aceitam-se encomendas para fora. Pedro da Silva Lopes, Rua 2, n.º 1355 e 1361. Telef: 720091 - 4500 Espinho.

EMPREGOS

SENHORA OFERECE-SE PARA RECEPCIONISTA-C/ boa caligrafia e alguma experiência, para consultórios. Contactar telef: 7646758

PASSA-SE

PASSA-SE SALÃO DE CABELEIREIRO C/ ou s/ receio. Contactar: 724779.

VENDA

VENDE-SE DÚPLEX NA RUA 38-C/ 2 quartos, 3 W.C., sala e grande salão. Telef: 725836.

ESPINHO LOJAS RUA 62 E 30, escritório Rua 15 (5 div.) e apartamentos T3 - Rua 19. Telef: 7322156.

ORGÃO "YAMAHA ME 50"-novo. Telef: 722729.

VENDE-SE TOYOTA "COROLLA" DX 5 velocidades. Bom estado geral. Telef: 721422.

MOTO DAKAR MINARELLI-Impecável- Telef: 727359.

VENDE-SE ROULOTE "VIMARA" pouco uso. Guardada sempre em garagem. Telef: 721609/726088.

CEDE-SE JAZIGO

Participação num dos melhores e bem localizados jazigos de S. Félix da Marinha

Resposta a este jornal ao n.º 15216

† MARIA DE FÁTIMA RODRIGUES DE OLIVEIRA

MISSA DO 3.º ANIVERSÁRIO

Seu marido, filhos, netos e restante família, com profunda saudade vêm, por este meio, participar que será celebrada missa, no dia 17, quinta-feira, pelas 19 horas, na Igreja Matriz de Espinho. Agradecem, desde já, a quem possa comparecer a esta celebração



† ÁLVARO DA COSTA PATELA

MISSA DO 1.º ANIVERSÁRIO

Seus filhos e genros vêm, por este meio, comunicar que será celebrada missa por alma do saudoso extinto, dia 14, segunda-feira, pelas 19 horas, na Igreja Matriz de Espinho.

† MARIA ALVES PEREIRA

AGRADECIMENTO E MISSA DO 7.º DIA

Seus filhos e demais família vêm, por este meio, agradecer a todas as pessoas que participaram no funeral da saudosa extinta. Comunicam que a missa do 7.º dia será celebrada sexta-feira, dia 11, pelas 8 horas da manhã, na Igreja de Silvalde. Desde já agradecem a quem comparecer.



Funerária de Eudisia Isabel Guerreiro Nieves - Rua da Boa Nova, n.º 2 - Silvalde - Telef. 723392

PARAMOS

† D. ROSA RODRIGUES PEREIRA DA CUNHA

AGRADECIMENTO E MISSA DO 7.º DIA

Seu marido, Sr. José Dias, filhos e demais família, profundamente sensibilizados, vêm, por este meio, reconhecidamente, agradecer às pessoas que tomaram parte no funeral da saudosa extinta ou que de outro modo lhes manifestaram o seu pesar e comunicam que a missa do 7.º dia será celebrada domingo, dia 13, pelas 10h30, na Igreja Paroquial de Paramos, pelo que e de igual modo agradecem a quantos participarem em tão piedoso acto.



Espinho, 10 de Dezembro de 1992

Agência Funerária Sancebas & Luis Alves - Rua 20 n.º 887 - Telef. 725129

HORTO PRECISA

- Empregada com domínio total da prática de florista.
- Boa apresentação.
- Admissão imediata.
- Bom ordenado + extras a combinar.

Telef. 72 65 10 a partir das 20.00 horas ou 731 18 25, durante o dia.

JIPE U.M.M.

Alter Turbo, Novo.

Preço especial

Telef. 056 - 31 24 07

PASSA-SE POR MOTIVO DE SAÚDE, HORTO

C/ excelente localização em Espinho.

Contactar telef: 72 72 48

† ANTÓNIO PINTO GOMES DE SÁ

MISSA DO 16.º ANIVERSÁRIO

Com grande saudade, seus filhos, netos e restante família vêm, por este meio, comunicar que será celebrada missa por alma do saudoso extinto, dia 13, domingo, às 11 horas, na Igreja Paroquial de Anta, agradecendo, desde já, a quem possa comparecer.



† FRANCISCO VALENTE CARALINDA

MISSA DO 30.º DIA

A família comunica às pessoas das suas relações e amizade que a missa do 7.º dia em sufrágio da sua alma, será celebrada hoje, quinta-feira, às 19 horas, na Igreja Matriz de Espinho. Agradece, desde já, a quem possa comparecer a este piedoso acto.

Espinho, 10 de Dezembro de 1992

Agência Funerária Sancebas & Luis Alves - Rua 20 n.º 887 - Telef. 725129

Rua 19 n.º 364-3.º Esq. - Cidade de Espinho
Lugar do Carrascal - Santa Maria de Lamas

† D. MARIA DO CARMO PINTO RODRIGUES

(V.ª de ANTÓNIO BARROS)

MISSAS DO 2.º MÊS

A família, na impossibilidade de o fazer pessoalmente, participa às pessoas das suas relações e amizade que no próximo dia 15, terça-feira, às 19 horas, serão celebradas missas por alma da saudosa extinta, na Igreja de Santa Maria de Lamas e na Igreja Matriz de Espinho.

Espinho, 10 de Dezembro de 1992

A FAMÍLIA AGRADECIDA

Agência Funerária Alves & Irmão, Lda. - Francelos - Telef. 762222 - 7623638



DR. AMADEU ALVES MORAIS

MISSA DO 5.º ANIVERSÁRIO

A Santa Casa de Misericórdia de Espinho participa que será celebrada missa por alma do Exmo. Dr. Amadeu Alves Morais, no próximo sábado, dia 12, pelas 17 horas, na Capela do Lar de Idosos, em Pedregais, Anta - Espinho. Agradece, desde já a todos quantos participarem nesta celebração.

PARAMOS PAROU NO TEMPO

«Este» Paramos que trazemos para título, não é o que fica a nascente da «109», mas o «outro», que se situa a poente da Linha do Norte.

É, sem dúvida, «um» Paramos diferente, assim a modos de um enteado ao pé de um filho. É desprezado

covas que os espaços transitáveis. Ali, os carros, mais parecem barcos, em mar encapelado. Só os veículos «a todo o terreno» têm hipóteses de ficar mecanicamente incólumes.

O problema é grave em termos económicos, se considerarmos

que próximo da praia existem estabelecimentos hoteleiros que deixam de fazer negócio por causa do estado da estrada (do caminho) que conduz até ali.

O cenário, junto ao mar, é desolador. A capela de S. João está «moribunda». Sente-se o aproximar da sua morte. O desprezo inqualificável a que foi votada, tornará difícil, senão impossível, a sua recuperação. Julgamos estar a ser vítima, mais da falta de interesse dos homens, do que de dinheiro.

O pequeno edifício que serviu durante tantos anos de sede da Guarda Fiscal, vai pelo mesmo caminho. O seu aspecto exterior é outro deplorável cartão de visita do local. Tudo ajuda a formar um

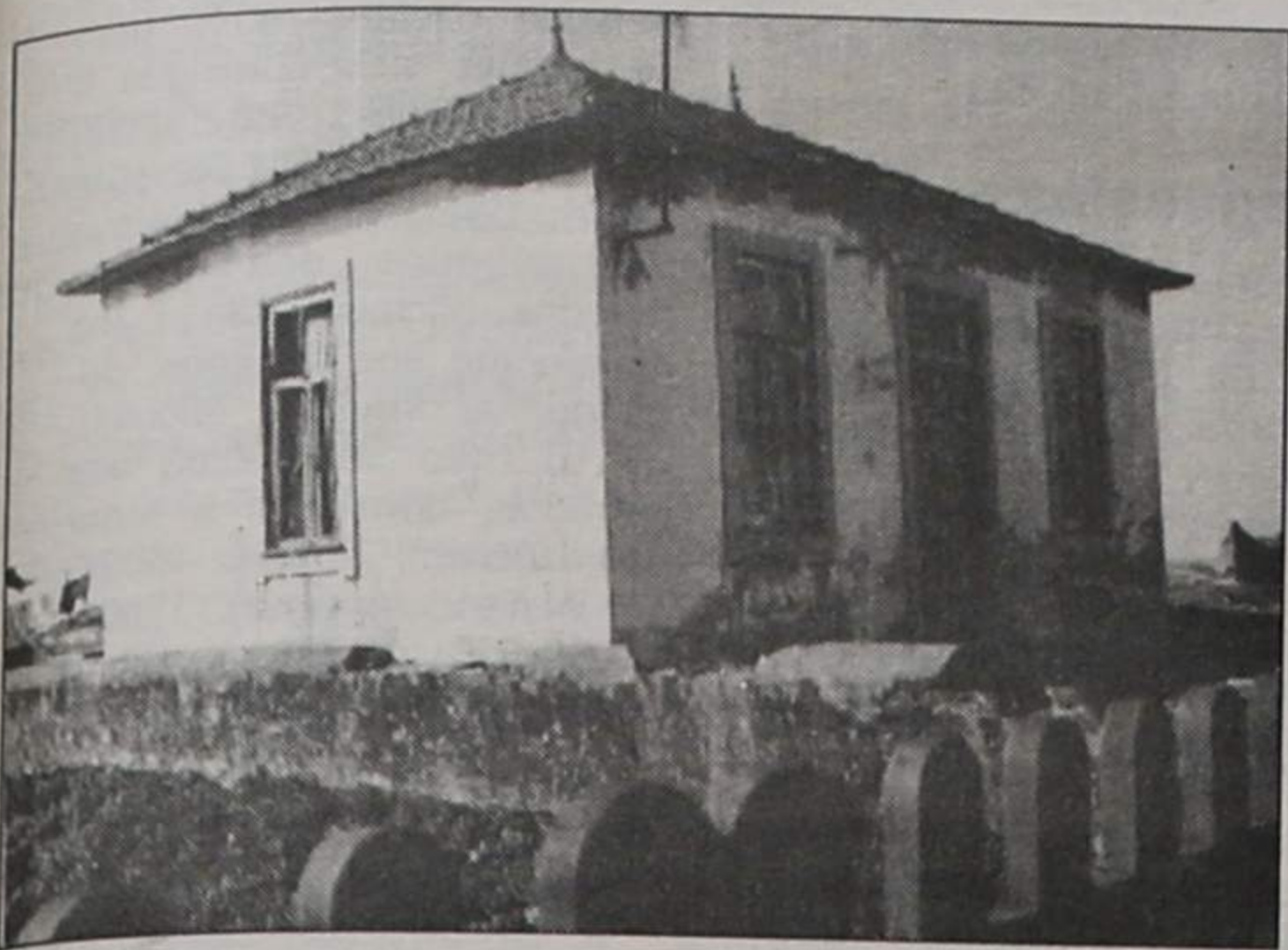

O antigo posto da Guarda Fiscal está, como a Capela de S. João, a cair de podre.

pelo pai de ambos - a autarquia. Para ele não há verbas que possam transformar os seus caminhos, em estradas dignas; casebres, em belas construções; locais conspurcados pelo lixo, em lugares aprazíveis onde apeteça estar. Desgraçadamente «esse» Paramos parou no tempo.

A estrada (o caminho) que atravessa o aeródromo está num caos. São mais as



A chamada «Rua da Praia», não é rua nem estrada, mas um verdadeiro inferno.

cenário chocante, vindando a ideia, um tanto generalizada, de que Paramos está dividida ao meio, pelos cuidados que vêm sendo dispensados a uma metade (ou um pedaço mais) e pelo desprezo que continua a ser votada a uma outra parte.

A. G.

No dia 18

NOVA FILARMONIA ACTUA EM ESPINHO

A Nova Filarmonia Portuguesa actuará no próximo dia 18, às 15h30, no Hotel PraiaGolfe. O programa a apresentar é preenchido com a Suite para Orquestra, Opus 39 de Anton Dvorak.

Neste concerto, dirigido especialmente aos jovens da Escola Profissional de Música de Espinho, estará presente um animador cultural.

No domingo

CORAL S. PEDRO REALIZA FESTA DE NATAL

O Grupo Coral S. Pedro vai realizar no próximo domingo, dia 13, às 15 horas uma magnífica festa de Natal no salão da Capela de S. Pedro que contará com as participações de António Paula (órgão), António Macedo (viola e saxofone),

Manuel Sancebas (acordeão), Isabel, Soledade, "Marias de Portugal", Grupo "O Futuro", Álvaro Truta, Irene, Henrique e o Grupo Coral S. Pedro.

"Natal, A Mais Bela Festa", como é denominada, terá a apresentação de António Oliveira.

No Hotel PraiaGolfe

ÂNGELO CORREIA E ALBERTO MARTINS NUM DEBATE SOBRE MAASTRICHT

Os deputados da Assembleia da República engenheiro Ângelo Correia e o dr. Alberto Martins vêm a Espinho, no próximo dia 18, realizar um colóquio/debate

sobre Maastricht, o qual é promovido pelo Lions Clube local, e terá lugar no Hotel PraiaGolfe, na sala Pinto Magalhães, pelas 21h30.



LIQUIDAÇÃO TOTAL

- VÍDEO
- TV
- ALTA FIDELIDADE

Preços e condições de pagamento excepcionais até ao final do ano!

— CONSULTE-NOS! —

Rua 62 n.º 73 • Telefone, 722261 • Telefax, 726058

Quando começa o frio...
zibro kamin o seu calor amigo
que você leva consigo!

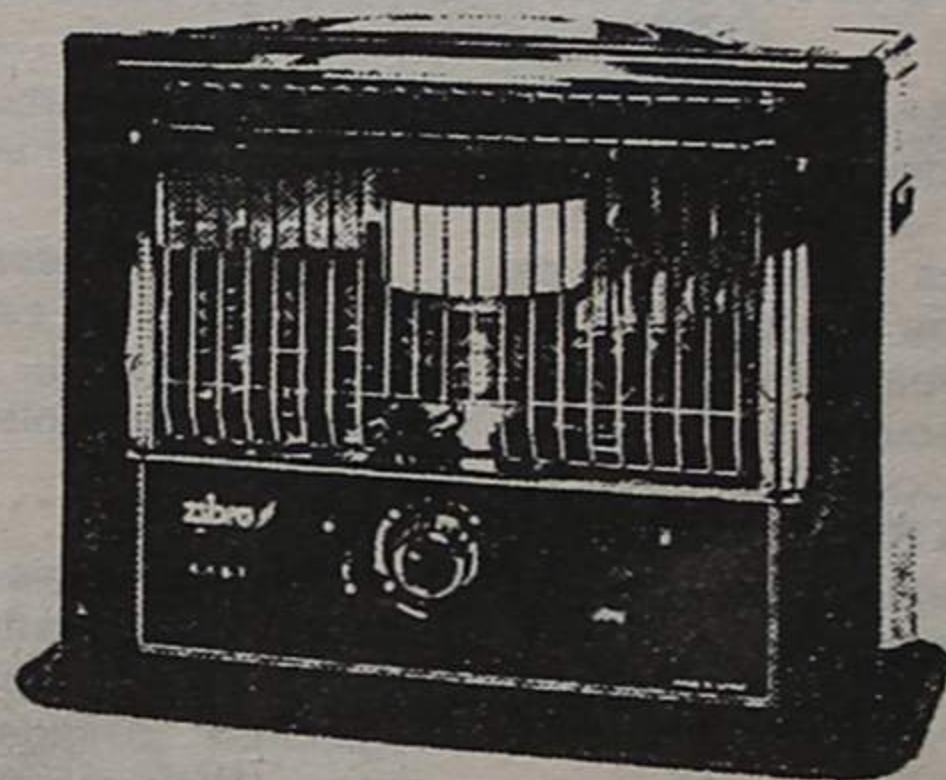

- Fácil de Transportar
- Cómodo e elegante
- Económico e seguro

Para mais informações consulte o seu agente local

O seu agente local



ELECTRODOMÉSTICOS

CASA SÁ

António F. de Sá Alves

Rua 20 N.º 735
Ap. 107 - 4502 Espinho Codex
Tel. 720216

Representante Nacional

Zibro Kamin Portugal

Praceta Henrique Pousão

n.º 8 - Loja Dt.ª

2745 Queluz Ocidental

Tel. 01-4376296

Fax 01-4376315

zibro kamin
o calor amigo

FIM DE SEMANA NA TELEVISÃO

CANAL 1

Sexta-feira

07.30 - Abertura
07.32 - Bom Dia
10.00 - A Árvore do Mocho Sábio
«O Fato Novo do Imperador»
10.30 - Loja de Ideias
*E um Espectáculo!
11.00 - A Flecha Negra (ep. 18)
11.30 - Agora é que são elas!
12.00 - Culinária
12.20 - Mico Preto (ep. 46)
13.00 - Jornal da Tarde
13.25 - Bolsa
13.27 - O Tempo
13.35 - Gerações
13.55 - A Arctico (ep. 13 e ult.)
14.25 - Ponto por Ponto
15.00 - Primeira Matinée: «Um Verão Apaixonante!» (Passionate Summer)
16.40 - Tom & Jerry
17.05 - Brinca Brincando: *A Maravilhosa Expedição às Ilhas Encantadas *James Bond Jr.
17.40 - Caderno Diário
17.50 - Émile - As Filhas de Caleb (ep. 19)
18.35 - Boletim Agrário Minist. Agricultura
18.40 - Roda da Sorte (248.ª sessão)
19.15 - Cinzas (ep. 65)
19.50 - O Tempo
20.00 - Telejornal
20.35 - Pedra sobre Pedra (ep. 21)
21.40 - Desenhos animados/Boa noite
21.50 - Marina, Marina: «O Desafio» (ep. 13)
22.20 - Sessão da Noite: «Um Peixe Chamado Wanda» (A Fish Called Wanda)
00.05 - 24 Horas
00.35 - RTP/Financial Times
00.45 - Bolsa
00.50 - O Tempo
00.55 - Remate

01.20 - Pela Noite Dentro: «A Ambulância» (The Ambulance)
02.55 - Encerramento

Sábado

08.00 - Abertura
08.02 - Canal Jovem
*Azulão
*Pif et Hercule
*Univ. Musical
*Super Ted
*Turma Fofura
*The Jetsons
*Scooby Do
*Turbo Rangers
*Saltimbancos
*Alegria
*A Maravilhosa Expedição às Ilhas Encantadas
12.15 - Luta livre americana
13.00 - Notícias
13.05 - Parlamento
13.50 - O Mundo Misterioso de A. Clark (ep. 12)
14.15 - Clube Disney
15.45 - Noticiário
15.50 - Primeira Matinée: «O Terror dos Sete Mares» (The Spanish Main)
17.30 - Feira de Música (13.ª prog.) «António Albernaz»
18.00 - Noticiário
18.05 - Arca de Noé (13.ª prog.)
18.45 - Você Decide (10.ª prog.)
19.40 - Boletim das Pescas
19.45 - Totoloto
19.55 - O Tempo
20.00 - Jornal de Sábado
21.00 - Publinário
21.10 - Felicidade (ep. 29)
22.10 - Boa noite
22.20 - Parabéns (13.ª prog.)
23.30 - Sessão Dupla: *«O Príncipe das Trevas» (Prince of the Darkness)
01.15 - *«O Falhado» (I'll Never Forget what's Name)
03.00 - Encerramento

Domingo

08.00 - Abertura
08.02 - A Mão de Semear
08.27 - Canal Jovem
*Aventuras de Vídeo
*Sofia e João
*Menino Inventor
*Ilha do Tesouro
*Hist. Bicharada
*O Castelo da Eurica (ep. 1)
*Tangram

*Cavaleiros Zodiaco
*O Vampiro
*Capitão Cook
*A Maravilhosa Expedição às Ilhas Encantadas
11.30 - Eucaristia Dominical
12.30 - 70X7
13.00 - Notícias
13.05 - A Menina do Futuro (ep. 12 e ult.)
13.30 - Top+
14.20 - Olha que Dois (13.ª prog.)
15.10 - Noticiário
15.15 - Beverly Hills 90210 (ep. 12)
16.00 - Primeira Matinée: «Não Há como a nossa Casa» (Meet me in St. Louis)
18.05 - Sons do Sol (ep. 13)
18.50 - O Preço Certo (13.ª sessão)
19.50 - O Tempo
20.00 - Jornal de Domingo
20.30 - Boa Noite
20.40 - Felicidade (ep. 30 e 31)
22.25 - Casa Cheia (37.ª sessão)
23.10 - Grande Área
00.25 - Conversa Afuada
01.30 - Encerramento

TV2

Sexta-feira

08.45 - Mira rádio
09.00 - Abertura Videotexto
10.30 - Que familiar! (Ep. 65)
10.55 - Infantil
*Zorro
*Imagens da natureza
*Hora de sonho
*Aventuras da Energia
11.45 - Uma vida dos diabos (Ep. 22 e ult.)
12.35 - A última fronteira (Ep. 25)
13.00 - Cheers, Aquele bar (Ep. 65)
13.30 - Vira o vídeo
14.00 - Tv2 Informação
14.05 - Agora escolha
Bloco A: Missão Impossível
Bloco B: MacGyver
15.25 - EuroRitmas Inclui: Music Across America (11.ª prog.)
16.20 - Odisseia animal (Ep. 13)
17.10 - TV 2 Informação
17.15 - Chá das cinco
18.15 - Carrossel (Ep. 36)
18.50 - TV 2 Informação
18.55 - Rotações
19.55 - TV 2 Informação
20.00 - O Altar dos Holocaustos (Ep. 1)

20.55 - O Tempo
21.00 - Jornal das nove
21.30 - RTP/Financial Times
21.35 - Bolsa
21.45 - Barriga de Aluguer (Ep. 65)
22.30 - Em Português nos Entendemos (6.ª Prog.)
23.30 - Cine Nostalgia: Regresso ao Passado (i Was Happy Here)
01.05 - Outras músicas (11.ª Prog.)
01.55 - Encerramento

Sábado

08.00 - Abertura
08.02 - Caminhos
08.30 - Novos horizontes
09.00 - Universidade aberta.
12.00 - Cine sábado: Cyrano de Bergerac
13.45 - Compacto telenovela (Cinzas)
16.00 - TV 2 Desporto: Inclui: Futebol - Estoril/Sporting
19.00 - Acção em Miami (ep. 18)
20.00 - Filme
21.25 - O Tempo
21.30 - Jornal nacional
22.00 - Força de Elite (ep. 13)
22.55 - TV2 Informação
23.00 - Salomé (ep. 25 e 26)
00.30 - Contradições
01.35 - Encerramento

Domingo

08.00 - Abertura
08.02 - Desenhos animados
08.10 - Clássicos: Os persuasores (Ep. 7)
09.00 - Tudo menos isso (Ep. 12)
09.30 - Regiões
10.30 - Fórum musical
11.30 - Gente da frente
* Splash
* Era uma vez o Homem
* Lola e os amigos
13.00 - Herança (Ep. 4)
13.30 - Realce (7.ª Prog.)
14.00 - Os novos invasores (Ep. 3)
15.00 - TV 2 Desporto
21.45 - Palavra puxa palavra (13.ª sessão)
22.25 - O Tempo
22.30 - Jornal Nacional
23.00 - Noite de Cinema: «alice já não mora aqui» (Alice doesn't live here anymore)
00.50 - No cumprimento do dever (Ep. 9)
01.50 - Encerramento

PODE SER ÚTIL

FARMÁCIAS DE SERVIÇO

Cidade

Turno E - Quinta-feira, Paiva, Rua 19, nº 319; sexta-feira, Higiene, Rua 19, nº 293; sábado, Grande Farmácia, Rua 8, nº 1025; domingo, Teixeira, Centro Comercial Solverde/1, Avenida 8; segunda-feira, santos, Rua 19, nº 263; terça-feira, Paiva, Rua 19, nº 319; quarta-feira, Higiene, Rua 19, nº 293.

Freguesias

Anta, Farmácia de Anta, Estrada de Anta, telef. 721109; **Paramos, Machado**, Estrada 109, telef. 726388; **Silvalde, Conceição**, Rua S. Tiago, nº 709, telef. 7311482.

TELEFONES ÚTEIS

Cidade

Bombeiros Voluntários de Espinho, 720005; Bombeiros Voluntários Espinhenses, 720042; Hospital, 720327 e 721141; Polícia de Segurança Pública, 720038; Guarda Nacional Republicana, 720035; Rádio-Táxis Costa Verde, 720118; Rádio-Táxis Unidos, 722232; Táxis do Largo José Salvador, 723167; Rádio Táxis União, 728017 ou telemóvel 0676951034; Repartição de Finanças, 720750; **Jornal «Defesa de Espinho» e Agência de Publicidade de Espinho (EMPES), 721525; Centro de Saúde, 721167; Extensão de Saúde da Rua 31, 720664; EDP, 728362; Serviços Municipalizados de Água e Saneamento, 720020 e 720367 (avarias); Câmara Municipal de Espinho, 720020 e 721800; Junta de Freguesia de Espinho, 724418; Registo Civil, 720599; Tribunal Judicial, 722351; Correios, 720355.**

Freguesias

Anta - Junta de Freguesia, 726453; Extensão de Saúde, 725810; Paróquia, 720315.

Paramos - Junta de Freguesia, 722710; Paróquia, 722059; Centro Social, 722005.

Guetim - Junta de Freguesia, 724226; Paróquia, 723478.

Silvalde - Junta de Freguesia, 724017; Paróquia, 722026; Unidade de Saúde de Silvalde, 723642; Unidade de Saúde da Marinha, 723101.

Urbanos
Graciosa-Anta-Graciosa - 7h35 (não se efectua aos domingos e feriados); 9h30; 12h35 (não se efectua aos domingos e feriados); 14h40; 16 horas (não se efectua aos domingos e feriados); 17h35; 18h35; 19h40.

Graciosa-Silvalde-Graciosa - 7h05 (não se efectua aos domingos e feriados); 9 horas; 12h35 (não se efectua aos domingos e feriados); 13h40; 15h30 (não se efectua aos domingos e feriados); 17h05; 18h05; 19h10; 20h10.

Estações de Abastecimento de Combustível
Abertas durante 24 horas - GALP, em Cortegaça e em Miramar, ambas na Estrada Nacional nº 109.

Abertas das 7 horas às 24 horas - MOBIL, na Rua 19; GALP, na Avenida 24; SHELL, na Rua 62; BP, na Variante da Granja, em frente ao Hotel Solverde.

Autocarros
Para a Boavista - 7h10 (excepto aos sábados e domingos), 10h10, 14h10 e

Anta - Junta de Freguesia, 726453; Extensão de Saúde, 725810; Paróquia, 720315.

Paramos - Junta de Freguesia, 722710; Paróquia, 722059; Centro Social, 722005.

Guetim - Junta de Freguesia, 724226; Paróquia, 723478.

Silvalde - Junta de Freguesia, 724017; Paróquia, 722026; Unidade de Saúde de Silvalde, 723642; Unidade de Saúde da Marinha, 723101.

ALUGA-SE SALA

Para consultório médico ou para escritórios de outras profissões liberais.
No mesmo edifício encontra-se outro consultório médico disponível às 2.ªs, 4.ªs, 5.ªs e 6.ªs-feiras
Contactar Telefone 720176

VENDEM-SE APARTAMENTOS T2 RUA 36 ESPINHO

Com fogão de sala, vídeo-porteiro, antena parabólica, garagem com comando
Informa no local ou Rua 19, n.º 1158 r/c
Telefone 728573

«Defesa de Espinho» - 3167/1992/12/10

AGAPI

SOCIEDADE DE IMPORTAÇÃO E EXPORTAÇÃO PORTUGUESA, LIMITADA

Conservatória do Registo Comercial de Espinho N.º da Matrícula 00835/920123, N.º de Identificação de Pessoa Colectiva 502697679, N.º de inscrição 01 N.º e data da apresentação Ap. 04/920427
Isabel Maria Paquete Torres Soares, 2.ª Ajudante da Conservatória do Registo Comercial de Espinho, CERTIFICO que por Carlos Alberto Tavares Pinto e mulher, Ágata Kruszewska, c. na comunhão de adquiridos, e José Augusto Duarte Pinto, c. na comunhão geral com Albertina Tavares Borges Pinto, foi constituída a sociedade em epígrafe que se rege pelo seguinte contrato:

1.º A sociedade adopta a denominação de «AGAPI - SOCIEDADE COMERCIAL DE IMPORTAÇÃO E EXPORTAÇÃO PORTUGUESA, LIMITADA», tem a sua sede na Rua Oito, número 245, desta cidade de Espinho.

§ Único - A gerência poderá transferir a sede social para qualquer outro local deste concelho ou para concelhos limítrofes.

2.º O seu objecto é o comércio geral de importação e exportação

3.º O capital social, em dinheiro, é de um milhão de escudos, correspondente à soma de três quotas, sendo uma de duzentos mil escudos pertencente ao sócio José Augusto Duarte Pinto, e duas de quatrocentos mil escudos pertencentes uma a cada um dos sócios Carlos Alberto Tavares Pinto e Ágata Kruszewska.

§ Único - Do referido capital acha-se apenas realizado metade, de cada quota, devendo a restante metade ser realizada no prazo de um ano.

4.º Os sócios poderão fazer suprimentos à sociedade, os quais vencerão ou não juros, conforme vier a ser deliberado em assembleia geral.

5.º A gerência da sociedade, dispensada de caução e com ou sem remuneração, conforme for deliberado em assembleia geral, compete a todos sócios, que desde já ficam nomeados gerentes, sendo suficiente a assinatura de um deles para obrigar a sociedade em todos os seus actos e contratos e a representar em juízo,

activa e passivamente, bem como para comprar e vender veículos automóveis.

6.º É livre a cessão de quotas entre sócios, mas a estranhos depende do consentimento da sociedade, tendo os sócios não cedentes sempre o direito de preferência.

7.º As assembleias gerais, quando a lei não prescrever outros prazos ou formalidades, serão convocadas por cartas registadas, dirigidas aos sócios com a antecedência mínima de quinze dias.

8.º Os gerentes que obrigam a sociedade ficam, deste já, autorizados a proceder de imediato aos levantamentos necessários para aquisição de bens inerentes ao funcionamento da sociedade, mesmo antes do seu registo.

Está conforme o original. Contém 4 folhas.
Conservatória do Registo Comercial Espinho, 4 de Maio de 1992

A Ajudante
Isabel Maria Paquete Torres Soares

VENDE-SE

2 Máquinas, impressora Citograf

Telefone 721525

HOMENS QUE COMANDAM A HISTÓRIA

São, ou os génios, ou os mentecaptos.

Sem dúvida: a História é feita pelos homens, sobretudo pelos génios, pelos grandes, pelos heróis. Mas, sua sementeira faz-se em terreno lavrado e arado, num ambiente, determinado pela própria História.

Na Alta Idade Média, geraram-se, silenciosamente, todas as forças que irromperam com violência, nos Séculos XIV e XV, destruindo os moldes económicos, políticos e filosóficos da cultura feudal: foi o desenvolvimento da indústria artesanal, o crescimento do comércio interno e externo, através das sociedades feudais. Os descobrimentos marítimos, abertura dos mercados ultramarinos, a exploração da prata e do ouro, e muitos mais levantaram grandes problemas científicos e técnicos a pedir solução. Sintomático, é o fenómeno de boa parte dos grandes homens da época, se preocupar com questões práticas. Leonardo da Vinci é engenheiro, na Côte dos Bórgias; Tartaglia aplica as matemáticas à artilharia; seu discípulo Benedetti funda a geometria analítica, para estudar o pro-

blema do tiro oblíquo; Cellini é técnico militar; Copérnico, cônego da Igreja, estuda a crise monetária da Polónia e planeia o serviço de águas para a cidade de Frauenburgo; Galileu Galilei estuda a mecânica aplicada às máquinas simples e o tiro oblíquo; Torricelli descobre o fenómeno da pressão atmosférica; e estuda os problemas do bombeio da água na cidade de Florença.

Naturalmente, este movimento técnico vem misturado com preocupações de ordem filosófica e religiosa. as preocupações e a inquietude especulativas levam homens, como Galileu Galilei, a analisar as doutrinas do aristotelismo.

É natural que, neste caso e outros semelhantes, a investigação seja fruto da atmosfera geral de livre exame, criado pelos Descobrimientos Marítimos e geográficos; a invenção da pólvora e da imprensa. Parece difícil conceber uma mente livre e clara, como a de Galileu Galilei, ainda na servidão feudal e teológica; em uma sociedade mais ou menos estável e sem grandes problemas materiais.

Quando um banqueiro, como Santángel, resolve custear as despesas de Cristovão Colombo, não o faz seguramente, porque, na altura, lhe pareça mais apropriada a ideia de uma Terra esférica; mas, simplesmente porque uma ideia lhe podia resolver problemas comerciais com as Índias deve supor-se, do mesmo modo, que um militar preocupado com os novos problemas, levantados pela pólvora devia sentir-se mais confiado nos calculos de Tartaglia ou Benedetti, de que nas argúcias silogísticas da escola peripatética. Com segurança, a defesa de uma praça forte servia mais um combate do que um silogismo.

Galileu Galilei não se sediou em uma cidade italiana de Século XVI, fabril, activa, habitada por comerciantes cépticos e por militares interessados em resolver seus problemas de fortificação e artilharia.

Sua forma não foi adquirida no tempo em que antes de ser professor da Universidade de Pisa se tornou conhecido por suas bronças contra a escola aristotélica. Quando começou a ensinar na universidade, declarou

que as teorias desta escola não eram dignas do menor respeito. Também escreveu um livro em que ridicularizava o afã académico pela Toga, «Contra il portar la toga». Quando saia a beber com os seus alunos; compunham versos amourosos; provocava distúrbios com os colegas peripatéticos. Em poucas palavras: usou os métodos mais eficazes para lograr má fama nos círculos filofosóficamente decentes, na cidade de Pisa.

A fama e a perseguição foram devidas às investigações experimentais em Astronomia; porém, sua obra genial é a fundação da dinâmica e, sobretudo, a aplicação sistemática do método experimental ou científico que é evidente em seus trabalhos, também chamado «Resolutivo-Compositivo». Com apenas vinte anos, muito antes de subir à cátedra, Galileu Galilei era um mau estudante de medicina, porque vivia preocupado com as ideias aristotélicas sobre a queda dos corpos. Conhecia as críticas de Lucrécio, Leonardo e Tartaglia, etc, que o faziam pensar na falsidade daquelas doutri-

nas. Aristóteles sustentava que um corpo mais pesado deve cair com maior rapidez do que um leve. Galileu Galilei afirmava que tal ideia era totalmente falsa; incorreta. Mas em vez de rebuscar argumentos em a «Philosophia Prima» ou «Theologia», como era conhecida aquela que mais tarde se chamou «Metafísica», anunciou que resolveria a questão deixando cair dois corpos, do alto da Torre de Pisa.

Os professores peripatéticos abstiveram-se de concorrer à horrível

experiência. Para eles, era indigno discutir Aristóteles, deixando cair corpos, quaisquer fossem seus pesos. É de crer que também Galileu Galilei não se arriscasse a fazer tal experimento. E, cautelosamente, não o fez. Ainda não era oportuna a ocasião.

Desde, então, Galileu Galilei dedicou toda sua vida a construir a Dinâmica e a combater as ideias do Estagirita, sobre o Mundo Físico. Sua previsão genial, e que foi a do princípio da inércia para

FERNANDO DOS LEITÕES

Especialidade da Casa

LEITÃO ASSADO

CHANFANA À BAIRRADA



RUA DOS COMBATENTES, 728

GUETEIM
4500 ESPINHO

Tels. ESTAB. 728672
RESID. 723602

PARA VIVER NO MELHOR DE ESPINHO, QUAL É A OPÇÃO?

ASSINALE A CARACTERÍSTICA PRINCIPAL DA HABITAÇÃO QUE QUER PARA SI.

- Habitação T2, T3 e T4 com ótimas áreas.
- Localização na principal rua da zona residencial de Espinho.
- Junto ao Liceu de Espinho.
- Edifício próximo da melhor zona comercial e de lazer da cidade.
- Átrio de entrada em mármore e vidro.
- Amplas salas.
- Cozinha mobilada.
- Quartos de banho com móveis e acessórios.
- Instalação de TV - satélite em toda a habitação.
- Rede de gás.
- Vídeo-porteiro.
- Arrecadações.
- Caixilharia de alumínio termolacado.
- Garagens com portão automático de abertura por comando.
- Todas as respostas anteriores.

Facilidades de entrada e financiamento garantido.

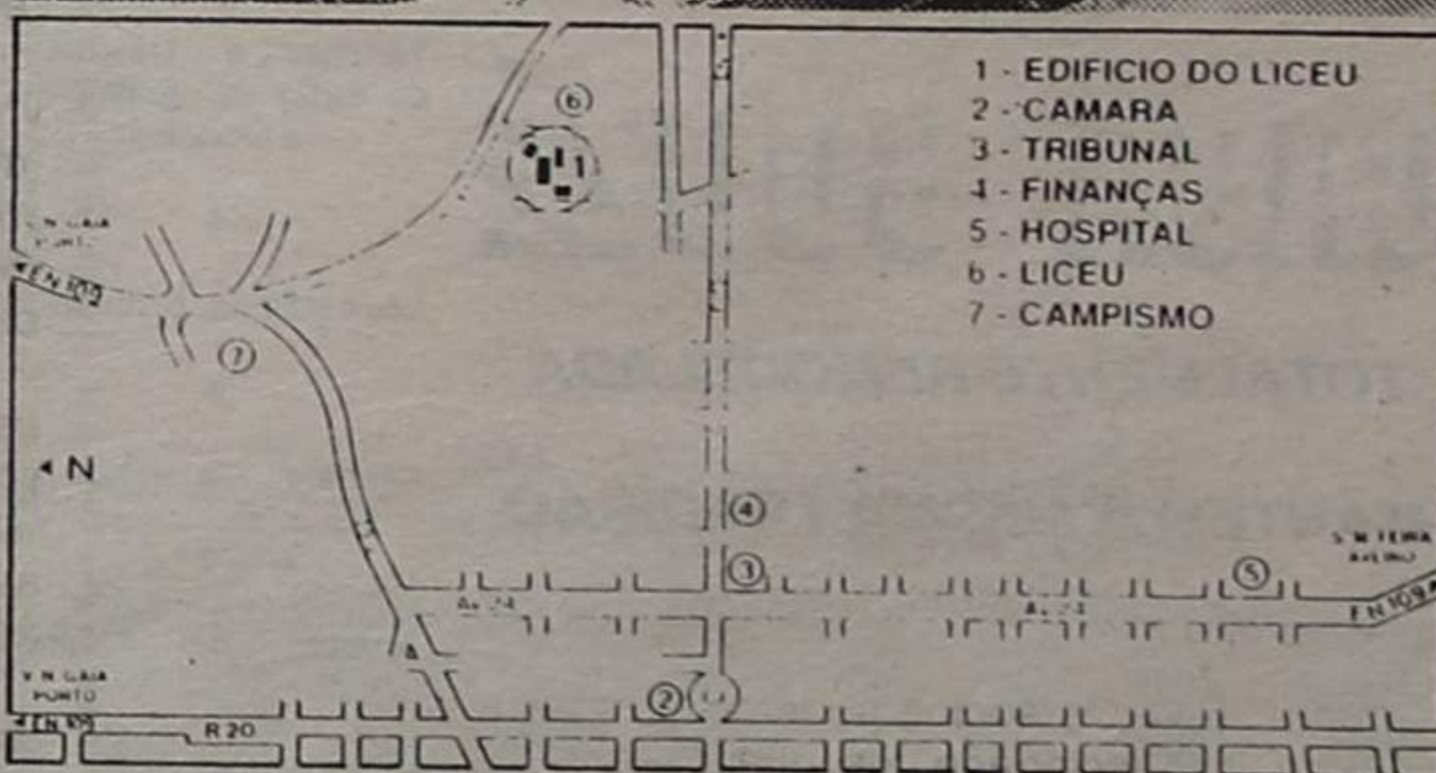

Você sabe como chegar até aqui. Venha.

Edifício do Liceu



PHOMOÇÃO E CONSTRUÇÃO
Apartado 20 Mozelos
4539 LOUROSA CODEX
Tel.: (02) 7641813 - Fax: (02) 7642511
Telex: 25768 INF P

VISITE O STAND DE VENDAS TODOS OS DIAS, INCLUSIVE AOS SÁBADOS E DOMINGOS.

HOMENS QUE COMANDAM A HISTÓRIA

movimentos horizontais. Mas o enunciado pertence a outro génio, «Francês» de origem, e que nunca aplicou o método Experimental ou científico.

Era um génio matemático, um sofrível filósofo e mau físico. Das matemáticas ainda hoje permanecem muitas verdades. Da filosofia, restá-lhe o método; e já não é pouco. Da Física, o pró-

prio tempo se encarregou de relegar tudo para o esquecimento. Chamou-se René Descartes; e, ainda, lhe sobrou tempo para influenciar, sobre maneira, toda a Literatura Francesa, dando-lhe o sentido da simplicidade de expressão, da clareza e da distinção.

Outro génio despontou na Alemanha: Wilhelm Leibnitz, grande Filósofo, grande matemático; mau Físico.

Só Galileu Galilei se agigantou na Física. Ele é considerado, com toda a justiça, o fundador da

Física Moderna. Grande matemático, qualidade que o ajudou a resolver muitos problemas levantados, sobretudo, pela incapacidade dos sentidos e pelo deficiente estado da Técnica, do seu tempo.

Para os Escolásticos, a mecânica era uma espécie de capítulo da metafísica. Falava de substâncias, de movimentos naturais e violentos, de essência, de entelequias, todo um aparato, posto em movimento, mediante a máquina silogística que, cuidadosamente re-

vista e aceita pelos técnicos, produzia verdades em dose industrial.

Também os mentecapós fazem história. Em certo sentido, fazem-na, tantos quantos acreditarem em si. E quanto mais acreditam em si, mais história fazem. Nós não podemos evocar visão mais terrível do que a de uma cidade em que os homens andem a perguntar a si mesmos, se, de facto, têm alguma personalidade, nem será possível fantasiar um mundo mais céptico de que aquele em que os homens duvidem do mesmo Mundo; e, conseqüentemente, de si mesmos.

Para que não se diga que estou a fazer asserções não fundamentadas, é de todo desejável que examinemos rapidamente as principais correntes modernas de pen-

samento que são notáveis e históricas por produzirem o efeito de paralisar o pensamento. O Materialismo, o Ateísmo, o Auticristianismo, o Humanismo, o Acepticismo, o Idealismo, consideram todas as coisas como ilusões pessoais e conduzem a esse resultado. Na verdade, se o espírito é mecânico, o pensamento não pode ser um processo espiritual; e se o Cosmos é irreal, nada haverá a pensar acerca dele.

O Evolucionismo é um bom exemplo da moderna inteligência do Mente-capto. É uma inocente descrição científica de como destruir alguma coisa é destruir-se a si mesmo. Mas este assunto é tão importante e curioso, que o melhor é deixá-lo para outra altura.

AURÉLIO DUARTE

TABACARIA SPORTING, LDA.

VENDA DE TABACO A RETALHO POR JUNTO

Artigos fotográficos de viagem e de decoração, etc. e pescas



Louça Nacional Louça Estrangeira

RUA 8, N.º 641 • 4500 ESPINHO • TELEF. 724349

RETRATOS DE ARTE

Foto Artis

VEJA E ADMIRE A ARTE E BELEZA DA FOTOGRAFIA

Sempre na vanguarda da fotografia

KODAK

Para a revelação das suas fotos EM 30 MINUTOS COM MÁXIMA QUALIDADE, OFERTA DE UM ROLO E UM ÁLBUM NA REVELAÇÃO DE OUTRO

Rua 19 n.º 287 • Telef. 732387 • ESPINHO

STAND SANTOS

COMÉRCIO DE AUTOMÓVEIS

CITROËN AX TEN.....	1992
FORD ESCORT 1.3 5 Portas.....	1991
FORD FIESTA 1.1 5 Portas.....	1992
JIPE NISSAN PATROL TURBO DIESEL.....	1990
OPEL CORSA 1.0 4 Veloc.....	1992
PEUGEOT 205 5 Portas.....	1992
PEUGEOT 504 Renforcé Diesel.....	1982
TOYOTA COROLLA 1.3 DX.....	1983
TOYOTA COROLLA LIFTBACK.....	1982
RENAULT 5 GL.....	1987
RENAULT 4 GTL.....	1983
RENAULT 5 TL.....	1982
MORRIS MINOR 1000.....	1955

RUA 27 N.º 609 - ESPINHO
TELEFONE (02)721390 - FAX (02)721390
CRÉDITO ATÉ 36 MESES

VENDE-SE

ESTABELECIMENTO

COM 66,8 M2 E ARRUMOS COM 8,10 M2

EDIFÍCIO PALMEIRAS

LOJA 3 - RUA 8 - ESPINHO

Contactar de 2.ª a 6.ª-feira das 9 às 12 e das 14 às 18 horas

Telefone: 721575

Sapataria PEPE

CALÇADO PARA HOMEM, SENHORA E CRIANÇA
CONSERTOS

ESPECIALIZADO EM CALÇADO DESPORTIVO

Com experiência em concertos de calçado, malas, carteiras, etc., adquirida numa das melhores casas da especialidade, em Espinho.

Deseja a todos os seus estimados Clientes e Amigos, FESTAS FELIZES

Av. João de Deus, 1996 - Telef. 726901
— ESPINHO —

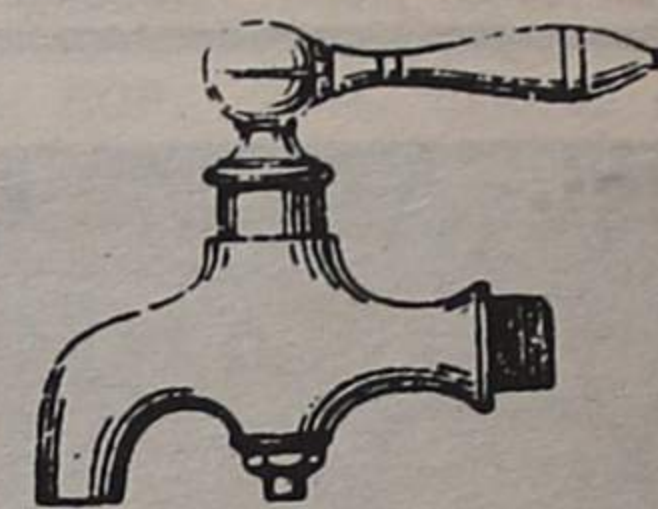

SÓ-TORNEIRAS

Armazém e Retalho de materiais para a construção civil
Torneiras para casas de banho, adufas
válvulas esfera nacionais e italianas, autoclismos
acessórios de latão tipo galvanizado, etc.

PREÇOS ESPECIAIS PARA CONSTRUTORES E PICHELEIROS

Rua 16 n.º 1201 - 4500 ESPINHO • Tel. 720879 • Fax 727566



CASA SOUZÉ

TOTALMENTE REMODELADA

MANTEM A MESMA TRADIÇÃO

Trinchas e Trinchetes de todas as qualidades e Modelos

Lãs e Materias p/ Arraioles

Cristais e Louças

Artigos em Plástico

Completo sortido dos Artigos de Vassouras Escovas, Brochas, Pinceis e Espanadores

Deseja a todos os Clientes e amigos um FELIZ NATAL e PRÓSPERO ANO NOVO

José Fernandes de Souza, Herdeiros

Rua 19 n.os 325 a 333 - Telef. 720211 - 4500 ESPINHO

Preferir o artigo da marca «ZÉ-SOU» é ter a certeza de ficar bem servido



AMORIM BARATA GARCIA

MATERIAL ELÉCTRICO • ELECTRODOMÉSTICOS E COMPONENTES PARA ELECTRÓNICA

ANTENAS PARA TV NORMAIS • COLECTIVAS E PARABÓLICAS

SERVIÇOS TÉCNICOS EM VÍDEO • HI-FI • TV COR, ETC.

ESTÚDIOS E PROJECTOS • ORÇAMENTOS GRÁTIS



RUA 26, N.º 347 • TELEFONES: EST. 723284 • RES. 7624468
4500 ESPINHO

A ideia é do Lions

RECEITA DA VENDA DE NATAL SERÁ PARA O LAR DA 3ª IDADE

Está em pleno funcionamento a "Venda de Natal" do Lions Clube de Espinho, instalada na Rua 19, junto ao Parque João de Deus.

O produto líquido apurado desta realização destina-se, na sua totalidade, à Santa Casa da Misericórdia de Espinho.

Aquando a inauguração da venda, o provedor daquela benemérita instituição, dr. Amadeu Morais, teceu os mais rasgados elogios à acção dos Lions e lembrou que as obras de ampliação do Lar da Terceira Idade, a começar brevemente, estão orçadas em mais de 400 mil contos. A população espinhense tem ocorrido em grande número à Loja de Natal, aberta diariamente para ali adquirir, por preços não especulativos, os artigos próprios da época natalícia, sabendo que, ao fazê-lo, estão a contribuir indirectamente, para uma obra do maior alcance social e de que a cidade de Espinho, muito justamente, se orgulha.

Dado que a quase totalidade dos artigos à venda foram



A abertura da Loja contou com a presença, entre outros, do provedor da Santa Casa da Misericórdia de Espinho, dr. Amadeu Morais, do CL Governador, Barros Leite, e do presidente do Lions Clube de Espinho, Carlos Ferreira

confeccionados e oferecidos pelas "companheiras" que integram o Lions de Espinho, prevê-se que a receita líquida atinja muitas centenas de contos.

«MALTALEGRE» FUNDADA HÁ 50 ANOS

No dia 1 de Dezembro de há cinquenta anos, um grupo de rapazes, com o ardor da sua juventude e mocidade, fundava em Espinho, a «MALTALEGRE», a qual foi criada para fins recreativos e culturais, desenvolvendo durante vários anos, com a dedicação constante dos seus associados, uma excelente actividade para a juventude e mocidade daqueles tempos de que muitos, com certeza, ainda hoje se recordam.

À medida que os anos vêm passando até aos dias de hoje, os seus associados a diminuir perante as leis inexoráveis da

vida, o 1.º de Dezembro, sem espaventos nem alardes, antes com singeleza, vem sendo comemorado num alegre convívio «maltalegre», a fortelecer cada vez mais, a mais que amizade que une os que estão vivos, sem estes nunca esquecerem a sempre sentida ausência dos que não podem estar presentes, muito especialmente os que já fizeram a sua última viagem.

Na hora do 50.º aniversário que este ano ocorre, os «maltalegrenses» consideram esta data muito especial, envolvendo-a num amplexo do maior carinho e gratidão.

MÉDICOS DENTISTAS

**JORGE FERREIRA
BRUNO MORRIS**

SAMS, ADSE, CGD

Telefone, 728693

Edifício S. Pedro - Sala W - Rua 23, n.º 174



A propósito do Cinanima ESCOLAS PRIMÁRIAS EXPÕEM DESENHOS

Nos próximos dias 14, 15 e 16, estará patente ao público, no salão nobre da Piscina Solário Atlântico, uma exposição dos trabalhos efectuados pelas crianças das escolas primárias do concelho sobre os filmes projectados no Festival de Cinema de Animação de Espinho (CINANIMA).

Esta exposição poderá ser visitada das 9h30 às 12h30 e das 14h30 às 17 horas.

No Casino Solverde

FLORÊNCIA A CANTAR F. ROSÁRIO A EXPÔR

A conhecida cantora Florência, actuará no Casino Solverde, a partir do próximo dia 16 até ao fim do mês.

Florência participará também no "réveillon" do Casino, no próximo dia 31.

O pintor Fernando Rosário tem patente ao público, até ao próximo dia 15, no Casino Solverde, uma exposição dos seus trabalhos.

Esta exposição poderá ser visitada todos os dias, a partir das 21h30.

Depois de Fernando Rosário, a partir do próximo dia 16, até dia 31, será a vez de expôr na galeria de arte do Casino, a pintora Teresa Silva.

Entretanto, desde o passado dia 1 que está patente neste mesmo local uma exposição colectiva de pintura da Tailândia.

Gabinete de Radiologia de Espinho

**DR. J. NUNES DE MATOS
DR.ª MARIA DO CARMO VASCONCELOS**

Médios especialistas — Raios X e Ecografia

Consultório: Rua 20 n.º 1436 r/c Dt.º • Telef. 721975

Horário: das 9 às 18h30



DISCOTECA

- CD'S
- CD'VÍDEO
- LP'S
- CASSETES

Preços inacreditáveis!

Venha ouvir a nossa música e beneficiar dos nossos preços!

Rua 62 n.º 73 • Telefone, 722261 • Telefax, 726058



SUPERMERCADOS

NOVO HORIZONTE

OVAR • ESPINHO • S. JOÃO DA MADEIRA

OFERTAS DE NATAL

Faça as suas compras nos Supermercados NOVO HORIZONTE. Junte os ticket's e ganhe óptimos prémios. Informe-se

Câmara Municipal

PLANO E ORÇAMENTO/ 93 APROVADOS POR UNANIMIDADE

Da reunião ordinária do executivo municipal que ocorreu no pretérito dia 2 do corrente queremos salientar dois aspectos distintos mas inseridos no tema mais importante debatido e votado e que foi o Plano de Actividades Plurianual e Orçamento de Receitas e Despesas para o próximo ano de 1993.

Em primeiro lugar e, segundo a Acta da reunião, só estiveram presentes seis dos sete elementos do executivo. Registou-se o regresso de Artur Bártolo, que nos merece um destaque especial, não pelo regresso mas pelo momento escolhido e a ausência de Alfredo Casal Ribeiro da CDU, por motivos justifi-

cados - lemos no mesmo documento - e que poderá ou não ter um significado especial mas que para nós significa, tão somente, que aquele vereador não participou na discussão e aprovação do documento mais importante produzido, anualmente, pelo executivo.

Entenda-se, pois, que

a unanimidade da epígrafe e que é registada em Acta se refere aos seis presentes, que, em teoria, naturalmente, reflectem a opinião de três dos quatro partidos com assento na Câmara. Da CDU ficamos sem saber a opinião sobre tão magno documento.

O segundo aspecto que entendemos realçar é uma novidade em termos de Plano. Trata-se das transferências de competências para as Juntas de Freguesia. A proposta é de Rolando de Sousa e o leitor pode conhecê-la em caixa anexa.

Como o leitor confirmou não se trata unicamente de transferir «competências», que seria um acto gratuito e inconsequente; trata-se de transferir, também, meios financeiros. Serão 30 mil contos, 10 000 para cada um dos parques desportivos, contidos na rubrica *Instalações Desportivas e Recreativas*.

Ainda outra delegação de competência foi proposta por aquele vereador e, também, aprovada por unanimidade: **Relativamente à renovação da Unidade de Saúde do Bairro Piscatório e considerando que esta se destina a ser utilizada pela população daquela freguesia, propõe-se que se proceda à delegação de competências na Junta de Freguesia de Silvalde para a execução do respectivo projecto e**

que essa delegação de competências seja acompanhada das verbas previstas em orçamento.

Serão 8 mil contos para a renovação.

alguns períodos, por fortes dificuldades de tesouraria».

Romeu Vitó: -«Congratulo-me pela aprovação do Plano e Orçamento para 1993 na medida

rentes para as Juntas, que nada têm a ver com as transferências de competências mas decorrem do FEF, Fundo de Equilíbrio Financeiro. A Câmara recebe do Estado e transfere para as freguesias segundo um determinado esquema que, também, tem a ver com a área e população de cada uma.

A construção de casas de renda condicionada consta do Plano com o valor de 240 000 contos mas não tem verba definida para 1993. Não deve ir, no próximo ano, além do simples projecto para o qual está orçada uma verba de 60 000 contos. Vai ser obra para o próximo executivo!

A área de Saneamento e Águas continua a ser prioritária no Plano. As obras que vêm decorrendo desde o início do mandato desta Câmara deverão chegar ao fim no próximo ano.

O Programa **Saneamento e Salubridade** aponta para um custo de 698 mil contos, sendo que a maior fatia vai para o **Exutor Submarino, 400 000, enquanto o de Abastecimento Público de Águas deverá custar ainda, pelo menos, 181 mil contos.**

No capítulo do Turismo, o Plano volta a contemplar as tão decantadas obras subsidiadas pelas contrapartidas do jogo. Pelos valores constantes do Plano para 1993, concluímos que obra, obra, ainda não vai haver, mas, tão somente, a conclusão dos projectos para os quais estão cabimentadas verbas no montante de 152 800 contos.

Ainda dentro do programa Turismo aparece, com especial relevância, a rubrica «Parque da Cidade» que havia sido abandonada na «Revisão» do ano em curso. Tem cabimentadas verbas no montante de 562 mil contos: 192 mil para aquisição de terrenos, 50 mil para o projecto e 320 mil para obras de infraestrutura.

Não vamos pronunciarmo-nos, criticamente, sobre o Plano e Orçamento; vamos aguardar que a Assembleia Municipal o faça na última sessão do ano que está mercada para 19 do corrente.

Para terminar acrescentamos que, segundo os dados disponíveis, o Plano de Actividades orçará em 3 943 000 contos e o seu financiamento está assegurado até ao montante de 3 703 000 mil contos.

José Sampaio

A PROPOSTA DE TRANSFERÊNCIA DE COMPETÊNCIAS

Tendo em conta que, em minha opinião, os equipamentos desportivos de nível de freguesia deverão ser geridos pelas respectivas Juntas, dado que eles se destinam, prioritariamente, a ser utilizados pelas colectividades locais, proponho:

a) - Que se proceda à delegação de competências nas Juntas de Freguesia de Paramos, Guetim e Silvalde para a execução dos projectos dos Parques Desportivos;

b) - Que essa delegação de competências seja acompanhada das verbas previstas em Orçamento, tendo consciência que estas não serão suficientes para concretizar os referidos parques;

c) - Que no seguimento desta deliberação a Câmara transfira a competência para gerir o parque desportivo de Cassufas para a Junta de Freguesia de Anta.

As Declarações de Voto

Da Acta da reunião a que nos vimos reportando há outros aspectos dignos de nota. São as declarações de voto de três elementos do executivo e que constituem, quanto a nós, um pré-Relatório justificativo do Plano de Actividades.

Valdemar Ribeiro: -«Como vereador das freguesias, felicito a Câmara pela decisão tomada de transferir competências para aquelas autarquias (...) Considero altamente positivo que no ano de 1993 fique todo o concelho servido de saneamento básico».

Rolando de Sousa: -«O Orçamento da Câmara reflecte o esforço que tem vindo a ser feito no sentido de se concretizarem as importantes obras de saneamento básico lançadas no primeiro ano deste mandato.»

«Prevê-se o lançamento das obras previstas e compartidas pelas contrapartidas do jogo (...) e também considero muito positivo, o facto de se pretender iniciar a construção das habitações sociais no Bairro Piscatório para substituição de casas degradadas, (...) pois de outra forma não faria sentido a venda de 34 habitações da ex-fábrica Pereira Alves».

«Há uma previsão de crescimento em relação ao Orçamento anterior de 15% nas Receitas Correntes e 10% nas Despesas Correntes mas eu tenho consciência de que o próximo exercício se vai caracterizar, em

em que contempla, na generalidade, os grandes anseios da população, nomeadamente na construção efectiva de casas para rendas condicionadas e vendas a preços económicos, conclusão do saneamento e ligação da água domiciliária, ini-

TRANSFERÊNCIAS CORRENTES PARA AS FREGUESIAS

ANTA	25 119
ESPINHO	18 297
GUETIM	6 936
PARAMOS	17 610
SILVALDE	22 487
Total	90 450

(valores em contos)

cio das obras das contrapartidas do jogo e transferência de competências para as Juntas».

Alguns números do Plano e Orçamento

Todos ou quase todos os valores contidos nos dois documentos de que vimos falando têm carácter previsionial. Só o decorrer do próximo exercício os poderá ou não confirmar.

No entanto não resistimos a transcrever alguns.

Em quadros anexos pode o leitor conhecer os valores previsioniais da Despesa - e a Receita será de igual montante - e das Transferências Cor-

ORÇAMENTO DE DESPESAS

Despesas Correntes	valor
Pessoal	860 000
Bens não duradouros	12 000
Bens duradouros	66 000
Aquisição de serviços	182 100
Transferências freguesias	90 450
Outras transferências	128 900
Outras despesas correntes	44 000
Dotação provisional	18 550
Total das despesas correntes	1 402 000
Despesas de Capital	valor
Investimentos	
Terrenos	212 000
Habitações	60 000
Outros edifícios	105 000
Construções diversas	1 186 210
Materiais de Transporte	69 500
Maq. e Equipamento	94 500
Outros	573 790
Total despesas de capital	2 301 000
TOTAL GERAL	3 703 000

*Valores em contos



AGUARDE UM FUTURO FASCINANTE
MOMENTOS MADE BY GRUNDIG

Rua 18, n.ºs 491, 493 • 4500 ESPINHO • Telef. 725431

Assembleia Metropolitana em Espinho pede

AUMENTO DE TRANSFERÊNCIAS DO OGE

A Assembleia Metropolitana do Porto reuniu em Espinho na 4ª feira da semana passada e não na terça, como por lapso noticiámos anteriormente. Os deputados metropolitanos reuniram, sob a presidência de Menezes Figueiredo (PS-Gaia), ladeado por Lusitano Correia (CDU-Porto) e Carlos Laranja (PS-Vila do Conde) no Salão Nobre da Câmara Municipal de Espinho, a partir das 22 horas. Novidade foi a participação de Jorge Carvalho da CDU em substituição de um seu camarada que pediu a suspensão do mandato por 60 dias.

Abertos os trabalhos, a Assembleia entrou, de imediato, na discussão e votação de uma moção da CDU, que começou por ser titulada de *Voto de Protesto pela Insuficiência de Transferências do Orçamento do Estado para a Área Metropolitana do Porto*.

A moção foi apresentada e defendida por Jorge Carvalho, que, depois de lembrar que, em termos de recursos financeiros, a Área depende das transferências do Orçamento do Estado e das autarquias

abrangidas e que estas vivem com muita dificuldade «porque o Governo não honra o cumprimento integral da Lei das Finanças Locais», acrescentou que a Área foi contemplada em 1992 com 20 mil contos e que a proposta de dotação para 1993 é reduzida para 15 000 contos.

Face ao exposto os deputados votaram, por unanimidade, a seguinte Moção: *A Assembleia Metropolitana delibera manifestar o seu mais veemente protesto pelos factos referi-*

dos e apela à Assembleia da República para que altere tal proposta governamental no sentido de aumentar substancialmente a transferência do OGE/93 para a Área Metropolitana do Porto.

Ainda no período da «Antes da Ordem do Dia» a Assembleia começou de abordar uma «moção» do partido Socialista que também considerava a problemática da contribuição financeira, além de uma proposta relativa a deslocações, ajudas de custo e senhas de presença

para os membros da Junta e Assembleia Metropolitana e da cessação dos actuais mandatos dos titulares dos órgãos metropolitanos. o chegou a ser votada porque os grupos partidários concordaram em que o documento deveria ser reformulado antes de voltar a nova sessão da Assembleia.

Outros dois documentos do mesmo período de trabalho, também tiveram de ficar adiados, porque o «regimento» deste órgão metropolitano só dá meia hora para o dito.

Saudação de Ferreira de Campos

Sendo a primeira vez que a Assembleia Metropolitana reúne «a sério» fora da sua sede natural - e continuará a reunir, pelo menos até dar uma volta completa à Área - Ferreira de Campos, presidente da nossa Assembleia Muni-

cipal, solicitou e obteve da Mesa a faculdade de uma intervenção extraordinária para salientar o acontecimento em nome do concelho de Espinho cuja população, ele, ali representava.

Começou por saudar e dar as boas vindas à Assembleia Metropolitana, passou a lembrar a posição geográfica do nosso concelho, na periferia do Grande Porto e no extremo norte do de Aveiro a que pertence administrativamente, para, a seguir, referir o que Espinho pode e deve «dar» à Área:

-Uma agradável qualidade de vida onde o progresso e o desenvolvimento económico, dum maneira geral, não tolheram a harmonia urbanística e de paisagem, praias de águas não poluídas devido a pioneiros projectos e obras de saneamento básico que estão em vias de conclusão, uma forte implantação de comer-

cio e serviços e locais de recreio e lazer diversificados e aprazíveis(...)

...E o que espera receber:

-Espinho espera a solidariedade necessária à manutenção e melhoramento do seu nível e qualidade de vida, e, espera, sobretudo, que o esforço dos investimentos metropolitanos seja, prioritariamente, exercido em projectos e áreas que a população espinhense aceite como seus, também.

Intervenção dos partidos

Depois da intervenção, a título excepcional, de Ferreira de Campos, a Ordem de trabalhos da reunião contemplava uma intervenção dos partidos.

Carlos Gaio, elemento do grupo socialista na Assembleia Metropolita-

Um Natal ^{muito} mais feliz

com

ACER



E ainda...
GRÁTIS(*):

UMA
AGRADÁVEL
SURPRESA:

Consulte:



Informática Lda.

R. do Valado, 118 - S. Paio de Oleiros - 4535 Lourosa
Tel. (02)7649288 - Fax (02) 7649288

Condições Especiais de Crédito

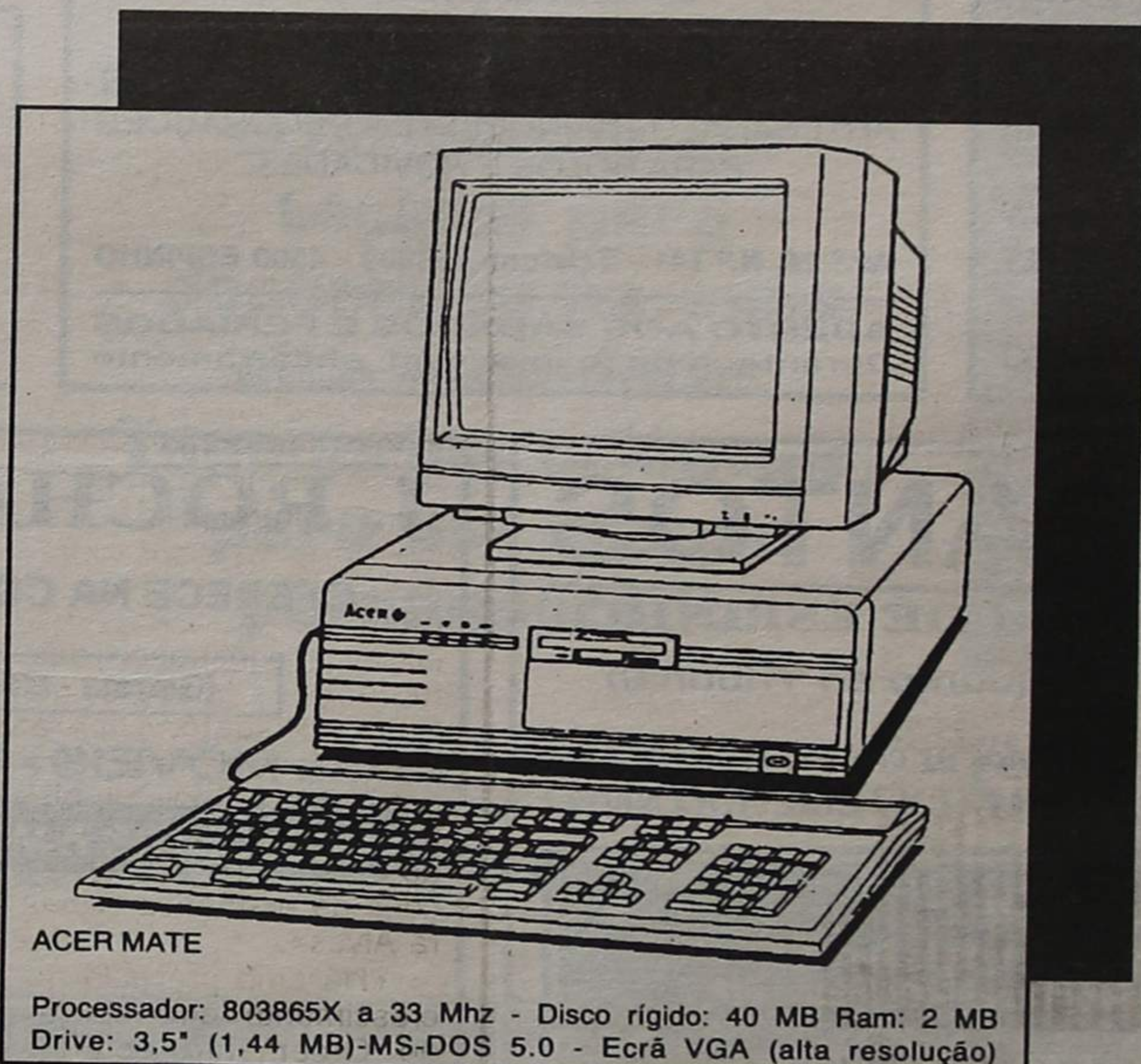

ACER MATE

Processador: 80386SX a 33 Mhz - Disco rígido: 40 MB Ram: 2 MB
Drive: 3,5" (1,44 MB)-MS-DOS 5.0 - Ecrã VGA (alta resolução)

ACER MATE
Monitor Preto e Branco

199.000\$00

ACER MATE
Monitor a Cores

235.000\$00

Credi
ACER

(*) Campanha Válida entre 1/Dez. e 31/Dez./92 - IVA não incluído

ASSEMBLEIA METROPOLITANA REUNIU EM ESPINHO

na, esquecendo-se da ordem pré-estabelecida, também quis saudar **como socialista e como espinhense**, mas foi avisado de que a

sua intervenção não se ajustava ao dito acordo. No entanto, como já estava no uso da palavra, foi-lhe permitido que continuasse e concluisse, o que fez, resumindo:

-Como socialista e como espinhense venho reiterar a nossa confiança na Área Metropolitana(...)

Fernando Albuquerque -CDS: -«A nossa presença aqui tem um significado muito especial. Significa que estamos a abdicar da *nossa Assembleia Municipal* e da nossa própria posição de partido político em favor de algo mais importante e duradouro. Somos, aqui, deputados metropolitanos e é nessa qualidade que nos colocamos à disposição de qualquer município, seja de que concelho for.»

Terminou com um aviso à assembleia: -«O espaço de tempo à nossa frente é pequeno para o perdermos em questões mesquinhas em vez de criarmos

alguma coisa e procurarmos tornar este órgão operacional.

Jorge Carvalho-CDU: -«Os órgãos autárquicos de Espinho apoiaram, por unanimidade, a integração do nosso concelho na Área. Esperamos que este órgão (a AM) funcione de uma forma eficaz, corrigidas que sejam as deficiências próprias de um início de actividade. Devemos procurar uma colaboração profunda entre a AM e a Junta Metropolitana, que não se deve considerar o *único órgão da Área*.

Magalhães Pinto-PSD: -«Com *Espinho* cravado nos pés vamos correr a bom correr na consolidação desta realidade que se chama área Metropolitana.

M.Pinto, que tinha

começado por saudar, especialmente, Romeu Vitó, o único elemento da Junta, então presente, acabaria por desafiar a Assembleia a pronunciar-se sobre a Gare Ferroviária de Mercadorias de S.Mamede de Infesta, que a Câmara de Matosinhos pretenderá tratar de outra forma em termos de localização.

Fernando Gomes

Decorria a sessão da Assembleia Metropolitana quando tomaram o seu lugar à «Mesa» mas não nela, o presidente da Junta, Fernando Gomes e um dos vice-presidentes, Narciso Miranda.

O primeiro vinha cumprir a disposição regimental de informar «do estado da nação» o que fez, oralmente e de uma forma vaga, porque **o que temos andado a fazer** -disse - **-não é nada de formal e rígido que obrigasse à necessidade de informar a Assembleia»**

Fernando Gomes aludiria, ainda, a um

determinado e significativo número de projectos que ainda não passaram da fase de estudo em base que mereceu a concordância de todos os municípios da Área, nomeadamente o **Sistema de Transportes**, que obrigará à operacionalidade de **uma Associação Intermunicipal de Transportes**.

Curiosamente, foi a intervenção de Fernando Gomes que provocaria o maior consumo de tempo da sessão, com alguns deputados a entenderem que a informação do presidente da Junta deveria vir por escrito, outros a entenderem que não e uma voz ou outra a opinarem que ele nem a «informação» era obrigado a dar.

Com o avançar do tempo e algum cansaço à mistura lá foi ultrapassado o «diferendo» e a Assembleia terminaria com a aprovação de um Quadro de Pessoal e um Orçamento, este, ainda para 1992, porque a Área, no concreto ainda foi estabelecida há pouco tempo.

JS

VIDRARIA RODRIGUES

JOAQUIM PAULO SOBRAL DO COUTO

Fornecimento de Vidro em Chapa, Cortado Colocado e Espelhos, Cristais, Temperados e Climasol, Laminados, Lapidados para todo o País

Rua 62, N.º 482 • 4500 ESPINHO
Resid.: Telef. 7825963 • Estab.: Telef. e Fax: 720505

LUSOTUFO

TAPETES CARPETES ALCATIFAS

Telefones Geral: 75 17 60 Contabil.: 751894
Exportação: 751860 Encomendas: 751911
Telex: 22243 ROLAS P * Fax: 751164 CORTEGAÇA

FÁBRICA DE MÁRMORES
E GRANITOS DA TABUAÇA

VITORINO LOPES DA CRUZ,
SUCRS., LDA.

LUGAR DE ESPINHO - S. FÉLIX DA MARINHA
VILA NOVA DE GAIA
APARTADO 205 - 4503 ESPINHO CODEX
TELEFONE 720565



FUNDADA EM 1897

ESPECIALIDADE EM CAFÉS
FÁBRICA DE TORREFAÇÃO PRÓPRIA
GRANDE SORTIDO DE BEBIDAS
NACIONAIS E ESTRANGEIRAS

CASA ALVES RIBEIRO

VALDEMAR NEVES ALVES RIBEIRO

RUA 19 N.º 294 TEL. 720075 APARTADO 128 4502 ESPINHO

Máquinas Fotográficas e de Calcular
Rádios, Gravadores e Cassetes

Tabacaria SHOOP 109

DE

ANA DA CONCEIÇÃO OLIVEIRA FREIRE

AGORA COM O MAIOR SORTIDO DE
RELÓGIOS - TABACOS - JORNAIS - REVISTAS
ARTESANATO - BRINQUEDOS - DECORAÇÕES
PARA BOLOS E NOVIDADES.

Av.º 24, N.º 741 - Telefone 726839 - 4500 ESPINHO

ABERTO AOS SÁBADOS E FERIADOS
Durante todo o dia sem encerramento

DR. ILÍDIO D'OLIVEIRA SANTOS

MÉDICO DENTISTA

ODONTOPEDIATRIA = Ortodontia Fixa / Prótese Fixa

Consultórios:

-- Rua 16 (Esquina Rua 19), n.º 545-1.º Dt.º - Espinho - Telef. 722931
-- Rotunda da Boavista, 182-2.º H 3 - Porto - Telef. 6007175

Acordo com as entidades: ACASA; CGD; ADSE

BPA

DIVISÓRIAS • TECTOS FALSOS
DECORAÇÃO DE LOJAS

TECTOS E DIVISÓRIAS PLADUR

João Carlos Bigail, Lda.
Rua da Fonte - Silvalde
Apartado 509 - 4506 Espinho codex
Telefone 720918 • Fax 728731

CLÍNICA SANTOS

(CENTRO ENFERMAGEM DE ESPINHO)

Agora na Rua 23 N.º 702-1.º E (Junto ao Tribunal)

*Deseja a todos os clientes e amigos um
BOM NATAL e FELIZ ANO NOVO*

ESPECIALIDADES:

Tratamentos por Massagem e Meios Naturais à
Culuna - Artroses - Lesões Desportivas - Celulite - etc.

ENFERMAGEM - MASSAGEM - ESTÉTICA - CALISTA

FIÃES - 4535 LOUROSA - TELEFONE, 7446100

Contratos: Companhia de Seguros A CASA, SAMS, CGD, FORÇAS ARMADAS, etc.

J. ROCHA - ELECTRODOMÉSTICOS

OFERECE NA COMPRA DE UM AQUECEDOR A GÁS

(Garrafa - Gás - Redutor - Borracha e Braçadeiras)

MÓVEIS - ELECTRODOMÉSTICOS

PROJECTOS E MONTAGENS A GÁS COM CONTADOR

GALP GÁS

Rua 31, N.º 469 • Tels. 720325-720977 • Fax 7310436 • 4500 ESPINHO

COM GÁS ESTÁ A ECONOMIZAR



Silva & Ramos, Lda.



**"Silva & Ramos, Lda.
20 anos de vida
dedicada à
experiência e
criatividade em
tecidos para
decoração na mais
alta qualidade.
Tapeçarias orientais,
para um espaço
personalizado.**



TECIDOS PARA DECORAÇÃO

Sedas, Tapeçarias Orientais e Porcelanas

**Rua dos Lagos, 279 - Guetim - Apartado 145 - 4502 ESPINHO Codex
Telefs. (02) 728019 / 728642 / 728893 - Fax (02) 722794**

BAZAR O BRINQUEDO

Brinquedos - Jogos - Cristais - Utilidades

MARIA MANUEL A. S. P. DIAS

RUA 2, N.º 1127 (FUNDOS) - TELEFONE, 727434
4500 ESPINHO

Com os votos de BOAS FESTAS

**CLÍNICA DE MEDICINA DENTÁRIA
E CIRURGIA ESTÉTICA E MAXILO-FACIAL**

Acordos com: A CASA, ADSE, CGD, EDP, SAMS, PHILIPS E RABOR.

Dr. Jorge Pacheco e Dr.ª Eva Pacheco, Dr.ª Lígia Ferreira, Dr.ª Palmira Castro, Dr.ª Cristalina Aguiar e Dr. Horácio Monteiro da Costa.

ORTOPANTOGRAFIA, TELERRADIOGRAFIA, IMPLANTOLOGIA, ORTODONTIA FIXA.
Rua 8 n.º 381-1.º 4500 ESPINHO Telef. 722718

CASA FERNANDEL

Acerto de chaves em 30 segundos

Máquina Electrónica

LOUÇAS - MÉNAGE - BRINQUEDOS

Rua 23, N.º 199 - 4500 ESPINHO



**MUNICÍPIO DE ESPINHO
ASSEMBLEIA MUNICIPAL**

EDITAL

SESSÃO PÚBLICA DO DIA 19/12/1992

JOSÉ AUGUSTO FERREIRA DE CAMPOS, Presidente da Assembleia Municipal de Espinho:

Faz público, de acordo com as disposições legais aplicáveis, que no próximo dia 19 de Dezembro de 1992, pelas 9,00 horas, se realizará nos Paços do Município a 5.ª Sessão Ordinária desta Assembleia, que versará a seguinte ordem de trabalhos:

1 - DELIBERAR SOBRE O PLANO DE ACTIVIDADES E ORÇAMENTO DA CÂMARA PARA 1993.

2 - DELIBERAR SOBRE TRANSFERÊNCIA DE COMPETÊNCIAS PARA AS JUNTAS DE FREGUESIA.

3 - DELIBERAR SOBRE O REGULAMENTO PARA A ALIENAÇÃO DE 34 FOGOS NA AVENIDA SÃO JOÃO DE DEUS.

4 - DELIBERAR A ALTERAÇÃO DO PLANO GERAL DE URBANIZAÇÃO A SUL DE ESPINHO, DE ZONA INDUSTRIAL PARA ZONA HABITACIONAL.

5 - DELIBERAR SOBRE AS ACTAS DAS SESSÕES DE ABRIL E JUNHO (ORDINÁRIAS) E JUNHO (EXTRA-ORDINÁRIA), TODAS DE 1992.

Para constar se publica este e outros de igual teor, que vão ser afixados nos lugares do estilo do Município. Espinho, 3 de Dezembro de 1992

O Presidente da Assembleia Municipal
José Augusto Ferreira de Campos

«Defesa de Espinho»-3167/1992/12/10

RODRIGUES, SANTOS & COSTA LIMITADA

Conservatória do Registo Comercial de Espinho, N.º da Matricula 00515/870224, N.º de Identificação de Pessoa Colectiva 501788093, N.º da inscrição 03, N.º e data da apresentação Ap. 05/92.11.18

Maria Isabel Paquete Torres Soares, 2.ª Ajudante da Conservatória do Registo Comercial de Espinho, CERTIFICADO que em relação à sociedade em epígrafe, foi aumentado o seu capital social de 10.000.000\$00, para 40.000.000\$00, tendo em consequência o art.º 3.º do respectivo contrato sido alterado e ficado com a seguinte redacção:

3.º

O capital social, inteiramente realizado em dinheiro e outros valores constantes da

escrita social, é de QUARENTA MILHÕES DE ESCUDOS, dividido em três quotas uma de vinte milhões de escudos do sócio Manuel Fernando Rodrigues de Castro, e duas de dez milhões de escudos, pertencentes a Albino da Silva Santos e Hamilton Moreira Monteiro da Costa.

O texto do contrato na sua redacção actualizada, ficou depositado na pasta respectiva.

Está conforme o original. Contém 2 folhas.

Conservatória do Registo Comercial. Espinho, 18 de Novembro de 1992

A Ajudante
Maria Isabel Paquete Torres Soares

«OS DINOSSAUROS»

Numa edição da «Presença», acaba de sair o livro «Os Dinosaurios», de Paul Appleby, de indiscutível interesse didáctico, que se destina, sobretudo, aos mais jovens. Apesar de ninguém ter visto um dinossauro vivo, a verdade é que o autor garante rigor científico na informação que dá com grande soma de pormenores.

Uma edição em bom papel, com imagens a cores, que a tornam deveras atractiva.

CULTURA



**A. TEIXEIRA
& C.ª, L.ª DA**

PALMAS, COROAS E FLORES DO MAIS REQUINTADO GOSTO RAMOS DE NOIVA

SERVIÇO NOCTURNO E FIM DE SEMANA TELEFS. 7115191 - 724233 ENTREGA AO DOMICÍLIO

ARTE - BOM GOSTO

Ornamentam-se mesas e salões para banquetes, casamentos, baptizados, etc.

PRODUÇÃO E DISTRIBUIÇÃO:

Penafiel — Quinta das Flores - Sete Pedras - Tel. 60055
Valadares — (Res.) Rua Rio do Paço, 688 - Tel. 7115191
Espinho — Avenida 24, 709 - Tel. 724233
Foz do Douro — Mercado - Tel. 6174626
Póvoa de Varzim — Mercado - Tel. 611955

QUALCOSA

ABRIU EM ESPINHO

VESTUÁRIO EM PELE
do Fabricante/Importador
directamente ao Consumidor

PREÇOS IMBATÍVEIS · ALTA QUALIDADE

Avenida 24, n.º 901 (Frente à Felra)

PREÇOS ESPECIAIS PARA REVENDA

— Telef. 7311869 —

Monografia de Cortegaça

**VILA POR DUAS VEZES
JÁ TEVE CÂMARA MUNICIPAL**

De certo que poucos conhecem o facto de a vizinha Cortegaça ter sido gerida por uma Câmara Municipal. Foi há perto de cento e sessenta anos, em 1834.

Essa e outras histórias fazem parte da Monografia de Cortegaça, de que é autor Albertino Alves Pardinhas, há pouco editada.

Trata-se de um volume com cerca de duzentas e cinquenta páginas, que sucede a um outro publicado anteriormente, a construir uma segunda edição, «muito aumentada com diverso material histórico que não pôde ser incluído na primeira, porque não foi possível encontrá-lo».

Os documentos mais antigos que se conhecem sobre Cortegaça, datam de 973. O nome deriva do baixo latim «Cortegacia» de Corticatia, segundo A. Cortesão e relacionado com cortex (cortiça).

Voltando à Câmara Municipal, diremos que ele teve uma vida efémera - pouco mais de um ano. Outra curiosi-

dade, o facto de a localidade ter sido elevada à categoria de vila, pela segunda vez, em 1984, depois de o ter sido, pela primeira vez, em 1895.

Cremos não ter escapado ao autor, nada de relevante que diga respeito a Cortegaça. Abundam na monografia velhos documentos e muitas outras memórias de um passado breve e distante.

Afinal, a terra é bastante mais rica de que alguns supunham. Rica, sobretudo, em história.



RUA 19 N.º 884 · Telef. 725880 · 4500 ESPINHO



Quem vence na América convence o Mundo (3 anos de garantia)

HYUNDAI PONI 1.3	Novo	FIAT TIPO DGT	90
HYUNDAI PONI 1.5 I	Novo	FIAT UNO 45 S	86
HYUNDAI S. COUPÉ	Novo	FORD ESCORT 1.4 GHIA CABRIOLET	88
HYUNDAI LANTRA	Novo	JIPE MITSUBISHI PAJERO	Novo
HYUNDAI SONATA	Novo	JIPE MITSUBISHI PAJERO TD	91
		JIPE SUZUKI SANTANA	89

USADOS

ALFA ROMEO 33 1.5	90	SEAT CROMO - 5 p	90
FIAT TIPO CHARME IL 1.4	90	VOLVO 440 Turbo	88

CRÉDITO ATÉ 60 MESES

VENDEM-SE

**ESPINHO
T1**

Pronto a habitar
Com garagem,
parabólica
e Vídeo Porteiro

9.500 c.

**T4
ESPINHO**

Com Garagem
e
Terraço

17.500 c.

**LOTE PARA
MORADIA**

Urbanização
do
Juncal
750 m2

13.000 c.

Tratamos do Financiamento Bancário



RUA 30 N.º 1017 — ESPINHO
72 22 75 e 72 42 46

NACIONAL DA 1.ª DIVISÃO • NACIONAL DA 1.ª DIVISÃO • NACIONAL DA 1.ª DIVISÃO • NACIONAL DA 1.ª DIVISÃO •

O REGRESSO AO ESPECTÁCULO

Pelas condições climatéricas e estado em que se encontrava o relvado do Estádio Comendador Manuel de Oliveira Violas, previa-se que a partida entre o Sporting Clube de Espinho e o Belenenses, não fosse o melhor quanto a espectáculo. Mas acabou por se tornar, pelo empenho que ambos os conjuntos puseram em campo, num encontro emocionante e com quatro golos, uma coisa que infelizmente nos nossos dias anda um pouco afastada da modalidade. Para os espinhenses, claro, um resultado consolador, merecido e cata-pultador em termos de classificação do "Nacional" da 1.ª Divisão.

O jogo principiou com equilíbrio. A turma de Belém procurou, durante os 10 primeiros minutos, tal como o Espinho, atingir a baliza do adversário. No entanto, os

pupilos de Quinto, foram ganhando confiança e, começaram a acercar-se com mais frequência da baliza à guarda de Pedro.

Foi então que aconteceu o primeiro golo. Foi apontado um livre no flanco esquerdo do ataque dos "tigres" por intermédio de Ado, e Vítor Silva, à entrada da pequena área, cabeceou a bola de cima para baixo, fazendo assim o primeiro tento da sua equipa, quando decorriam 14 minutos de jogo. Quando se aguardava uma desesperada reacção da turma liderada por Abel Braga, como disse o brasileiro Emerson no final da partida, o Belenenses apanhou "com um balde de água fria": aos 17 minutos, Chico Faria, no lado direito e fora da grande área, aproveitou uma desatenção da defensiva contrária, disparou à baliza de Pedro e fez o 2-0.

A partir do segundo golo o Belenenses procurou tomar conta do jogo, só que o meio



Chico Faria bisou. Finalmente o goleador...

campo espinhense e a defensiva não deixaram que tal acontecesse. Os "tigres" controlavam as operações e por

mais algumas vezes criavam perigo junto à baliza de Pedro.

Mas tanta foi a persistência da turma da Cruz de Cristo que, perante a atrapalhação da defesa do Espinho e depois de Gonçalves ter rematado ao poste, Luís Gustavo fez o 2-1, a apenas quatro minutos do intervalo.

No segundo tempo, os azuis de Belém vieram com outra disposição e os "tigres" faziam afinal aquilo que era a sua especialidade: esperavam pelo contra ataque.

O Belenenses, com remates de fora da grande área, aproveitando um pouco o vento que se fazia sentir e esperando um deslize que pudesse advir do mau estado do relvado, tentava surpreender o guarda redes Silvino. Mas, conforme se previa, o "tiro saiu pela culatra"! A defesa de Belém atrapalhou-se, e Chico Faria, numa tarde

de verdadeira inspiração, aproveitou, "driblou" o guarda redes contrário e fez o seu segundo tento e terceiro da partida quando decorriam 12 minutos do tempo complementar.

Pouco depois acontecia o que todos menos esperavam: Juvenal Silvestre, demasiado rigoroso, expulsou o central Vítor Silva, critério que o árbitro da partida não usou durante o jogo para ambas as equipas.

Mais tarde, depois de um contra ataque pela esquerda, Chico Faria é derrubado dentro da grande área por um defesa e o juiz sadino deixou passar impune o lance, à vista de todos, passível da marcação de uma grande penalidade.

(Continua na pág. 14)

QUINITO: "VITÓRIA COM RAÇA E BRAVURA"

Satisfeito com a vitória, principalmente com o excelente comportamento dos seus pupilos, no final do encontro com o Belenenses, o técnico dos "tigres" Quinto, disse:

Foi uma vitória justa, cheia de raça e bravura.

Antes do jogo se iniciar previa que ele ditasse um vencedor bravo e valente, com mais força e sorte. Nós tivemos tudo isso.

Tivemos uma pontinha de sorte na altura em que fizemos os dois golos e que acabaram por ser todos eles bonitos. Depois disto aguentamos bem a vontade do Belenenses em querer virar o rumo dos acontecimentos. Fomos, incontestavelmente, a melhor equipa em campo.

Parabéns ao Belenenses, ao Sporting de Espi-

nho e à massa associativa que apoiou o nosso trabalho.

Quanto ao espectáculo, afirmou:

Não foi tão bom quanto desejávamos porque o terreno estava muito pesado. Pensei que estivesse mais virado e impraticável. Como que por magia isso não aconteceu!

Abel Braga: "o Espinho soube aproveitar as oportunidades"

Abel Braga, triste com o resultado, mas satisfeito com a actuação dos seus atletas, explicou:

Foi um jogo muito difícil porque decorreu num terreno muito pesado.

O Espinho teve a sorte do jogo, principalmente porque foi feliz no terceiro golo.

A nossa equipa, na segunda parte, fez remates intencionais à baliza que passaram ao lado.

Tenho de dar os meus parabéns ao Espinho, mas isso não vai tirar de modo algum o mérito à luta dos meus jogadores. Creio que merecíamos um resultado melhor.

O técnico de Belém não contava sair de Espinho com uma derrota, muito menos de um modo tão expressivo e

PRÓXIMA JORNADA

Em 13 de Dezembro

Salgueiros-Famalicao
Tirsense-Braga
Paços de Ferreira-Espinho
Belenenses-Farense
Estoril-Sporting
Marítimo-Benfica
Beira Mar-Boavista
Guimarães-F.C. Porto
Gil Vicente-Chaves

Marcadores

Ado	4
Chico Faria	3
Marcos António	1
Dito	1
Joel	1
Aziz	1
Vítor Silva	1

ESPINHO, 3 BELENENSES, 1

Jogo realizado no Estádio Comendador Manuel de Oliveira Violas sob a arbitragem de Juvenal Silvestre, de Setúbal, auxiliado por Luís Santos e Carlos Fontes.

Espinho - Silvino; Dito, Eliseu, Vítor Silva e Cerqueira; Joel, Rui Manuel, Zinho e Marcos António; Ado e Chico Faria (Orlando, aos 85 minutos).

Não utilizados - Vítor Couto, Pingo, Aziz e Alain.

Cartões amarelos - Vítor Silva (37' e 62'), Cerqueira (40'), Zinho (46') e Dito (72'). Cartão vermelho para Vítor Silva, aos 62' por acumulação de amarelos.

Treinador - Quinto.

Belenenses - Pedro; Chico Fonseca, Rui Gregório, Guto e Nito; Emerson, Taira (Carlos Miguel, aos 66 minutos), Luís Gustavo e Menad; Gonçalves (Curcic, aos 60 minutos) e Paulo Sérgio.

Não utilizados - Figueiredo, Rui Barbosa e Denilson.

Cartões amarelos - Menad (18'), Emerson (19'), Taira (34') e Rui Gregório (83').

Treinador - Abel Braga. Resultado ao intervalo - 2-1.

Marcadores - Vítor Silva, aos 14'; Chico Faria, aos 17' e aos 57'; Luís Gustavo, aos 41'.

RESULTADOS

14.ª Jornada

Salgueiros-Gil Vicente	1-1
Famalicao-Tirsense	1-0
Braga-Paços de Ferreira	2-0
Espinho-Belenenses	3-1
Farense-Estoril	1-1
Sporting-Marítimo	3-2
Benfica-Beira Mar	0-0
Boavista-Guimarães	1-3
F.C. Porto-Chaves	2-1

CLASSIFICAÇÃO

	J	V	E	D	F-C	P
F.C. Porto	14	10	2	2	27-8	22
Sporting	14	6	6	2	20-11	18
Benfica	13	7	3	3	15-8	17
Belenenses	14	6	5	3	16-9	17
Boavista	14	6	4	4	17-12	16
Marítimo	14	6	3	5	22-15	15
Salgueiros	14	4	7	3	16-16	15
Beira Mar	14	4	6	4	11-14	14
Braga	14	6	2	6	14-14	14
Famalicao	14	4	6	4	12-16	14
Guimarães	14	6	1	7	15-21	13
Estoril	14	4	5	5	16-15	13
P. Ferreira	13	4	4	5	16-18	12
Espinho	14	4	4	6	14-21	12
Gil Vicente	14	3	5	6	9-21	11
Farense	14	3	5	6	13-16	11
Tirsense	14	3	5	6	9-13	11
Chaves	14	1	3	10	9-23	5

PRÓXIMA JORNADA

Em 13 de Dezembro

Salgueiros-Famalicao
Tirsense-Braga
Paços de Ferreira-Espinho
Belenenses-Farense
Estoril-Sporting
Marítimo-Benfica
Beira Mar-Boavista
Guimarães-F.C. Porto
Gil Vicente-Chaves

TROFÉU



Atlântico NORTE

Pontuação por jogo (Estoril)

Total

Silvino	4	Vítor Silva	48
Dito	4	Ado	46
Eliseu	4	Dito	42
Vítor Silva	4	Cerqueira	39
Cerqueira	4	Joel	37
Marcos António	3	Rui Manuel	34
Ado	5	Zinho	34
Chico Faria	5	Silvino	31
Joel	4	Eliseu	25
Orlando	1	Alain	24
Rui Manuel	3	Marcos António	24
Zinho	3	Chico Faria	22
		Pingo	19
		Aziz	16
		Amadeu	7
		Cardoso	5
		Vítor Couto	3
		Orlando	3
		Elisio	2
		Bessa	1

Rádio Globo Azul
Um céu AZUL todos os dias

VEJA O JOGO

92.0
MHz

P. FERREIRA - ESPINHO

OUVINDO O RELATO

AGENDA

Produções desportivas para a RGA

COMPUTADORES EPSON

CAMPANHA DE NATAL

295.000\$00

VISITE-NOS SOMOS EPSON POWER CENTER

A ESTES PREÇOS ACRESCEM A TAXA DO IVA EM VIGOR

RUA 43 N.º 474 - SALA E - TELEFONE 02 725840 - FAX 02 725840



EL PLUS

386 SX C / 2MB RAM - HD
40MB - MONITOR 14" POLI
EXVGA - Mouse - Windows
3.1 Português - Mais uma
Impressora EPSON LX100

SOUND BLASTER
40.000\$00

IMPRESSORA DESKJET COR
115.000\$00

IMPRESSORA EPSON LASER
155.000\$00

CLÍNICA FISIÁTRICA 2. PEDRO
 MEDICINA FÍSICA E REABILITAÇÃO
 Rua 8. N.º 681 - Telef. 724714 - 4500 ESPINHO

ISMAEL BEIRÃO
 MÉDICO ESPECIALISTA

LIANA PEREIRA
 FISIOTERAPEUTA

Acordo com as entidades
 ■ 2SM ■
 ■ ACASA ■
 ■ DMG ■
 ■ EDP ■
 ■ PARTICULARES ■



FRUTARIA TRESITA

Ligia M. Pereira

RUA 32 N.º 633
 4500 - ESPINHO

72 81 68

Hóquei em patins

Infantis - Académica de Espinho-Paço Rei, domingo, dia 13 às 11 horas no pavilhão da Associação Académica de Espinho.

Iniciados - Académica de Espinho-Paço Rei, domingo, dia 13 às 10 horas no pavilhão da Associação Académica de Espinho.

Juvenis - Académica de Espinho-Futebol Clube do Porto, sábado, dia 12 às 15 horas no pavilhão da Académica de Espinho.

Juniores - Académica de Espinho-Carvalhos, sábado, dia 12 às 16 horas no pavilhão de Espinho.

Séniiores - Académica de Espinho-Carvalhos, terça feira, dia 15 às 22h30 no pavilhão da Académica de Espinho.

Voleibol

Juniores masculinos - Sporting de Espinho-Colégio dos Carvalhos, domingo, dia 13 às 17 horas no pavilhão do Sporting de Espinho; Esmoriz Ginásio-Académica de Espinho, sábado, dia 12 às 17 horas no pavilhão do Esmoriz.

Séniiores femininos - Benfica-Sporting de Espinho, sábado, dia 12 às 18 horas no pavilhão nº 2 do Benfica.

Séniiores masculinos - Sporting de Espinho-Sporting, sábado, dia 12 às 21h30 no pavilhão Joaquim Moreira da Costa Júnior.

AGENDA

Andebol

Séniiores femininos - Clube Sports Madeira-Sporting Clube de Espinho, sábado, dia 12 às 17 horas no Funchal.

Futebol

Infantis - Sporting de Espinho-CRECOR, sábado, dia 12 às 16 horas no campo municipal de Cassufas.

Iniciados - Feirense-Sporting de Espinho, domingo, dia 13 às 10h30 no campo de treinos do Feirense.

Juvenis - Sanfins-Sporting de Esmojães, domingo, dia 13 às 10h30 no campo Augusto J. Moreira (Sanfins-Feira).

Séniiores - P. Ferreira-Sporting de Espinho, domingo, dia 13 às 16 horas no Estádio da Mata Real em Paços de Ferreira.

Golfe

Realizam-se nos "greens" do Oporto Golf Club, em Silvalde, no sábado e domingo, as meias-finais e final da Taça Pablito.

Andebol feminino

"MANUEL LARANJEIRA" NA FASE FINAL

A equipa de andebol de iniciados femininos da Escola Secundária Dr. Manuel Laranjeira concluiu a primeira fase da Taça Oulton, série B, em primeiro lugar sem ter sido derrotada.

"Manuel Laranjeira" deslocou-se à Escola Almeida Garrett, acabando por vencer de uma forma categórica a turma local por 12-7. Antes, este conjunto tinha recebido, em casa, a equipa do Colégio de Gaia, grande potência no andebol feminino, com uma vitória por 9-4.

Esta espectacular vitória cria uma grande expectativa para a fase final, que será disputada entre os dois primeiros classificados de cada série.

Eis as jogadoras: Sandra, Clarice, Ana, Elsa, Carla, Márcia, Cascais, Isabel, Sónia, Patrícia, Alexandra, Lígia e Mónica.

No passado fim de semana, a equipa da

GDRE ORGANIZA CEIA DE NATAL

O Grupo Desportivo e Recreativo de Espinho (GDRE) vai realizar no próximo dia 18, pelas 19h30 no Restaurante Copélia, na Rua 23, a sua tradicional Ceia de Natal, destinada aos seus sócios e amigos.

O REGRESSO DO ESPECTÁCULO

(Continuação da pag. anterior)

Com menos um jogador e com algumas contrariedades os pupilos de Quinto souberam resolver todos os problemas que se lhes depararam. Até o guarda redes Silvíno, tocado na perna esquerda e a mancar chegou para tudo!

MP

BOM LEILÃO ESPINHO
 RUA 16, N.º 411

Amanhã • 21H30 /// Sábado • 15H30 e 21H30

Por motivo de partilhas será vendido todo o recheio desta moradia cuja decoração é baseada nos anos "20 e 30"

MOBILIÁRIO: LINDÍSSIMA MOBILIA DE SALA DE JANTAR DE BOA CONSTRUÇÃO, INTEGRADA NO GOSTO DOS MOVIMENTOS DA "ARTE NOVA - ARTE DECO". SALA DE VISITAS DA MESMA ÉPOCA E DE BOA COSNTRUÇÃO EM ESTADO IMPECÁVEL. MOBILIAS DE QUARTO DE CASAL E DE SOLTEIRO DE VÁRIOS ESTILOS E DE BOAS MADEIRAS. ARCAS BENGALAIROS, COMODAS, ESPELHOS, SOFÁS, COLUNAS COM RESPECTIVOS "CACHEPOTS", SECRETARIAS, CADEIRAS, COFRE ETC.

LOUÇAS: SERVIÇOS DE JANTAR, CAFÉ E CHÁ DE VÁRIAS PROVENIÊNCIAS, ANFORAS, BISCUITS, OBJECTOS EM FAIANÇA E PORCELANA PORTUGUESA, EUROPEIA E ORIENTAL (C.I.).

VIDRO E CRISTAIS: SERVIÇO DE COPOS, JARRAS, CAMPOLEIRAS, GARRAFAS, LUSTRES E CANDEEIROS DE VÁRIAS ÉPOCAS, BONITO CONJUNTO DE PRATAS DE VÁRIOS ESTILOS E ÉPOCAS.

PINTURA: OBRAS DE BONS ARTISTAS QUE DESTACAMOS: AUGUSTO RIBEIRO, ALÍPIO BRANDÃO, CÂNDIDA DA CUNHA, CONDE DE ALMEDINA, MARIA FERNANDA AMADO, PEDRO OLÁIO, ETC. • BONITO LOTE DE OBJECTOS DE OURIVESARIA ACEITAM-SE PROPOSTAS P/ A AQUISIÇÃO DAS MORADIAS

Nota: As bases de licitação são da responsabilidade destas firmas

EXPOSIÇÃO: HOJE (5ª FEIRA) • ÀS 21H30

ORGANIZAÇÃO CONJUNTA DE
 EMPRESA DE LEILÕES J. A. LUZ
 GALERIAS DA VANDOMA

Rua Mouzinho da Silveira, 252/254 • Rua Mouzinho da Silveira, 175/183
 Tel. 2083181 / 2001286 • 4000 Porto

EDIFÍCIOS JUNCAL

UM CONVITE AO BOM GOSTO
 T1+1 - T2 - T3 - T4

C/ GARAGEM ESTABELECIMENTOS / ARMAZÉM

PRONTOS a HABITAR

Visitas no local Todos os Dias

COMERCILIZAÇÃO CONSTRUÇÃO

SOALTER

Rua 16, nº 650 - r/c ESPINHO

720019



ESPINHO (BOM LOCAL) T2
 2 ANOS C/ OU S/ MOBILIA MORADIAS TERRENOS E ESTABELECIMENTOS ESPECTACULAR

URBANIZ. DO JUNCAL T1 * T2 T3 * T4
 NOVOS TERRENOS P/ MORADIAS

RUA 14 Nº 781
 (02)-7310691/88

MEDIMAGO Propriedades, Lda



Rádio Costa Verde

O DESPORTO ESTÁ DE VOLTA À ANTENA DA RÁDIO COSTA VERDE/88.4

TODOS OS DIAS DESPORTO: 7.30 HORAS, 13.00 HORAS E 19.00 HORAS ÀS 5.ªS-FEIRAS 21.00 - 23.00 HORAS

AS GRANDES REPORTAGENS DOMINGOS

15.00 HORAS - 20.00 HORAS AS EMOÇÕES DO FUTEBOL AS 1.ªS DO DESPORTO COM UMA EQUIPA DE 1.ª



VIA ESPIGA
 COMÉRCIO DE VESTUÁRIO, LDA.

BOSS HUGO BOSS

SEVENTY COLLECTION

Carlo Visconti

RUA 23 N.º 210 4500 ESPINHO TELEF. 7311205

"Nacional" de voleibol ACADEMISTAS NÃO LARGAM O SEGUNDO LUGAR

A equipa de voleibol da Associação Académica de Espinho continua a perseguir directamente o primeiro classificado do Campeonato Nacional da 1ª Divisão em voleibol, o Sporting Clube de Portugal, ao ocupar a segunda posição da tabela classificativa com 35 pontos, resultantes de 11 vitórias e duas derrotas. O primeiro classificado, apenas tem mais quatro pontos que os academistas, que por sua vez têm mais dois que o Leixões que ocupa a terceira posição.

Os pupilos do professor José Moreira, na deslocação

que fizeram aos Açores no passado fim de semana, trouxeram duas vitórias: frente aos Antigos Alunos por 3-0 (10-15, 5-15 e 8-15) e ao S. Miguel por 3-2 (2-15, 16-14, 15-13, 7-15 e 5-15). Por sua vez, o Sporting Clube de Espinho nas duas jornadas realizadas, conseguiu uma vitória frente à Universidade Lusíada por 3-0 (15-8, 15-7 e 15-13), fugindo assim ainda mais ao último lugar da tabela classificativa que origina a despromoção directa. No domingo, os líderes do campeonato venceram os "tigres" por um conclusivo 3-0 (2-15,

7-15 e 10-15). No sector feminino, o Sporting de Espinho perdeu, em Alvalade, com o Sporting por 3-0 (15-4, 15-13 e 15-9). As "tigres", terão uma partida de extrema importância no próximo sábado, em Lisboa, frente ao Benfica, de modo a afastarem-se ainda mais da incómoda posição que ocupam.

Eis os resultados e as respectivas classificações:

Masculinos

Resultados da 12ª jornada - A. Alunos-Académica de Espinho, 0-3 (10-15, 5-15 e 8-

-15); Leixões-Sporting, 0-3 (8-15, 10-15 e 2-15); Sporting de Espinho-Universidade Lusíada, 3-0 (15-8, 15-7 e 15-13); S. Miguel-Esmoriz, 3-1 (15-10, 14-16, 15-6 e 15-9); Nacional-S. Mamede, 3-2 (8-15, 15-9, 7-15, 15-5 e 15-11).

Resultados da 13ª jornada - Leixões-Universidade Lusíada, 3-0 (15-1, 15-8 e 15-4); A. Alunos-Esmoriz, 3-0 (15-8, 15-10 e 15-12); Sporting de Espinho-Sporting, 0-3 (2-15, 7-15 e 10-15); S. Miguel-Académica de Espinho, 2-3 (2-15, 16-14, 15-13, 7-15 e 5-15).

Classificação

	J	V	D	SET	P
Sporting	13	13	00	39-04	39
Ac. Espinho	13	11	02	37-14	35
Leixões	13	10	03	31-13	33
Benfica	12	09	03	30-16	30
A. Alunos	13	07	06	23-20	27
C. Maia	12	07	05	29-18	26
S. Miguel	13	05	08	21-26	23
S. Mamede	12	05	07	20-25	22
Nacional	12	05	07	18-24	22
Sp. Espinho	13	02	11	13-33	17
U. Lusíada	13	02	11	07-36	17
Esmoriz	13	00	13	03-39	13

Feminino

Resultados - Sporting-Sporting de Espinho, 3-0 (15-4, 15-13 e 15-9); S. Madeira-Leixões, 3-1 (15-12, 13-15, 15-13 e 16-14); S. Miguel-Castelo da Maia, 1-3 (16-14, 4-15, 4-15 e 6-15); Benfica-Vilacondense, 2-3 (15-13, 15-12, 4-15, 14-16 e 10-15).

Classificação

	J	V	D	SET	P
Boavista	10	10	00	30-03	30
C. Maia	10	08	02	27-10	26
Sporting	10	08	02	25-09	26
S. Miguel	10	07	03	22-13	24
Leixões	10	05	05	20-20	20
Vilacondense	10	05	05	15-23	20
S. Madeira (*)	10	04	06	16-22	17
Benfica	10	03	07	14-22	16
Sp. Espinho	10	01	09	05-28	12
Fluvial	10	00	10	04-30	10

(*)tem uma falta de comparência.

Artour Rogojnikov regressou à Rússia

O atleta russo do Sporting Clube de Espinho, Artour Rogojnikov, rescindiu (amigavelmente) o seu contrato e regressou ao seu país.

O facto de não se ter adaptado ao nosso país parece ter estado na origem da saída do jogador.

JORNADA NEGRA NO FUTEBOL JUVENIL

Juniores A

A equipa de futebol de juvenis do Sporting Clube de Espinho, envolvida no campeonato nacional, perdeu com o Fiães, em Cassufas, por 1-0.

Os juvenis "tigres" ocupam agora a sexta posição da tabela classificativa da série B, com 13 pontos resultantes de cinco vitórias e três empates.

Os juniores, também a disputarem o campeonato nacional, apesar de terem perdido com o Futebol Clube do Porto, nas Antas, por 3-0, mantiveram a terceira posição da tabela classificativa. Os pupilos de Manuel Gomes têm 16 pontos, mais dois que o quarto classificado, a Académica de Coimbra, resultantes de sete vitórias e dois empates.

Eis os resultados da jornada:

Juvenis (Juniores B)

U. Coimbra-Viseu Benfica ... 4-0
Sandinenses-Estação ... 5-0
Feirense-Vilanovense ... 7-0
Espinho-Fiães 0-1
Ac.Viseu-Cinfães 4-1

FC Porto-Espinho 3-0
Académica-Leixões..... 4-2
Boavista-Ac. Viseu 3-0
Viseu Benfica-Ol. Bairro ... 1-1
Celoricense-Beira Mar..... 1-2
Salgueiros-U. Coimbra 3-0

TOTOBOLA

Concurso dos Órgãos de Informação nº51/92 correspondente a 20 de Dezembro de 1992. Prognóstico «Defesa de Espinho» redacção desportiva:

Porto-Beira Mar 1
Sporting-Belenenses 1
Benfica-Estoril 1
Gil Vicente-Famalicão .. X
Braga-Salgueiros X
Espinho-Tirsense 1
Farense-P. Ferreira . 1
Boavista-Marítimo 1
Chaves-Guimarães .. 2
Leixões-Académica .. 2
Amora-Setúbal 2
Feirense-Penafiel ... X
Aves-U. Madeira X



UM ESPAÇO DIFERENTE
E EUROPEU
MAIS DE 4000M² DE EXPOSIÇÃO

PARQUE DE
ESTACIONAMENTO PRIVATIVO.
CRÉDITO SIMPLES E RÁPIDO.

HORÁRIO
DE SEGUNDA A SÁBADO:
DAS 9.00 - 12.30
14.30 - 19.00

CASA FERREIRA MÓVEIS

ESCAPÕES - TELEFS. 811549, 811877 - FAX 811283
SANTA MARIA DA FEIRA

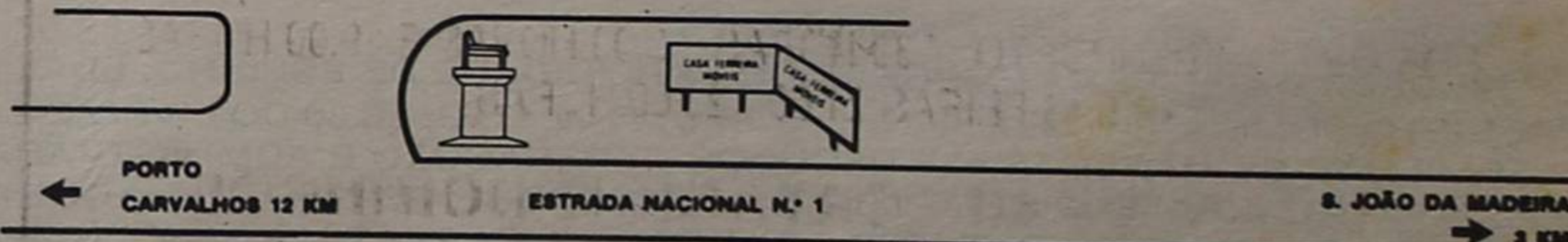

O testemunho dum leitor

**HOSPITAL DISTRITAL DE ESPINHO
NÃO É TÃO MAU COMO (ALGUNS) O PINTAM...**

José Fernando Rodrigues Coimbra, natural de Santa Maria do Penaguião mas a residir em Espinho há muitos anos, procurou-nos para que fôssemos intérpretes do seu público agradecimento ao Hospital Distrital de Espinho pela forma como ali foi tratado quando do seu internamento durante alguns dias por

motivo da "melindrosa operação cirúrgica" a que foi sujeito.

"Tantas vezes se diz que o nosso hospital não presta, que me sinto na obrigação de declarar publicamente que, afinal, tem havido muita injustiça em tais comentários" - sublinhou o nosso leitor.

E justificou:

"É que eu fui ali tratado impecavelmente, desde os médicos ao pessoal de enfermagem, passando inclusivamente pela cozinha. Nada me faltou. Todos foram excepcionais nos carinhos que me dispensaram. E, entretanto, eu não passava de um "ilustre desconhecido" que, como tal, não estava recomendado".

De referir que o nosso leitor foi operado a uma úlcera duodenal, de origem nervosa e sujeito a um excerto do intestino fino, portanto duas intervenções difíceis mas que, segundo o seu testemunho, decorreram com êxito e foram acompanhadas com raro humanismo.

**FEIRA SEMANAL
COM «CHEIRO» A FESTAS**

A feira semanal do passado dia 7 foi como que a inauguração, em Espinho, da quadra natalícia.

Aos espinhenses e aos visitantes das terras da periferia, juntou-se uma verdadeira multidão vinda de mais longe. Notou-se isso, claramente, através do movimento de pessoas e de veículos desde as primeiras horas da manhã, até ao fim do dia.

A feira, em si, registou extraordinário movimento. A meio da manhã era difícil caminhar. E não havia sectores que não tivessem gente interessada em adquirir

algo, em especial ouro e prata, calçado e roupa. Há sempre quem reserve uns escudos do 13.º mês para uma pulseira, uns sapatos ou umas calças.

O sector das plantas foi dos mais visitados. Terá sido dos que fez melhor negócio.

Não é difícil prever que a grande feira vai ser a da próximo dia 21. A três dias da noite de consoada, com muita gente de férias, Espinho vai registar, nesse dia, a «grande invasão» de forasteiros vindos dos mais diversos pontos do norte do país. Oxalá o (bom) tempo ajude.

**ACIDENTE DE VIAÇÃO
ENVOLVEU TRÊS VEÍCULOS**

Na manhã de sexta-feira ocorreu no cruzamento das ruas 3 e 20, aqui em Espinho, um espectacular acidente de viação, em que estiveram envolvidos três veículos, entre eles o do director deste sema-

nário, jornalista Álvaro Graça.

Quando descia a primeira daquelas ruas, portanto na direcção do mar, um comerciante residente na povoação de Branca, em Albergaria-a-Velha, não terá reparado no sinal «stop» ali existente, nem tomado na devida conta as regras da prioridade, e entrou afoito na Rua 20. Fê-lo, precisamente, na altura em que circulava a caminho da sede do jornal, o carro do nosso director, que depois de ter sido embatido pela carrinha conduzida pelo referido comerciante, foi chocar num dos postes da EDP

situados na Rua 20 e embatendo de seguida no automóvel de uma senhora espinhense que circulava em sentido contrário e se dirigia para o Hospital de São João, no Porto.

O triplo embate foi espectacular, dele resultando graves danos materiais no carro de Álvaro Graça e menos graves no da senhora. A carrinha nada sofreu.

Feridos, houve apenas um - o director de «DE», que ficou com a cabeça a sangrar, por motivo de ligeiros «arranhões». Pode dizer-se que aconteceu milagre.

A PSP de Espinho registou a ocorrência.



INFORMÁTICA

COMPUTADORES • IMPRESSORAS • MONITORES
CONSUMÍVEIS • MÓVEIS PARA INFORMÁTICA
REDES NOVELL • SOFTWARE

Preços sem concorrência, venha comprar!

• CONDIÇÕES E PAGAMENTO PERSONALIZADOS •

Rua 62 n.º 73 • Telefone, 722261 • Telefax, 726058

**TRABALHOS DE DOIS ARTISTAS
NO CENTRO LUSO-VENOZELANO**

O pintor espinhense, Manuel Faustino e Deolinda Cardoso têm patente ao público os seus trabalhos de pintura a óleo no Centro Luso-Venezolano, até ao dia 31.

Muitos dos trabalhos de Manuel Faustino são inspirados na cidade de Espinho.



Stand Volante

SEDE: RUA 26, N.º 559 • TELEF. 72590 • 4500 ESPINHO
OFICINA: RUA 14, N.º 1227 • TELEF. 721814 • 4500 ESPINHO
FILIAL: LUGAR DA PORTELA - PAÇOS DE BRANDÃO • TELEF. 7642274
LOUROSA • 4535 P. BRANDÃO

**Deseja-lhe
Boas-Festas**

SEMANÁRIO REGISTADO
NA DIRECÇÃO-GERAL DE COMUNICAÇÃO SOCIAL SOB O N.º 41/37
FUNDADO EM 27 DE MARÇO DE 1932 POR BENJAMIM DA COSTA DIAS

DEFESA DE ESPINHO

PROPRIEDADE DA EMPES - EMPRESA DE PUBLICIDADE DE ESPINHO, LDA., MATRICULADA NA CONSERVAÇÃO DO REGISTO COMERCIAL DE ESPINHO SOB O N.º 59, FOLHAS 30 DO LIVRO C-1, COM O CAPITAL SOCIAL DE UM MILHÃO E QUARENTA MIL ESCUDOS □ REDACÇÃO E ADMINISTRAÇÃO NA RUA 26, N.º 73, APARTADO 39, 4501 ESPINHO CODEX - TELEFONE 721525 □ MAQUETAGEM NA ELECTRÓNICA - NOVOSMEIOS - COMUNICAÇÃO E MARKETING, LDA □ IMPRESSÃO GRÁFICA DO NORTE, SA □ TIRAGEM MÉDIA DE 3.500 EXEMPLARES □ MEMBRO DO IPIR - INSTITUTO PORTUGUÊS DE IMPRENSA REGIONAL

APARTADO 39
4501 ESPINHO CODEX
PORTE PAGO

