

DEFESA DE ESPINHO



APARTADO 39
4501 ESPINHO CODEX
PORTE PAGO
ANO 60 • NÚMERO 3170
30 DE DEZEMBRO DE 1992
PREÇO: 65\$00 (IVA INCLUIDO)

DIRECTOR: ÁLVARO GRAÇA

SEMANÁRIO

FUNDADOR: BENJAMIM COSTA DIAS

1993



O "MENINO" QUE CHEGA CARREGADO DE ESPERANÇA

Mais umas horas e 1992 já pertence ao passado. No seu cadeirão real sentar-se-á durante um ano, o sucessor, 1993. Com ele vêm as esperanças de muitos - dos que estando sem emprego, esperam arranjar trabalho; dos que mal ganham para comer, acreditam ver melhorada a sua situação; dos que sofrem numa cama, a convicção, ainda que ténue, de que poderão recuperar e salvar-se.

Tantas e tantas as esperanças que o novo ano nos traz! Para uma minoria, o desejo de que 1993 não seja pior do que o antecessor. Que seja, pelo menos, igual... Ainda que utópico, fica da nossa parte o voto sincero de que seja bom para todos!

A.G.

Sapatinho de Natal contemplou muita gente



DA SOLVERDE AO SPORTING DE ESPINHO DO LIONS À EXTENSÃO EDUCATIVA

**A OPINIÃO
DOS OUTROS
EM CONVERSAS
DE RUA**

centrais

**SOCIALISTAS EXPLORAM
"ZANGAS" NO PSD**

Uma crónica de Aurélio Duarte

"A HABITAÇÃO QUE GUTERRES ME QUER DAR"

EX-DELEGADO DE SAÚDE FOI HOMENAGEADO

**AVANÇADO
DO BÂNGU
REFORÇA
"TIGRES"**



† ANTÓNIO ALVES DE OLIVEIRA

MISSAS DO 5.º ANIVERSÁRIO

Sua esposa, filhos e noras participam que mandam celebrar missas pelo seu eterno descanso, dia 8, sexta-feira, pelas 8 horas da manhã, e dia 10, domingo, às 11 horas da manhã, na Igreja Paroquial de Anta. Desde já agradecem a todos quantos comparecerem.

EMPREGADA DE ESCRITÓRIO

PRECISA-SE

Para trabalhar 7 km a sul de Espinho, c/ transporte à porta.

Exige-se no mínimo 12.º ano como habilitações literárias.

Resposta a este jornal ao n.º 15524



Dr. JOÃO DE PAIVA

AGRADECIMENTO E MISSA DO 7.º DIA

A família, profundamente sensibilizada, vem por este meio reconhecidamente agradecer às pessoas que tomaram parte no funeral do seu ente querido ou que de outro modo lhe manifestaram o seu pesar. Comunica que a missa do 7.º dia, será celebrada domingo, dia 3-1-93, pelas 19 horas, na Igreja Matriz de Espinho pelo que de igual modo agradecem a quantos participarem neste acto religioso.

† D. MARIA ADELAIDE DOMINGUES GOMES (VIÚVA DO SAUDOSO JOAQUIM MADEIRAS)

AGRADECIMENTO E MISSA DO 7.º DIA

A família vem, por este meio, reconhecidamente agradecer às pessoas que tomaram parte no funeral da saudosa extinta, ou que de outro modo lhe manifestaram o seu pesar e comunica que, quinta-feira, dia 31, pelas 19 horas, será celebrada missa do 7.º dia, na Igreja Matriz de Espinho, pelo que de igual modo agradece a quantos participarem em tão piedoso acto.



Espinho, 29 de Dezembro de 1992

Filhos: *Ramiro Joaquim Gomes dos Santos*
José Maria Gomes dos Santos
Alexandre Gomes dos Santos
D. Maria do Carmo Gomes dos Santos
D. Margarida Gomes dos Santos

Funerária N.º Sr.ª D'Ajuda - Sancebas e Luis Alves - Rua 20 n.º 887 - Telef.: 725129 - Espinho

† Dr. ANTÓNIO TAVARES NOGUEIRA

MISSA DO 5.º ANIVERSÁRIO DO SEU FALECIMENTO

Sua família vem, por este ÚNICO MEIO, participar que será celebrada missa, por alma do seu ente querido, no dia 31, quinta-feira, pelas 19 horas, na Igreja Matriz de Espinho. Desde já, agradece a todas as pessoas que possam comparecer.



† MARIA JACINTO

AGRADECIMENTO



Seus filhos e filhas, genros e noras vêm por este meio muito reconhecidamente agradecer a todas as pessoas que tomaram parte no funeral e missa do 7.º dia da saudosa extinta.

† ALBERTINO DA SILVA SOARES

AGRADECIMENTO E MISSA DO 7.º DIA

Sua esposa, filhos, noras, netos e demais família vêm por este meio, reconhecidamente agradecer às pessoas que tomaram parte no funeral do seu ente querido ou que de outro modo lhes manifestaram o seu pesar e comunicam que quinta-feira, dia 31, pelas 19 horas, será celebrada missa do 7.º dia na Igreja Matriz de Espinho, pelo que de igual modo agradecem a quantos participarem em tão piedoso acto.



Espinho, 29 de Dezembro de 1992

D. Ana Alves Relvas Soares
Jorge Manuel Relvas Soares
Alcides António Relvas Soares
D. Maria de Fátima Carreiro Soares
D. Rosa Maria Silva Ramos Soares

Funerária N.º Sr.ª D'Ajuda - Sancebas e Luis Alves - Rua 20 n.º 887 - Telef.: 725129 - Espinho

† D. JÚLIA GOMES SOARES (CADETE)

AGRADECIMENTO E MISSA DO 7.º DIA

Seu marido, filhos, nora e demais família vêm, por este meio, reconhecidamente agradecer às pessoas que tomaram parte no funeral da saudosa extinta, ou que de outro modo lhes manifestaram o seu pesar e comunicam que quinta-feira, dia 31, pelas 19 horas, será celebrada missa do 7.º dia, na Igreja Matriz de Espinho, pelo que de igual modo agradecem a quantos participarem em tão piedoso acto.



Espinho, 29 de Dezembro de 1992

José Manuel Cadete Duarte
Américo Manuel Soares Cadete
Rui António Soares Cadete
D. Estrela do Céu de Oliveira Cadete

Funerária N.º Sr.ª D'Ajuda - Sancebas e Luis Alves - Rua 20 n.º 887 - Telef.: 725129 - Espinho

PEQUENOS ANÚNCIOS

ALUGA-SE QUARTO MOBILADO - com direito a cozinha, no centro de Espinho. Telef. 721488 ou Rua 62, n.º 500.

ALUGA-SE MORADIA C/ GARAGEM, mobilada e equipada. Trata Rua 25 n.º 452 - Espinho.

ALUGUÉIS

VIVENDA NO CENTRO DE ESPINHO - Telef. 720778 (noite).

ESPINHO LOJAS RUA 62, escritório Rua 15 - Telef. 7322036.

ALUGAM-SE QUARTOS c/ casa de banho privativa, pequeno almoço, tratamento de roupa e garagem - Telef. 728972-720002.

ALUGO APARTAMENTOS TOTALMENTE EQUIPADOS. Serviço de quartos e garagem - Telef. 728972-720002.

ALUGAM-SE 2 T3 EM ESPINHO - Informa Telef. 722537.

BOA MESA

VARINA - Almoços, jantares, petiscos. Aberto todos os dias. Rua 2, Espinho.

EMPREGOS

PRECISA-SE EMPREGADA(O) DE ESCRITÓRIO - para oficina de reparações Auto. Entrada imediata. Telef. 726243-725880.

CAVALHEIRO OFERECE-SE PARA TRABALHAR EM PART-TIME, entre as 17 e 22 h, incluindo Sábado, todo o dia. C/ carta de condução de ligeiros e soldador de profissão. Elísio Cardoso. Lu-

gar da Lavoura, 243 - Paramos - Espinho.

VENDA

VENDE-SE DÚPLEX NA RUA 38-C/2 quartos, 3. W.C., sala e grande salão. Telef. 725836.

ESPINHO LOJAS RUA 62 E 30, escritório Rua 15 (5 div.) e apartamentos T3 - Rua 19 - Telef. 7322156.

T3 GRANDE EM ESPINHO - Rua 30, n.º 1096 - fracção n.º 104 - Telef. 723605-7310305.

VENDE-SE EM ESPINHO T3 USADO - Sem garagem na Rua 16, por 10.000 contos. Com 1, 2, 3 e 4 quartos, prontos e em construção em bons locais de Espinho. Informa telef. 724999-721972.

MOTO SUZUKY DR 125 (a 4 tempos) 22.600 Km. - Preço 200c. - Telef. 721284 - Espinho



MARIA DE ASCENÇÃO DE SÁ RAMOS

MISSA DO 1.º ANIVERSÁRIO



Seu marido, Mário da Conceição Nunes Domingues, filho, nora e demais família vêm, por este meio, comunicar que será celebrada missa por alma da saudosa extinta, dia 2, sábado, às 19 horas, na Igreja Matriz de Espinho.

Antecipadamente agradecem às pessoas que possam participar nesta Eucaristia.

EX-DELEGADO DE SAÚDE HOMENAGEADO PELO LIONS

Durante a tradicional Ceia de Natal, a que esteve presente toda a família lionística da nossa cidade, associou-se, como convidado de honra, o dr. Borges Alves que, durante os últimos anos, exerceu as importantes funções de delegado de Saúde de Espinho, com exemplar brilhantíssimo.

Usando da palavra, o distinto médico agradeceu, muito sensibilizado, a oportunidade que lhe era dada pelo Lions para se despedir publi-

cando assim o admirável Código de Ética pelo qual pautou toda a sua actividade.

Agradeceu-lhes, também, toda a colaboração e importante ajuda financeira que deram a todas as suas realizações levadas a cabo durante a sua curta passagem por Espinho.

Em nome do Lions, coube ao seu presidente, Carlos Ferreira, a honra de entregar uma lembrança ao Dr. Borges Alves, gesto que calou bem

saís no Lions Clube de Espinho, - o treinador do Boavista, Manuel José, e o proprietário do Café Palácio, Eduardo Barbosa, e respectivas "companheiras", Maria Eugénia e Maria Virgínia, respectivamente, apadrinhados pelos "veteranos" lions, Álvaro Rocha e Walter Brandão.

Espera-se - e deseja-se - que estes dois novos "reforços" venham trazer novo e redobrado dinamismo ao prestigioso clube de serviço



camente de toda a população espinhense.

Enalteceu a missão altruísta dos "lions" em prol dos mais carenciados e exortou-os a que continuem a espalhar o bem à sua volta, sem esperar recompensa, cum-

fundo no coração do homenageado.

Admissão de novos sócios

Durante o repasto, foram empossados dois novos ca-

que é o Lions Clube de Espinho.

Cânticos de Natal

A Ceia de Natal terminou da forma mais apropriada à época festiva que atravessamos, com a participação bri-

lhante do simpático grupo "Como elas cantam e dançam em Paços de Brandão", composto por elementos de muito mérito, e com provas dadas em inúmeras actuações no estrangeiro.

O fruto de uma paciente recolha dos cantares dos nossos avós alusivos à quadra natalícia, esteve bem patente no vasto repertório

que deliciou todos os presentes.

É muito gratificante verificar que, no mundo materialista em que vivemos ainda há homens e mulheres que se esforçam por compilar os sons melodiosos que, ao longo dos séculos, serviram para louvar o Deus-Menino.

Tal como o poeta, também nós gostaríamos de tes-

temunhar o nosso agradecimento pelo prazer espiritual que sentimos ao escutar as suas vozes deliciosas, dizendo-lhes, com sinceridade:

Oh que bem que elas cantam Lá em Paços de Brandão... As moças que nos encantam E ficam no coração!

A.R.P.

Pai Natal no Casino Solverde

MUITAS PRENDAS NOS SAPATINHOS DOS FILHOS DOS FUNCIONÁRIOS

Foi na segunda feira da semana passada que o «cinema» do Casino se animou com a presença de duas centenas e meia de crianças, filhas de funcionários do Casino - e muitos pais, que algumas eram muito pequenitas - que tiveram a sua festa de Natal cheia de música, de balões e muita alegria.

Não faltaram os habituais palhaços e, no fim, as prendas, muitas e adequadas às idades.

A administração da Solverde esteve presente na pessoa do dr. Manuel Violas, que em palavras simples desejou a todos um bom Natal.

EXTENSÃO EDUCATIVA EM FESTA DE NATAL

"Eu tive um sonho; sonhei a paz...", foi o refrão/mensagem e muitos textos em verso, outros em prosa, devidamente dramatizados, foram repetidas vezes a constante num encontro organizado recentemente pela Extensão Educativa do Concelho de Espinho que decorreu nas instalações da Junta de Freguesia de Silvalde.

O certame foi iniciado com a actuação de um grupo de miudos cantores, denominados "Os Onda Choc", de Anta. Seguidamente, a orientadora concelhia, apelou ao espírito de Natal que ali nos trouxera nessa tão calorosamente vivida.

Mais tarde, como não poderia deixar de ser, chegou o tão esperado momento de troca de presentes

VENDE-SE TERRENO

C/ prédio iniciado c/ projecto e licença actualizada.

Travessa do Cavado de Cima - Vilar do Paraíso

Telef. 74 52 960 - 762 41 77

RESTAURANTE A CASA ADRIANO

Tem o prazer de comunicar à nossa cidade - Amigos e Clientes que reabre no próximo dia 1-1-93 c/ nova gerência.

DESEJAMOS A TODOS OS AMIGOS E CLIENTES UM ANO 1993 CHEIO DE VENTURAS

Rua 23 c/ 4 - ESPINHO

Quando começa o frio...
zibro kamin o seu calor amigo
que você leva consigo!

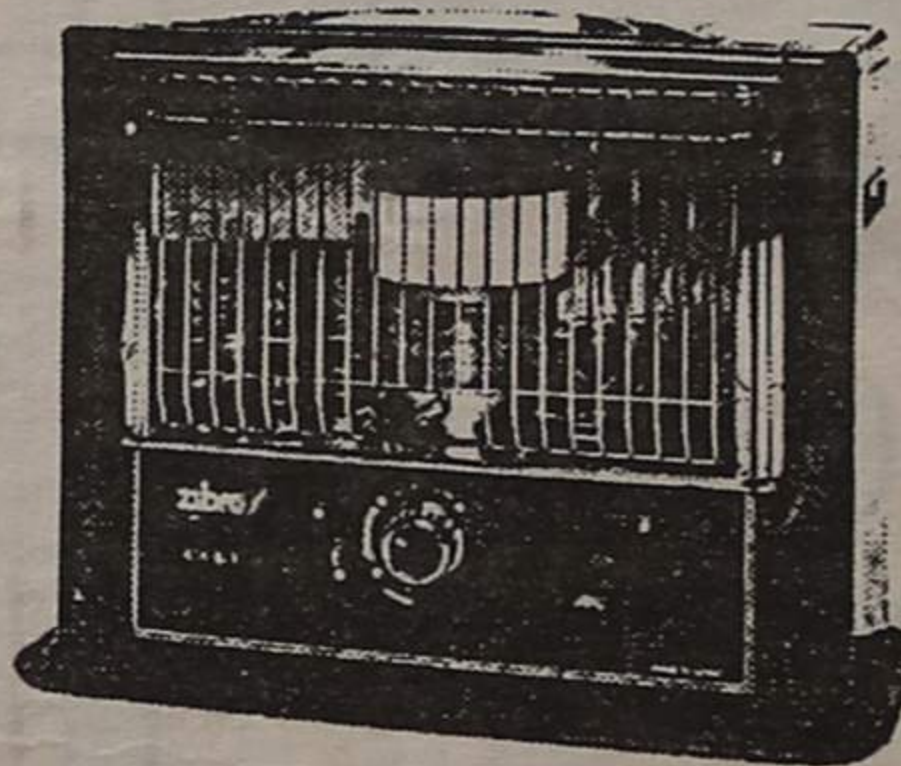

- ✓ Fácil de Transportar
- ✓ Cómodo e elegante
- ✓ Económico e seguro

Para mais informações consulte o seu agente local

O seu agente local



ELECTRODOMÉSTICOS

CASA SÁ

António F. de Sá Alves

Rua 20 N.º 735
Ap. 107 - 4502 Espinho Codex
Tel. 720216

Representante Nacional

Zibro Kamin Portugal

Praceta Henrique Pousão

nº 8 - Loja Dtª.

2745 Queluz Ocidental

Tel. 01-4376296

Fax 01-4376315

zibro kamin
o calor amigo

PODE SER ÚTIL

Freguesias

Anta, Farmácia de Anta, Estrada de Anta, telef. 721109; Paramos, Machado, <Estrada 109, telef. 726388; Silvalde, Concelção, Rua S. Tiago, nº 709, telef. 7311482.

TELEFONES ÚTEIS

Cidade

Bombeiros Voluntários de Espinho, 720005; Bombeiros Voluntários Espinhenses, 720042; Hospital, 720327 e 721141; Polícia de Segurança Pública, 720038; Guarda Nacional Republicana, 720035; Rádio-Táxis Costa Verde, 720118; Rádio-Táxis Unidos, 722232; Táxis Verdemar, 723500;

Táxis do Largo José Salvador, 723167; Rádio Táxis União, 728017 outelémovel0676951034; Repartição de Finanças, 720750; Jornal «Defesa de Espinho» e Agência de Publicidade de Espinho (EMPES), 721525 - Fax, 721525; Centro de Saúde, 721167; Extensão de Saúde da Rua 31, 720664; EDP, 728362; Serviços Municipalizados de Água e Saneamento, 720020 e 720367 (avarias); Câmara Municipal de Espinho, 720020 e 721800; Junta de Freguesia de Espinho, 724418; Registo Civil, 720599; Tribunal Judicial, 722351; Correios, 720355.

Freguesias

Anta - Junta de Freguesia, 726453; Extensão de Saúde, 725810; Paróquia, 720315. Paramos - Junta de Freguesia,

sia, 722710; Paróquia, 722059; Centro Social, 722005. Guetim - Junta de Freguesia, 724226; Paróquia, 723478. Silvalde - Junta de Freguesia, 724017; Paróquia, 722026; Unidade de Saúde de Silvaldinho, 723642; Unidade de Saúde da Marinha, 723101.

TRANSPORTES

Autocarros

Para a Boavista - 7h10 (excepto aos sábados e domingos), 10h10, 14h10 e 14h40 (excepto aos sábados e domingos). Boavista para Espinho - 8 horas (excepto aos sábados e domingos), 11 horas, 15 horas, 17h30 (só aos sábados e domingos) e 18h30 (excepto aos sábados e domingos).

Comboios

3h55 (só se efectua às segundas-feiras, excepto se coincidirem com feriados oficiais. Também se efectua no dia seguinte a feriados oficiais, se estes coincidirem com segunda, terça ou quarta-feira); 5h30 (não se efectua aos sábados, domingos e feriados oficiais); 6h10 (não se efectua aos domingos e feriados oficiais); 7h02; 8h15; 9h17; 11h01; 11h56 (até Ovar); 12h51 (não se efectua aos sábados, domingos e feriados oficiais); 13h11 (só se efectua aos sábados, domingos e feriados oficiais); 13h15 (não se efectua aos sábados, domingos e feriados oficiais); 13h54; 15h26; 15h39 (só até Ovar); 17h03; 17h56 (só até Ovar); 18h10 (não se efectua aos sábados); 18h41; 19h46; 20h01 (não se efectua aos sábados, domingos e feriados oficiais); 20h22; 21h45; 22h34; 1h22.

domingos e feriados oficiais); 13h15; 13h44; 14h52; 16h25; 16h40; 17h57; 18h39; 18h55 (não se efectua aos sábados); 20h14; 20h42 (não se efectua aos sábados, domingos e feriados oficiais); 21h09 (não se efectua aos sábados); 22h28.

Urbanos

Graciosa-Anta-Graciosa - 7h35 (não se efectua aos domingos e feriados); 9h30; 12h35 (não se efectua aos domingos e feriados); 14h40; 16 horas (não se efectua aos domingos e feriados); 17h35; 18h35; 19h40. Graciosa-Silvalde-Graciosa - 7h05 (não se efectua aos domingos e feriados); 9 horas; 12h35 (não se efectua aos domingos e feriados); 13h40; 15h30 (não se efectua aos domingos e feriados); 17h05; 18h05; 19h10; 20h10.

Estações de Abastecimento de Combustível

Abertas durante 24 horas - GALP, em Cortegaça e em Miramar, ambas na Estrada Nacional Nº 109. Abertas das 7 horas às 24 horas - MOBIL, na Rua 19; GALP, na Avenida 24; SHELL, na Rua 62; BP, na Variante da Granja, em frente ao Hotel Solverde.

FARMÁCIAS DE SERVIÇO

Cidade

Turno C - Quarta-feira, Paiva, Rua 19, nº 319; quinta-feira, Higiene, Rua 19, nº 393; sexta-feira, Grande Farmácia, Rua 8, nº 1025; sábado, Teixeira, Centro Comercial Solverde/1, Avenida 8; domingo, Santos, Rua 19, nº 263; segunda-feira, Paiva, Rua 19, nº 319; terça-feira, Higiene, Rua 19, nº 393; quarta-feira, Grande Farmácia, Rua 8, nº 1025.

AGRUPAMENTO INDUSTRIAL DE PANIFICAÇÃO DE ESPINHO, LDA. O CALOR DAS PADARIAS ANTIGAS PARA FAZER O PÃO DE HOJE. Rua 19, N.º 241-1.º - Apartado n.º 9 4501 ESPINHO CODEX. Includes AIPAL logo and a baker illustration.

Targa HYUNDAI Quem vence na América convence o Mundo (3 anos de garantia). Table of car models and prices. CRÉDITO ATÉ 60 MESES.

DR. ILÍDIO D'OLIVEIRA SANTOS MÉDICO DENTISTA. ODONTOPEDIATRIA = Ortodontia Fixa / Prótese Fixa. Consultórios: Rua 16 (Esquina Rua 19), nº 545-1.º Dt.º - Espinho - Telef. 722931; Rotunda da Boavista, 182-2.º H 3 - Porto - Telef. 6007175.

RESTAURANTE CABANA COM GERÊNCIA DO RESTAURANTE MAJÁRA. Apresenta cumprimentos de BOAS-FESTAS e DESEJOS de um FELIZ NATAL tornando-os extensivos a todos os seus Clientes e Amigos espalhados pelo Mundo.

OURIVESARIA CONFIANÇA 100 anos 1890 - 1990. Há amor no seu peito. O seu coração é ouro. Rua 19 - ESPINHO. Includes a woman's portrait.

SERRALHARIA «A VENCEDORA DA PRAIA DA GRANJA, LDA.» AV. MARECHAL GOMES DA COSTA, 293 • TELEF. 7620449 • PRAIA DA GRANJA DE António Alves Faria dos Santos. ESTRUTURAS METÁLICAS, CAIXILHARIAS E FRONTARIAS EM ALUMÍNIO ANODIZADO. TODOS OS TRABALHOS PARA A CONSTRUÇÃO CIVIL. A VENCEDORA DA PRAIA DA GRANJA

TIPOGRAFIA gráfica de ESPINHO Martins & Gomes, Lda. Rua 8 n.º 1035 - Telef. 720669 - Apartado 68 - 4501 ESPINHO Codex. Includes a printer logo.

VEREADORES DO PSD CONTESTAM COMISSÃO POLÍTICA

Assinado pelos vereadores do PSD, Romeu Vitó (presidente); Elsa Tavares e Valdemar Ribeiro, recebemos para publicação o seguinte esclarecimento:

Face ao conteúdo do comunicado dimanado da Comissão Política Concelhia do PSD, de Espinho, os signatários, membros do executivo municipal, eleitos pela lista do PSD, no sentido de repor a verdade, vêm esclarecer:

1 - Não comentamos a alegada "instrumentalização da Associação Nacional de Municípios Portugueses pelo Partido Socialista, para fazer uma declarada campa-

inha de oposição ao Governo".

Antes cabe à CPC do PSD, de Espinho, a inteira responsabilidade pela afirmação que produziu.

Garantimos, isso sim, que, se tal se pretendesse no seio da ANMP, jamais seria com o beneplácito dos autarcas do PSD do Município de Espinho.

2 - Não pomos em causa a legitimidade que reveste o critério preconizado e aplicado pelo Governo no que concerne à distribuição das verbas do Fundo de Equilíbrio Financeiro.

3 - Todavia, de igual modo, exigimos o reconhecimento que é devi-

do à legitimidade do exercício de gestão da autarquia, o qual, como se sabe, é consignado pelo sufrágio popular.

4 - É, no mínimo, imperativo de consciência de qualquer autarca, conseguir o máximo de meios, a todos os níveis, para a autarquia que representa.

Este princípio está de harmonia com o espírito de responsabilização que o PSD impõe e exige aos seus eleitos.

As razões que levam os municípios a reclamar aumentos do FEF, estão ligadas ao desafio que lhes é exigido para aproveitamento, em tem-

(Continua na pág. seg.)

PARTIDO SOCIALISTA "RESPONDE" AO PSD

Com pedido de divulgação recebemos da Comissão Política Concelhia do Partido Socialista, o seguinte comunicado:

1 - A jornada nacional de protesto, decidida em Plenário da Associação Nacional de Municípios, face à decisão do Governo em não cumprir (mais uma vez) a Lei das Finanças Locais, recebeu a adesão unânime dos Partidos inclusivamente das principais figuras autárquicas do PSD.

Na verdade, o próximo Orçamento de Es-

tado lesa gravemente, as finanças municipais e impede que os poderes autárquicos prossigam, cabalmente, as suas atribuições em favor dos mais elementares interesses colectivos. Perante esta indiscutível afronta à legitimidade do Poder Local, a comissão política de Espinho do PSD pretende fugir ao cerne da questão, mostrando-se incapaz de rebater o que é irrefutável.

O Governo subtraíu milhões de contos às Autarquias, que reagiram de forma espontânea e unânime, com uma jornada de protesto e não uma greve como se pretende fazer crer. O

significado desta jornada era dizer às populações que, agora, apesar de as portas estarem fechadas, ainda vai havendo dinheiro para algumas das obras necessárias; no futuro, a continuar esta política do Governo, as portas das autarquias estarão abertas, mas não haverá verbas para concretizar os mais elementares e legítimos anseios das populações.

O PSD de Espinho, quebrando laços de solidariedade com autarcas sociais-de-

(Continua na pág. seg.)



Stand Volante

SEDE: RUA 26, N.º 559 • TELEF. 725905 • 4500 ESPINHO

OFICINA: RUA 14, N.º 1227 • TELEF. 721814 • 4500 ESPINHO

FILIAL: LUGAR DA PORTELA - PAÇOS DE BRANDÃO • TELEF. 7642274
LOUROSA • 4535 P. BRANDÃO

**Deseja-lhe
Boas-Festas**

PARA VIVER NO MELHOR DE ESPINHO, QUAL É A OPÇÃO?

ASSINALE A CARACTERÍSTICA PRINCIPAL DA HABITAÇÃO QUE QUER PARA SI.

- Habitação T2, T3 e T4 com ótimas áreas.
- Localização na principal rua da zona residencial de Espinho.
- Junto ao Liceu de Espinho.
- Edifício próximo da melhor zona comercial e de lazer da cidade.
- Átrio de entrada em mármore vidraço.
- Amplas salas.
- Cozinha mobilada.
- Quartos de banho com móveis e acessórios.
- Instalação de TV - satélite em toda a habitação.
- Rede de gás.
- Vídeo-porteiro.
- Arrecadações.
- Caixilharia de alumínio termolacado.
- Garagens com portão automático de abertura por comando.
- Todas as respostas anteriores.

**Facilidades de entrada
e financiamento garantido.**

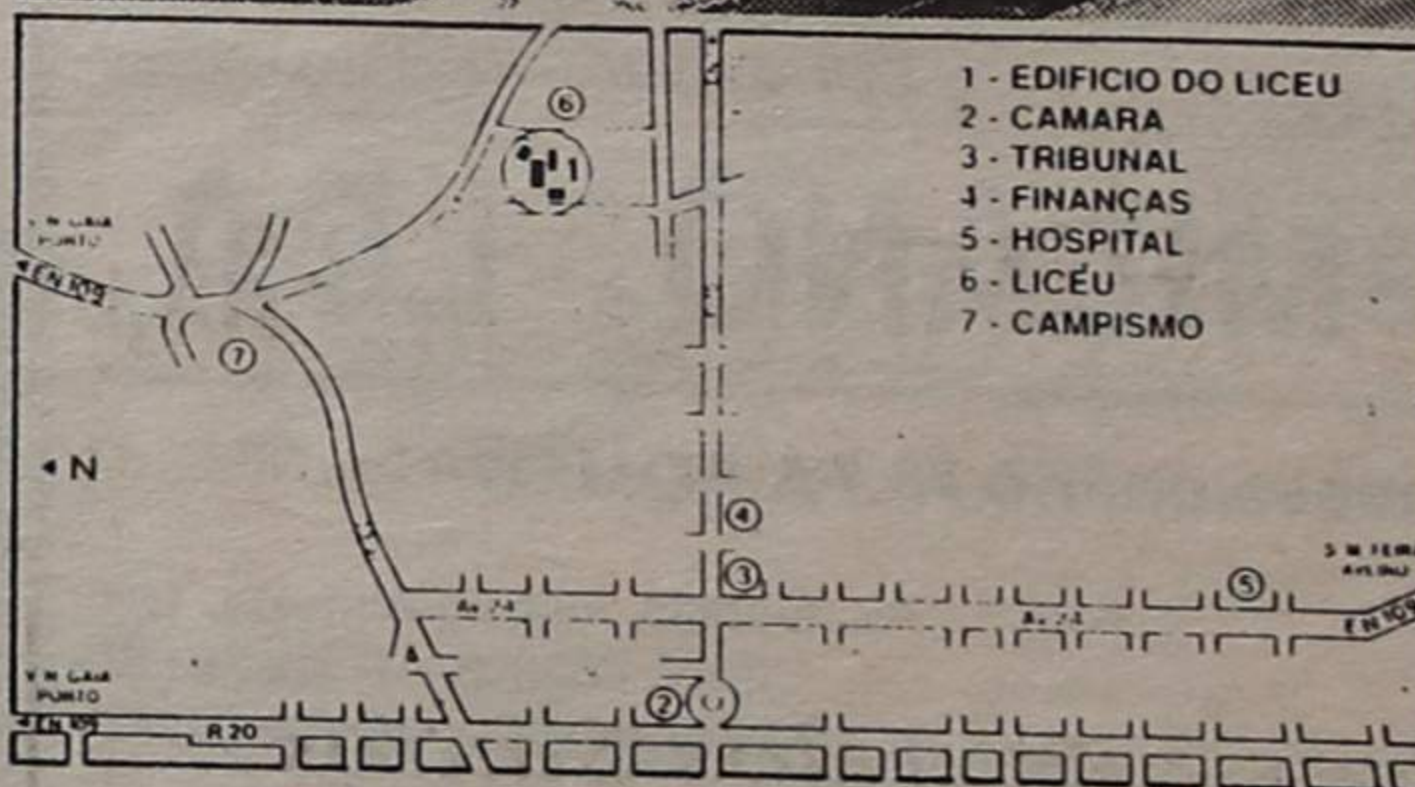

Você sabe como chegar até aqui. Venha.

Edifício do Liceu

PHOMOÇÃO E CONSTRUÇÃO
TURISFIM

Apartado 20 Mozeiros
4539 LOUROSA CODEX
Tel.: (02) 7641813 • Fax: (02) 7642511
Telex: 25768 INF P

VISITE O STAND DE VENDAS TODOS OS DIAS, INCLUSIVE AOS SÁBADOS E DOMINGOS.

PARTIDO SOCIALISTA

(Continuado da pág. anterior)

mocratas, aparece publicamente a defender o que todos consideram indefensável.

2- Por outro lado, numa manobra nada louvável, o PSD de Espinho cria uma nova dicotomia. Por um lado, condenam-se os autarcas, não merecedores de qualquer tipo de consideração, por outro lado, louva-se a comissão política onde residirão os impolutos. Mais uma vez o PSD, face aos maus resultados obtidos, tira o tapete aos autarcas que escolheu, procurando desviar as atenções.

A verdade é que a situação pouco favorável em que se encontram, por exemplo, os projectos das contrapartidas do jogo deve-se às posições assumidas pelos

eleitos e pelos dirigentes políticos locais do PSD, ignorando as advertências que os eleitos do Partido Socialista sistematicamente têm feito, conscientes que a maioria - PSD/José Fonseca - continua a insistir em decisões gravosas dos interesses locais.

3- Os graves problemas em matéria de acção social, turismo, juventude e cultura continuam a sentir-se no concelho de Espinho porque a maioria garantida pelo PSD não tem sido capaz de fazer melhor. E não serão comunicados como o emitido pela comissão política local do PSD que alteram o indiscutível.

Espinho tem sido mal servido pelo PSD, quer sejam autarcas ou me-

ros elementos das comissões políticas, e não serão argumentos destes que podem inverter essa ideia.

4- O Partido Socialista denuncia esta manobra demagógica e reitera a sua inteira disponibilidade para continuar a apoiar os seus eleitos, ao contrário do que faz o PSD, que procura esconder reais responsabilidades numa gestão autárquica que não merece a concordância da maioria dos espinhenses.

5- Finalmente, chamamos a atenção de todos os espinhenses para o facto de, em Espinho, ter passado a haver dois PSD um, personalizado na sua comissão política eleita internamente, outro, o dos autarcas eleitos pelo Povo.

VEREADORES DO PSD

(Continuado da pág. anterior)

po útil, das verbas dos fundos comunitários. E, no caso de Espinho, também as verbas das contrapartidas do jogo, que obrigam, tanto umas como as outras, a importantes dispêndios de despesa pública municipal e para os quais os municípios não têm capacidade de resposta financeira.

5- Não está em causa o rigor que presidiu à elaboração do Orçamento de Estado para 1993, com o qual estamos de acordo, mas a necessidade de obtermos meios financeiros para fazer face aos compromissos assumidos com o eleitorado e com as obras participadas em curso. Repudiamos veementemente a afirmação de "incapacidade e incúria de todo o executivo".

Em nome do rigor orçamental que defendemos e a que também queremos vincular-nos, há que esclarecer que a CME não teria possibilidades nem financeiras nem orçamentais para utilizar simultaneamente as participações dos fundos comunitários e as contrapartidas do jogo.

A primeira opção desta Câmara foi a realização de infraestruturas das redes de abastecimento de água e saneamento e a ETAR, infraestruturas que constituem as necessidades básicas

de qualquer comunidade e obra da qual muito nos orgulhamos e que coloca o Município de Espinho na vanguarda dos Municípios Portugueses.

Dentro das suas disponibilidades, a Câmara tem avançado com o processo dos projectos das obras das contrapartidas da zona de jogo e, embora não se tenham dispendido verbas significativas com o processo, algumas foram já aplicadas com a elaboração dos projectos.

Quanto à aplicação e ao montante dos dinheiros que se encontram no Fundo de Turismo, à disposição da CME, é de lamentar a forma incorrecta como esta Comissão Política Concelhia se refere ao assunto.

Confunde cinco milhões de contos com dois milhões e meio, o que revela um desconhecimento comprometedor sobre o assunto.

Na verdade, o valor total da participação atribuído a Espinho, é de 4.472.000 contos, sendo no entanto, a aplicação de 1.937.000 contos da exclusiva responsabilidade do Fundo de Turismo, o que retirado ao total, representa apenas uma participação de 2.535.000 contos com a qual o Município terá de investir 897.081 contos do seu orçamento.

É ainda sobejamente conhecido o atraso com que o Governo definiu os projectos beneficia-

dos. Fê-lo em 13 de Setembro de 1990 (DR nº 212) não em 1988, como se afirma no comunicado e como se pode confirmar através de documentação oficial.

É fácil compreender que estes projectos constituem processos de grande complexidade, dada a sua envergadura e dimensão, e exigem uma análise exaustiva; complicados, ainda, por todo um processo burocrático a desenvolver.

Allás, não é por acaso, que a grande maioria dos Municípios beneficiados ainda não iniciaram a execução das obras dos projectos participados.

Deixamos assim, bem claro, que se tem avançado até onde tem sido possível chegar, bem como rejeitamos e repudiamos assumir responsabilidades que cabem, por inteiro, a entidades que de uma ou outra forma, têm contribuído para o atraso do processo.

Nota final:

No passado dia 11 de Dezembro, a CME manteve-se a funcionar, com a presença do executivo e de todos os funcionários, tendo o atendimento ao público funcionado em casos urgentes e pontuais.

FERNANDO DOS LEITÕES

Especialidade
da Casa

LEITÃO ASSADO

CHANFANA À BAIRRADA

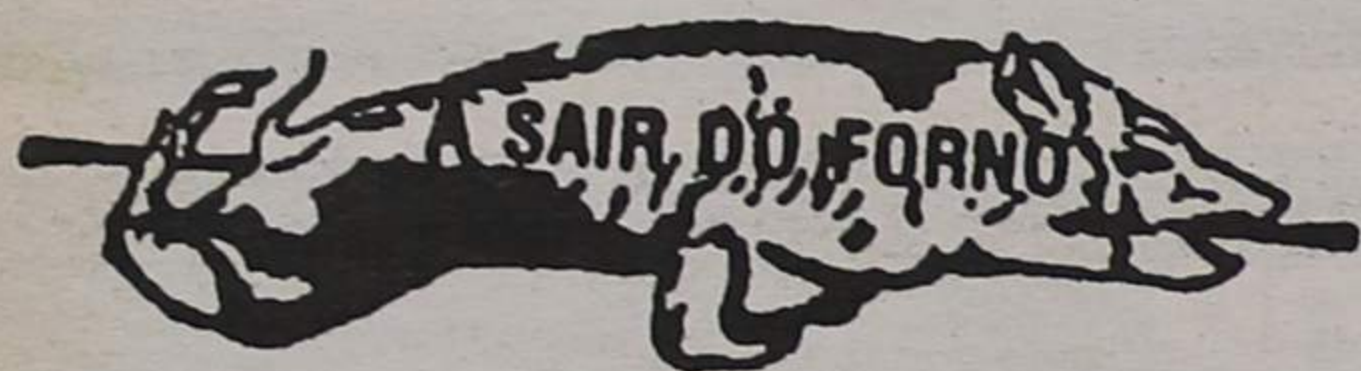

RUA DOS COMBATENTES, 728

GUETEIM
4500 ESPINHO

Tels. ESTAB. 728672
RESID. 723602

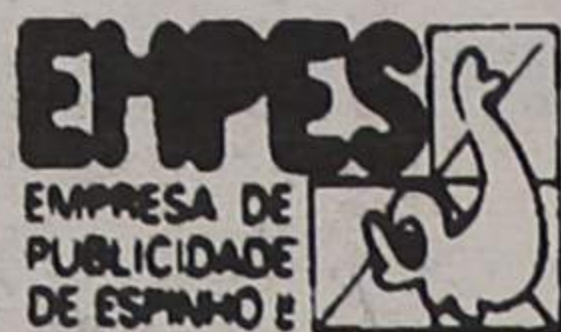

APARTADO 39
40501 ESPINHO CODEX

CONNOSCO
A SUA
CAMPANHA
PUBLICITÁRIA
RESULTA

RUA 26, N.º 601-2.º ESQ.º
4501 ESPINHO CODEX



AUTO-ÍNSUA, LDA.

CONCESSIONÁRIO

OLIVEIRA DE AZEMÉIS - ESPINHO - ESTARREJA
OVAR - S. JOÃO DA MADEIRA

O. AZEMÉIS — Telef. 682366
OVAR - Telef. 572615

ESPINHO - Telef. 722759/722995
ESTARREJA - Telef. 034/42952



AUTO-MILANO, LDA.

Concessionário ALFA ROMEO

Rua do Loureiro — Silvalde
Telef. 728152 - 728177
4500 ESPINHO

Av. António José de Almeida, 104
Telef. 682366 - Telex 28123
3720 OLIVEIRA DE AZEMÉIS



STERNAUTO

SOCIEDADE COMERCIAL DE VEÍCULOS AUTOMÓVEIS, LDA.

OLIVEIRA DE AZEMÉIS - Telef. 682366

FEIRA - Telef. 363731



DÚPLEX
IMOBILIÁRIA, LDA.

RUA 30, Nº 1017 - ESPINHO
72 22 75
72 42 46

FELIZ
ANO
NOVO

Iniciativa oportuna do Lions

TRATADO DE MAASTRICHT ABORDADO POR DOIS DEPUTADOS

No dia 18 do corrente, no Hotel Praiagolfe, perante numerosa e interessada assistência, e uma feliz iniciativa do Lions Clube de Espinho, tivemos a oportunidade de escutar as dissertações e parecer dos deputados, Ângelo Correia e Alberto Martins, acerca dos problemas que se colocam a montante e a juzante do Acordo de Maastricht, já que se trata de uma etapa do complexo problema CEE.

De tudo quanto ali foi dito, a todos ficou a certeza de que Portugal tomou a opção correcta ao pedir a sua integração na Comunidade, embora o tivesse feito sem estar minimamente preparado para competir com os seus fortíssimos parceiros europeus.

Foi igualmente realçado o esforço que está a ser feito desde há anos, a nível de preparação profissional e de criação de estruturas, embora se reconheça que muitíssimo

ainda falta fazer neste domínio.

Questionados os oradores sobre os sacrifícios que a integração plena vai exigir de Portugal e sobre as implicações nefastas que a livre entrada de produtos, excedentários na Comunidade Europeia

já está a provocar no nosso país, foi dito que, sendo livre a competição no Mercado Único Europeu, só os melhores terão hipóteses de sucesso, ou seja, vencerá quem produzir mais, mais barato e de melhor qualidade.

Foi reconhecido que a nossa agricultura vive um

dos seus momentos mais críticos, alaias agrícolas e mentalidades empresariais há muito ultrapassadas, com o conseqüente abandono das terras e a desertificação lenta e inexorável dos nossos campos, pelo que, já hoje, a maior parte do que se come em Portugal é pro-

duzido nos Países membros da

Comunidade mais apertos, mais evoluídos, onde abunda a tecnologia e onde o trabalho braçal deu, há muito, lugar a sofisticadas máquinas. Quanto à nossa indústria, salvo raríssimas e honrosas excepções, está a atravessar uma grave crise, com falências quase diárias, de conseqüências imprevisíveis.

A abertura obrigatória de concursos públicos para todos os trabalhos de certa envergadura - concursos estes extensivos a todos os Países da Comunidade Europeia - colocam os nossos empresários em situação de desvantagem e com pouquíssimas hipóteses de os trabalhos lhes serem adjudicados, já que apenas se baseiam na mão-de-obra local que, sendo mais barata é muito menos produtiva que as dos outros Países europeus.

Nenhum dos conferencistas quis adiantar uma previsão sobre o período de tempo que durará a nossa aprendizagem e a nossa adaptação à forma de trabalhar na CEE, nem quando estará terminada a formação profissional dinâmica e concorrencial, que se deseja e que é indispensável.

Foi também opinião unânime que os órgãos de comunicação social, nomeadamente a RTP, não têm dispensado ao assunto CEE a atenção que o mesmo merece para permitir aos portugueses mentalizarem-se para participar, conscientemente, na discussão de um problema que a todos diz respeito e ficarem a conhecer os sacrifícios que teremos de fazer, durante muitos anos, para atingir a estatura dos nossos parceiros, já que, neste momento, não somos mais do que insigni-

(Continua na pág. seguinte)



A NOSSA FROTA PERCORRE MILHÕES DE QUILOMETROS POR ANO NAS ESTRADAS DE PORTUGAL E DA EUROPA

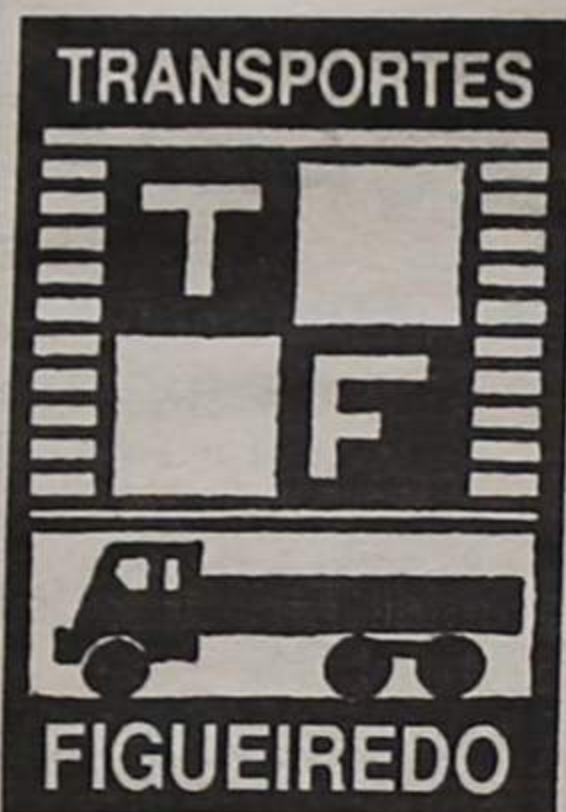

TRANSPORTES
INTERNACIONAIS - TIR
CARGA GERAL
CEREAIS A GRANEL
PORTA-CONTENTORES

*Se nos consultar,
receberá a garantia de segurança em transportar!*

ÁLVARO FIGUEIREDO E C^a Lda.

Telef. Geral PPCA: 685521 - Telex 28137 Álvaro P - Fax: 681606 - Apartado 23
3721 OLIVEIRA DE AZEMÉIS CODEX
PORTUGAL



SOCIEDADE POR QUOTAS • SEDE • 3720 OLIVEIRA DE AZEMÉIS, REGISTO Nº 537 • CONS.REG.COM.O. AZEMÉIS • CAPITAL SOCIAL ESC. 300.000.000\$00

DEBATE SOBRE MAASTRICHT

(Continuado da pág. anterior)

ficantes pigmeus ao lado de colossais gigantes.

Comparou-se o período difícil que vamos atravessar com a época das emigrações maciças dos portugueses para a Europa, nos anos de 60, onde sofreram na carne toda a espécie de vicissitudes antes de alcançarem uma posição social digna de se integrarem na sociedade dos países de acolhimento, de se imporem pela sua competência profissional e de educarem os filhos, dando-lhes, finalmente, depois de décadas de trabalho árduo, uma vida muito mais fácil do que aquela que teriam na terra natal.

Em conclusão:
- Portugal viu-se forçado por falta de alternativa

válida, a integrar a CEE, para poder sobreviver e desenvolver-se;

- A sua adesão foi feita demasiado cedo, pois a sua agricultura e indús-

tria baseavam-se na mão-de-obra abundante e barata;

- Os portugueses não foram (e continuarão a não ser) informados dos sacrifícios e da disciplina de rigor que os espera;

- A nossa competitividade actual é, praticamente nula, limitando-nos a consumir os alimentos produzidos no estrangeiro;

- Os fundos estruturais nem sempre foram correctamente aplicados;

- A nossa aprendizagem vai demorar muitos anos.

Porém, com a capacidade inata dos portugueses para se adaptar a novas situações e o espírito de sacrifício de que tantas vezes demos provas, é de esperar que, depois

de passados os anos difíceis, melhores tempos virão para os nossos filhos e netos. Assim o esperamos, sinceramente.

Resta-nos dar os parabéns ao Lions Clube de Espinho, na pessoa do seu presidente, Carlos Ferreira, por ter permitido, com mais esta realização, que se fizesse a radiografia da realidade portuguesa face à problemática CEE.

Oxalá saibamos aprender, rapidamente, com os nossos parceiros sociais, como rentabilizar os nossos campos e a nossa indústria, para, produzindo muito, de boa qualidade e barato, sermos auto-suficientes e podermos dispensar os milhões de contos que agora nos são dados, como se de uma "bolsa de estudo" se tratasse.



Ezarte®



Indústria de Estofos, Lda.

LUGAR DO SOUTO - SILVALDE TELEF. - 722622 - APARTADO 192 4502 ESPINHO CODEX

**Agora,
sim!**



AFINAÇÃO INSTANTÂNEA DE COR

COLORMIX

EM ESPINHO • Rua 26, n.º 371 • Telef. 721382 - 727436

FÁBRICA PORTUGUESA DE ETIQUETAS, LDA.

ETIQUETAS EM PAPEL
AUTO-ADESIVO
PARA TODOS OS FINS

Marinha - Silvalde
Apartado 121 - Telefone 721567
ESPINHO Portugal



FÁBRICA DE TAPEÇARIAS

F. A. PEREIRA PASSOS, Lda.

CARPETES - PASSADEIRAS
TAPETES de ARRAIOLOS
IMPORTAÇÃO / EXPORTAÇÃO

RUA DO LOUREIRO - SILVALDE
4501 ESPINHO CODEX - Ap. 70
FAX 722696 - TELEFONE 727736
TELEX 25260 Sossap

DESEJAMOS AOS NOSSOS
CLIENTES E AMIGOS
UM FELIZ
ANO DE
1993



RUA 14, Nº 781 - 4500 ESPINHO
TELF.: 7310688/91 - FAX: 7311623



WARSTEINER BRAUEREI CERVEJA ALEMAN REAL GERMAN BEER

Café Snack-Bar

A Fidalguinha

AV. S. JOÃO DE DEUS TEL. 721214 4500 ESPINHO

Pastelaria - Salão de Chá

TARANTELA DE

João António de Sá Alves



PASTELARIA
SALGADOS
VARIADOS



Rua 31, n.º 723 - Telefone 723839 - 4500 ESPINHO

A HABITAÇÃO QUE GUTERRES ME QUER DAR E A HABITAÇÃO QUE EU QUERO

Não há dúvida nenhuma. Não há dúvida absolutamente nenhuma: o problema da habitação, em Portugal, há muito tempo, é crucial e crucial. Sempre foi um problema mas, hoje, atingiu os limites. A maioria dos portugueses não ganha, se trabalha; não recebe, se é aposentado, reformado ou subsidiário, para pagar metade da renda da casa, se a tem alugada; ou para a conservar, se é propriedade sua. Isto é indiscutível. É um facto tão duro e tão monolítico que, perante ele, se esmagam todas as doutrinas ideológicas, ou desideratos dos senhores Braga de Macedo e do Professor Doutor Cavaco Silva. Venham eles e sem frases, venham todos; podem dar palavras e palavreado; mas casas não! O problema causa tanto estupor; é, de tal modo, estuporado, que está a atingir as raízes dos limites da paciência de qualquer homem normal. A democracia portuguesa que conservou o ideal do "bacalhau a pataco", criou ainda a esperan-

ça e também o ideal, de uma casa-lar para cada português.

Acontece, todavia, que o preço do bacalhau, para homem filho de mulher, não é para ele. E não sei mesmo se "para os filhos da fortuna". E quanto ao direito inalienável à casa para viver, estamos conversados...

Esta "Democracia Popular" está a ser dirigida por uma oligarquia política que se apoderou das rédeas do poder. É uma oligarquia de "políticos profissionais" que lutam pelos lugares que ocupam, não os deixam por nada, afastam tudo e todos que se atrevem a chegar a eles, ou ameaçados na posse de suas prebendas políticas. São os frutos das sementes pelo senhor Almeida Santos e outros, todos quantos se bateram ferozmente do substancial aumento de ordenados, condição "sine qua non" para a formação de "políticos verdadeiros", ou com pretensão ao serviço do Estado!

Aí estão, sempre ávidos, insatisfeitos, esfomeados como

somalís ou moçambicanos, de mão estendida na pedincha. Esta "Assembleia da Pedincha" tornou-se

Esta "Democracia Popular" está a ser dirigida por uma oligarquia política que se apoderou das rédeas do poder. É uma oligarquia de "políticos profissionais" que lutam pelos lugares que ocupam, não os deixam por nada, afastam tudo e todos que se atrevem a chegar a eles, ou ameaçados na posse de suas prebendas políticas. São os frutos das sementes pelo senhor Almeida Santos e outros, todos quantos se bateram ferozmente do substancial aumento de ordenados, condição "sine qua non" para a formação de "políticos verdadeiros", ou com pretensão ao serviço do Estado!

Aí estão, sempre ávidos, insatisfeitos, esfomeados como somalis ou moçambicanos, de mão estendida na pedincha. Esta "Assembleia da Pedincha" tornou-se numa "Assembleia da República".

numa "Assembleia da República".

Eu sei que há muita gente para quem aqueles edifícios obstinadamente feios, construídos pelo So-

cialismo como despretensiosos barracões, sem outra finalidade que não seja a de obrigar seres orgânicos, cheios de vida, cada dia parecem mais belos ante seus olhos adaptados à barracal visão. Tais edifícios são coisas que esses homens nunca teriam sonhado defender, excepto por cruéis necessidades, tais como cozinhas comuns, infames fogões de ferro ou de tijolo e cimento, coisas, agora, brilhantes da sagrada luz, apenas pela propaganda socialista, através de ocios discursos e livrinhos ácidos a defenderem a teoria de que no Socialismo o homem é mais feliz se viver em colmeias do que em casas.

No decorrer desta doutrina, para o socialista Guterres, a dificuldade de cada um ter seu quarto de dormir ao abrigo de estranhos, chama-se "Fraternidade". E à necessidade de ter de trepar vinte ou trinta lanços de escadas de pedra chama-se «esforço» ou «trabalho». O saldo de tais aventuras filantrópicas é este: há socialistas

que defendem os indefensáveis bairros de lata e os ainda menos defensáveis seus proprietários. Outro grupo diviniza seus barracões e canalizações que considera expedientes temporários, a pequeno prazo: se alguém fala de um de seus elementos, de sua pobreza, ou da pobreza, logo ele lhe ruga em voz expressa e ronca qualquer coisa que se conjura ser: «Experimente fazer-lhe bem!» E aquele alguém de quem Deus se esqueceu. O Socialismo, para tirar o homem das espeluncas loucas, entulha-o em casernas, duas coisas que a alma humana saudável despreza quanto possível, embora no seu ódio chegue a preferir as espeluncas, onde era independente, à habitação modelo, onde não pode mexer-se sequer.

Eu, por não ser Socialista, desejo o tipo de casa que um homem normal deseja para si próprio.

Se a casa-lar, própria, é o ideal de todos os homens, pergunto qual a razão de não ter conseguido, e

se a culpa será sua, em certo sentido filosófico. Pois bem, julgo que a culpa é dele e, em sentido mais filosófico ainda, é de sua filosofia. A casa livre é o castelo do homem livre. E, penso às vezes, que o português, por enquanto, é o "europeu" que não tem seu castelo. Em toda a parte, dentro da Europa, se admite a propriedade privada. Na Democracia perfeita, todo o homem deve possuir sua casa. Um homem sem casa sempre se perdeu, mas agora parece ter perdido o endereço.

Casa própria é o ideal simples, mesmo que seu possuidor seja vilipendiado de burguês vilão, ou de vil cristão. Viver em casa livre chama-se, no Socialismo, individualismo.

Obrigar o homem a viver em casas de correcção chama-se humanitarismo ou colectivismo comunista.

Ainda haverá quem negue, que Portugal seja uma burocracia oligárquica? Mas, este assunto será tratado a seguir.

Aurélio Duarte



CLÍNICA FISIÁTRICA S. PEDRO

MEDICINA FÍSICA E REABILITAÇÃO
Rua 8, N.º 681 - Telef. 724714 - 4500 ESPINHO

Acordo com as entidades

- ADSE
- ACASA
- DMG
- EDP
- SAMS
- SSMJ
- CGD
- SEGUROS
- PARTICULARES

ISMAEL BEIRÃO

MÉDICO ESPECIALISTA

LIANA PEREIRA

FISIOTERAPEUTA

ESPECIALIDADE EM CAFÉS
FÁBRICA DE TORREFAÇÃO PRÓPRIA
GRANDE SORTIDO DE BEBIDAS
NACIONAIS E ESTRANGEIRAS

CASA ALVES RIBEIRO

VALDEMAR NEVES ALVES RIBEIRO

RUA 19 N.º 294 TEL. 720075 APARTADO 128 4502 ESPINHO

Gabinete de Radiologia de Espinho

DR. J. NUNES DE MATOS
DR.ª MARIA DO CARMO VASCONCELOS

Médios especialistas — Raios X e Ecografia

Consultório: Rua 20 n.º 1436 r/c Dt.º • Telef. 721975

Horário: das 9 às 18h30

EMPREGADA DE ESCRITÓRIO

Pretende-se para serviço de expediente, arquivo e telefone.

Dá-se preferência c/ conhecimentos de contabilidade e informática.

Resposta ao Apartado 522 - 4506 ESPINHO Codex

EMPREGADA DOMÉSTICA

PRECISA-SE

Com mais de 40 anos.

Das 9 às 14 de 2.ª a sábado c/ almoço.

Falar telef: 72 01 74 ou Rua 18 n.º 822 (tarde)

Boalã

MALHAS E ACESSÓRIOS
DE MODA ITALIANA

RUA 14, N.º 647 * TELEF. 722191
4500 ESPINHO

FRUTARIA FRESITA

Lígia M. Pereira

Deseja a todos os Clientes e Amigos

Próspero Ano Novo

RUA 32 N.º 633 - ☎ 728168
4500 ESPINHO

Conversas de rua em fim-de-ano

"TEMOS DE APRENDER A SER PORTUGUESES ANTES DE NOS AFIRMARMOS COMO TAL"

No ano passado, também por esta altura, saímos à rua a questionar as pessoas sobre acontecimentos mundiais, nacionais e locais que, por alguma forma, as tivessem sensibilizado. Foi, então, fácil chegar à fala com cerca de uma dúzia de transeuntes, que fomos encontrando pelo caminho.

Este ano tentámos uma estratégia diferente. Colocámo-nos próximo à nossa redacção e esperámos pelas pessoas. Não deu certo. Primeiro, porque era segunda-feira e todo o mundo que passava se afadigava em chegar àquele local de venda e, os poucos que cederam o passo, mostraram-se-nos tão "falhos" de ideias, que, nem questionando e insistindo conseguíamos alguma resposta objectiva. E em segundo lugar, as pessoas apresentaram-se dominadas por outras preocupações, quotidianas ou da quadra e não se mostra-

ram nada predispostas ao diálogo.

Assim, interrompemos o nosso trabalho e voltámos no dia seguinte, procurando, então pessoas mais ou menos conhecidas. Mas ficámo-nos só por duas questões: uma sobre o Mundo e outra sobre o País.

Pretendíamos que recordassem coisas boas e coisas más. Muitos quase se limitaram às más e outros valeram-se das suas experiências profissionais.

De tudo um pouco se conversou.

"A DESERTIFICAÇÃO DO QUÉNIA É ASSUSTADORA"

Alberto Antunes é, de profissão, guia turístico e conhece bem as "quatro partidas" do Mundo. Começou por referir o que aconteceu noutro ano, o "massacre" na praça de Tienamen, na China,



ALBERTO ANTUNES: "O nosso serviço de saúde está muito burocratizado"



MARIA DE LURDES TAVARES NOGUEIRA: "Espinho está a progredir e a valorizar-se"

reflectiu e começou:

Isso já não foi este ano... Desligue lá um bocadinho a ver se me lembro... por onde é que eu andei? Ah! Já sei. No Quénia... o caso do Quénia, que está cada vez a ficar mais desertificado.

Há dez anos que vou ao Quénia e cada vez mais vejo a desertificação a avançar. *Dantes, aqueles parques naturais era só verde, animais selvagens, uma beleza. Agora é uma tristeza!*

E devido...

Não sei, talvez condições climáticas, falta de chuva. Principalmente falta de chuva, mas não é só no Quénia. Acontece o mesmo noutros países de África que tenho visitado em turismo. A deserti-

ficção avança por todos os lados e isso é mau para as populações.

Do que vi pelo Mundo, esta foi uma impressão negativa que retive.



NUNO PIMENTA: "Portugal ainda tem de aprender muito a nível de educação interna"

E agradável, positiva?

Desligue lá um bocadinho e deixe-me pensar... A Eurodisney nos arredores de Paris! Muito mais pequeno que a Disneylândia mas um pouco dos Estados Unidos dentro de França, que os franceses não aceitam.

Fale-nos agora de Portugal.

Talvez por causa da minha vida profissional, considera o nosso Minho fabuloso...

Como o Antunes teimava em desviar-se para as suas vivências profissionais, deixámos de insistir e acabámos por o deixar contar uma passagem em que ele evidencia, por contradição, um aspecto menos bom da vida portuguesa:

Estive com um grupo de portugueses na Holanda e uma senhora tropeçou dentro do seu quarto, partiu um pulso e teve de ser socorrida num hospital local. Foi radiografada e tratada e só no fim é que lhe perguntaram se tinha seguro. Não tinha e acabou por deixar o nome e a morada.

Tudo fácil e simples.

E isso quer dizer...

Quer dizer que cá em Portugal, primeiro pedem-lhe o cartão da Caixa, o BI, etc, a pessoa fica aquele tempo a sofrer e não é logo atendida. O nosso serviço de Saúde - em apoio aos turistas ou aos nacionais - está muito burocratizado.

"FALOU-SE TÃO MAL DO PALÁCIO DA JUSTIÇA..."

Acontecimentos mundiais... impressiona-me a instabilidade em Angola, a guerra na Jugoslávia, aquelas crianças, meu Deus! E tantas outras coisas tristes que vão por esse mundo fora... - começou a senhora Maria de Lurdes, que interrompemos no seu caminho.

Então nada de bom vai pelo Mundo?

Coisas boas... deixe cá ver... pois não, não será tudo mau! Já estou a ver uma coisa positiva. Foi a disponibilidade que manifestámos para receber aqueles miúdos da Bósnia.

Foi uma coisa ótima que muito me sensibilizou.

E sobre acontecimentos nacionais, que é que deseja recordar?

pessoas têm de falarem mal por tudo e por nada, como por exemplo... olhe ali... o Palácio



ROSA CAPELA, mãe de EDUARDO CAPELA: "E ter... Não é só U"

da Justiça! Falou-se tão mal agora a gente vê uma bonita obra.

Espinho está a progredir e a valorizar-se, não tenhamos dúvidas.

Não era de Espinho que queríamos falar mas não enjeitamos esta espontaneidade.

"PRIMEIRO TEMOS DE APRENDER A SER PORTUGUESES"

Não foi por acaso que debatem o Nuno Pimenta. Frequentou a escola onde, pessoalmente, leccionámos mais de 30 anos e temo-lo visto muito «metido», também, na política. Imaginámo-lo actualizado:

-Há acontecimentos mundiais de 1992 que me impressionaram tanto pela negativa como pela positiva. Dos primeiros lembro a guerra na Jugoslávia, os acontecimentos em Luanda, que dizem muito respeito a Portugal e o problema, que, pelos vistos se vai manter por muito mais tempo, que é o caso de Timor.

Um acontecimento que eu considero positivo foi a recente intervenção na Somália. Até que enfim, a ONU, que se tem manifestado totalmente inoperante em muitas questões, mostrou activa e eficiente no socorro que está a levar àquele martirizado povo do chama-



ALCINO BRANDÃO: "O desemprego está a aumentar, mas há muita gente que não quer trabalhar"



Deseja a todos os Clientes e Amigos o Ano de 1993 cheio de sucesso

Rua 18 N.ºs 491, 493 - 4500 ESPINHO - Telef. 725431

...SER PORTUGUESES ...OS COMO EUROPEUS"

de falarem mal
nada, como por
e ali...o Palácio

do «corno de África».
E de Portugal...
Um aspecto muito negati-

me tivesse marcado, mas a
verdade é que nos damos
conta, mais depressa das coi-



ROSA CAPELA: "É tempo de o ensino começar a ser visto a partir da base. Não é só Universidade!"

mãe de EDUARDA

u-se tão mal
é uma bonita
a progredir
ão tenhamos
Espinho que
as não enjei-
neidade.

vo...Quero dizer: Portugal ain-
da tem que aprender muito a
nível de educação inter-
na...como é que eu hei-de
explicar...os portugueses ain-
da têm muito que aprender
para se considerarem euro-

sas más que das boas.

Fale-nos de Portugal...

Um acontecimento em que
muitos depositam grandes es-
peranças é no tratado de
Maastricht. Eu também espero
que seja bom para Portugal



MARIA JOSÉ BRANDÃO: "Timor? Penso que estamos a chorar lágrimas de crocodilo"

E a filha:-A guerra na Ju-
goslândia é uma coisa terrível,
uma destruição massiva e
desumana de pessoas e patri-
mónio histórico-cultural in-
substituível

E a Rosa Capela:-Há uma
grande falta de entendimento
entre os povos da região, além
de inegáveis conflitos religio-
sos.

E continuou:-Um aconteci-
mento de que me parece ser de
esperar bons resultados é do
tratado da União Europeia e de
Maastricht.

E só nosso, cá de Portugal o
que é que entendeis como posi-
tivo ou negativo?

É indiscutível que o país
tem registado um desenvolvi-
mento muito significativo...

Também acho -continuou a
Eduarda - mas há muitos as-
pectos negativos ao nível de
infraestruturas, pessoas que
viverem em condições precá-
rias, em bairros de lata...há
pessoas que vivem mal. E na
Saúde. É preciso que o próxi-
mo ano traga grandes melho-



MÁRCIA MOREIRA e CARLA MANUELA, falaram-nos do Tratado de Maastricht e do "caso" da Bósnia

rias a nível de assistência
médica a todas as pessoas. É
preciso que os médicos se
desloquem para o interior,
para a serra, como os profes-
sores.

Concluiu a mãe:-Também
acho e por falar em profes-
sores é tempo de o Ensino
começar a ser visto com mais

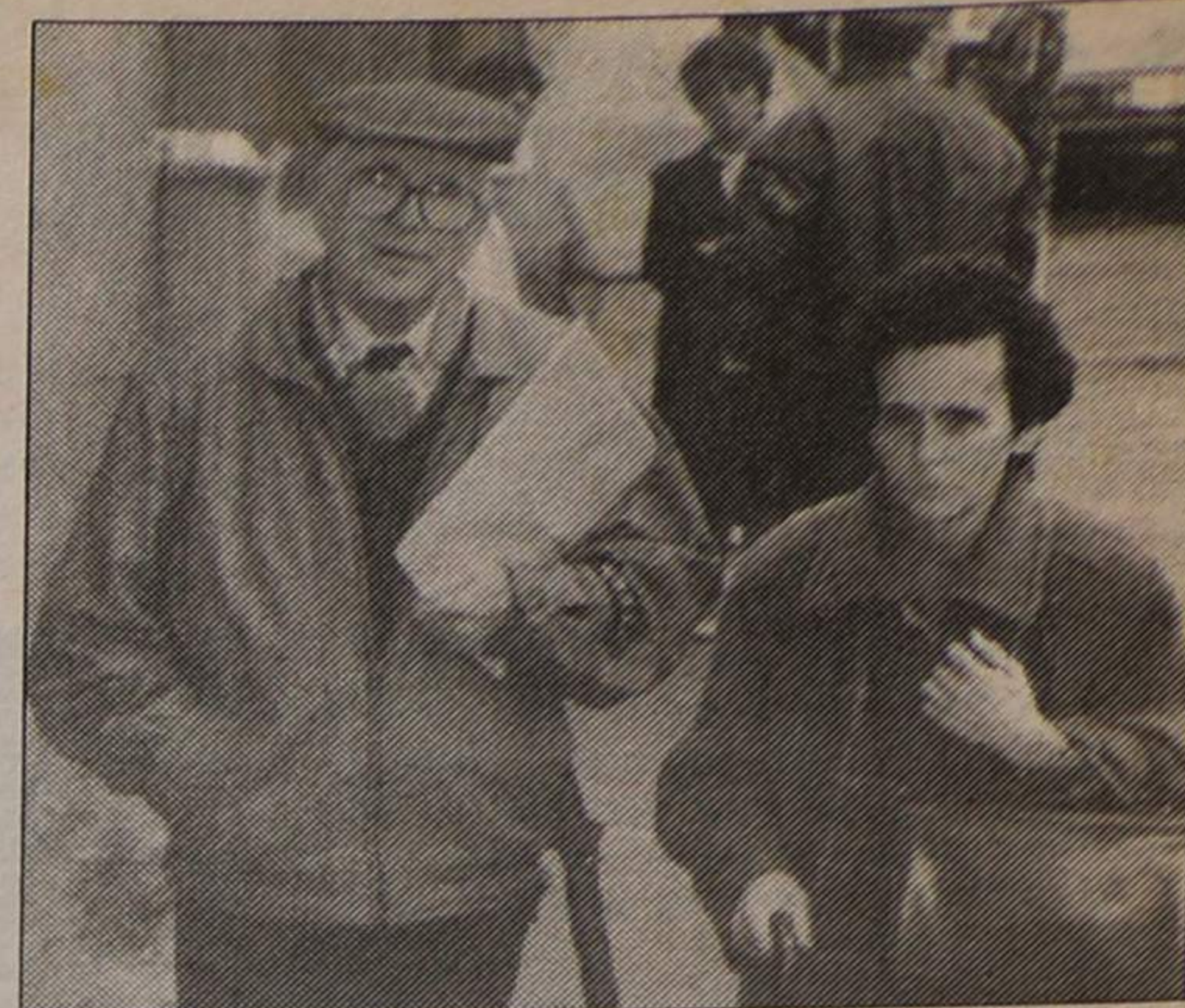

JOÃO LOPES e TERESA LOPES consideram positiva a reforma do ensino

atenção a partir da base, isto é,
da Escola Primária. Não é só
Universidade!

**"OS JOVENS PRECISAM
DE ESTAR BEM PREPARADOS
PARA ENFRENTAR
AS DIFICULDADES"**

O António G. da Silva, o
Toninho enfermeiro, atendeu-
nos com uma brincadeira:-Acon-

dificuldades que se lhes apre-
sentam. A «sida» é a peste do
século, a hepatite B, uma
infecta-contagiosa terrível...

A nível mundial as coisas
más e nefastas são tantas, que
as boas até nem se notam e
um indivíduo não tem, por
vezes, vontade de recordar.
Veja só a fome que grassa em
toda a África, nomeadamente
na Somália...!?

E quanto a Portugal, que tem
para recordar?

Houve uns melhoramen-
tos, fizeram-se umas auto-es-
tradas, há mais estabilidade, a
qualidade de vida é melhor
mas para os doentes as difi-
culdades são maiores com a
imposição das taxas modera-
doras para a consulta para o
raio X, para o electrocardiogra-
ma, para a análise, para a
fiseoterapia...Tudo isso e
quando se trata de um refor-

mado...
E concluiu:-Pode ser que
para o ano seja melhor, mas
há muita falta de humaniza-
ção...No dia a dia é que as
pessoas deviam dar as mãos,
fazer o melhor que pudessem
pelo próximo...Com outras
mentalidades até era possível
o Natal todos os dias!

**"PELOS VISTOS ANDA TUDO
MUITO SATISFEITO..."**

Foi muito pouco comunicati-
va a Maria José...O ano de 1992

OS
"ESES"

caso que dete-
Pimenta. Fre-
cola onde
reccionamos
temo-lo visto
também, na
o-lo actualiza-



ANTÓNIO GOMES DA SILVA: "Sida é a peste do século e hepatite B é coisa terrível"

mentos mun-
me empre-
ela negativa
va. Dos pri-
a guerra na
contecimen-
que dizem

peus. Não chegam os trata-
dos. Primeiro temos de
aprender a ser portugueses
antes de nos afirmarmos co-
mo europeus.

Um aspecto, realmente,
positivo é a presença, cada
vez notável de Portugal na
Europa. Apesar de país peque-
no, a nossa presença na Euro-
pa é cada vez mais relevante.

**"DAMO-NOS,
MAIS DEPRESSA,
CONTA DAS COISAS MÁS"**

Desastres, cataclismos, o
sofrimento humano e animal
falam muito à sensibilidade de
Alcino Brandão:

Impressionam-me sempre
as vítimas, mesmo que sejam
animais. Sou incapaz de assis-
tir ao sofrimento de um animal.

Acontecimentos negativos
pelo Mundo...são desastres
ecológicos, desastres natu-
rais, cataclismos...Felizmente
durante o ano de 1992 não se
registou assim nada de vulto a
não ser a habitual poluição do
mar por nafta dos petroleiros.

Acontecimentos positivos,
coisas boas que tenham acon-
tecido, não me tenho aperce-
bido de qualquer evento que

mas continuo de pé atrás.
Estou um pouco como
S.Tomé...

Problemas sérios estão a
aparecer nível social. O de-
semprego está a aumentar e
isso é uma situação preocu-
pante, embora eu acredite que
há muita gente que não quer
trabalhar.

Um homem preocupado, o
Alcino?

Preocupado mas com fé no
futuro. Por exemplo, eu tenho
fé que no próximo ano haja
menos fome, esse terrível fla-
gelo da Humanidade. Assim
tenham os homens vontade
de resolver esse problema!

**"SÃO PREOCUPANTES
A SAÚDE E A FALTA
DE ALOJAMENTO"**

Não foi só com Rosa Capela
que conversámos. Foi com ela e
com a filha, Eduarda Capela, que
a acompanhava. Falou uma, falou
outra, numa significativa conso-
nância.

Começámos pelas coisas do
Mundo.

-Agora, assim de repente -
começou a mãe - ...deixe-me
pensar...



CAIXA DE CRÉDITO AGRÍCOLA MÚTUA DE ESPINHO

*Agradece a todos os sócios e clientes a atenção
e a preferência dispensadas
e deseja-lhes um Ano Novo muito próspero.*

A Direcção e os Funcionários

CONVERSAS DE RUA EM FIM-DE-ANO

"NÓS, ADOLESCENTES, PRECISÁVAMOS DE MAIS APOIO DA SOCIEDADE"

Encontrámo-las a passear e a conversar. Problemas dos jovens.

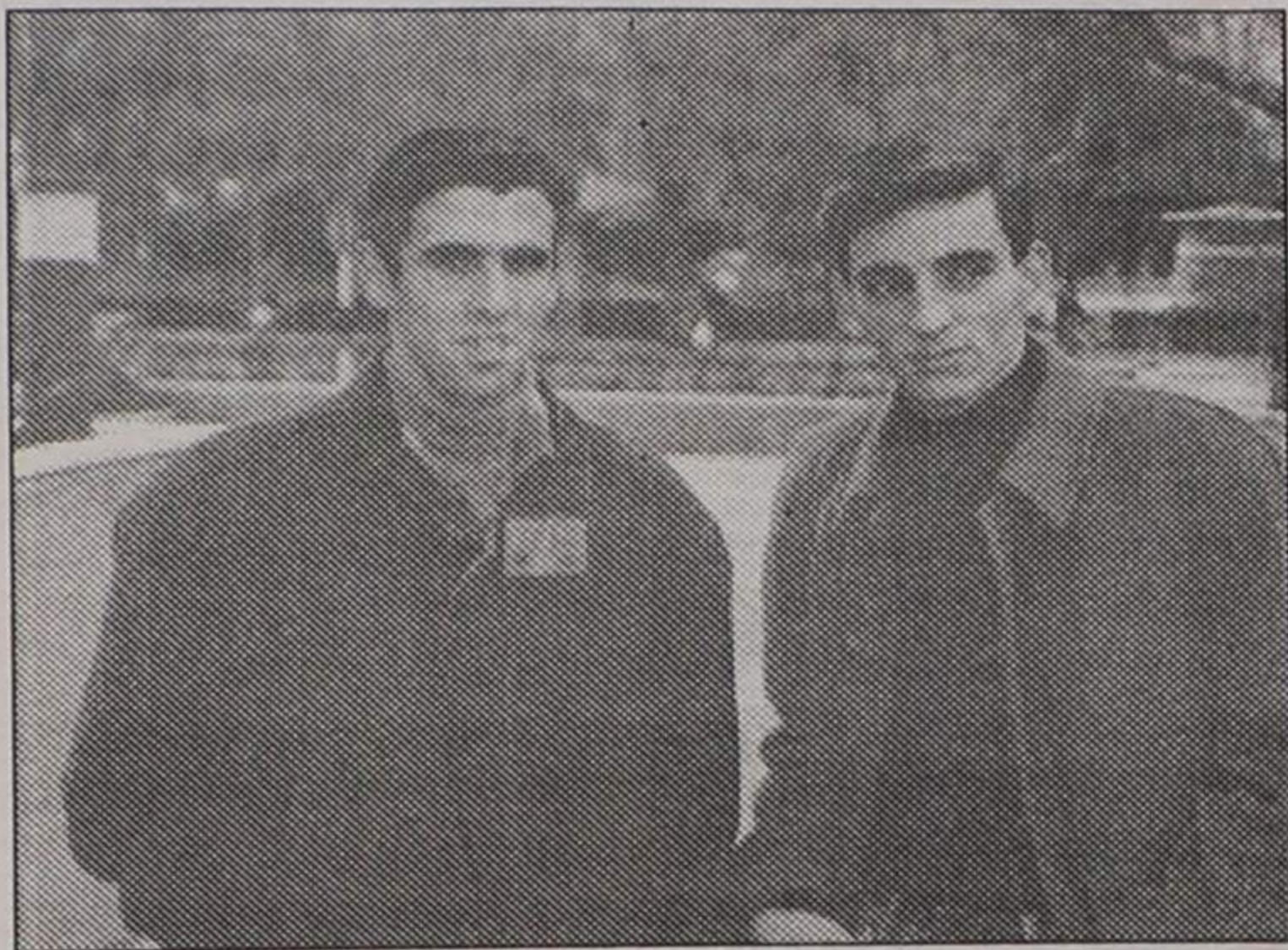

CARLOS MANUEL e JOSÉ LUÍS vêem o mundo de cores diferentes

São estudantes do secundário e frequentam escolas de Espinho. A Márcia está numa área ligada à Economia e daí que não nos espante que tenha começado pelo tratado de

Maastricht:

Acredito nos futuros bons resultados do tratado de Maastricht mas não duvido que vai provocar alterações profundas na nossa economia e não sei mesmo se estamos preparados. Portugal é um país subdesenvolvido e precisa de crescer, de um significativo salto qualitativo...Daí que aceite aquele tratado com algumas reticências...

-Eu concordo com Maastricht mas penso que não estamos suficientemente

que tratassem de nós.

Enquanto a Carla se limitava, praticamente, a concordar, confessando que não se recordava assim de nada importante a nível mundial, a Márcia ganhou fôlego e «despejou» os seus pensamentos:

...o problema de Timor que se agravou em fins de 1991 diz-nos muito. Somos todos irmãos e o sofrimento daquele povo afecta-nos. Embora o nosso país esteja aqui num cantinho somos muito sensíveis e às vezes sentimos mais o que se passa lá



ANA EMÍLIA: "Os jovens estão cada vez piores em se drogarem, fazer asneiras, não querer trabalhar..."

bem informadas - acrescentou a Carla.

-É isso mesmo.-continuou a amiga. Somos adolescentes, não somos entendidas e, por isso devíamos ter um apoio maior da sociedade, dos mais velhos. Apoio a nível social e na Escola; mais programas

fora do que cá. Por exemplo o caso da Bósnia. Os órfãos vieram para cá. As nossas famílias acolhera-nos e cá dentro temos tantos problemas...

Devíamos olhar mais pelos nossos...Acho que sou um bocadinho egoísta!

"IMPORTANTÉ... FOI A MINHA REFORMA DO ENSINO!"

Aliás trata-se de um casal de aposentados. O marido deixou a actividade profissional há uns bons anos e a esposa durante o corrente 92.

Começou o primeiro: Acontecimentos negativos e bem negativos verificaram-se recentemente em Angola, aquele genocídio, sobretudo em Luanda entre o MPLA e a UNITA.

-Uma tristeza - acrescentou a Teresa - é o que se vê na Somália, aquelas crianças cheias de fome...E concluiu pelos dois:

-De Portugal aspectos menos bons serão, por exemplo, o desemprego que começa a afligir tanta gente e, ainda o desentendimento social...mas, para mim, positivo foi a minha reforma do ensino!

"AS POSSIBILIDADES QUE ESTÃO A DAR AOS JOVENS"

- "VEJO TUDO PÉSSIMO..."

São dois amigos e colegas de Esmoriz, o Carlos Manuel e José Luís. A vida não corre, igualmente favorável, aos dois, daí que as cores com que vêem o Mundo sejam diferentes.

Começou o Carlos: -Mundialmente o que mais me impressionou foi o caso de Timor. Pouco se fez e um pouco mais de boa vontade das autoridades portuguesas poderia ter dado outros resultados.

E continuou: -falar de Portugal...bem, há coisas boas e coisas menos boas ou que ainda não vão bem.

Das primeiras vejo, por exemplo, as possibilidades que estão a dar aos jovens na procura do primeiro emprego. Falo por mim, claro! Mas há coisas que ainda não estão bem. A habitação para os jovens...e o ambiente. Estão à vista, próximas de nós, a barrinha de Esmoriz e a ria de Aveiro. É uma degradação terrível!

O José Luís foi muito parco em palavras: -De Timor não há palavras e é melhor nem falar...Por cá está tudo péssimo, habitação, desemprego...Para mim está tudo a correr mal!

"O MUNDO ESTÁ MELHOR QUE NO MEU TEMPO!"

Para a nossa última entrevista, a Ana Emília de S.Félix, pacatamente sentada num banco do parque João de Deus. Nos seus 75 anos de idade, o mundo resume-se, somente aos seus limitados horizontes, que a vida de muito trabalho não deu para mais. Está melhor para ela e cada vez pior por causa dos jovens. Mas deixemo-la falar:

-Olhe, eu não conheço nada do Mundo mas sei que está melhor que antigamente. Para a vista do que eu já passei...trabalhei 44 anos, andei aos «turnos» e a gente queria comer e o dinheiro não chegava! Para a vista do que eu passei dantes, estou rica, não me falta nada...

E terminou: -Ai o «mundo» está cada vez pior! Os jovens, como você vê estão cada vez piores em se drogarem, fazer asneiras, não querer trabalhar...

Para a Ana, primeira letra do alfabeto, um mar de rosas...e espinhos.

José Sampaio

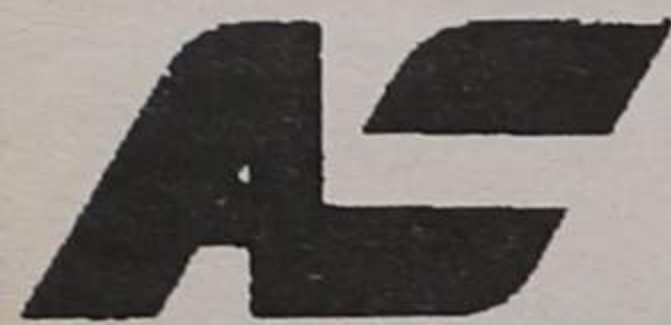

ALCIDÉS SOARES

Mediador Oficial de Seguros

ANÁLISE, PREVENÇÃO E GESTÃO DE RISCOS
SEGUROS PESSOAIS
COMERCIAIS E INDUSTRIAIS

Rua 19 N.º 1333 - Telefone 721486 - 4500 ESPINHO

FIRMA COMERCIAL PRETENDE

- 1 - Vendedores com ou sem carta de condução. Ambiciosos e jovens p/ o mercado local e regional.
- 2 - Jovens de ambos os sexos c/ interesse em serviços administrativos de preferência c/ conhecimentos em informática.

Resposta a este jornal ao n.º 15508



CASTRO & CASTRO, LDA.

TRANSFORMAÇÃO DE MATÉRIAS PLÁSTICAS

RUA 62, N.º 974 - APARTADO 12 - TELEF. 720197 - FAX 720197 - 4500 ESPINHO

Confeitaria Ponto Chic

(FABRICO PRÓPRIO)

Ângulo das Ruas 19 e 8
Telef.: 7311409
ESPINHO

Fabrico especial de BOLO-REI

Fornadas consecutivas

Confeccionado com frutas seleccionadas, miolo de noz, miolo de pinhão, miolo de amêndoa, uvas passas, etc.

Deseja à todos os seus Clientes e Amigos

um Próspero Ano Novo de 1993

Toda a variedade de frutos secos e cristalizados
Os mais doces presentes de Natal

NA RUA DA FONTE HÁ SOSSEGO POR ENQUANTO...

Na Rua da Fonte, em Anta, reina, para já, o sossego. Foi lá que deparámos com a fonte que afinal lhe dera o nome há 52 anos.

A água era muito boa, disse-nos um idoso que se encontrava sentado num dos terrenos anexos, só que agora, sem uso ou sêca, está completamente abandonada. Cres-

cem as ervas e as silvas, e por enquanto, ainda se vê o J.F.A. (Junta de Freguesia de Anta) e a data, 1940.

Descendo a rua da Fonte verifica-se a influência do progresso: uma ponte. Por cima, passa a variante à Estrada nº 109.

Dentro de muito pouco tempo, no ponto mais baixo desta

rua, ouvir-se-á o barulho do movimento de Porto-Aveiro, ou o inverso, com reflexos na Avenida 24, ago-

ra "Cidade de Vila Real que, naturalmente, ficará mais aliviada.

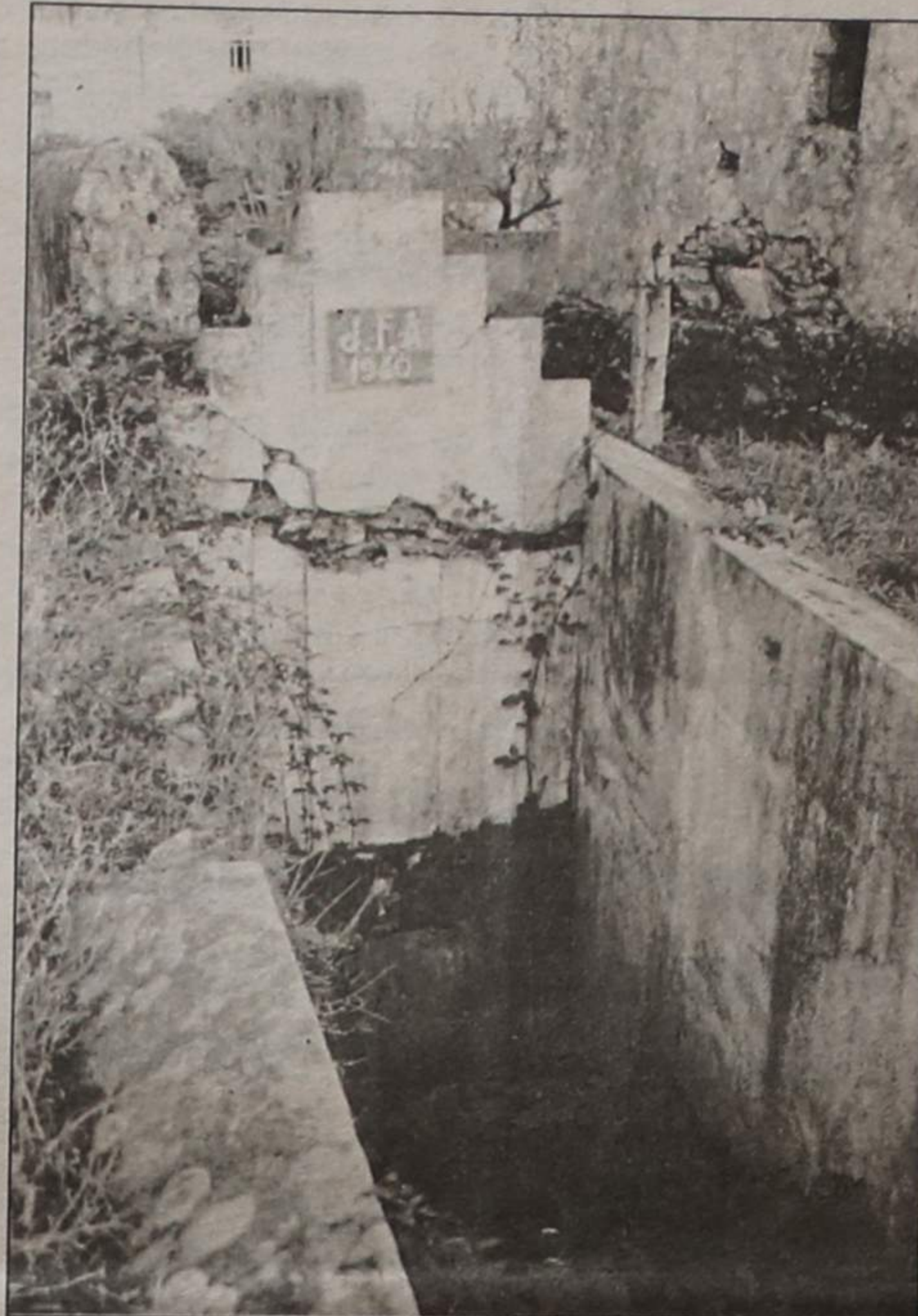
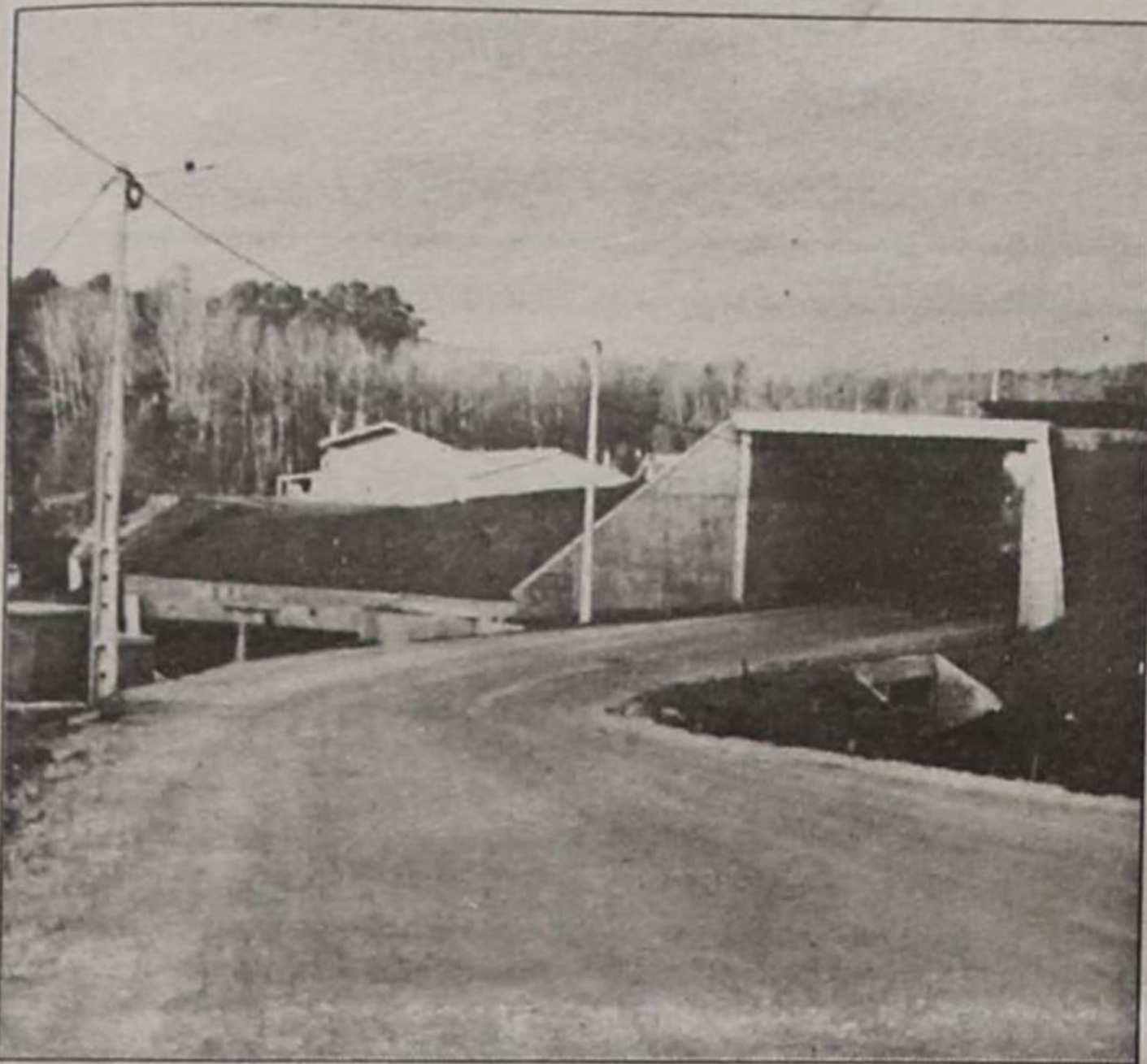

POSTAIS DE BOAS FESTAS DE PERTO E DE LONGE

Durante a quadra natalícia, recebemos inúmeros postais de boas-festas, contendo expressivos votos de felicidades. Foram mensagens de perto e de longe, enviadas por pessoas e instituições que mantêm com «Defesa de Espinho» e «EMPES» cordiais relações de amizade.

Aqui ficam algumas dessas mensagens que, sensibilizados, agradecemos e retribuimos:

Associação de Voleibol do Porto, Aero Clube da Costa Verde, Associação Humanitária dos Bombeiros Voluntários Espinhenses, Associação Humanitária dos Bombeiros Voluntários de Espinho, Associação de Patinagem do Porto, Associação de Futebol de Salão do Porto, Academia de Música e a Escola profissional de Música de Espinho, Aliança Seguradora, Associação Águias de Paramos, Agência Internacional de Comunicação, António Alves de Oliveira (Rio de Janeiro), Aquiles Pinto Loureiro, Américo Freitas, Aníbal Oliveira, Alexandra Santos (Publimédia), António Lourenço de Sousa Lobato (Publimédia), Banco Internacional de Crédito, Câmara Municipal de Espinho (presidente Romeu Vitó), Centro Social Cultural e Desportivo dos Trabalhadores da Câmara Municipal de Espinho, Câmara Municipal de Aveiro (presidente), «Correio da Manhã», Centro de Recreio Popular S. Félix da Marinha, Cenjor, Coutos LDA, Câmara Municipal de Castelo de Paiva, Coordenação Concelhia da Extensão Educativa de Espinho, Cerciespinho, Centro Tecnológico das Indústrias de Madeira e Mobiliário, Carlos Alberto Franco de Oliveira (Publimédia), Digigraf, Direcção Regional da Agricultura de Entre Douro e Minho, Direcção-Geral do Serviço de Estrangeiros e Fronteiras, Fernando Meneses, Hospital Distrital de Espinho, Infantário Jardim de Infância Costa Verde, Junta de Freguesia de Espinho, Lufthansa, Legião da Boa Vontade, Luisa Diniz (RJM), Manuel Sá Monteiro (TAP Air Portugal), Medimago, Mensagem, Nikken Europa, Noviprel, Nova Filarmonia Portuguesa, arquitecto Nuno Lacerda Lopes, Novasemente Grupo Desportivo, Núcleo Regional de Espinho da Liga dos Combatentes, Polícia de Segurança Pública (comandante Distrital de Aveiro), Manuel Bastião Novo (comandante da Polícia de Segurança Pública de Espinho), Rosa Maria Albernaz (Partido Socialista - Espinho), Publimédia, Romeu Vitó (presidente da Câmara Municipal de Espinho), Ramiro Relvas, Rancho Folclórico S. Tiago de Silvalde, Rio Largo Clube de Espinho, Spinus, Solverde (Conselho de Administração), Veloso e Troca LDA.

TALHO D'ANTA

DE

Licínio Henriques da Silva

**VENDA DE CARNE
DE TODAS AS QUALIDADES**

Desejamos a todos os nossos estimados clientes

PRÓSPERO ANO NOVO

Estabelecimento:

R. 32, N.º 619
4500 ESPINHO
Telef. 723827

Residência:

R. de S. Cristóvão Anta
Telef. 723249
4500 ESPINHO

EDIFÍCIOS JUNCAL

UM CONVITE
AO BOM
GOSTO

T1+1 - T2 - T3 - T4

C/ GARAGEM
ESTABELECIMENTOS
C/ ARMAZÉM

PRONTO a HABITAR

Visite no local
Todos os dias

COMERCIALIZAÇÃO
CONSTRUÇÃO

SOALTER Rua 16, n.º 650 - r/c
E S P I N H O 720019

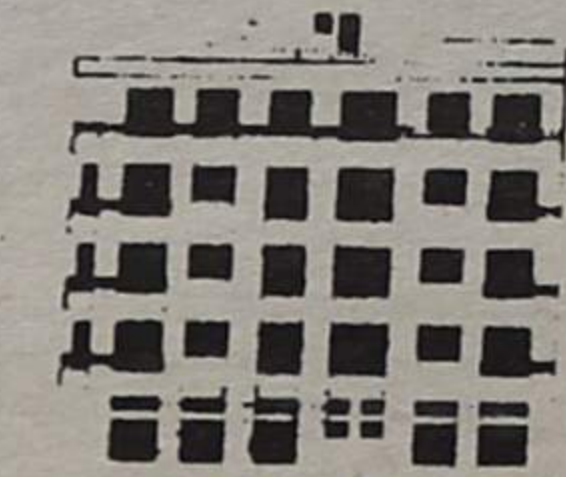

MÉDICOS DENTISTAS

**JORGE FERREIRA
BRUNO MORRIS**

SAMS, ADSE, CGD

Telefone, 728693

Edifício S. Pedro - Sala W - Rua 23, n.º 174

ALCATIFAS PETRÓLEO

IMPORT — EXPORT

Os maiores em Alcatifas, Tapeçarias e Decorações

FÁBRICA: SOUTO - SILVALDE - ESPINHO

FILIAIS:

Estrada Rodovia (Via Bom Jesus-Chaves)
Junto à Univ. do Minho (Escolas Gulbenkian) - 4700 BRAGA - Tel. (053) 76371

Rua S. Gonçalo, n.º 877 (Esq. da Avenida de Londres n.º 550)
4800 GUIMARÃES - (Em frente ao Estádio Municipal) - Tel. (053) 413951

Rua D. Afonso Henriques, 1553
4445 MAIA - Telefone, (02) 9716560

Rua Costa Cabral n.º 1964
PORTO

Av. N.ª S.ª da Hora n.º 95 - S.ª da Hora
4450 MATOSINHOS - Telefone, (02) 9515940

Rua do Brasil, 302-A
3000 COIMBRA - Em frente ao Estádio Municipal - Telefone, (039) 715643

Rua do Brasil, 300
3000 COIMBRA - Telefone, (039) 715643 - (CORTINADOS)

Rua Serpa Pinto, 2 - (Frente ao Largo Infanteria Sete)
2400 LEIRIA - Telefone, (0044) 35602

Rua das Portas S.ª do Antão, 136-138
1100 LISBOA - (Largo da Anunciada) - Telefone, (01) 3472443

Av. Grão Vasco, 56
1500 BENFICA - Telefone, (01) 705453

Estrada Nacional 125 - Arneiro
8000 FARO - Telefone, (0089) 816021

Rua Almirante Reis, 118-122
8700 OLHÃO - Telefone, (0089) 714820

Estrada Nacional 125 - Parchal
PORTIMÃO - Telefone, (0082) 24873

Sede: Monte - Paramos — 4500 ESPINHO - Portugal

Telefones: 723370 - 725378 — Telex: 28315 ALCIMP BP — Telefax: 725378

«Defesa de Espinho» - 3170 - 1992-12-30

MINISTÉRIO DAS FINANÇAS REPARTIÇÃO DE FINANÇAS DO CONCELHO DE ESPINHO **ANÚNCIO**

Execuções Fiscais
Proc.º n.º 000347.6/92.

JOSÉ ROCHA DE OLIVEIRA, Chefe de Reparti-
ção de Finanças do Concelho de Espinho:

Faz saber que no dia 26 do próximo mês de
Janeiro/93, pelas 10 horas, nesta Reparti-
ção de Finanças, se há-de proceder à venda por proposta
em carta fechada, dos bens abaixo mencionados,
penhorados a ANTONIO FÉLIX DE ALMEIDA, LDA.,
residente em Cassufas-Anta, Espinho, para paga-
mento da importância de 1.377.559\$00, proveniente
de I.V.A. dos anos de 1988 e 1989.

BENS PENHORADOS

- 1.º - 4 tornos de bancada, valor global 56.000\$00.
- 2.º - Uma máquina de corte, valor de 29.776\$00.
- 3.º - Uma máquina de soldar, marca Viscat, valor
119.170\$00.
- 4.º - Um esmerilador de bancada, valor 26.600\$00.
- 5.º - Ferramentas diversas (brocas e fusos), valor
299.239\$00.
- 6.º - Porta-piças, marca Ballunlb, valor 36.650\$00.
- 7.º - Uma máquina de calcular, valor 6.897\$00.
- 8.º - Uma máquina de calcular, valor 25.641\$00.
- 9.º - Uma máquina de escrever, valor de
156.750\$00.
- 10.º - Um computador, marca Amstrad, valor de
316.900\$00.
- 11.º - Um estabilizador de corrente, valor de
30.172\$00.
- 12.º - Uma impressora DNP 400, valor 79.000\$00.
- 13.º - Dois estiradores, marca Molim, valor
140.000\$00.
- 14.º - Um conjunto de covetes Roting, valor
16.379\$00.
- 15.º - Uma secretária, valor de 18.150\$00.
- 16.º - Uma cadeira giratória, valor 10.319\$00.
- 17.º - Um painel estante, valor de 14.336\$00.
- 18.º - Uma cadeira estirador, valor de 8.462\$00.
- 19.º - Uma cadeira, valor de 3.846\$00.
- 20.º - Duas secretárias, valor global de 36.499\$00.
- 21.º - Um armário, valor de 23.958\$00.
- 22.º - Uma cadeira e um maple, valor global de
34.336\$00.
- 23.º - Uma mesa, valor de 7.468\$00.
- 24.º - Uma máquina de corte, valor de 29.776\$00.
- 25.º - Um aparelho de corte, marca Plasna, valor
de 152.000\$00.
- 26.º - Uma guilhotina, marca Pedinglans, valor de
20.290\$00.
- 27.º - Uma prensa hidráulica, valor de 89.117\$00.
- 28.º - Duas bancadas de trabalho, valor global de
874.000\$00.
- 29.º - Um conjunto de soldadura, valor de
28.710\$00.
- 30.º - Um candeeiro estirador, valor de 4.291\$00.
- 31.º - Uma secretária, valor de 24.103\$00.
- 32.º - Uma ponte rolante eléctrica, marca Dewag,
valor 3.000.000\$00.

OS BENS VÃO À VENDA POR 70% DOS VALORES INDICADOS

A abertura das propostas far-se-á no dia e hora
referidos, pelo que as mesmas terão de ser apresen-
tadas nesta Repartição de Finanças até aquela hora,
identificando exteriormente o número do processo
executivo.

É fiel depositário - ANTONIO FÉLIX DE ALMEIDA,
residente em Cassufas-Anta, Espinho, o qual mos-
trará os bens penhorados a quem esteja interessado,
nas condições previstas e a estabelecer, conforme
art.º 891.º do Código de Processo Civil. - A venda dos
bens está sujeita a I.V.A.

São citados os credores desconhecidos, bem
como os sucessores dos credores preferentes, para
deduzirem os seus direitos querendo, cujos créditos
gozem de garantia real sobre os bens penhorados.

Repartição de Finanças do Concelho de Espinho,
18 de Novembro 1992.

O Chefe da Repartição de Finanças,
José Rocha de Oliveira

O Escrivão,
(Assinatura ilegível)

«Defesa de Espinho» - 3170 - 1992-12-30

MINISTÉRIO DAS FINANÇAS REPARTIÇÃO DE FINANÇAS DO CONCELHO DE ESPINHO **ANÚNCIO**

Execuções Fiscais — Proc.º n.º 001293.9/92.

JOSÉ ROCHA DE OLIVEIRA, Chefe de Reparti-
ção de Finanças do Concelho de Espinho:

Faz saber que no dia 25 do próximo mês de
Janeiro/93, pelas 10 horas, nesta Repartição de
Finanças, se há-de proceder à venda por proposta
em carta fechada, dos bens abaixo mencionados,
penhorados a HORTA BRIOSO & C.ª, Ld.ª, residen-
te em Rua 14, N.º 1244, Espinho, para pagamento da
Importância de 1.451 480\$00, proveniente de I.V.A.
do ano de 1990 e 1991.

BENS PENHORADOS

- 1.º - Uma máquina de preparar liaça, eléctrica, c/
motor incorporado, marca Tramagal, valor -
900.000\$00.
 - 2.º - Uma máquina de calibrar liaça e junco,
eléctrica, c/ motor incorporado, marca Tramagal,
valor de 1.200.000\$00.
- Os bens vão à venda por 70% dos valores indica-
dos.
A abertura das propostas far-se-á no dia e hora

referida, pelo que as mesmas terão de ser apresen-
tadas nesta Repartição de Finanças até aquela
hora, identificando exteriormente o número do pro-
cesso executivo.

É fiel depositário - ORLINDO HORTA BRIOSO,
residente na Rua 12, N.º 1245, Espinho, o qual
mostrará os bens penhorados a quem esteja inte-
ressado, nas condições previstas e a estabelecer,
conforme art.º 891.º do Código de Processo Civil. -
A venda dos bens está sujeita a I.V.A.

São citados os credores desconhecidos, bem
como os sucessores dos credores preferentes, para
deduzirem os seus direitos querendo, cujos créditos
gozem de garantia real sobre os bens penhorados.

Repartição de Finanças do Concelho de Espinho.

O Chefe da Repartição de Finanças,
José Rocha de Oliveira

O Escrivão,
(Assinatura ilegível)

«Defesa de Espinho» - 3170 - 1992-12-30

MINISTÉRIO DAS FINANÇAS REPARTIÇÃO DE FINANÇAS DO CONCELHO DE ESPINHO **ANÚNCIO**

Execuções Fiscais
Proc.º n.º 100434.4/92 - Aps.

JOSÉ ROCHA DE OLIVEIRA, Chefe de Reparti-
ção de Finanças do Concelho de Espinho:

Faz saber que no dia 26 do próximo mês de Janeiro/
93, pelas 10 horas, nesta Repartição de Finanças, se
há-de proceder à venda por proposta em carta fecha-
da, dos bens abaixo mencionados, penhorados a
MANUEL PEREIRA FONTES, S.A., residente em Ma-
rinha - Silvalde, Espinho, para pagamento da importân-
cia de 92.581.187\$00, proveniente de Centro Regional
de Segurança Social de Aveiro.

BENS PENHORADOS

- 1.º - 26 teares mecânicos, marca Plattbros & C.ª, Ld.ª
- Ascinister Carpetloon, de fabrico de tapetes, em
bom estado de conservação, no valor global de
150.000.000\$00 (cento e cinquenta mil contos).
- 2.º - Um tear mecânico Axmistr, de 3,650 m., valor
3.000.000\$00.
- 3.º - Dois teares mecânicos de 2,750 Axmister, no valor
global de 5.500.000\$00.
- 4.º - Um tear Axmister mecânico, de 2 m, valor de
2.500.000\$00.

OS BENS VÃO À VENDA POR 70% DOS VALORES INDICADOS

A abertura das propostas far-se-á no dia e hora
referidos, pelo que as mesmas terão de ser apresen-
tadas nesta Repartição de Finanças até aquela hora,
identificando exteriormente o número do processo
executivo.

É fiel depositário - Roswitha Maute, residente em
Rua Duarte Barbosa, 224-5.ª-B - 4100 Porto, o qual
mostrará os bens penhorados a quem esteja interessa-
do, nas condições previstas e a estabelecer, conforme
art.º 891.º do Código de Processo Civil. - A venda dos
bens está sujeita a I.V.A.

São citados os credores desconhecidos, bem como
os sucessores dos credores preferentes, para deduzi-
rem os seus direitos querendo, cujos créditos gozem de
garantia real sobre os bens penhorados.

Repartição de Finanças do Concelho de Espinho, 30
de Novembro 1992.

O Chefe da Repartição de Finanças,
José Rocha de Oliveira

O Escrivão,
(Assinatura ilegível)

«Defesa de Espinho» - 3170 - 1992-12-30

MINISTÉRIO DAS FINANÇAS REPARTIÇÃO DE FINANÇAS DO CONCELHO DE ESPINHO **ANÚNCIO**

Execuções Fiscais
Proc.º n.º 000344.1/92.

JOSÉ ROCHA DE OLIVEIRA, Chefe de Reparti-
ção de Finanças do Concelho de Espinho:

Faz saber que no dia 26 do próximo mês de Janeiro/93,
pelas 10 horas, nesta Repartição de Finanças, se há-de
proceder à venda por proposta em carta fechada, dos bens
abaixo mencionados, penhorados a ANTONIO FÉLIX DE
ALMEIDA, LDA., residente em Cassufas-Anta, Espinho,
para pagamento da importância de 1.317.635\$00, proveni-
ente de I.V.A. dos anos de 1989 e 1990.

BENS PENHORADOS

- 1.º - Um computador marca TOPIS, com disco duro de
200 MB no valor de 500.000\$00.
- 2.º - Uma máquina de corte e vinco, valor de 65.000\$00.
- 3.º - Duas rebarbadeiras, valor global 64.000\$00.
- 4.º - Um aparelho de soldar, valor de 30.100\$00.
- 5.º - Uma prensa marca Gerardi, valor 113.800\$00.
- 6.º - Um comparador marca Mitoloyo, valor 23.280\$00.
- 7.º - Um Kit de compressor, valor 40.000\$00.
- 8.º - Uma forja marca OLIVA, valor de 8.900\$00.
- 9.º - Uma grua marca CIATA, valor 141.340\$00.
- 10.º - Um nível de precisão m/300, valor 10.672\$00.
- 11.º - Uma fresa marca BIGUANI, valor de 204.000\$00.
- 12.º - Um moto-redutor, valor de 809.000\$00.

OS BENS VÃO À VENDA POR 70% DOS VALORES INDICADOS

A abertura das propostas far-se-á no dia e hora referi-
dos, pelo que as mesmas terão de ser apresentadas nesta
Repartição de Finanças até aquela hora, identificando
exteriormente o número do processo executivo.

É fiel depositário - ANTONIO FÉLIX DE ALMEIDA,
residente em Cassufas-Anta, Espinho, o qual mostrará os
bens penhorados a quem esteja interessado, nas condi-
ções previstas e a estabelecer, conforme art.º 891.º do
Código de Processo Civil. - A venda dos bens está sujeita
a I.V.A.

São citados os credores desconhecidos, bem como os
sucessores dos credores preferentes, para deduzirem os
seus direitos querendo, cujos créditos gozem de garantia
real sobre os bens penhorados.

Repartição de Finanças do Concelho de Espinho, 30 de
Novembro 1992.

O Chefe da Repartição de Finanças,
José Rocha de Oliveira

O Escrivão,
(Assinatura ilegível)

ESPINHO E A CORTESIA

É bastante aprazível deparar-se com a serenidade de pessoas de semblante privilegiado de bom humor, ou de quem por si já é composto de pura bondade e de boa disposição, que nos deleita com uma afabilidade de cariz às vezes bem elogiante.

Quanto de agradável se torna, ao entrarmos em qualquer estabelecimento, para obtermos algo de que necessitamos e deparamos logo com apreciável sorriso do (ou da) funcionário que nos atende com prontidão, não se enfastiando, nem mal humorado fica se a compra não for efectuada por não encontrarmos o que pretendíamos.

A "cortesia" é tão manifesta em casos análogos, que ao longo do tempo, vamos criando verdadeiras amizades, que tanto nos seduz em simpatias incomparáveis e admiráveis!

É bem manifesta também a verdade de quem faz atrair os compradores, são os próprios funcionários que a delicadeza que aplicam nos seus modos, repletos de boa vontade e estima pelo cliente, vão criando um maior negócio!

Também em algumas repartições públicas que frequento, vamos encontrar, por exemplo nos "Correios Gerais", desde o seu exemplar director aos funcionários servidores ao balcão, com a mais possível paciência e cortesia nos atendem, fornecendo todos os elementos necessários de que vamos necessitando, indiferentes tantas vezes, e com dignidade, a "vozes" pouco dig-

nas de algum público, que não se controla com a impaciência, fornecida por educação pouco cortez.

Estando eu ligada ao "Centro Médico", que muito frequente, é notório o desejo de bem atender tudo e todos, desde o tão simpático e bondoso pessoal da secretaria, repleto de atenções, passando todo este bom critério, às incansáveis enfermeiras e mais pessoal, que num rodopiar constante de tão boa vontade, não se poupam a sacrifícios para que tudo e todos sejam bem atendidos.

Aqui, aos esforços do corpo médico eficiente e pacientíssimo, oferece ao doente o seu melhor empenho, no alívio dos seus males, sacrificando por vezes algumas horas do seu descanso.

De grande valor e utilidade, é sem dúvida a nossa "Policlínica" que sempre pronta nos dá durante o dia médicos de especialidades várias, pelos quais somos com indiscutível bondade atendidos, e ainda a facilidade, durante toda a noite, esses mesmos serviços poderem ser requisitados de emergência, onde teremos um médico em nossas casas, prontamente e muito bondosamente a acudir-nos aos nossos males, que, sendo nós sócios, a visita é gratuita.

Também médicos particulares, que felizmente temos de várias especialidades, são por nós procurados e recebidos com as suas especiais atenções, acariando-nos com cortesia e paciência, que como seus clientes, nos vão aliviando às vezes de

grandes enfermidades, oferecendo-nos a melhor preocupação na nossa cura.

Agora, finalmente no nosso hospital, onde o dinâmico director o dirige com efficientíssimo interesse e rectidão, todo o seu pessoal merece os nossos parabéns e carinhosa estima, por não se poupar aos maiores sacrifícios, se necessários forem, para ajudar o doente a suportar melhor os seus padecimentos, com delicadeza e nobreza de sentimentos, fazendo parte desse amor ao próximo o Serviço de Urgência tão concorrido por vezes.

Todo o mais pessoal da secretaria e serviços anexos, é atencioso e sempre pronto a fornecer e a tratar, todos os elementos necessários, dentro do que nos for sendo preciso a eles recorrermos, numa muito atenciosa ajuda.

Esquecer não podemos as nossas farmácias, que com dedicação extrema, estão sempre atentas aos cuidados da responsabilidade que lhes cabe, para os seus clientes, em bem os servir, ou orientando na medicação fornecida, com cortesia e bem amáveis.

No Registo Civil, aonde me tenho deslocado, os interessados em documentos ou lógicas informações, nota-se uma brevidade, com delicadeza fornecida, pelos seus servidores.

Parabéns.

Dispostos a frequentar cafés, confeitarias, restaurantes e quejandos, inclusive os supermercados, é notório que toda a clientela é servida cortezmente, no interesse e carinho pelo

respeito que vão merecendo os seus frequentadores por os preferirem.

Até a própria humildade vareira, que nas ruas vende o seu peixe, buscado à praia, chama com carinhosas palavras a possível freguesa, que passando as ouve chamar: - "oh! querida, oh! amor compre, isto é uma riqueza, olhe qu'ê peixinho do nosso mar!..." Há nestas características prazer a tal "cortesia" que cativa e bem dispõe ouvirlas!

E vamos assim concretizando, que esta tão amada e formosa terra vareira, dá um grande exemplo de civismo, que é pouco vulgar em outros locais de grande nomeada!

Esta ditosa Espinho do presente que enobrece, nestas e noutras qualidades bem patentes a todos nós, não em rudes qualidades, mas que prima com todos os seus servidores, em ser uma Terra de envergadura, onde por vezes a quezília tenta afastar valores de merecidos elogios!

É evidente que por mais íntegros que sejam os seus alguns expostos valores, no seu interior não apareçam falhas, que também condenáveis, são de fácil desculpa para um povo que sabe reconhecer, que o acto de errar, é por natureza própria de todo o ser humano.

Todavia o grande amor que se nutre por uma tão ditosa, querida e afável cidade de tão belas tradições, merece a nossa "cortesia", amando-a cada vez mais!

Maria Helena Vasconcelos



Farmácia HIGIENE

Directora Técnica:
Maria do Rosário de Garcia Pinto Correia
FARMACÊUTICA

Rua 19, N.º 395 — Telef. 720320
4500 ESPINHO

Óptica de Espinho

ÓPTICA MÉDICA — LENTES DE CONTACTO

TÉCNICO ESPECIALIZADO

DAVID

EXECUÇÃO DE TODO O RECEITUÁRIO MÉDICO



LENTE DE CONTACTO C/ TRATAMENTO

FORNECEDOR OFICIAL DOS SERVIÇOS SOCIAIS

RUA 23, N.º 836 — TELEF. 726717
4500 ESPINHO

Óptica de Esmoriz

ÓPTICA MÉDICA — LENTES DE CONTACTO

EXECUÇÃO DE TODO O RECEITUÁRIO MÉDICO

LENTE DE CONTACTO

FORNECEDOR OFICIAL DOS SERVIÇOS SOCIAIS

Lugar da Vinha — 3885 ESMORIZ (Junto à Policlínica)

FUNERÁRIA DE VALADARES

DA

AGÊNCIA FUNERÁRIA

TRASLADAÇÕES NO PAÍS E PARA O ESTRANGEIRO

SERVIÇO PERMANENTE

☎ 762 36 38 / 762 22 23 / 711 99 25

ORNAMENTAÇÕES DE IGREJAS
PARA FESTIVIDADES RELIGIOSAS
CASAMENTOS E FUNERAIS

ALVES

& IRMÃO, LDA

AUTO-FÚNEBRES PRÓPRIOS

Sede: ALAMEDA DA REPÚBLICA, 574 A 604 — FRANCELOS — Gulpilhares
Filial: AV. ANTÓNIO COELHO MOREIRA, 52 — VALADARES • Delegação: RUA DELFIM DE LIMA — CANELAS

EXISTIMOS PARA O SERVIR MELHOR • AGRADECEMOS A VOSSA PREFERÊNCIA

VENDE-SE ESTABELECIMENTO

COM 66,3 M2 E ARRUMOS COM 8,10 M2

EDIFÍCIO PALMEIRAS

LOJA 3 - RUA 8 - ESPINHO

Contactar de 2.^a a 6.^a-feira das 9 às 12 e das 14 às 18 horas

Telefone: 721575

FÁBRICA DE MÁRMORES
E GRANITOS DA TABUAÇA

VITORINO LOPES DA CRUZ,
SUCRS., LDA.

LUGAR DE ESPINHO - S. FÉLIX DA MARINHA
VILA NOVA DE GAIA
APARTADO 205 - 4503 ESPINHO CODEX
TELEFONE 720565



FUNDADA EM 1897

RESTAURANTE

Engenho Velho

Belarmino Herculano Neves Ferreira

LAPA - S. PAIO DE OLEIROS
TELEF. 7649313 - 4535 LOUROSA



EQUICONTAS

FREITAS & FILHOS, LDA.

CONTABILIDADE E SEGUROS

RUA 14, N.º 648-1.º FRENTE - TELEF. 7311208
4500 ESPINHO

ELVIA



LA EQUITATIVA

SEGUROS DE TODOS OS RAMOS

MINILAB

Centro Comercial SOLVERDE 2

Av. 8, N.º 562-1.º • 4500 ESPINHO

A MAIS RECENTE TECNOLOGIA
EM FOTOS A CORES
REVELAÇÃO E IMPRESSÃO
EM 30 MINUTOS

DESEJA A TODOS OS SEUS
CLIENTES E AMIGOS
UM PRÓSPERO ANO NOVO

CENTENÁRIO DO "CANTAR DOS REIS" VAI SER COMEMORADO EM OVAR

O "Cantar dos Reis" mantém-se vivo em Ovar. Sendo uma tradição muito antiga, em que pequenos grupos de reiseiros, nas noites de 5 e 6 de Janeiro, com pandeiretas, violas e ferrinhos, percorriam as ruas da então vila vareira, lavando a mensagem de Paz e Esperança aos doentes, assim como aos reclusos e população em geral, continua de pé.

A partir de 1893, os grupos deram lugar às troupes, que com características próprias, inicialmente constituídas por homens e, mais recentemente, também mulheres, acompanhadas de violões, violinos e bandolins, transmitem e desejam as boas-festas, cantadas em três números - saudação, mensagem e agradecimento.

O "Cantar dos Reis" realiza-se em 6 de Janeiro, com início às 21 horas, na Escola Primária da Ponte Nova, seguindo-se a Escola da Oliveirinha e Externato de São Miguel.

O programa prossegue depois em diversos locais de cultura, encerrando pelas 24 horas na Associação Cultural e Recreativa da Ribeira.

ZENITE

ELECTRÓNICA

ASSISTÊNCIA TÉCNICA

TV - VÍDEO

RUA 18, N.º 825 - TELEFONE 720388
- ESPINHO -

J. ROCHA - ELECTRODOMÉSTICOS

OFERECE NA COMPRA DE UM AQUECEDOR A GÁS

(Garrafa - Gás - Redutor - Borracha e Braçadeiras)

MÓVEIS - ELECTRODOMÉSTICOS

PROJECTOS E MONTAGENS A GÁS COM CONTADOR

GALPGÁS

Rua 31, N.º 469 • Tels. 720325-720977 • Fax 7310436 • 4500 ESPINHO

COM GÁS ESTÁ A ECONOMIZAR



Compra e venda de Propriedades

NB NELSON BRAGA

Desejamos aos nossos
Clientes e Amigos
Festas Felizes

E QUE 1993 SEJA UM ANO CHEIO DE SUCESSOS

Rua das Ribeirinhas, 9
Telef. 7627570 • Fax 7626272

GULPILHARES - GAIA
4405 VALADARES

FILIAL: ESPINHO RUA 62 • TEL.: 728874 - 728774

RECAUCHUTAGEM

MONTEIRO

AGENTE OFICIAL:

CONTINENTAL - MICHELIN - FIRESTONE - GOODYEAR
SEMPERIT - UNIROYAL - MABOR - DUNLOP - KLEBER

SISTEMA A FRIO

PAL-TREAD

VENDAS DE GRIJÓ
APARTADO 27
4415 CARVALHOS

TELEFONES:
7640320
7643872



CASA SOUZÉ

TOTALMENTE REMODELADA

MANTEM A MESMA TRADIÇÃO

Trinças e Trinchetas
de todas as qualidades
e Modelos

Lãs e Materias p/ Arraiolos

Cristais • Louças

Artigos em Plástico

Completo sortido dos
Artigos de Vassouras
Escovas, Brochas,
Pinceis e Espanadores

Deseja a todos os Clientes e amigos
um PRÓSPERO ANO NOVO

José Fernandes de Souza, Herdeiros

Rua 19 n.os 325 a 333 - Telef. 720211 - 4500 ESPINHO

Preferir o artigo da marca «ZÉ-SOU» é ter a certeza de ficar bem servido

FIM-DE-SEMANA NA TELEVISÃO

CANAL 1

Quarta-feira

- 07.30 - Abertura
- 07.32 - Bom Dia
- 10.00 - Rua Sésamo (ep. 11)
- 10.30 - Loja de Ideias * As linhas com que se cose * Aprenda e decore
- 11.00 - Kelly (ep. 12)
- 11.30 - Isto é Magia
- 12.00 - Culinária
- 12.20 - Mico Preto (ep. 58)
- 13.00 - Jornal da Tarde
- 13.25 - Bolsa
- 13.35 - Gerações
- 13.55 - Paragem no Tempo (ep. 61)
- 14.25 - Ponto por Ponto
- 15.10 - Primeira Matinée: «O Doutor Apaixonado» (Doctor in Love)
- 16.40 - Rua Sésamo
- 17.05 - Brinca Brincando: *A Maravilhosa Expedição às Ilhas Encantadas* Garfield
- 17.45 - Caderno Diário
- 17.50 - Rumo a Avonlea (ep. 5)
- 18.35 - Boletim Agrário Minist. Agricultura
- 18.40 - Roda da Sorte (260.ª sessão)
- 19.15 - Cinzas (ep. 78)
- 19.50 - O Tempo
- 20.00 - Telejornal
- 20.40 - Pedra Sobre Pedra (ep. 34)
- 21.35 - Desenhos animados/Boa noite
- 22.50 - Vamos Jogar no Totobola
- 22.05 - Lotação Esgotada: «Jogo a Três Mãos» (Bull Durham)
- 24.00 - 24 Horas
- 00.30 - RTP/Financial Times
- 00.40 - Bolsa
- 00.45 - O Tempo
- 00.50 - Remate
- 01.05 - Encerramento

Quinta-feira

- 07.30 - Abertura
- 07.32 - Bom Dia

- 10.30 - Eurosul Especial
- 12.00 - Culinária
- 12.20 - Mico Preto (ep. 59)
- 13.00 - Jornal da Tarde
- 13.25 - Bolsa
- 13.30 - O Tempo
- 13.35 - Gerações
- 14.00 - 9.ª Arte (ep. 3)
- 14.30 - Ponto por Ponto
- 15.05 - Primeira Matinée: «A Pantera Cor de Rosa» (The Pink Panther)
- 16.55 - Rua Sésamo
- 17.20 - Brinca Brincando: *A Maravilhosa Expedição às Ilhas Encantadas* O Regresso d'Artácio
- 17.50 - Rumo a Avonlea (Ep. 6)
- 18.35 - Boletim Agrário Minist. Agricultura
- 18.40 - Roda da Sorte (261.ª sessão e últ)
- 19.15 - Cinzas (ep. 79)
- 19.50 - O Tempo
- 20.00 - Telejornal
- 20.45 - Pedra sobre Pedra (ep. 35)
- 21.50 - Sessão Especial I: «Air America» (Air America)
- 23.40 - Grande Noite
- 01.40 - Sessão Especial II: «Os Deuses Devem Estar Loucos» (The Gods Must Be Crazy)
- 03.30 - Encerramento

Sexta-feira

- 07.30 - Abertura
- 07.32 - Bom Dia
- 09.00 - Sequim D'Ouro
- 10.00 - Missa da Paz
- 11.00 - The Birthday Dragon
- 11.30 - Surfloy / Pipó
- 12.00 - As Aventuras de Henbey
- 12.15 - Mico Preto (ep. 60)
- 13.00 - Jornal da Tarde
- 13.25 - Bolsa
- 13.30 - O Tempo
- 13.35 - Gerações
- 14.00 - Music Box do Ano Especial
- 15.00 - Rua Sésamo (13.ª Prog.)
- 15.30 - Circo das Estrelas
- 16.50 - Primeira Matinée: «Grease 2» Grease 2)
- 18.45 - Roda da Sorte (1.ª Sessão - 2.ª Série)
- 19.15 - Cinzas (ep. 80)
- 19.45 - O Tempo
- 20.00 - Telejornal
- 20.30 - Mensagem de Ano Novo de S. Ex.ª o Presidente da República
- 20.35 - Pedra sobre Pedra (ep. 36)
- 21.40 - Desenhos Animados / Boa Noite
- 21.50 - Marina, Marina: (16.ª prog.) «O Tribunal»

- 22.20 - Sessão da Noite: «Fim-de-Semana com o Morto» (Weekend at Bernie's)
- 23.35 - Liza Minelli no Radio City Music Hall
- 00.35 - Pela Noite Dentro: «A Volta ao Mundo em 80 Dias» (Around the World in 80 days)
- 02.05 - Encerramento

Sábado

- 08.00 - Abertura
- 08.02 - Canal Jovem *Azulão* Pif e Hercule *Raggy Dools (ep. 1) *Super Ted *Turma Fofura *Dodo Club (ep. 1) *Scooby Do *Turbo Rangers *Saltimbancos *Alegria *A Maravilhosa Expedição às Ilhas Encantadas
- 12.15 - Luta livre americana
- 13.00 - Notícias
- 13.05 - Parlamento
- 13.50 - Macacos (ep. 1)
- 14.15 - Clube Disney
- 15.45 - Primeira Matinée: «Um Pequeno Romance» (A Little Romance)
- 17.35 - Feira de Música (16.ª prog.)
- 18.05 - Arca de Noé (16.ª prog.)
- 18.45 - Você Decide (13.ª prog.)
- 19.40 - Totoloto
- 19.45 - O Tempo
- 20.00 - Jornal de Sábado
- 20.30 - Publicitário
- 20.35 - Desenhos Animados / Boa Noite
- 20.45 - Felicidade (ep. 43 e 44)
- 22.20 - Parábens (16.ª prog.)
- 23.30 - Sessão Dupla I: *Isn't it Shocking*
- 00.45 - Sessão Dupla II: *Mr. Frost o Assassino» Mr. Frost / Deadly Mr. Frost)
- 02.40 - Encerramento

Domingo

- 08.00 - Abertura
- 08.02 - À Mão de Semear
- 08.27 - Canal Jovem *Aventuras de Vídeo *Sofia e João *Menino Inventor *Johnson And Friends *Ilha do Tesouro *O Castelo da Eurica *Cav. do Zodiaco *O Vampirinho *Capitão Cook *A Maravilhosa Expedição às Ilhas Encantadas
- 11.30 - Eucaristia Dominical
- 12.30 - 70X7
- 13.00 - Notícias
- 13.05 - A Menina do Futuro (ep. 12 e últ)
- 13.30 - Top+
- 14.30 - Onda que Dois (16.ª prog.)
- 15.40 - Beverly Hills 90210 (ep. 15)
- 16.30 - Primeira Matinée: «As Neves do Kilimanjaro» (The Snows of Kilimanjaro)

- 17.30 - Sons do Sol (ep. 16)
- 18.20 - Chefe mas Pouco
- 18.50 - Preço Certo (16.ª sessão)
- 19.55 - O Tempo
- 20.00 - Jornal de Domingo
- 21.00 - Desenhos Animados / Boa Noite
- 21.10 - Felicidade (ep. 45 e 46)
- 22.50 - Casa Cheia (40.ª sessão)
- 23.35 - Grande Área
- 00.50 - Conversa Afhada
- 01.50 - Encerramento

TV2

Quarta-feira

- 08.45 - Mira rádio
- 09.00 - Abertura Videotexto
- 10.30 - Que família! (Ep. 78)
- 10.55 - Infantil * Gaspar e os amigos * Zoo Clip * Cantinho da Bebê * Minute Mines * Outros países outras tradições
- 11.45 - Sardinhas com elas (Ep. 19)
- 12.35 - A última fronteira (Ep. 38)
- 13.00 - Cheers, Aquele bar (Ep. 78)
- 13.30 - Vira o vídeo
- 14.00 - TV2 Informação
- 14.05 - Agora escolha (1.ª e 2.ª Parte) Bloco A: *O Chefe Ironside» Bloco B: *Maude» + «A Mansão Marblehead»
- 15.25 - TV2 Informação
- 15.30 - O Tempo
- 15.35 - Euronotícias Inclui: «Inside Track With Graham Nash» (3.ª Prog.)
- 16.25 - Ao sol (Ep. 15)
- 17.15 - Chá das cinco
- 18.15 - Carrossel (Ep. 77 e 78)
- 18.55 - TV 2 Informação
- 19.00 - Acção em Miami (Ep. 26)
- 19.55 - Magazine de Arquitectura
- 20.30 - Murphy Brown (ep. 51)
- 20.50 - O Tempo
- 20.55 - Jornal das Nove
- 21.30 - RTP / Financial Times
- 21.35 - Bolsa
- 21.40 - Barriga de Aluguer (ep. 78)
- 22.40 - Carlos Cruz - Quarta-feira Convidado: «Prof. José Matoso»
- 23.15 - Artes e Letras: «Portrait of Claude Chabrol»
- 00.30 - Cineclube: «King Kong»
- 02.05 - Popol (ep. 8)
- 02.30 - Encerramento de Emissão

Quinta-feira

- 08.45 - Mira Rádio
- 09.00 - Abertura Videotexto
- 10.30 - Que família! (Ep. 79)
- 10.55 - Infantil: * Zona Perigosa * Zoo Clip * Rupert * Minute Mimes
- 11.45 - Um Rapaz na Encruzilhada (ep. 1) (The boy in the Bush)
- 12.35 - A última Fronteira (Ep. 39)
- 13.00 - Cheers, Aquele Bar (Ep. 79)
- 13.30 - Vira o vídeo
- 14.00 - TV2 Informação
- 14.05 - Agora Escolha (1.ª e 2.ª Partes) Bloco A: *T & T» Lenny» Bloco B: *A Bela e o Monstro»
- 15.25 - TV2 Informação
- 15.30 - Euronotícias Inclui: «Mojo Working» (5.ª Prog.)
- 16.20 - Imagens e Realidade (Ep. 4)
- 17.15 - Chá das cinco
- 18.15 - Carrossel (Ep. 79 e 80)
- 18.50 - TV2 Informação
- 18.55 - Acção em Miami (Ep. 27)
- 19.50 - Dramazine
- 20.30 - Murphy Brown (Ep. 52)
- 20.55 - O Tempo
- 21.00 - Jornal das Nove
- 21.30 - RTP / Financial Times
- 21.40 - Bolsa
- 21.45 - Barriga de Aluguer (Ep. 79)
- 22.30 - TV2 Informação
- 22.40 - Terreiro do Paço
- 00.30 - Viva Mozart
- 01.30 - Encerramento da Emissão

- 19.30 - TV2 Informação
- 19.35 - Concerto de Ano Novo 1993
- 20.55 - O Tempo
- 21.00 - Jornal das Nove
- 21.30 - RTP / Financial Times
- 21.35 - Bolsa
- 21.45 - Barriga de Aluguer (Ep. 80)
- 22.30 - One Europe
- 24.00 - Cine Nostalgia: «Onde Fica a Guerra» (Which Way to the Front?)
- 01.30 - Outras Músicas (14.ª Prog.)
- 02.30 - Encerramento da Emissão

Sábado

- 08.00 - Abertura
- 08.02 - Caminhos
- 08.30 - Novos horizontes
- 09.00 - Universidade Aberta
- 11.45 - Cine-Sábado: «Inferno nas Alturas» (Flying Leathernecks)
- 13.30 - Compacto telenovela (Cinzas)
- 16.00 - TV 2 Desporto
- 22.00 - O Tempo
- 22.05 - Jornal Nacional
- 22.30 - Força de Elite (Ep. 16)
- 23.25 - Salomé (ep. 31 e 32)
- 00.45 - Acerto de Contas
- 01.45 - Encerramento da Emissão

Domingo

- 08.00 - Abertura
- 08.02 - Desenhos animados
- 08.10 - Clássicos: Os Persuasores (Ep. 10)
- 09.00 - Tudo Menos Isso (Ep. 15)
- 09.30 - Regiões
- 10.30 - Fórum Musical
- 11.30 - Gente da Frente * Splash * Era uma vez o Homem * Lola e os amigos
- 12.35 - OTI - Festival da Canção/92
- 13.35 - Realce (8.ª Prog.)
- 14.00 - Os Novos Invasores (Ep. 6)
- 15.00 - TV 2 Desporto
- 22.45 - Palavra Puxa Palavra (16.ª sessão)
- 23.30 - Jornal Nacional
- 23.00 - O Tempo
- 23.05 - Noite de Cinema: «A Magia da Mulher Negra» (Black Magic Woman)
- 00.35 - No Cumprimento do Dever (Ep. 11)
- 01.25 - Encerramento da Emissão

AGOSTINHO MACHADO
A SUA AGÊNCIA DE SEGUROS
 Seguro automóvel com bônus até 45%. Taxa com desconto para danos próprios. Seguro multi-riscos com bônus e riscos eléctricos s/agravamento. Contacte.
 Escritório - Rua 22 - 369 - Telef. 724999
 Residência - Rua 18 - 71 - 1.ª Esq.ª, Telef. 721972

SALVE 25-12-92
ELVIRA DE JESUS CARVALHO
 Marido, filhos, genros e netos vêm por este meio desejar-lhe muitas felicidades.



TABACARIA SPORTING, LDA.
VENDA DE TABACO A RETALHO POR JUNTO
 Artigos fotográficos de viagem e de decoração, etc. e pescas

 Louça Nacional Louça Estrangeira
 RUA 8, N.º 641 • 4500 ESPINHO • TELEF. 724349

Deseja Festas Felizes

LIMPAR
LAVANDARIA A SECO

Alcino dos Santos Valente
TRATAMENTO COMPLETO EM TODOS OS TIPOS DE VESTUÁRIO
 Colchas, Rendas, Bordados • Couros e Antílopes c/ recuperação da cor
 Vestidos de Comunhão e Noiva • Roupa Branca • Limpeza a Seco

Rua 9 N.º 449 • Telefone 72 24 12 • 4500 ESPINHO

CONVERSA C/ JESUS
 Converse c/ Jesus todos os dias durante 9 dias. Orar: Meu Jesus, eu vos depusitei toda minha confiança, Vós sabeis de tudo. Pai e Senhor do universo. Sois o Rei dos Reis. Vós que fizestes o paralítico andar. O morto voltar a viver, o leproso sarar. Vós que vedes minhas angústias, as minhas lágrimas, bem sabeis Divino amigo como preciso alcançar de Vós esta grande graça (pede-se a graça c/ fé). A minha conversa convosco, Mestre, me dá ânimo e alegria p/ viver. Só de Vós espero c/ fé e confiança (pede-se a graça c/ fé). Fazei Divino Jesus que antes de terminar esta conversa durante 9 dias, eu alcance esta graça que peço c/ fé. Como gratidão publicarei esta oração para que os outros que precisam de Vós, aprendam a ter fé e confiança na Vossa Misericórdia. Iluminai meus passos, assim como o sol ilumina todos os dias o amanhecer, e testemunhai a nossa conversa. Jesus, tenho confiança em Vós. Cada vez mais aumenta minha fé! Agradeço graça alcançada.
 G.F.

EUROSPUMA
SOCIEDADE INDUSTRIAL DE ESPUMAS SINTÉTICAS, LIMITADA
ESPUMAS DE POLIURETANO PARA TODAS AS APLICAÇÕES TECIDOS NÃO TECIDOS
 DELEGAÇÃO EM LISBOA
 Av. Estado da Índia, 4 - 1.º Piso
 2686 SACAVÉM
 Telef. 2511272 e 2511413
 Telex 16068 FOAM - P.
 SEDE EM ESPINHO
 Telef. PPC 721839 (8 linhas)
 Teleg. EUROSPUMA
 Telex 22257 FOAM - P. - Apartado 95
 4501 ESPINHO CODEX

CAFÉ
O TROVADOR
 — DE —
PINHO & SOARES, LDA.
 DESEJAMOS AOS NOSSOS CLIENTES E AMIGOS
FESTAS FELIZES
 Avenida 24, N.º 989 • Telefone 721522 • 4500 ESPINHO



VITÓRIA SUADA FOI BOA "PRENDA" DE NATAL

O Sporting de Espinho conquistou no domingo dois preciosos pontos ao vencer o Tirsense por 1-0.

Até aos 25 minutos, altura em que Chico Faria marcou o golo, foi uma partiuda monótona, sem grandes atractivos futebolísticos.

O Tirsense foi o primeiro conjunto a criar perigo junto à baliza de Silvino.

Aos 25 minutos, depois duma clamorosa falha da defensiva de Santo Tirso, Rui Manuel, isolado, rematou e Vital defendeu. No sequên-

cia do canto, Vítor Silva cabeceou, o guarda redes do Tirsense defendeu e Chico Faria, na emenda fez o 1-0.

Depois disto, a turma de negro reagiu, e um minuto depois, após um atrazo de Cerqueira a Silvino. Na marcação do respectivo livre indirecto, depois da bola embater na trave, Joel, em cima da linha de golo, afastou o esférico para a zona de menos perigo, evitando assim o empate.

Até ao final do primeiro tempo o jogo foi emotivo.

Na segunda parte, o Tirsense procurou reagir. O Espinho tentou defender um pouco mais à frente para evitar os livres próximo da sua grande área. Foi então que Quintino decidiu colocar mais um ponta-de-lança, mas em vão. Depois decidiu reforçar o meio campo com a entrada de Orlando para o lugar de Chico Faria. A muito custo os espinhenses seguiram a vitória.

A arbitragem de Fortunato Azevedo esteve em bom plano.

ESPINHO, 1 TIRSENSE, 0

Jogo realizado no Estádio Comendador Manuel de Oliveira Violas, sob a arbitragem de Fortunato Azevedo, de Braga, auxiliado por Valdemar Lopes e Leite Silva.

Resultado ao intervalo: 1-0.

Espinho - Silvino; Eliseu, Vítor Silva, Dito e Cerqueira; Joel, Rui Manuel, Zinho e Marcos António (Alain, aos 61'); Chico Faria (Orlando aos 82') e Ado.

Não utilizados: Vítor Couto, Pingo e Aziz.

Treinador: Quintino.

Tirsense - Vital; Mota, José Luís, Batista e Jorge (Vinicius, aos 30 minutos); Tozé (Amâncio, aos 65 minutos), Caetano, João Mário e Rui Manuel; Cabral e Silvino.

Não utilizados: José Carlos, Valério e Marco.

Treinador: Rodolfo Reis.

Cartões amarelos: Tozé (13'), Joel (19'), Chico Faria (23'), Cabral (38'), Cerqueira (44'), Vinicius (65'), Dito (67') e Alain (69').

Marcador: Chico Faria aos 25 minutos.

TROFÉU



Atlântico NORTE

Pontuação por jogo

(Tirsense)	Total
Silvino	4
Dito	5
Eliseu	4
Vítor Silva	5
Cerqueira	4
Marcos António	3
Ado	4
Chico Faria	3
Joel	5
Orlando	1
Rui Manuel	3
Zinho	3
Alain	1
Vítor Silva	56
Ado	54
Dito	50
Joel	47
Cerqueira	46
Rui Manuel	40
Zinho	40
Silvino	37
Eliseu	32
Alain	30
Marcos António	29
Chico Faria	29
Pingo	23
Aziz	16
Amadeu	7
Cardoso	5
Orlando	5
Vítor Couto	4
Elísio	3
Bessa	2

UMA EXPLICAÇÃO

Motivos de ordem técnica a que somos alheios, impediram a publicação na nossa anterior edição, do relato do jogo que opôs o Sporting Clube de Espinho, ao Tirsense, assim como a ficha técnica e a pontuação que vimos atribuindo aos jogadores espinhenses. Lamentando o facto, apresentamos desculpas pelo sucedido.

Espectacular PASSAGEM D'ANO

NO SALÃO DE FESTAS DOS B. V. ESPINHENSES
31-12-92 • Pelas 22 horas

Patrocínio: DISCOTECA ESTÚDIO 4

Ambiente seleccionado • Várias surpresas!!!

Marcações de mesas: Telef.: 7311641 - 727317 - 7311713 - 721850

Organização Rio Largo C. de Espinho

SOVEHTAR

PROMOÇÕES E BRINDES

Estão abertas as inscrições para MISS CARNAVAL 93 aos balcões de DIESEL-BAR - ESPINHO e BOCAMAR - GRANJA.

As mesmas encerrarão a 22 de Janeiro de 1993.

BENJAMIM JESUS DE PINHO

CORTINADOS



TUDO PARA CORTINADOS E REPOSTEIROS

GALÕES, FITAS DE FRANZIR - SANEFAS REPOSTEIROS - VARÕES - CALHAS - COLCHAS - VARÕES - TAPETES E CORTINADOS PARA WC

CONFECÇÃO E COLOCAÇÃO DE CORTINADOS

ORÇAMENTOS GRÁTIS

Avenida 24, n.º 285 — Telefone, 723492

4500 ESPINHO

JUSTIFICAÇÃO DE ABANDONO DO DESPORTIVO DE SILVALDE

Em carta que nos enviou, Manuel Bica, ex-árbitro de futebol de Aveiro, residente em Sisto, freguesia de Silvalde, justifica a sua saída do Clube Desportivo local do seguinte modo:

Discordância com a forma como se pretendia legalizar o conselho desportivo, acusando pessoas de fazerem desacatos dentro das instalações, por influência do álcool. Diz, ainda, que as instalações estão a ser ocupadas para "negócios" que têm a ver com as próximas eleições. Garante que ali se angariam votos.

Outro dos motivos porque dei-

xou de pertencer ao referido órgão, prende-se com o facto de "as camadas jovens estarem a ser desprezadas por alguns senhores", as quais "não têm direito aos subsídios que a Câmara de Espinho distribui pelos clubes".

Revela, finalmente, ter feito uma proposta para ficar a tempo inteiro para manutenção das instalações e coordenação do desporto, "desde que houvesse acordo em me darem alguma coisa", visto que está inválido e já se tinha falado no clube na necessidade de se arranjar alguém para o desempenho da missão.

LUSOTUFO

TAPETES CARPETES ALCATIFAS

Telefones Geral: 75 17 60 Contabil.: 751894

Exportação: 751860 Encomendas: 751911

Telex: 22243 ROLAS P * Fax: 751164 CORTEGAÇA

QUALCOSA

ABRIU EM ESPINHO

VESTUÁRIO EM PELE
do Fabricante/Importador
directamente ao Consumidor

PREÇOS IMBATÍVEIS • ALTA QUALIDADE

Avenida 24, n.º 901 (Frente à Feira)

PREÇOS ESPECIAIS PARA REVENDA

— Telef. 7311869 —

Associação "Unidos ao Belenenses"

V GRANDE PRÉMIO DE ATLETISMO

Com o apoio da Câmara Municipal, da Junta de Freguesia de Silvalde, de diversas empresas do concelho e algumas casas comerciais, a Associação Desportiva "Unidos ao Belenenses", colectividade sediada na Av. S. João de Deus, na cidade de Espinho, organizou no último domingo o seu V Grande Prémio de Atletismo nas ruas da cidade.

Foram as seguintes as classificações:

Infantis masculinos: 1º - Pedro Barbosa (Fornos); 2º - Rogério Macedo (Gião) e 3º - Ribeiro Alexandre (Campismo).

Infantis femininos: 1ª - Rosário Pais Ac. Feira; 2ª - Paula Pereira (CR Arada) e 3ª - Mónica Caxeira (Belenenses).

Iniciados masculinos: 1º - Bruno Oliveira (Gondufe); 2º - Hugo Silva (Fornos) e 3º - Vítor Domingo (Gondufe).

Iniciados femininos: 1ª - Anabela Santos (Campismo); 2ª - Maria Salomé (Lourocoop) e 3ª - Mª José Rodrigues (Lourocoop).

Juvenis masculinos: 1º - Artur Rodrigues (Valado); 2º - Joaquim Oliveira (Campismo) e 3º - Luis Miguel (Valado).

Juvenis femininos: 1ª - Susana Costa (Belenenses); 2ª - Sónia Marisa (Gondufe) e 3ª - Sandra Mota (Arada).

Veteranos "1": 1º - Augusto Costa (Arada); 2º - David Fernandes (Arada) e 3º - Fernando Fernandes (Arada).

Veteranos "2": 1º - Américo Cabica (Renault); 2º - José Montela (Renault) e 3º - Alberto Gomes (Esmojães).

Veteranas: 1ª - Rosa Brito (Lourocoop).

Sénior feminina: Anabela Neves (Lourocoop).

Séniore masculinos: 1º - Adriano Carvalho (individual); 2º - António Oliveira (CENAP), 3º - João Almeida (Esmojães) e 4º - Manuel Brito (Esmojães).

Colectivamente triunfaram: **Campismo** em Inf. masculinos; **Ac. Feira** em Inf. femininos; **Gondufe** em iniciados masc.; **Campismo** em iniciados fem.; **Valado** em Juvenis masc.; **Arada** em veteranos "1"; **Renault** em veteranos "2" e **CENAP** em séniore masc..

VENDEM-SE APARTAMENTOS

T2 RUA 36 ESPINHO

Com fogão de sala, vídeo-porteiro, antena parabólica, garagem com comando
Informa no local ou Rua 19, n.º 1158 r/c

Telefone 728573

Futebol de Salão

ADMINISTRAÇÃO VENCEU 13.º TORNEIO DA SOLVERDE

A equipa da Administração da Solverde venceu o Torneio de Futebol de Salão que o Grupo Violas promoveu durante os meses de Novembro e Dezembro, e que reuniu cerca de 90 participantes. Os vencedores (dr. Manuel Violas - treinador e jogador, dr. Pedro Violas, dr. Fernando Reis, eng. Joel Pais, Tiago Violas Ferreira, Orlando Macedo - reforço "estrangeiro", e Paulo Pedrosa), chegaram ao final da prova sem qualquer derrota ou empate, nos sete encontros disputados. Na segunda posição ficou a equipa da Corfi treinada por Luís Freitas e constituída por Séninho (capitão), Carlos Peixoto,

Arlindo Tavares, Ricardo Passos, Joaquim Ferreira, José Miranda, José Silva, José Pinto e José Flávio.

Na cerimónia de entrega de prémios que decorreu no Casino Solverde, esteve presente a administração (Rita Celeste Violas e Sá, José Luís e dr. Fernando Fernandes).

Os troféus correspondentes ao melhor marcador (José Coimbra da Cotesi, com 13 golos), o melhor árbitro (Armando Neto, do Casino) e equipa vencedora, foram entregues por Rita Celeste Violas e Sá, enquanto o do segundo lugar foi entregue ao capitão de equipa da Corfi, Séninho, pelo admi-

nistrador, José Luís. O troféu do melhor guarda redes (Miro, dos Serviços Administrativos, que sofreu apenas quatro golos) e o correspondente ao terceiro lugar (Serviços Administrativos) foi entregue pelo dr. Fernando Fernandes.

Segundo um dos organizadores, Manuel Freitas, «o 13º Torneio de Futebol de Salão da Solverde, à semelhança dos outros 12 disputados, serviu para unir cada vez mais os funcionários do grupo Violas, proporcionando, inclusivé, um relacionamento, conhecimento, e aproximação entre o pessoal das diversas empre-

durante a entrega de prémios, Manuel Freitas saudou todos os participantes e agradeceu à Administração o facto de nos ter proporcionado este franco convívio durante dois meses.

No rosto do presidente do Conselho de Administração, dr. Manuel Violas, estava manifesta a grande satisfação pela grande presença dos funcionários do grupo nesta realização. Ao fim ao cabo, foi ele o grande impulsionador desta iniciativa que, diga-se de passagem, reuniu também um elevado número de espectadores nos pavilhões da Associação Académica de Espinho, Escola

Preparatória Sá Couto e "Secundária Dr. Manuel Laranjeira e saldou-se num enorme êxito.

Classificação

	J	V	E	D	F-C	P
Administração	7	7	0	0	35-10	21
Corfi	7	5	0	2	15-10	17
S. Administr.	7	4	1	2	14-4	16
Cotesi	7	3	1	3	18-17	14
S. de Jogos	7	3	0	4	11-9	13
Hotelaria	7	2	0	5	8-19	11
Serv. Gerais	7	1	0	6	11-29	9
* Hotel	7	2	0	5	9-23	9

*Teve duas faltas de comparência.

Troféus Especiais: José Coimbra (Cotesi), melhor marcador; Miro (Serviços Administrativos), melhor guarda redes; Armando Neto (Casino), melhor árbitro; Serviços Gerais, Taça Disciplina.

Seleção do grupo-Administração é no sábado no Sp. Espinho

O seleccionador do grupo Violas, Valter Brandão, para o encontro que o seu seleccionado vai disputar no próximo sábado, às 12h30 no pavilhão do Sporting de Espinho frente aos vencedores do torneio (Administração), convocou os seguintes 11 jogadores:

Miro (Serviços Administrativos), Avelino (Sala de Jogos), Manuel Freitas (Serviços Administrativos), Carlos Peixoto (Corfi), Alves (Serviços Gerais), José Ribeiro (Hotelaria), Humberto (Sala de Jogos), Gonçalves (Hotel Solverde), José Flávio (Corfi), José Coimbra (Cotesi) e Marco (Hotel Solverde).

GILSON REFORÇA OS "TIGRES"

O extremo direito brasileiro do Bangu, Gilson, já está na cidade para integrar a equipa de futebol do Sporting de Espinho. A sua estreia poderá ser no primeiro encontro da segunda volta em Famalicão.

O novo reforço "tigre" tem 27 anos, é bem conhecido no futebol brasileiro, e é caracterizado pela sua baixa estatura e grande velocidade. Gilson estava há quatro anos no

Bangu e o seu empréstimo ao clube espinhense até ao final da época, é resultado de um grande esforço por parte da direcção e de boas vontades do clube brasileiro.

O Natal dos "tigres"

LEMBRANÇAS PARA OS FILHOS DOS JOGADORES

Na passada semana, a direcção do Sporting Clube de Espinho, juntou na sala/convívio anexa ao Pavilhão Joaquim Moreira da Costa Junior, os profissionais da equipa de fute-

bol suas esposas e filhos, a fim de lhes ser oferecida uma bonita festa de Natal, com a presença da figura vestida de vermelho e de longas barbas (Pai Natal).

Foi uma alegria para a

miudagem que, depois de ter provado os maravilhosos doces que enchiam a mesa ali montada, consolaram-se com os variados presentes: brinquedos como por exemplo, motos de

policías, jogos e bonecas. Os mais pequeninos, os que ainda estavam ao colo, receberam os presentes através de seus pais como foi o caso dos filhos do Silvíno, Joel, Chico Faria, etc.



Voleibol

ACADÉMICA PROTESTA JORNADA DUPLA

Segundo conseguimos apurar junto de um responsável pelo departamento de voleibol, a Associação Académica de Espinho protestou a jornada dupla (14ª e 15ª) do respectivo Campeonato Nacional da 1ª Divisão por considerar que o Nacional da Madeira não jogou em igualdade de circunstâncias, ao não comparecer no encontro do dia 19 frente ao Esmoriz.

Recorde-se que os academistas na 14ª jornada tinham vencido em casa o Benfica por 3-0, e perdido no dia seguinte com os madeirenses por 3-1.

PASSAGEM-DE-ANO DO VÓLEI DO SP. ESPINHO

O departamento de voleibol do Sporting Clube de Espinho vai realizar na próxima quinta-feira, dia 31, pelas 22h30 na discoteca do Hotel PraiaGolfe, uma grandiosa festa de passagem-de-ano.

Os bilhetes estão à venda no pavilhão Joaquim Moreira da Costa Junior, no departamento de voleibol.

ÁGUIAS DA QUINTA COMPLETAM 19 ANOS

Os Águias da Quinta Futebol Clube vão comemorar na próxima sexta-feira, dia 1 de Janeiro de 1993, o 19º aniversário da fundação do clube.

Eis o programa das comemorações:

Sexta-feira - Hastear da bandeira na sede do clube às 8 horas; às 11 horas, missa na Igreja de Anta, com romagem ao cemitério; às 16 horas, convívio na sede do clube destinado aos sócios.

"RATOEIRA" EM SILVALDE RESPONSABILIZA A JAE

É óbvio que essa "ratoeira" situada na "109", em Silvalde, a cerca de 100 metros da bifurcação da estrada que dá para Santa Maria da Feira, não é a

ficadas e, não sabemos se com alguma mazela grave na suspensão do seu carro.

Evidentemente que a Junta Autónoma de Estradas não poderá dei-

jar de assumir responsabilidades por essas avarias, posto que no local não existe qualquer sinalização a aconselhar atenção a "perigos na estrada".



única nessa movimentada artéria. Se contássemos todas, o seu número ultrapassaria as dezenas. A diferença está em que se trata de uma cova de boas dimensões que, coberta de água, como está (parece ser água-choca que desliza por ali), encobre uma verdadeira "ratoeira" onde muitos têm caído, com todas as consequências que daí advém.

De um condutor sabemos nós (Manuel Proença, de seu nome), que ficou com os pneus e jantes seriamente dani-



CIGANA BONITA É (OUTRA) ATRACÇÃO...

Ela escolheu a ponta da feira, ali junto da rua que dá para o hospital e quase defronte de dois casebres que tomam feia a Avenida 24. No entanto, era dos toldos mais concorridos. Pela qualidade e quantidade dos artigos que vendia, na maioria, roupas de camas e roupas de vestir, próprias da época? Talvez,

talvez... E porque não, também, a beleza da cigana que orientava o negócio?

Reconhece-se que todas as ciganas são bonitas, mas essa que na última segunda feira vimos no extremo do recinto, rodeada de gente, excede as marcas da beleza. Com um rosto assim, a atracção é outra...

CARRO NA RUA 4 APODRECEU NO LUGAR...

Não há exagero: o carro que aqui vemos em primeiro plano, à frente do "Renault", encontra-se há anos no mesmo local, algures na Rua 4, nesta bela cidade de Espinho. Pode dizer-se que apodreceu no "seu" posto. Incrível é que os serviços de limpeza não tenham ainda providenciado no sentido de retirar esse montão de sucata para lugar próprio, a qual para além de constituir um estorvo e não permitir que outros carros ali estacionem, dá uma nota muito desagradável de desleixo dos responsáveis cidadãos.



MOVEIS
Coutos
ESPINHO

★ Candeeiros ★ Hi-Fi ★
★ TV ★ MOVEIS ★ Video Clube
★ Loucas ★ Video ★ Decoracao
★ BOAS FESTAS ★

Electrodomesticos
Coutos
ESPINHO

SEMANÁRIO REGISTADO
NA DIRECÇÃO-GERAL DE COMUNICAÇÃO SOCIAL SOB O Nº 41/37
FUNDADO EM 27 DE MARÇO DE 1932 POR BENJAMIM DA COSTA DIAS

DEFESA DE ESPINHO

APARTADO 39
4501 ESPINHO CODEX
PORTE PAGO



PROPRIEDADE DA EMPES - EMPRESA DE PUBLICIDADE DE ESPINHO, LDA., MATI
DO REGISTO COMERCIAL DE ESPINHO SOB O Nº 59, FOLHAS 30 DO LIVRO C-1, C
DE UM MILHÃO E QUARENTA MIL ESCUDOS □ REDACÇÃO E ADMINISTRAÇÃO
APARTADO 39, 4501 ESPINHO CODEX - TELEFONE 721525 □ MAQUETAC
ELECTRÓNICA - NOVOSMEIOS - COMUNICAÇÃO E MARKETING, LDA □ IMPRES.
GRÁFICA DO NORTE, SA □ TIRAGEM MÉDIA DE 3.500 EXEMPLARES □ DEPÓSITO LEGAL
MEMBRO DO IPIR - INSTITUTO PORTUGUÊS DE IMPRENSA REGIONAL