

DEFESA DE ESPINHO

APARTADO 39
4501 ESPINHO CODEX
PORTE PAGO
ANO 60 • NÚMERO 3171
7 DE JANEIRO DE 1993
PREÇO: 80\$00 (IVA INCLUIDO)

DIRECTOR: ÁLVARO GRAÇA

SEMANÁRIO

FUNDADOR: BENJAMIM COSTA DIAS

«BODY BOARD»:
EMOÇÃO
FAZ ESQUECER
O PERIGO

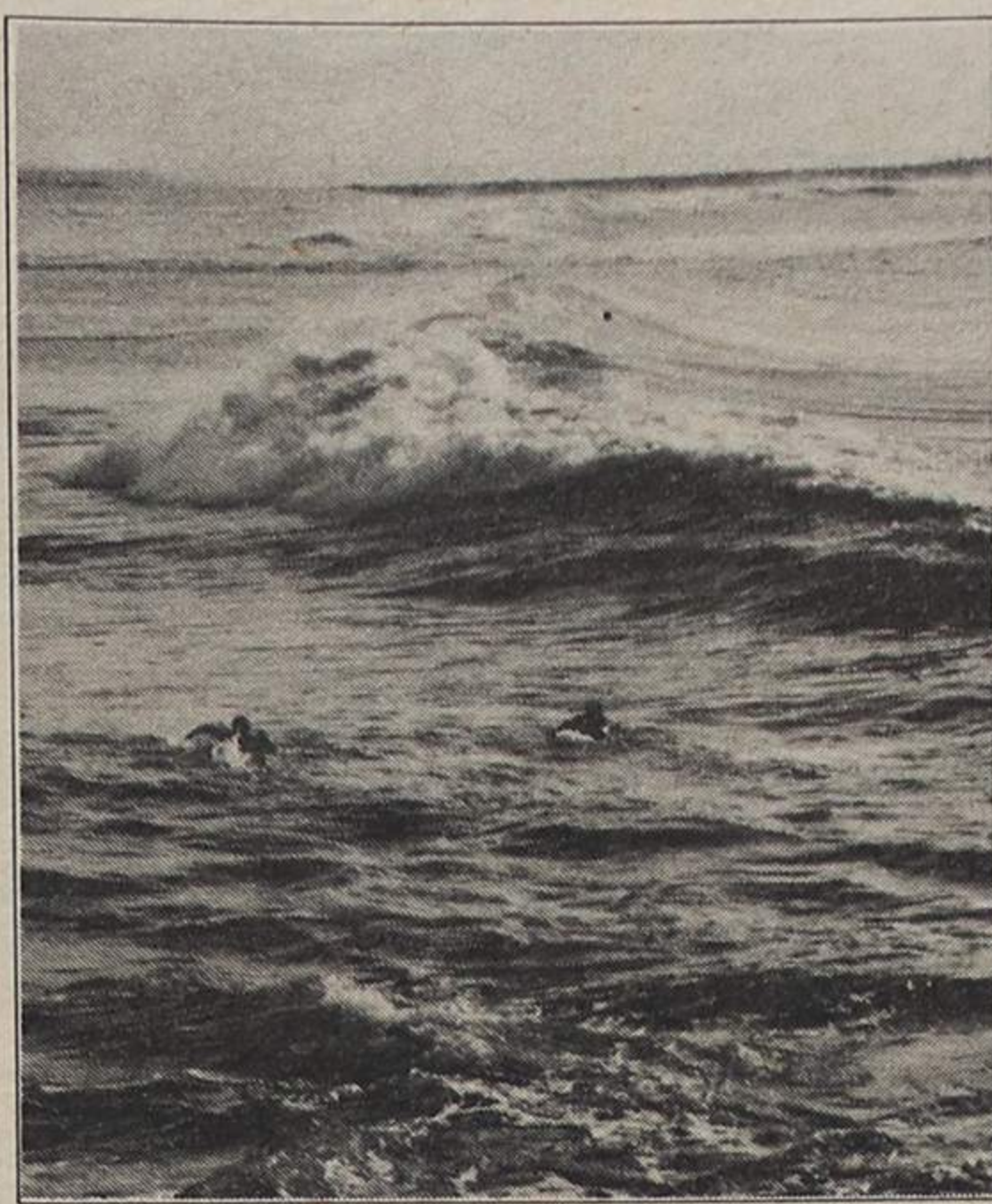

Pág. 7

LOTES DE PARAMOS A VENDER POR SORTEIO

Nada fez que o justifique mas...

GEDAP VAI RECEBER
SUBSÍDIO DA EDILIDADE!

Págs. 2 e 3

BRASILEIRO
DO
BANGÚ
TEM
«PINTA»
DE
«CRAQUE»

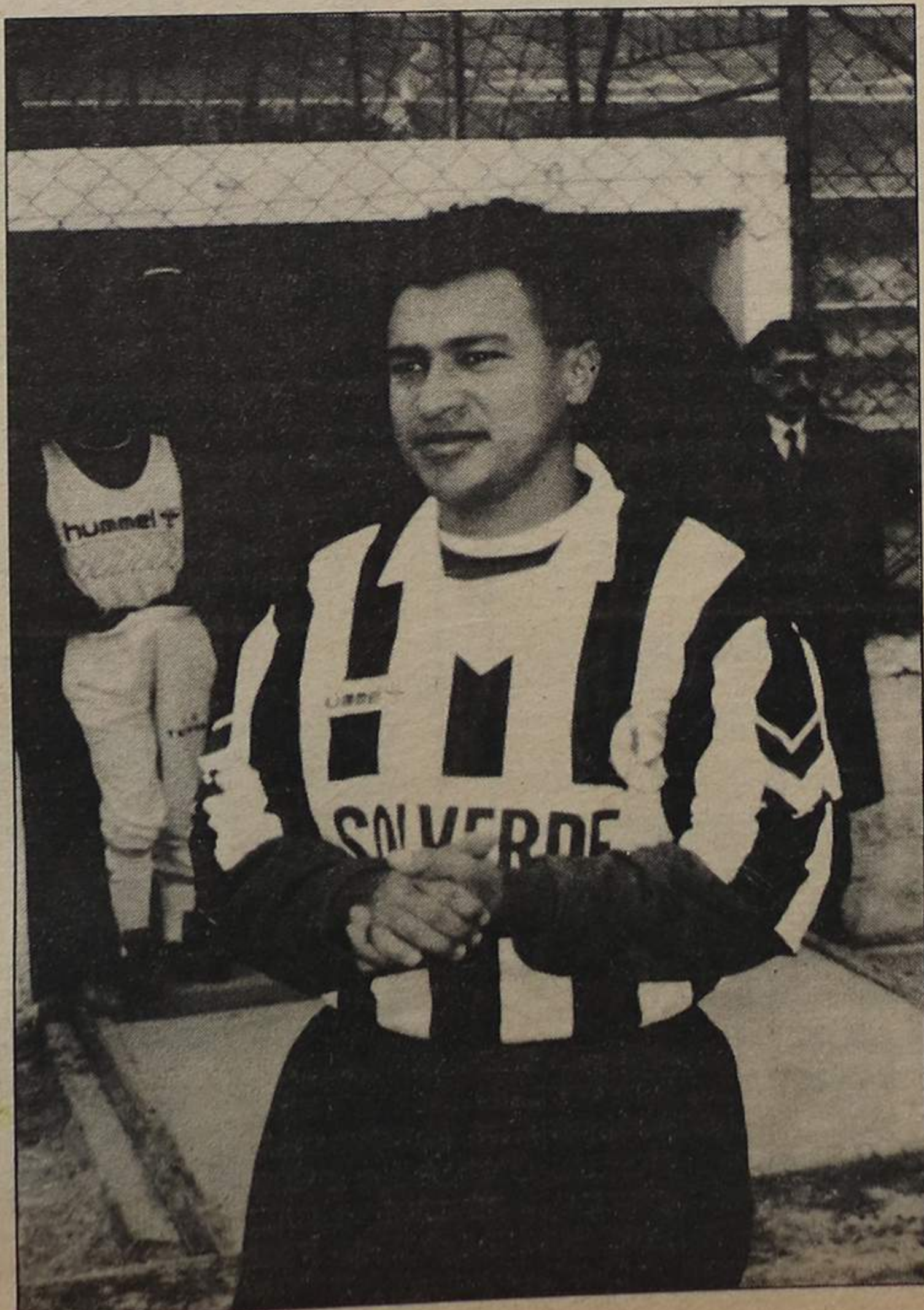

No
Casino
Solveverde

FESTA DE FIM-DE-ANO
EM NOITE SEM FIM...

Assinatura "DE"

Assinatura anual de «Defesa de Espinho» para o ano de 1993:

- Paga nos nossos escritórios até ao fim de Fevereiro, 2.000\$00.
- Cobrada pelos nossos serviços a partir de Março, 2.150\$00.

O preço de assinatura é igual para todo o mundo.

Preço avulso: 80\$00.

Uma voz «espinhense» em França

ALFREDO CADETE
- O MECÂNICO-LOCUTOR

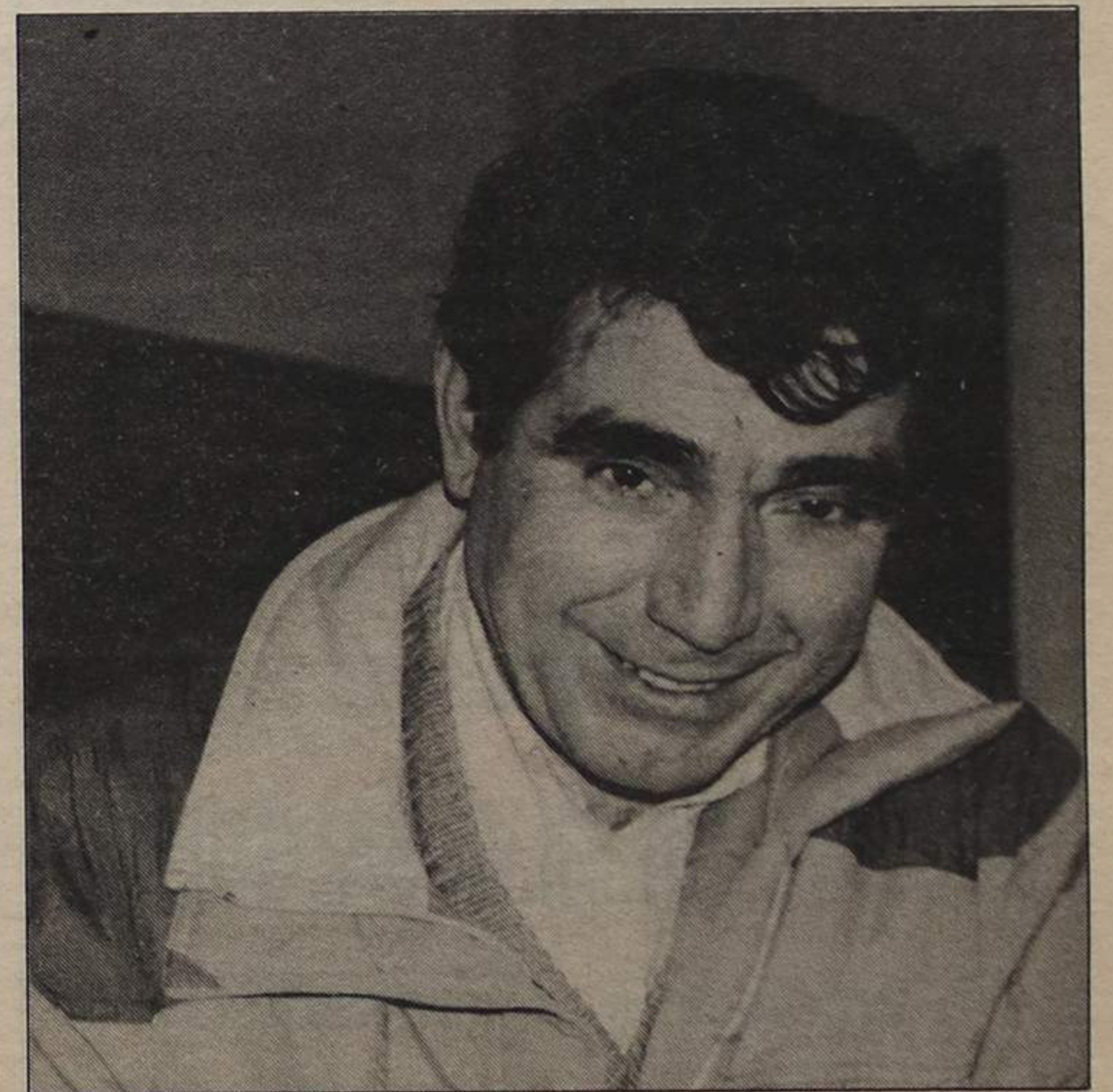

LIONS CLUBE DE ESPINHO

Cumpra o doloroso dever de participar o falecimento do seu companheiro MANUEL FRANCISCO DO COUTO.

Comunica que a missa do 7.º dia, será celebrada na Segunda-feira, dia 11, pelas 18h30, na Igreja Paroquial de S. Paio de Oleiros.

ROSA PEREIRA DOS SANTOS

AGRADECIMENTO

Sua família, vem por este meio, agradecer a todas as pessoas que participaram no funeral, e na missa do 7.º dia da saudosa extinta.



CLEMENTINA BRANDÃO BARBOSA VALENTE

AGRADECIMENTO

Sua família vem por este meio agradecer a todas as pessoas que participaram no funeral bem como na missa do 7.º dia, celebrada em 4 de Janeiro, Segunda-feira.

OLÍVIA SÁ VIEIRA

AGRADECIMENTO



Seus filhos, neto, cunhados e demais família. Profundamente sensibilizados vêm por este meio reconhecidamente agradecer às pessoas que tomaram parte no funeral do seu ente querido e na missa do 7.º dia ou que de outro modo lhes manifestaram o seu pesar.

Espinho, 7 de Janeiro de 1993
A FAMÍLIA

GUSTAVO DA SILVA SALGUEIRO

MISSA DO 5.º ANIVERSÁRIO



Recordando-o com infinda saudade, seus pais, irmãos, avó e demais família mandam celebrar missa, dia 11/01/1993, Segunda-feira, pelas 19 horas, na Igreja Matriz de Espinho.

Desde já agradecem a todos aqueles que se dignem participar neste acto.

Executivo em fim de ano decide VENDA DOS LOTES

Foi pública a última reunião do executivo municipal relativa ao ano que há pouco findou. Realizou-se, com um único cidadão assistente, no dia 29 de Dezembro e teve lugar na habitual sala de reuniões.

Foi presidida por Romeu Vitó e contou com a presença dos vereadores Elsa Tavares, Valdemar Ribeiro, Rolando de Sousa, Artur Bártolo e Casal Ribeiro. Faltou José Fonseca.

A Ordem de Trabalhos nem era muito extensa nem muito substancial em "coisas" de encher páginas do jornal. No entanto, dela vamos realçar o novo regulamento de venda de lotes de terreno para construção junto à igreja de Paramos. E dizemos "novo" conquanto seja muito parecido com o

"velho", isto é, com o que, em devido tempo, a mesma Câmara aprovava e a Assembleia Municipal ratificava, com significativas reticências, por causa, nomeadamente, do processo selectivo da *hasta pública*, isto é, por licitação sobre um preço base; o quem dá mais.

Não apareceu uma única proposta de compra, daí a razão porque o executivo deliberou produzir um novo regulamento - aprovado com a abstenção de Casal Ribeiro - que adopta o processo do sorteio e que no seu ponto 5 determina:

- a)-O sorteio será público;
- b)-Serão feitos sorteios para os lotes a que concorram mais de um concorrente;

Outra alteração muito sig-

nificativa é a de cada concorrente poder candidatar-se a mais que um lote de terreno mas só poder adquirir um. Os preços dos lotes continuam os mesmos e vão de 3 870 contos para o nº6, o mais barato até 6 570 contos que é quanto custa o nº10

O "novo" regulamento terá ainda de passar pela Assembleia Municipal que retoma os trabalhos a 11 de Janeiro mas já mereceu alguns comentários na reunião que o aprovou. Por exemplo, Artur Bártolo disse:

-Chamo a atenção da Câmara para a falta de eficiência que se traduz em mais de um ano para efectivar a venda. Além disso, andamos aqui a aprovar, por unanimidade, regulamentos que depois temos de alterar. Ou são mal feitos ou...

acordo com as disponibilidades de tesouraria...

Reunião de 22 de Dezembro

Com o Natal à porta e muitas solicitações à mistura - confessamos - tínhamos deixado para trás esta importante reunião da Câmara de 22 de Dezembro. Importante por algumas das deliberações, como por exemplo, sobre o "S. Pedro", sobre o GEDAP, sobre o Canaval das Crianças. Vamos tentar remediar o lapso falando disso e, ainda, excepcionalmente, de uma "Cobra".

Edifício "S. Pedro" legalizado

Na acta desta reunião lê-se, textualmente e sobre o assunto em epígrafe, o seguinte:

«Presente, de novo, o processo relativo à construção do edifício "S. Pedro" na sequência da reunião havida com os proprietários da sociedade "Espinho Novo" e, reprecinado o aditamento ao projecto em causa, deliberou a Câmara considerar o pertinente e aprovar o mesmo».

«Mais deliberou a Câmara aprovar o alvará de habitabilidade e ocupação».

Não e sim à Académica

Entre outros assuntos menores a Câmara apreciou, também, dois pedidos de participação da Associação Académica de Espinho. Um para o 1.º torneio dr. Virgínio Pereira em hoquei em patins, já realizado à data e para o qual não houve verba disponível e outro para a participação da equipa de voleibol daquela colectividade em competição europeia em que esteve envolvida. Foi-lhe atribuída a verba de 300 contos a satisfazer de



Dr. JOÃO GUEDES DA SILVA

AGRADECIMENTO E MISSA DO 7.º DIA

A família profundamente sensibilizada vem por este meio reconhecidamente agradecer às pessoas que tomaram parte no funeral do seu ente querido ou que de outro modo manifestaram o seu pesar. Comunica que a missa do 7.º dia, será celebrada dia 10, Domingo, às 11 horas na Igreja Matriz de S. Paio de Oleiros, pelo que de igual modo agradece a quantos participarem neste acto religioso.



ISAURA PINTO DA ROCHA

MISSA DO 8.º ANIVERSÁRIO

Suas filhas, genros e netos mandam celebrar missa, pelo seu eterno descanso, dia 10, Domingo, na Igreja Paroquial de Anta. Desde já agradecem a quem possa comparecer.



DARLINDO DIAS

MISSA DO 8.º ANIVERSÁRIO

Sua esposa, filha, genro e netos, comunicam a todas as pessoas amigas que mandam celebrar missa por alma do saudoso extinto, dia 7, Quinta-feira, pelas 19 horas, na Igreja Matriz de Espinho. Agradecem a todos os que possam comparecer a este piedoso acto.

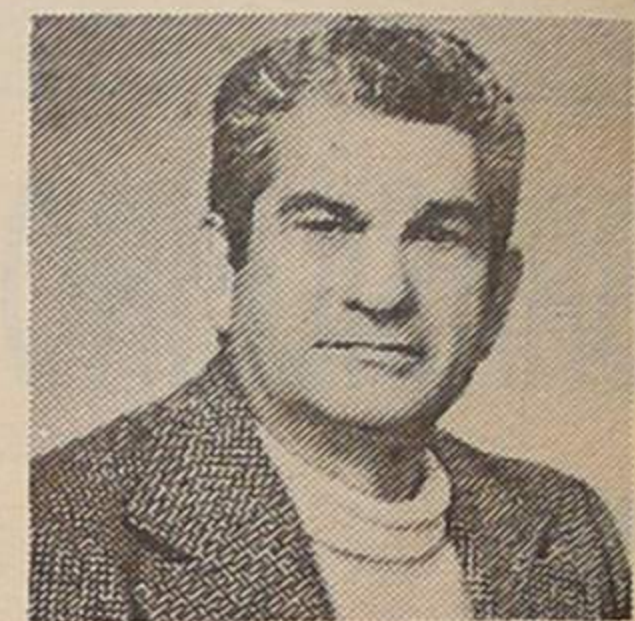

JOAQUIM PINTO FERREIRA DE SÁ (MARTA)

MISSA DO 3.º ANIVERSÁRIO



Suas filhas, genros e netos comunicam a todas as pessoas das suas relações e amizade, que mandam celebrar missa por alma do seu ente querido, no dia 11 de Janeiro, pelas 8 horas da manhã, na Igreja Paroquial de Anta.



MARIA MANUELA DA SILVA TEIXEIRA DE ALMEIDA

MISSA DO 1.º ANIVERSÁRIO



Seus pais, irmão e marido, vêm por este meio comunicar que será celebrada missa, por alma da saudosa extinta, dia 10, Domingo, pelas 19 horas, na Igreja Matriz de Espinho. Desde já agradecem a quem possa comparecer.

PARAMOS É POR SORTEIO

para o referido edifício» (o sublinhado é nosso).

«Esta deliberação apenas produzirá efeito, se, após o compromisso por parte da empresa proprietária de garantir que abrirá ao público o cinema instalado no referido edifício, e que liquidará, para além das taxas devidas, a importância de 5.000 contos em prestações de 2.500 contos, devendo a primeira ser entregue aquando da obtenção do referido alvará e a segunda, trinta dias após e, ainda, a retirada de todos os processos judiciais que intentou (a Espinho Novo, entenda-se) contra a Câmara».

Não nos mereceria comentário significativo esta decisão da Câmara a não ser o de que pecou por demasiado tardia e sem nada perceber-se na deliberação de substancial que justifique a delonga. Mas obriga a algumas explicações o famoso aditamento que foi re-precinado.

O referido «aditamento» refere-se à não construção da 2ª sub-cave, que também serviria de garagem a mais ou menos uma dezena de veículos e que, na opinião de geólogos que analisaram o sub-solo, não deveria ser construída por razões de segurança.

Quando a Câmara negou o alvará de habitabilidade e ocupação usou o argumento de incumprimento do projecto, não aceitando a alteração ou aditamento.

Fê-lo agora e nas condições constantes da Acta. Se a decisão foi ou não acertada não nos compete julgar.

Regista-se que se resolveu agora o que deveria estar resolvido há anos.

Subsídio ao GEDAP

Passou o ano, o executivo, a «moer e remoer» o caso do GEDAP.

Tudo começou quando aquele grupo - e foi em princípios de 1992 - solicitou que lhe fosse atribuído o «habitual» subsídio de importância igual ao montante das rendas que pagava, anualmente, com o seguinte argumento:

«...A Câmara deve considerar que o subsídio em causa é o reembolso das rendas pagas como tem acontecido desde 1987... e que tal prática vinha do tempo da presidência de Artur Bártolo, quando teria ficado estabelecido que o GEDAP ocuparia o primeiro andar do nº738 do Mercado Municipal.

A Câmara começou de considerar que o grupo não vinha desenvolvendo actividades merecedoras do subsídio e pediu mais informações. Mais tarde deliberou não

Carnaval das crianças

O Carnaval das crianças das Escolas Primárias e Jar-



Trânsito e estacionamento vão ser preocupações da Câmara

atribuir qualquer subsídio e, pelo que lemos na Acta desta reunião, o grupo deixou de pagar as rendas a partir de Agosto.

Na opinião dos serviços municipais e face às deliberações do executivo, aquela associação estaria com a renda atrasada 5 meses e já estariam prontos para execução processos de relaxe.

Finalmente, em 22 de Dezembro foi tomada uma decisão com base numa proposta do vereador Casal Ribeiro e que transcrevemos em caixa.

A Câmara concordou, por maioria - abstenção de Rolando de Sousa - com a proposta de Casal Ribeiro.

Traduzido em números a proposta de Casal Ribeiro obriga a Câmara à concessão de um subsídio de 225 contos = 5x45.000\$00.

dins de Infância vem aí, já em Fevereiro. A manter-se o mesmo dia do ano passado, que outra notícia não temos, será a 20.

Começou por uma brincadeira espontânea em consequência das actividades curriculares e continuou, graças ao esforço e à carolice de alguns professores e a disponibilidade dos pais.

Há já algum tempo tínhamos lido o pedido de subsídio da organização tendo em vista a elaboração de carros alegóricos. A decisão do executivo «saiu» na reunião de 22 de Dezembro:

Com a abstenção de Valdemar Ribeiro, a Câmara deliberou conceder um subsídio de 40 contos por cada carro num máximo de onze.

Uma obra

Como o leitor sabe, de «obras» não costumamos falar nestas crónicas mas, desta vez, tem mesmo de ser. Primeiro, porque a decisão da Câmara vai contra o parecer do arquitecto urbanis-

ta, em segundo lugar porque houve alteração da cêrcea para o local e, em terceiro, porque não houve unanimidade na votação e foram produzidas declarações de voto muito significativas.

Apreciou a Câmara um aditamento ao projecto de construção de um prédio num terreno situado no quarteirão compreendido pelas

ruas 16, 41, 18, 39 e sobre a matéria resolveu, por maioria - votaram contra Rolando de Sousa e Artur Bartolo - o seguinte:

Não obstante o parecer do arquitecto urbanista, deliberou legalizar o processo com vista à alteração da cêrcea para rés-do-chão e quatro andares para a rua 18 entre as 39 e 41 com acompanhamento para estas de rés-do-chão e três andares.

Os votos contra de Rolando e Bártolo foram explicados da seguinte maneira:

-Votámos contra porque a proposta de alteração da cêrcea não se encontra, minimamente fundamentada e contraria, frontalmente, o parecer do arquitecto urbanista e do departamento de Planeamento Urbano.

Romeu Vító, o presidente, que votou a favor, disse

da «sua justiça»:

-Votei a favor porque entendo que, havendo edifícios construídos na rua 41 com r/c e quatro andares e na rua 18, entre as 39 e 41 um edifício de r/c e três andares com cave elevada, no meu entender, mais não significa o aumento agora proposto do que o enquadramento da cêrcea da área.

Para terminar a crónica desta semana falta noticiar o pedido de suspensão do mandato de Casal Ribeiro por um período máximo de 60 dias e acrescentar que foi elaborada uma análise sumária das actuais condições de circulação e estacionamento na cidade de Espinho, que vai ser apreciada pelos vereadores para mais tarde encontrarem as soluções mais convenientes.

J.S.

RECTIFICAÇÃO

No anúncio da Repartição das Finanças do Concelho de Espinho aqui publicado na edição de 30 de Dezembro último, saiu gralhada a data em que se há-de proceder à venda dos bens nele mencionados e penhorados a Manuel Pereira Fontes, S.A.. Onde se lê 26 de Janeiro deve ler-se 25 deste mesmo mês.

ANÚNCIOS PEQUENOS

ADVOGADOS

CERQUEIRA FERNANDES-ADVOGADO - Av. 24 n.º 741 s/D - Telef. 723129 c/ Fax 2004116, 2.ª e 4.ª s de tarde.

ALUGUÉIS

ALUGA-SE QUARTO c/ serventia de cozinha. A casal ou pessoa só. Telef. 723774.

ALUGA-SE TEMPORARIAMENTE APARTAMENTO MOBILADO, c/ terraço e jardim. Rua 16 (perto da Igreja). Trata telef. 6066258 - (Porto).

VIVENDA NO CENTRO DE ESPINHO - Telef. 720778 (noite).

ESPINHO LOJAS RUA 62, escritório Rua 15 - Telef. 7322036.

ALUGA-SE QUARTOS c/ casa de banho privativa, pequeno almoço, tratamento de roupa e garagem - Telef. 728972-720002.

ALUGO APARTAMENTOS TOTALMENTE EQUIPADOS. Serviço de quartos e garagem - Telef. 728972-720002

ALUGA-SE 2 T3 EM ESPINHO - Informa Telef. 722537.

ALUGA-SE MORADIA C/ GARAGEM, mobilada e equipada. Trata Rua 25 n.º 452 - Espinho.

PRECISA-SE QUARTO PARA

ALUGAR, entre Espinho e Gaia. Com serventia de cozinha (em casa particular). Resposta a este jornal ao n.º 15574.

ALUGA-SE NO CENTRO DE ESPINHO, óptimo apartamento, totalmente equipado. Telef. 7443251 (fins-de-semana 723808).

ALUGA-SE GARAGEM - Rua 29 n.º 834 (junto ao antigo Colégio S. Luís) - Telef. 726607 (res.)-721850 (ofic.)

ALUGA-SE UM T2 NOVO situado na Rua 35 n.º 791 c/ parabólica e visor vídeo e garagem - Telef. 722668

BOA MESA

VARINA - Almoços, jantares, petiscos. Aberto todos os dias. Rua 2, n.º 729 - Telef. 724630 - Espinho.

EMPREGOS

MENINA DE 18 ANOS OFERECE-SE para balconista c/ experiência. Telef. 725291.

EMPREGADO DE ARMAZÉM c/ carta de condução oferece-se c/ experiência. Telef. 725291.

CAVALHEIRO OFERECE-SE PARA TRABALHAR EM PART-TIME, entre as 17 e 22 h, incluindo sábado, todo o dia. C/ carta de condução de ligeiros e soldador de profissão. Elísio Cardoso - Lugar da Lavoura, 243 - Paramos - Espinho.

OFERECE-SE BATE-CHAPAS/PINTOR, competente para assistência a automóveis disponível só aos Sábados. Telef. 725972.

JOVEM À PROCURA DE PRIMEIRO EMPREGO, com conhecimentos de informática, contabilidade e dactilografia.

Telef. 724067 - Espinho.

OFERECE-SE CAVALHEIRO C/ CARTA DE CONDUÇÃO. Disponível 4 ou 6 horas diárias seguidas ou alternadas s/ encargos. Contactar Tels. 726758-7310828.

MÉDICOS

DR. JOAQUIM FERREIRA MENDES-Médico especialista em ouvidos, garganta e nariz. Clínica geral. Rua 9, n.º 295-2.º Esq.º - Telef. 721710.

DR. RICARDO ROMEIRA-Especialista em doenças do coração. Carreira hospitalar - C.H.A.N. Ordem dos Médicos. Consultórios - Telef. 72579 - ESPINHO - Policlínica-Rua 33 n.º 408 - Telef. 722111. S. João da Madeira - Av. B. Araújo, 91-1.º Esq.º - Telef. 27864, dias úteis das 14 às 20 horas.

VENDE-SE

VENDE-SE DÚPLEX NA RUA 38-C/2 QUARTOS, 3w.c., SALA E GRANDE SALÃO. Telef. 725836.

ESPINHO LOJAS RUA 62 E 30, escritório Rua 15 (5 div.) e apartamentos T3 - Rua 19 - Telef. 7322156.

MOTO SUZUKY DR 125 (a 4 tempos) 22.600 km - Preço 200c. - Telef. 721284 - Espinho.

T3 BEM LOCALIZADO c/ facilidades de pagamento. Telef. 720974.

VENDE-SE MORADIA NOVA próximo da praia. Contacto particular 723074.

ANÚNCIOS

VENDE-SE TERRENO

C/ prédio iniciado c/ projecto e licença actualizada.
Travessa do Cavadão de Cima - Vilar do Paraíso

Telefones 7452960 - 7624177

«Defesa de Espinho» - 3171 - 1993-01.07

ESPIFORNOS

EQUIPAMENTOS PARA A INDÚSTRIA, LIMITADA

Conservatória do Registo Comercial de Espinho, N.º de Matrícula 00754/90.11.12, N.º de Identificação de Pessoa Colectiva 502 444 231, N.º de Inscrição 02, N.º e Data da Apresentação.

MARIA ISABEL PAQUETE TORRES SOARES, 2.ª Ajudante da Conservatória do Registo Comercial de Espinho, CERTIFICA que foi aumentado o capital social da sociedade em epígrafe de 2.000.000\$00 para 10.000.000\$00, tendo em consequência, o artigo 3.º do respectivo contrato, ficado com a seguinte redacção:

ARTIGO 3.º

O capital social, integralmente realizado em dinheiro e outros valores constantes da escrita social, é de DEZ MIL CONTOS, e corresponde à soma de duas quotas: uma de SETE MIL E QUINHENTOS CONTOS, pertencente ao sócio MANUEL FRANCISCO GOMES DUARTE, e outra de DOIS MIL E QUINHENTOS CONTOS, pertencente à sócia MARIA GUILHERMINA DE ALMEIDA SIMÕES DUARTE.

O texto do contrato na sua redacção actualizada, ficou depositado na pasta respectiva.

Está conforme o original. Contém 2 folhas.
Conservatória do Registo Comercial.

Espinho, 14 de Novembro de 1992.

A Ajudante,
Maria Isabel Paquete Torres Soares

«Defesa de Espinho» - 3171 - 1993-01.07

FERREIRA & FIGUEIRAS, LIMITADA

Conservatória do Registo Comercial de Espinho, N.º de Matrícula 00181/77.07.12, N.º de Identificação de Pessoa Colectiva 500 113 521, N.º de Inscrição 06, N.º e Data da Apresentação Ap. 05/92.12.09.

MARIA ISABEL PAQUETE TORRES SOARES, 2.ª Ajudante da Conservatória do Registo Comercial de Espinho, CERTIFICA que em relação à sociedade em epígrafe foi aumentado o seu capital social de 1.000.000\$00, para 20.000.000\$00, tendo em consequência sido alterados os artigos 1.º, 2.º, 3.º e 4.º do respectivo contrato, ficando estes com a seguinte redacção:

ARTIGO PRIMEIRO

A sociedade continua a adoptar a firma «FERREIRA & FIGUEIRAS, LIMITADA», tem a sua sede e estabelecimento na Rua Dezanove, número 465-1.º andar, na cidade de Espinho, a sua duração é por tempo indeterminado, a contar da data da sua constituição;

PARÁGRAFO ÚNICO: A sociedade poderá abrir filiais ou representações, no território nacional e Países da Comunidade Europeia.

ARTIGO SEGUNDO

A sociedade tem por objecto a importação e comércio por grosso de relojoaria, e actividade imobiliária-compra, venda e exploração de imóveis.

ARTIGO TERCEIRO

O capital social, integralmente realizado em dinheiro e outros bens e valores sociais, é de VINTE MILHÕES DE ESCUDOS, e corresponde à soma de duas quotas, sendo uma do valor nominal de dezasseis milhões de escudos, do sócio Alberto Manuel Matos Gil de Sousa Lamy, e outra de quatro milhões de escudos, da sócia Rosa Maria Matos Lemos da Veiga Gil Carneiro Lamy.

ARTIGO QUARTO

A gerência da sociedade fica a cargo de ambos os sócios, que desde já ficam nomeados gerentes, sem caução, com ou sem remuneração, conforme for deliberado em assembleia geral.

A gerência das filiais ou representações, será nomeada em assembleia geral, onde serão atribuídos poderes e obrigações.

O texto do contrato na sua redacção actualizada, ficou depositado na pasta respectiva.

Está conforme o original. Contém 3 folhas.

Conservatória do Registo Comercial.

Espinho, 9 de Dezembro de 1992.

A Ajudante,
Maria Isabel Paquete Torres Soares

VENDEM-SE APARTAMENTOS T2 RUA 36 ESPINHO

Com fogão de de sala, vídeo-porteiro, antena parabólica, garagem com comando

Informa no local ou Rua 19, n.º 1158 r/c
Telefone 728573

«Defesa de Espinho» - 3171 - 1993-01.07

ESPIFORNOS

EQUIPAMENTOS PARA A INDÚSTRIA, LIMITADA

Conservatória do Registo Comercial de Espinho, N.º de Matrícula 00754/90.11.12, N.º de Identificação de Pessoa Colectiva 502 444 231, N.º de Inscrição 03, N.º e Data da Apresentação Ap. 02/92.12.04.

MARIA ISABEL PAQUETE TORRES SOARES, 2.ª Ajudante da Conservatória do Registo Comercial de Espinho, CERTIFICA que em relação à sociedade em epígrafe foi alterado o artigo 1.º do respectivo contrato, tendo em consequência, ficado este, com a seguinte redacção:

ARTIGO 1.º

A sociedade adopta a denominação «ESPIFORNOS - EQUIPAMENTOS PARA A INDÚSTRIA, LDA.», com sede na Rua 19, n.º 146, freguesia e concelho de Espinho.

O texto do contrato na sua redacção actualizada, ficou depositado na pasta respectiva.

Está conforme o original. Contém 3 folhas.

Conservatória do Registo Comercial.

Espinho, 14 de Novembro de 1992.

A Ajudante,
Maria Isabel Paquete Torres Soares

EMPREGADA DE ESCRITÓRIO PRECISA-SE

Para trabalhar 7 km a sul de Espinho,
c/ transporte à porta.

Exige-se no mínimo 12.º ano
como habilitações literárias.

Resposta a este jornal ao n.º 15524

«Defesa de Espinho» - 3171 - 1993-01.07

VULCANIZAÇÃO COSTA VERDE

COMÉRCIO DE ACESSÓRIOS PARA AUTOMÓVEIS, LDA.

Conservatória do Registo Comercial de Espinho, N.º de Matrícula 00403/84.06.01, N.º de Identificação de Pessoa Colectiva 501 466 045, N.º de Inscrição 05, N.º e Data da Apresentação Ap. 10/92.12.02.

MARIA ISABEL PAQUETE TORRES SOARES, 2.ª Ajudante da Conservatória do Registo Comercial de Espinho, CERTIFICA que em relação à sociedade em epígrafe foram alterados os art.ºs 3.º e 4.º do respectivo contrato, ficando estes, em consequência, com a seguinte redacção:

3.º — O capital social, integralmente realizado em dinheiro e outros valores constantes da escrita social, é de TRÊS MIL CONTOS, dele pertencendo uma quota de DOIS MILE QUINHENTOS CONTOS ao sócio ANTÓNIO SOUSA PINTO e outra de QUINHENTOS CONTOS à sócia MARIA DA CONCEIÇÃO MOREIRA DA SILVA PINTO..

4.º — A gerência social, dispensada de caução e remunerada ou não, conforme for deliberado em assembleia geral, fica afectada ao sócio ANTÓNIO SOUSA PINTO, bastando a sua assiantura para obrigar a sociedade em todos os seus actos e contratos, nomeadamente, confessar, desistir e transigir livremente em quaisquer pleitos em que a sociedade seja interessada, e comprar e vender veículos automóveis.

O texto do contrato na sua redacção actualizada, ficou depositado na pasta respectiva. Está conforme o original. Contém 3 folhas.

Conservatória do Registo Comercial.

Espinho, 14 de Dezembro de 1992.

A Ajudante,
Maria Isabel Paquete Torres Soares

PODE
SER ÚTIL

FARMÁCIAS DE SERVIÇO

Cidade

Turno A - Quinta-feira, Grande Farmácia, Rua 8, n.º 1025; sexta-feira, Teixeira, Centro Comercial Solverde/1, Avenida 8; sábado, Santos, Rua 19, n.º 263; domingo, Paiva, Rua 19, n.º 319; segunda-feira, Higiene, Rua 19, n.º 293; terça-feira, Grande Farmácia, Rua 8, n.º 1025; quarta-feira, Teixeira, Centro Comercial Solverde/1, Avenida 8.

Freguesias

—Anta Farmácia de Anta, Estrada de Anta, telef. 721109; Paramos, Machado, Estrada 109, telef. 726388; Silvalde, <negro> Conceição <body>, Rua S. Tiago, n.º 709, telef. 7311482.

TELEFONES ÚTEIS

Cidade

Bombeiros Voluntários de Espinho, 720005; Bombeiros Voluntários Espinhenses, 720042 Hospital, 720327 e 721141; **Polícia de Segurança Pública, 720038; Guarda Nacional Republicana, 720035** Rádio-Táxis Costa Verde, 720118; Rádio-Táxis Unidos, 722232; Táxis Verdemar, 723500; Táxis do Largo José Salvador, 723167; Rádio Táxis União, 728017 ou telemóvel 0676951034; Repartição de Finanças, 720750; **Jornal «Defesa de Espinho» e Agência de Publicidade de Espinho (EMPES), 721525 - Fax, 721525;** Centro de Saúde, 721167; Extensão de Saúde da Rua 31, 720664; **EDP, 728362; Serviços Municipalizados de Água e Saneamento, 720020 e 720367** (avarias) Câmara Municipal de Espinho, 720020 e 721800; Junta de Freguesia de Espinho, 724418; Registo Civil, 720599; Tribunal Judicial, 722351; Correios, 720355.

Freguesias

Anta - Junta de Freguesia, 726453; Extensão de Saúde, 725810; Paróquia, 720315.

Paramos - Junta de Freguesia, 722710; Paróquia, 722059; Centro Social, 722005.

Guetim - Junta de Freguesia, 724226; Paróquia, 723478.

Silvalde - Junta de Freguesia, 724017; Paróquia, 722026; Unidade de Saúde de Silvaldinho, 723642; Unidade de Saúde da Marinha, 723101.

TRANSPORTES

Autocarros

Para a Boavista - 7h10 (excepto aos sábados e domingos), 10h10, 14h10 e 14h40

DR. ILÍDIO D'OLIVEIRA SANTOS

MÉDICO DENTISTA

ODONTOPEDIATRIA = Ortopedia Fixa / Prótese Fixa

Consultórios:

— Rua 16 (Esquina Rua 19), n.º 545-1.º Dt.º - Espinho - Telef. 722931
— Rotunda da Boavista, 182-2.º H 3 - Porto - Telef. 6007175

Acordo com as entidades: ACASA; CGD; ADSE

(excepto aos sábados e domingos).

Boavista para Espinho - 8 horas (excepto aos sábados e domingos), 11 horas, 15 horas, 17h30 (só aos sábados e domingos) e 18h30 (excepto aos sábados e domingos).

Comboios

Para Aveiro (suburbanos) - 3h55 (só se efectua às segundas-feiras, excepto se coincidirem com feriados oficiais). Também se efectua no dia seguinte a feriados oficiais, se estes coincidirem com segunda, terça ou quarta-feira). 5h30 (não se efectua aos sábados, domingos e feriados oficiais); 6h10 (não se efectua aos domingos e feriados oficiais); 7h02; 8h15; 9h17; 11h01; 11h56 (até Ovar); 12h51 (não se efectua aos sábados, domingos e feriados oficiais); 13h11 (só se efectua aos sábados, domingos e feriados oficiais); 13h15 (não se efectua aos sábados, domingos e feriados oficiais); 13h54; 15h26; 15h39 (só até Ovar); 17h03; 17h56 (só até Ovar); 18h10 (não se efectua aos sábados); 18h41; 19h46; 20h01 (não se efectua aos sábados, domingos e feriados oficiais); 20h22; 21h45; 22h34; 1h22.

Para o Porto (suburbanos)

5h45; 6h40; 7h27 (não se efectua aos domingos e feriados oficiais); 7h39 (não se efectua aos domingos e feriados oficiais); 8h07; 8h50 (não se efectua aos sábados, domingos e feriados oficiais); 9h35; 11 horas (não se efectua aos domingos e feriados oficiais e só pára em Gaia); 11h16; 12h27 (não se efectua aos sábados, domingos e feriados oficiais); 13h15; 13h44; 14h52; 16h25; 16h40; 17h57; 18h39; 18h55 (não se efectua aos sábados); 20h14; 20h42 (não se efectua aos sábados, domingos e feriados oficiais); 21h09 (não se efectua aos sábados); 22h28.

Urbanos

Graciosa-Anta-Graciosa - 7h35 (não se efectua aos domingos e feriados); 9h30; 12h35 (não se efectua aos domingos e feriados); 14h40; 16 horas (não se efectua aos domingos e feriados); 17h35; 18h35; 19h40.

Graciosa-Silvalde-Graciosa - 7h05 (não se efectua aos domingos e feriados); 9 horas; 12h35 (não se efectua aos domingos e feriados); 13h40; 15h30 (não se efectua aos domingos e feriados); 17h05; 18h05; 19h10; 20h10.

Estações de Abastecimento de Combustível

Abertas durante 24 horas - GALP, em Cortegaça e em Miramar, ambas na Estrada Nacional N.º 109.

Abertas das 7 horas às 24 horas - MOBIL, na Rua 19; GALP, na Avenida 24; SHELL, na Rua 62; BP, na Variante da Granja, em frente ao Hotel Solverde.

CASA QUE GUTERRES NOS QUER DAR A NOVA OLIGARQUIA QUE NOS GOVERNA

Os oligarcas modernos que nos governam não-de recusar sempre ao homem que trabalha e sofre quotidianamente pelo "pão nosso de cada dia", seu e de sua família, as migalhas de suas mesas, que seus cães de luxo rejeitam. Não-de fazer isto, hora a hora, em nome do humanismo. Se isto não é ser governado por oligarcas, meia dúzia de políticos espertos, agazes e profissionais, então não sei o que isto é. Não fico minimamente aborrecido porque, também sei que ninguém sabe.

O que todos sabemos é que os novos oligarcas constituem em todo bem junto, dividido em duas partes que apesar da não total e firme, se gladiam ferozmente: são os grandes oligarcas e os pequenos oligarcas. Os que governam e os que pretendem governar. As uns e outros estão alerta, não vão tentar juntar-se ao grupo. A oligarquia diurna é fechada, monolítica, inquebrável. Não sabe o que é; portanto, não sente tradição, a moda está-lhe na medula dos ossos. E como toda de época para a época, adapta-se, inquina-se, alapa-se. Muda sempre que se apetece. E como voraz, nunca está satisfeita. Tem sempre apetite do melhorocado que está ao alcance do seu garfo que são duas garras. A moda é a pior inimiga da tradição. Por este princípio, base da sua filosofia, o aristocrata de hoje, é um hervertebrado do presente. Não lhe interessa o passado, mas sempre os olhos no futuro, não vá uma distracção ultrapassado. Seria uma calamidade para ele, se tal contecesse. Por isso, louva hoje o que criticou ontem; adora hoje o que ontem maldigoou em nome do diabo. Toda a novidade é para ele, um luxo que tende para a necessidade e para o

apetite. Está acima de tudo, tão aborrecida do passado que boceja de horrível fome do futuro. O deus da aristocracia nova não é a tradição. Sempre olhou cuidadosamente para as coisas novas, aquelas coisas que lhe tornam a vida mais prasenteira, mais fácil, mais gorda.

É uma extraordinária coincidência democrática a guloseima aristocrática pelo humanismo: foi assim que visionaram os industrialismos como fonte do progresso e convenceram a pobreza de que as baracas, os albergues e, até os santuários, tinham sido abruptamente rasiados em benefício da fortuna e do bem-estar social. Do bem-estar social cada vez maior de meia dúzia de mãos. Quando o povo acorda, aprende o jogo e se zanga, a aristocracia, nossa contemporânea, obriga-o a calar-se com a força da soldadesca. Então, a imprensa informa que "a ordem foi restaurada". Não é só o exército que acalmou o povo. Os aristocratas também o acalma-

ram. Disseram-lhe que tudo estava a correr às mil maravilhas e os olhos visionavam a vida feliz, não para si, mas para todos, no futuro, ao chegar a radiosa aurora de uma idade de ouro.

Com tudo isto, o homem normal médio começou verdadeiramente confesso: não percebia por que motivo havia de ser maltratado por roubar um gancho de um jardim, e havia de ser venerado e honrado aquele que roubou o jardim para ter o gancho. E começou a investigar o motivo porque era obrigado a viver na barraca por não poder ter a casa que desejava para si.

Reprovou o formigueiro das "cachéns". Este homem normal não idealizou a casa que queria, passou a desejar a casa onde pudessem entrar sossegadamente, após horas consecutivas de trabalho, mexer as brasas da lareira para aquecer mais o ambiente, receber o companheiro de trabalho e oferecer-lhe uma cadeira para se sentar e tomar uma bebida; uma mesa para jantar com a mulher e os filhos e agradecer a Deus o sustento que ganhou com seu trabalho, aperfeiçoando a obra da criação. Quer um quarto confortável e suficientemente recatado para sua vida íntima. Enfim, uma casa livre, lar aconchegado e próprio, para criar seus filhos em ambiente saudável, para a alma e para o corpo. Perante este desiderato, o homem sem querer esquecer-se das extravagâncias socialistas, torna-se

um homem de raciocínio normal; deixa de ser socialista, e começa a ser, desde aqui, um político prático. Não um aristocrata tolo, mas um homem a viver na "Polis" que é o agrupamento dos cidadãos cultos e civilizados. Enfim, um capital, que é sem dúvida, o melhor capital de um estado livre, voltado todo para o bem público, sem aristocracias de espécie nenhuma. É esta casa que todos nós queremos, sem negar ao socialista Guterres a barraca ou a colmeia para ele e sua família, sem assim o entender.

Aurélio Duarte

MUNICÍPIO DE ESPINHO CÂMARA MUNICIPAL



EDITAL N.º 80/92

ROMEU ASSIS MARQUES VITÓ,
PRESIDENTE DA CÂMARA MUNICIPAL
DE ESPINHO

Faz público que durante os meses de JANEIRO e FEVEREIRO se encontram em pagamento na Secretaria desta Câmara Municipal, as LICENÇAS DE OCUPAÇÃO DA VIA PÚBLICA, INSTALAÇÃO ABASTECEDORA DE CARBURANTES DE AR OU ÁGUA E RAMPAS relativas ao ano de 1993.

E, para constar se passou este e outros de igual teor que vão ser afixados nos lugares de estilo e ainda publicados nos Jornais «Defesa de Espinho», «Maré Viva» e «Espinho Vareiro».

E eu, (Assinatura ilegível), Directora do Departamento de Administração Geral e Finanças o subscrevi.

Espinho, 30 de Dezembro de 1992

O Presidente da Câmara,
Romeu Assis Marques Vitó

FALÊNCIA



FÁBRICA HÉRCULES
TRANSFORMADORA DE MATÉRIAS PLÁSTICAS
ESPINHO

VENDA DOS BENS APREENDIDOS

DIREITO AO ARRENDAMENTO E TRESPASSE das instalações para escritórios, pavilhões e armazéns industriais e terrenos destinados a estaleiro, com a área coberta de 4.200 m² e descoberta de 9.000 m², na Rua 43 (lugares da Marinha e Santa Cruz) freguesia de Silvalde, Espinho, por cuja ocupação é paga a renda mensal de Esc. 25.000\$00, abrangendo o trespasse a cedência da respectiva chave, das licenças e alvarás e ainda a venda de todas as viaturas automóveis, máquinas destinadas à indústria de plásticos, artigos fabricados, material de recuperação, destacando-se: Camião Volvo, de caixa aberta; ligeiro Renault 4 GTL; veículo de mercadorias Bedford; Renault 9 GTL; máquinas de corte e soldagem; de extrusão; de injeção; de sopra; moinhos; gerador de corrente; etc., etc.

A VENDA É FEITA POR PROPOSTAS EM CARTA FECHADA, SENDO O VALOR-BASE, DE ESC. 150.000.000\$00.

As propostas deverão ser entregues na 2.ª Secção da Secretaria Judicial da Comarca de Espinho, até ao dia 14 do corrente mês de Janeiro, (contendo a identificação do processo) e serão abertas no Gabinete do Digno Síndico de Falências, no Tribunal, no dia seguinte, às 10.30 horas.

Os bens podem ser examinados, no local, nos dias 11 e 12 do mesmo mês, entre as 10 e as 12 horas e das 15 às 17 horas.

Quaisquer outros pormenores sobre o assunto, serão devidamente esclarecidos nos dias da visita.

Proc. 985/91 - O Administrador da Massa Falida

José Pereira de Oliveira,
(Solicitador)

CLÍNICA DE MEDICINA DENTÁRIA E CIRURGIA ESTÉTICA E MAXILO-FACIAL

Acordos com: A CASA, ADSE, CGD, EDP, SAMS, PHILIPS E RABOR

Dr. Jorge Pacheco e Dr.ª Eva Pacheco, Dr.ª Lígia Ferreira, Dr.ª Palmira Castro, Dr.ª Cristalina Aguiar e Dr. Horácio Monteiro da Costa.

ORTOPANTOGRAFIA, TELERRADIOGRAFIA,
IMPLANTOLOGIA, ORTODONTIA FIXA.

Rua 8, n.º 381 - 1.º 4500 ESPINHO Telef. 722718

Uma voz "espinhense" em França

ALFREDO CADETE É MECÂNICO E LOCUTOR

Tal como na Venezuela, pelas vozes de Ernesto Couto e Fernando Santos, também em França há uma voz "espinhense" na rádio que fala, naturalmente, português.

Há vinte e poucos anos a trabalhar próximo de Paris, Alfredo Cadete, natural de Lourosa, mas com residência em Silvalde, donde é natural a esposa, acumula com as suas funções de mecânico de automóveis, a de locutor desportivo da Rádio Alfa, uma emissora especialmente dirigida aos emigrantes portugueses em França, cujo número é na ordem de várias centenas de milhares.

Alfredo Cadete emigrou em 1971, tinha então 22 anos de idade. "Entre numa verdadeira aven-

tura, como entram, afinal, quase todos os portugueses. Para conseguir os papéis que legalizariam a minha permanência, eu tive de sujeitar-me a grandes sacrifícios. Comecei por trabalhar numa oficina metálica da construção civil e fui a seguir para mecânico de automóveis. Foi então que me passaram aquele documento. Modéstia à parte, mas hoje estou considerado um dos melho-

depois de ter deixado a sua terra e os seus.

"Havia em França, como aliás um pouco por todo o mundo, as chamadas "rádios piratas". Foi numa dessas rádios que eu me iniciei, utilizando-a duas horas por semana, com discos pedidos e transmissão de notícias portuguesas, muitas delas de carácter desportivo. Aos nossos jornais, que chegavam a Paris um dia depois, eu ia buscar notícias que

disponíveis empregavam em gravações, muitas delas feitas em plena rua, com os portugueses. Sentia que era uma actividade aliciante. Cada vez mais fui ganhando amor à rádio. Era mais isso do que os proventos que pudesse auferir."

RDP GARANTE SERVIÇO NOTICIOSO

Um pouco antes do que aconteceu em Portugal, a

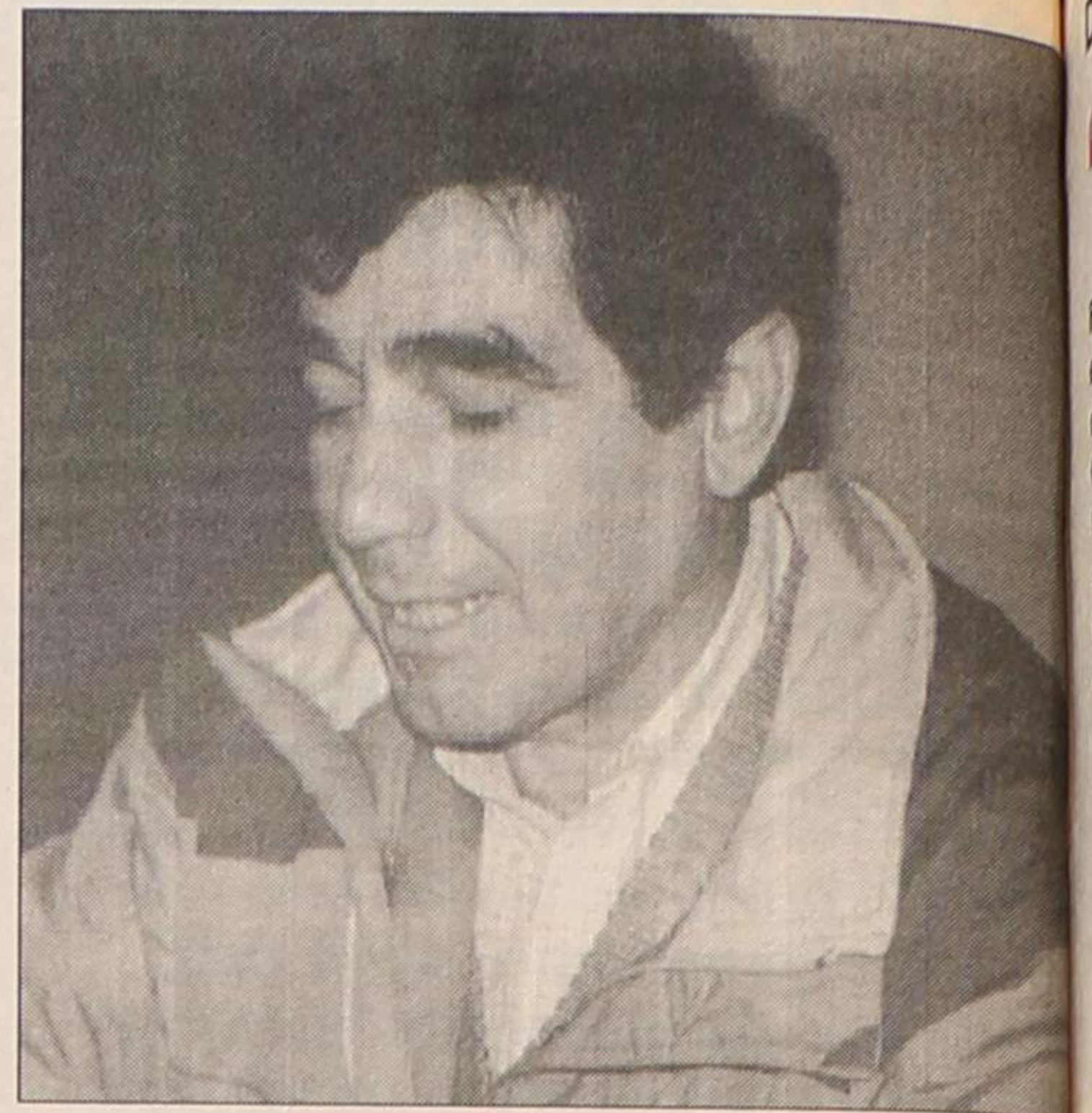

Para Alfredo Cadete a rádio é uma paixão

RÁDIO CLUBE PORTUGUÊS OU RÁDIO COMUNISTA PORTUGUESA?

Havia em Paris o Rádio Clube Português, cujo nome terá sido inspirado pelo seu homónimo de Portugal, que viria a dar lugar, a seguir ao 25 de Abril, à Rádio Comercial.

Aquando da legalização das rádios piratas, em França, o responsável pelo RCP, de nome Carlos Duarte, cujas ideias comunistas eram bem conhecidas, tudo fez para que à sua emissora fosse atribuída uma frequência.

Face ao propósito enunciado em não corresponder a tal desejo, por parte do CNCL (uma espécie de alta autoridade para a comunicação social), o RCP promoveu manifestações de rua, já que a não concessão da frequência representava a morte da emissora.

Para a obtenção de uma só frequência havia três candidatos: a já referida Rádio Eglantine, o RCP e a Rádio Alfa. Esta última chegou a emitir em paralelo com uma rádio africana, com o objectivo de as duas, em conjunto, evitarem que viesse a

concretizar-se a candidatura das outras duas.

Só que a Rádio Eglantine e o RCP jamais se calaram, prosseguindo as manifestações de rua, agora reforçada com a presença de prosélitos da primeira.

Em golpe de desespero, as duas tentaram a fusão, formando então a Rádio Portugal FM, para disputar com a Rádio Alfa, na base dos 50%, as 24 horas diárias. Mas foi sol de pouca dura. Os responsáveis não se entenderam e, então, a Rádio Alfa, acabou por ficar sozinha, não sem que o tribunal tenha sido chamado a dar o seu veredicto final.

Moral da história: a simples sigla "RCP", foi o suficiente para derrotar o projecto do português Carlos Duarte. As pessoas responsáveis poderiam não conhecer o seu ideário político, mas aquele "C" na sigla da "sua" rádio provocou desconfianças, quicá infundadas, mas que deixou os franceses de pé atrás. E nada adiantaram as manifestações de rua...

aqueles que não sabem, Eglantine é nome de perfume) transmitia 24 horas por dia. Foi então que surgiu a ideia de se tentar legalizar o Rádio Clube Português, o que não foi conseguido por motivos que se explicam em separado.

Com a atribuição das frequências, e depois de uma "guerra" de índole política, acabou por ficar, sozinha, durante 24 horas por dia, a Rádio Alfa, com um raio de audição na ordem dos 200 quilómetros, à qual se encontra ligado, com um programa desportivo, Alfredo Cadete. É director da emissora, Vítor Esteves.

Nela trabalham cerca de vinte "amadores" e quinze "voluntários", os quais no seu conjunto asseguram notícias actualizadas oriundas da mãe-pátria.

Como? Alfredo Cadete explica:

"Mantemos com a RDP Internacional um contacto permanente. Pode dizer-se que é a

portagens relacionadas com acontecimentos desportivos que interessam particularmente a Portugal e aos portugueses.

"Acompanhamos, por exemplo, todos os jogos do PSG, treinado por Artur Jorge, pelo que é, por isso mesmo, o clube mais querido dos portugueses em França. Sempre que se realizam em Paris ou nas proximidades provas de ciclismo, de atletismo ou de outras modalidades, nós estamos presentes.

Especialmente aos domingos, Alfredo Cadete é ouvido desde França através da RDP (Antena 1) e da Rádio Comercial, de que é correspondente.

Ele tem uma filha (Paula Cristina) que vai seguir a carreira de jornalista e foi para a companhia do pai, em França (juntamente com a mãe) quando tinha 23 meses de idade. Uma outra irmã (Ana Rosa), nasceu em terras francesas há 21 anos. A primeira

res mecânicos dos arredores de Paris".

A sua entrada na rádio, em "part-time", data de 1981, cerca de 10 anos

depois transmitia no meu programa. Como o programa ia para o ar aos sábados entre as 10 horas e o meio dia, eu fazia previsões dos jogos do nosso campeonato nacional."

O aluguer da emissora ficava por 300 francos, o que ao câmbio da época se traduziam por cerca de 4.500\$00.

Quem custeava essas despesas?

Alfredo Cadete explicou-nos que eram as diversas associações portuguesas existentes em toda a região. "De quando em quando recebíamos cheques de várias importâncias, a maioria no valor de 100 francos. Sempre que podíamos, deslocávamo-nos às sedes dessas associações para darmos um apontamento de algo de importante que ali ocorresse."

Podendo como muitos outros dedicar-se a outras actividades no fim de mais um dia de trabalho, como mecânico, Alfredo Cadete optava por fazer rádio.

"Não ia sequer ao café. Todos os tempos

França acabou com as rádios piratas, legalizando-as. Pode dizer-se que entre 1984 e 1986 se viveu um período his-



No estádio dos Príncipes

tórico nesse país. Havia na capital francesa a Rádio Eglantine na frequência de 101.6. A ela se ligou o "nosso" Alfredo Cadete, em programa chefiado por Toni Fonseca, um "barra" em França em transmissões desportivas.

O Rádio Eglantine (para

Antena 1 quem fornece à Rádio Alfa todo o noticiário."

Entre as duas emissoras (RDP e Rádio Alfa) foi assinado um protocolo de permuta de serviços, orientado desde França por Alfredo Cadete, que "manda" para cá, notícias e re-

está com os avós maternos e a segunda, com os pais.

Todos os anos, o casal e a filha vêm a Portugal e a Espinho em gozo de férias. Pelo Natal estiveram por cá uns dias.

A.G.



EDNESER

FLOREIRAS DECORATIVAS EM MADEIRA

Deseja a todos os seus Clientes e Amigos Próspero Ano Novo

Apartado 69 - 4501 Espinho
Codex - Portugal
Telef. (02) 7311095
Fax: (02) 7311096

CASIMIRO DE ANDRADE NELSO ALVES REIS

MÉDICOS DENTISTAS

Consultório: **RUA 22 (Junto à Câmara)**
Telef. 724909

VENDE-SE ESTABELECIMENTO

COM 66,8 M2 E ARRUMOS COM 8,10 M2

EDIFÍCIO PALMEIRAS

LOJA 3 - RUA 8 - ESPINHO

Contactar de 2.ª a 6.ª-feira das 9 às 12 e das 14 às 18 horas

Telefone: 721575

Diálogos «terra a terra» com os olhos no mar

“BODY’S” AO CORRER DA ADRENALINA

Foi no sábado passado, dia de sol limpo mas muito frio como convém a estes primeiros dias do ano. Pelas 11h30 passámos pela beira-mar, ali depois da curva, entre a “19” e a “23”.

Como tantas vezes, lá estavam eles. Aos magotes.

Uns sentados a conversar, quase em código, das suas andanças, outros a refazerem-se da labuta desportiva. Lá dentro, uns poucos bem embrulhados nas ondas de metros. Eram os heróis das pranchas, os “body’s”, que outros há da mesma família mas que usam uma prancha diferente, oblonga, maior e bicuda.

E foi lá que, depois do almoço, os fomos procurar, munidos da máquina para a imagem e do gravador para o som, que eles falam tão depressa que não há forma de os apanhar por outro processo.

Metemo-nos no meio - cá fora, no seco - de um numeroso grupo de jovens fãs da prancha, que, diga-se o que se disser, constituem uma classe à parte. Receberam-nos bem, todo o mundo queria falar. Com muita correcção. São gente muito especial, valentes à sua maneira mas conscientes e sóbrios. E senhores do “seu nariz”!

Estavam sentados naquelas escadas de pedra que dão para a praia da Baía. A repousar a «adrenalina». Falámos com três: um mais dois.

E neste princípio de ano até arejámos um pouco no meio de gente nova. Mas vamos à conversa que as ondas chamam e onda que passa é onda perdida.

ATRAI-ME O DESAFIO

Como te chamas?

-Sou o João Oliveira e vim de Miramar.

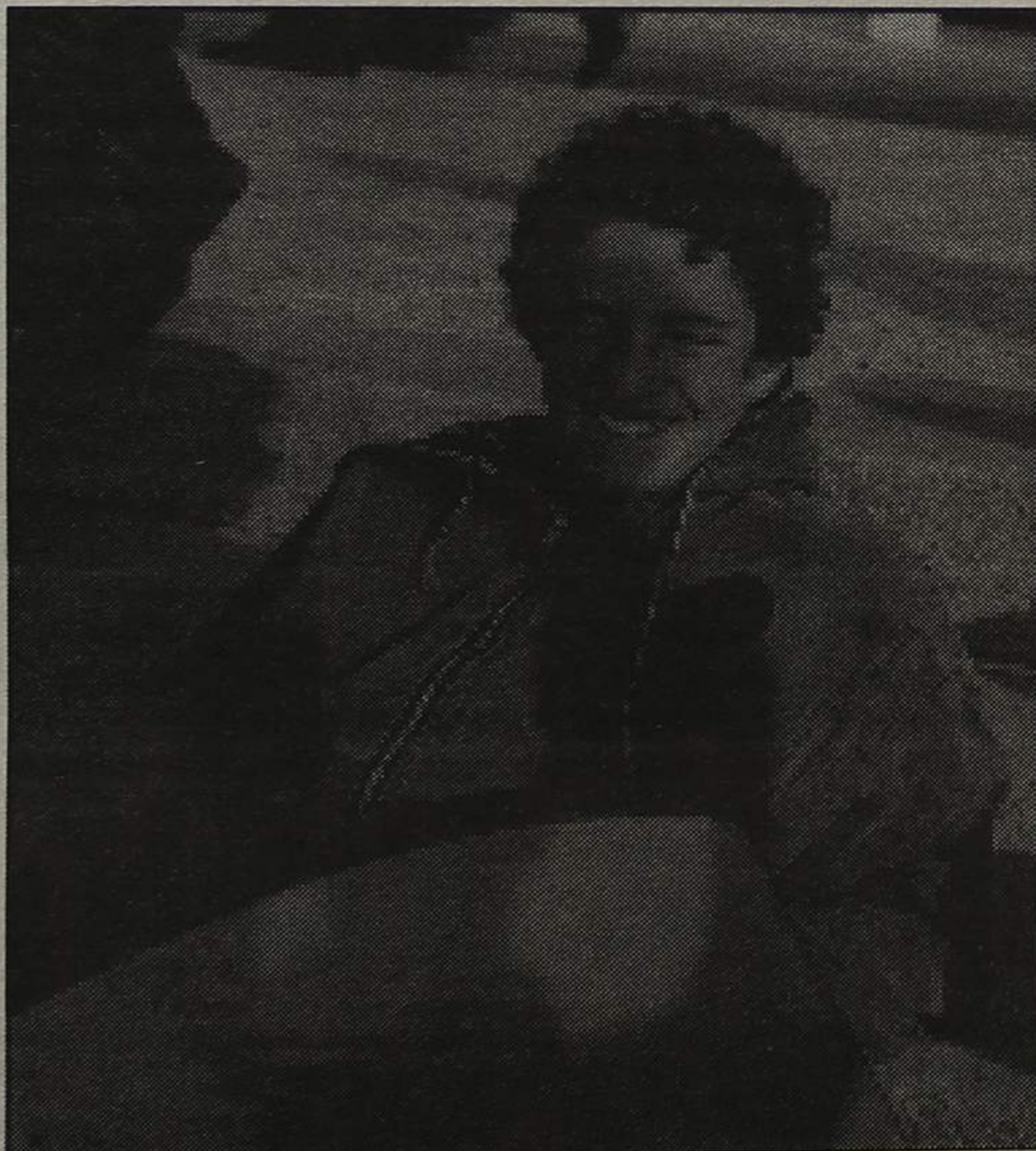

João Oliveira: “às vezes bebem-se uns litros de água”

Que estás aqui a fazer? (Nós sabíamos, mas era só para criar ambiente)

-“Body board”, isto é prancha de corpo.

Já lá andaste hoje? - e apontámos para o mar.

-De manhã, com a maré chela. Agora - e ergueu os olhos para a imensidão - está a fechar um bocadinho...está a ver?

O que é que isso quer dizer? É a onda que fecha toda ao mesmo tempo, não corre...está a ver, está a ver? Assim não está bom. (Não estava para ele mas estava para outros)

O que vos traz para isto, o que vos atrai?

-É a emoção das ondas...

E perigo...

-Também. A adrenalina... - gargalhou por causa da adrenalina e houve um prolongado eco na assistência.

???

É quando uma pessoa está a

fazer alguma coisa perigosa, sente...sei lá explicar...

Sente o quê? - insistimos.

-Uma sensação de desafio!

E isso é que é a adrenalina? É o medo...A pessoa tem medo, sente o perigo e a ansiedade.

E a adrenalina o que é que faz?

-É isso, a pessoa fica contente. Alguma vez estiveste em perigo?

-Já, aqui e noutros sítios. Às vezes uma pessoa leva com uma onda na cabeça, perde a prancha e depois fica lá a rebolar debaixo...

E bebe um bocadinho.

-Um bocadinho? Uns litros dela! Mas nem assim desistes!

Nãããooo...!É bom!! É uma paixão.

Não é tanto; é o gosto pelo desporto.

Mas isto é desporto?

É, pois. (veio uma «boca de lado a dizer que o João só se dava com ondas de meio metro, mas

E A ADRENALINA É...

Na conversa «terra a terra» que travámos com os “body’s” a palavra «adrenalina» foi referida insistentemente. Quisemos saber o que significa, realmente e servimo-nos duma Enciclopédia Médica, que sobre o tema diz o seguinte:

Hormona produzida pelas cápsulas supra-renais.

Numa situação de emergência, irritação, choque, medo ou qualquer outra emoção forte, a adrenalina passa rapidamente para a corrente sanguínea, a fim de acelerar o ritmo cardíaco e respiratório e garantir um trabalho muscular mais rápido e prolongado que o habitual, preparando assim o organismo para a actividade.

Está explicado o “mistério”...e viva a adrenalina!

Não, porque eles roubam-nos as ondas!

As ondas? Mas isso é lá coisa que se roube assim com facilidade?

...É que há prioridades no body-board. Há leis...por exemplo, quando eu estou numa onda quem tem a prioridade sou eu, a onda é minha, se há outro que entra... E entram?

E entram, sim, os “surf’s” que vêm de pé e magoam-nos. Não respeitam a prioridade.

Miguel Sá - *Dá mesmo prazer dropar!*

Paulo Salazar - *Somos contra a droga e o álcool!*

Dissemos, no início que estas conversas de “terra a terra” eram de um+dois:

O um foi o João em diálogo a solo com muitos efeitos “of” à mistura. Disse coisas da sua inteira “lavra” que não comentaremos nem muito nem pouco. Pretendemos a confirmação e um pouco mais e, vai daí, que nos sentássemos entre o Miguel e o Paulo (que a fotografia não documenta) para os ouvir. Que até foi interessante a conversa, primeiro, enquanto confirmação do que dissera o jovem da “adrenalina” e em segun-

do lugar para sabermos um pouco mais dessa magia que dá pelo nome de *body board*, barata em instrumentos mas rica em sensações...e controversa, também.

Encetámos outros rumos. Com o Miguel Sá, de Espinho e com o Paulo Salazar, de Gaia.

Primeiro foi com o Sá: -Então como é isso? Vocês os dois, de terras diferentes até se dão bem, contrariando as «bocas» de que «há aí uns que não são de Espinho...»

-É verdade. Entre os “body’s” não há problemas; eles são «porreiros». Os surfistas é que têm a mania de se armar em esportos...

E tu, Paulo, o que é que dizes?

-Cá por mim não tenho problemas nenhuns aqui ou em qualquer praia. É verdade que entre os “body’s” não há problemas...que eu saiba. No entanto, quando há muita gente dentro de água...

Mas o mar é imenso...

Pois é mas nem todas as praias dão para surfar e nas que dão está sempre muita gente e as ondas não chegam para todos...

Parecia começarmos a perceber que aquilo de surfar tinha os seus segredos e que os «maçaricos» ficavam sempre a perder perante a esperteza dos «velhos» e perguntámos ao Miguel: -Isto é, afinal, um desporto de egoístas, de cada um que se safe?

-Não, não é nada disso. Nós - e com um gesto abrangente incluiu quase todo o magote - *somos de Espinho; estamos aqui todos os dias...mas há leis no surf, não leis escritas, claro, mas que são para respeitar. Por exemplo: quem está mais junto onde a onda fecha tem prioridade, que os surfistas, que vêm lá em cima de uma prancha muito mais dura que as nossas que são de esponja - eles podem ferir-nos enquanto um body não - não respeitam. Abusam, quebram a prioridade e como não há ninguém para julgar dentro do mar...*

Impera a lei do mais forte...

...Quase...mas nós impomos, se for preciso, cá fora!

Como? -Avisos...e depois não gostam... (de lado alguém acrescentou):

“porradal!” e já houve complicações!

Estou a ver que a vossa actividade cria imensas animosidades...

-Sinceramente acho que não devia. Devia haver respeito e entendimento...mas quando há feridos como foi o caso de um miúdo no ano passado que teve de levar 18 pontos na cabeça...

Deixa lá isso, agora, Miguel. Num dia frio como o de hoje e um mar bravo, que prazer é que isso dá? Nenhum!

-Mas dál É mais ou menos a

aventura; desafiar aquelas ondas...sei lá...dá mesmo prazer dropar aquilo!

Dropar??

-É uma palavra inglesa que sig-

mento que nos conduz a sensações únicas.

Por exemplo?

O tubo! Quando se vai dentro da onda é uma sensação



Miguel Sá e o Paulo Salazar, dois fãs do “body”

nifica descer - acreditámos no Miguel - *lá de cima até cá abaixo a grande velocidade.*

Vocês usam termos especiais, quase falam em código...há outros?

Muitos. Por exemplo: o *lip* é a parte de cima da onda, a *crista*; o *outside* é quando se está para lá da onda e o *inside* mais próximo da praia onde as ondas são mais pequenas; o *quebra-coco* é o sítio onde a onda quebra por cima de nós, fecha toda, etc.

Terminámos a nossa conversa com o Salazar: -Tens alguma coisa a acrescentar ao que disse o teu amigo?

-Pouco mais. Acho que as pessoas deviam começar mais a surfar para isto evoluir...

Não leves a mal, mas uma vez escutei que isto é coisa de drogados, que só ides lá para dentro meio “pedrados”...é verdade?

-Não senhor!

-Nós somos contra a droga e o álcool. Isso não é verdade... e como vê nós estamos perfeitamente lúcidos. Isto é um diverti-

inexplicável... uma adrenalina... uma beleza!

Fala-nos outra vez no diferendo com os surfistas. Tem mesmo razão de ser?

-Acho que não. Há uma onda para cada pessoa. Se vão dois o que não vai à frente não pode disfrutar da onda com o primeiro. Por isso é que há alguns surfistas que abusam mas são só os que têm a mania que são bons.

A nossa conversa com estes surfistas de “body-board” não pretende discriminar os que praticam outra modalidade que os não encontramos à mão naquela tarde.

Um vimos que de Matosinhos viera pela primeira vez a Espinho e num mar que não conhecia tinha apanhado “porrada” que o deixara desanimado mas não convencido.

Terminamos com os votos de que esta modalidade desportiva seja um pouco mais do que coragem atirada “ao vento” só para fazer correr a adrenalina!

José Sampaio

SALVE 10/01/93

CLÁUDIA VANESSA DA SILVA CABRAL

Seus padrinhos, pais e avós vêm, por este meio, desejar-lhe muitas felicidades na passagem das suas 3 primaveras.

Gabinete de Radiologia de Espinho

DR. J. NUNES DE MATOS
DRA. MARIA DO CARMO VASCONCELOS
Médicos especialistas • Raios X e Ecografia
Consultório: Rua 20 n.º 1436 r/c Dt.º • Telef. 721975
Horário: das 9 às 18h30

ILUMINAÇÕES FESTIVAS, LDA.
CASA FUNDADA EM 1921

ILUMINAÇÕES E ORNAMENTAÇÕES DE FESTAS, FEIRAS, ROMARIAS, ARRAIAIS, MONUMENTOS E EDIFÍCIOS - ESTRADOS P/ RANCHOS FOLCLÓRICOS E BANDAS MILITARES - DECORAÇÃO E ILUMINAÇÃO DE FESTAS PRIVADAS, ILUMINAÇÃO ANIMADA (ELECTRÓNICA)

Rua do Monte Lírio • Anta • Telefone (02)720224
— 4500 ESPINHO —

«Defesa de Espinho» - 3171 - 1993-01-07

MINISTÉRIO DAS FINANÇAS
REPARTIÇÃO DE FINANÇAS
DO CONCELHO DE ESPINHO
ANÚNCIO

Execuções Fiscais
 Proc.º n.º 000347.6/92.

JOSÉ ROCHA DE OLIVEIRA, Chefe de Repartição de Finanças do Concelho de Espinho:
 Faz saber que no dia 26 do próximo mês de Janeiro/93, pelas 10 horas, nesta Repartição de Finanças, se há-de proceder à venda por proposta em carta fechada, dos bens abaixo mencionados, penhorados a ANTONIO FÉLIX DE ALMEIDA, LDA., residente em Cassufas-Anta, Espinho, para pagamento da importância de 1.377.559\$00, proveniente de I.V.A. dos anos de 1988 e 1989.

BENS PENHORADOS

- 1.º - 4 tornos de bancada, valor global 56.000\$00.
- 2.º - Uma máquina de corte, valor de 29.776\$00.
- 3.º - Uma máquina de soldar, marca Viscat, valor 119.170\$00.
- 4.º - Um esmerilador de bancada, valor 26.600\$00.
- 5.º - Ferramentas diversas (brocas e fusos), valor 299.239\$00.
- 6.º - Porta-piças, marca Ballunlb, valor 36.650\$00.
- 7.º - Uma máquina de calcular, valor 6.897\$00.
- 8.º - Uma máquina de calcular, valor 25.641\$00.
- 9.º - Uma máquina de escrever, valor de 156.750\$00.
- 10.º - Um computador, marca Amstrad, valor de 316.900\$00.
- 11.º - Um estabilizador de corrente, valor de 30.172\$00.
- 12.º - Uma impressora DNP 400, valor 79.000\$00.
- 13.º - Dois estiradores, marca Molim, valor 140.000\$00.
- 14.º - Um conjunto de covetes Roting, valor 16.379\$00.
- 15.º - Uma secretária, valor de 18.150\$00.
- 16.º - Uma cadeira giratória, valor 10.319\$00.
- 17.º - Um painel estante, valor de 14.336\$00.
- 18.º - Uma cadeira estirador, valor de 8.462\$00.
- 19.º - Uma cadeira, valor de 3.846\$00.
- 20.º - Duas secretárias, valor global de 36.499\$00.
- 21.º - Um armário, valor de 23.958\$00.
- 22.º - Uma cadeira e um maple, valor global de 34.336\$00.
- 23.º - Uma mesa, valor de 7.468\$00.
- 24.º - Uma máquina de corte, valor de 29.776\$00.
- 25.º - Um aparelho de corte, marca Plasna, valor de 152.000\$00.
- 26.º - Uma guilhotina, marca Pedinglans, valor de 20.290\$00.
- 27.º - Uma prensa hidráulica, valor de 89.117\$00.
- 28.º - Duas bancadas de trabalho, valor global de 874.000\$00.
- 29.º - Um conjunto de soldadura, valor de 28.710\$00.
- 30.º - Um candeeiro estirador, valor de 4.291\$00.
- 31.º - Uma secretária, valor de 24.103\$00.
- 32.º - Uma ponte rolante eléctrica, marca Dewag, valor 3.000.000\$00.

OS BENS VÃO À VENDA POR 70% DOS VALORES INDICADOS

A abertura das propostas far-se-á no dia e hora referidos, pelo que as mesmas terão de ser apresentadas nesta Repartição de Finanças até aquela hora, identificando exteriormente o número do processo executivo.

É fiel depositário - ANTONIO FÉLIX DE ALMEIDA, residente em Cassufas-Anta, Espinho, o qual mostrará os bens penhorados a quem esteja interessado, nas condições previstas e a estabelecer, conforme art.º 891.º do Código de Processo Civil. - A venda dos bens está sujeita a I.V.A.

São citados os credores desconhecidos, bem como os sucessores dos credores preferentes, para deduzirem os seus direitos querendo, cujos créditos gozem de garantia real sobre os bens penhorados.

Repartição de Finanças do Concelho de Espinho, 18 de Novembro 1992.

O Chefe da Repartição de Finanças,
José Rocha de Oliveira

O Escrivão,
 (Assinatura ilegível)

«Defesa de Espinho» - 3171 - 1993-01-07

MINISTÉRIO DAS FINANÇAS
REPARTIÇÃO DE FINANÇAS
DO CONCELHO DE ESPINHO
ANÚNCIO

Execuções Fiscais
 Proc.º n.º 100434.4/92 - Aps.

JOSÉ ROCHA DE OLIVEIRA, Chefe de Repartição de Finanças do Concelho de Espinho:

Faz saber que no dia 25 do próximo mês de Janeiro/93, pelas 10 horas, nesta Repartição de Finanças, se há-de proceder à venda por proposta em carta fechada, dos bens abaixo mencionados, penhorados a MANUEL PEREIRA FONTES, S.A., residente em Marinha - Silvalde, Espinho, para pagamento da importância de 92.581.187\$00, proveniente de Centro Regional de Segurança Social de Aveiro.

BENS PENHORADOS

- 1.º - 26 teares mecânicos, marca Plattbros & C.ª, Ld.ª - Ascinister Carpetloon, de fabrico de tapetes, em bom estado de conservação, no valor global de 150.000.000\$00 (cento e cinquenta mil contos).
- 2.º - Um tear mecânico Axmistr, de 3,650 m., valor 3.000.000\$00.
- 3.º - Dois teares mecânicos de 2,750 Axmister, no valor global de 5.500.000\$00.
- 4.º - Um tear Axmister mecânico, de 2 m, valor de 2.500.000\$00.

OS BENS VÃO À VENDA POR 70% DOS VALORES INDICADOS

A abertura das propostas far-se-á no dia e hora referidos, pelo que as mesmas terão de ser apresentadas nesta Repartição de Finanças até aquela hora, identificando exteriormente o número do processo executivo.

É fiel depositário - Roswitha Maute, residente em Rua Duarte Barbosa, 224-5.º-B - 4100 Porto, o qual mostrará os bens penhorados a quem esteja interessado, nas condições previstas e a estabelecer, conforme art.º 891.º do Código de Processo Civil. - A venda dos bens está sujeita a I.V.A.

São citados os credores desconhecidos, bem como os sucessores dos credores preferentes, para deduzirem os seus direitos querendo, cujos créditos gozem de garantia real sobre os bens penhorados.

Repartição de Finanças do Concelho de Espinho, 30 de Novembro 1992.

O Chefe da Repartição de Finanças,
José Rocha de Oliveira
 O Escrivão,
 (Assinatura ilegível)

«Defesa de Espinho» - 3171 - 1993-01-07

MINISTÉRIO DAS FINANÇAS
REPARTIÇÃO DE FINANÇAS
DO CONCELHO DE ESPINHO
ANÚNCIO

Execuções Fiscais
 Proc.º n.º 000344.1/92.

JOSÉ ROCHA DE OLIVEIRA, Chefe de Repartição de Finanças do Concelho de Espinho:

Faz saber que no dia 26 do próximo mês de Janeiro/93, pelas 10 horas, nesta Repartição de Finanças, se há-de proceder à venda por proposta em carta fechada, dos bens abaixo mencionados, penhorados a ANTONIO FÉLIX DE ALMEIDA, LDA., residente em Cassufas-Anta, Espinho, para pagamento da importância de 1.317.635\$00, proveniente de I.V.A. dos anos de 1989 e 1990.

BENS PENHORADOS

- 1.º - Um computador marca TOPIS, com disco duro de 200 MB no valor de 500.000\$00.
- 2.º - Uma máquina de corte e vinco, valor de 65.000\$00.
- 3.º - Duas rebarbadeiras, valor global 64.000\$00.
- 4.º - Um aparelho de soldar, valor de 30.100\$00.
- 5.º - Uma prensa marca Gerardi, valor 113.800\$00.
- 6.º - Um comparador marca Mitoloyo, valor 23.280\$00.
- 7.º - Um Kit de compressor, valor 40.000\$00.
- 8.º - Uma forja marca OLIVA, valor de 8.900\$00.
- 9.º - Uma grua marca CIATA, valor 141.340\$00.
- 10.º - Um nível de precisão m/ 300, valor 10.672\$00.
- 11.º - Uma fresa marca BIGUANI, valor de 204.000\$00.
- 12.º - Um moto-redutor, valor de 809.000\$00.

OS BENS VÃO À VENDA POR 70% DOS VALORES INDICADOS

A abertura das propostas far-se-á no dia e hora referidos, pelo que as mesmas terão de ser apresentadas nesta Repartição de Finanças até aquela hora, identificando exteriormente o número do processo executivo.

É fiel depositário - ANTONIO FÉLIX DE ALMEIDA, residente em Cassufas-Anta, Espinho, o qual mostrará os bens penhorados a quem esteja interessado, nas condições previstas e a estabelecer, conforme art.º 891.º do Código de Processo Civil. - A venda dos bens está sujeita a I.V.A.

São citados os credores desconhecidos, bem como os sucessores dos credores preferentes, para deduzirem os seus direitos querendo, cujos créditos gozem de garantia real sobre os bens penhorados.

Repartição de Finanças do Concelho de Espinho, 30 de Novembro 1992.

O Chefe da Repartição de Finanças,
José Rocha de Oliveira
 O Escrivão,
 (Assinatura ilegível)

«Defesa de Espinho» - 3171 - 1993-01-07

MINISTÉRIO DAS FINANÇAS
REPARTIÇÃO DE FINANÇAS DO CONCELHO DE ESPINHO
ANÚNCIO

Execuções Fiscais — Proc.º n.º 001293.9/92.

JOSÉ ROCHA DE OLIVEIRA, Chefe de Repartição de Finanças do Concelho de Espinho:

Faz saber que no dia 25 do próximo mês de Janeiro/93, pelas 10 horas, nesta Repartição de Finanças, se há-de proceder à venda por proposta em carta fechada, dos bens abaixo mencionados, penhorados a HORTA BRIOSO & C.ª, Ld.ª, residente em Rua 14, N.º 1244, Espinho, para pagamento da importância de 1.451.480\$00, proveniente de I.V.A. do ano de 1990 e 1991.

BENS PENHORADOS

- 1.º - Uma máquina de preparar liaça, eléctrica, c/ motor incorporado, marca Tramagal, valor - 900.000\$00.
- 2.º - Uma máquina de calibrar liaça e junco, eléctrica, c/ motor incorporado, marca Tramagal, valor de 1.200.000\$00.

Os bens vão à venda por 70% dos valores indicados.

A abertura das propostas far-se-á no dia e hora

referida, pelo que as mesmas terão de ser apresentadas nesta Repartição de Finanças até aquela hora, identificando exteriormente o número do processo executivo.

É fiel depositário - ORLINDO HORTA BRIOSO, residente na Rua 12, N.º 1245, Espinho, o qual mostrará os bens penhorados a quem esteja interessado, nas condições previstas e a estabelecer, conforme art.º 891.º do Código de Processo Civil. - A venda dos bens está sujeita a I.V.A.

São citados os credores desconhecidos, bem como os sucessores dos credores preferentes, para deduzirem os seus direitos querendo, cujos créditos gozem de garantia real sobre os bens penhorados.

Repartição de Finanças do Concelho de Espinho.

O Chefe da Repartição de Finanças,
José Rocha de Oliveira

O Escrivão,
 (Assinatura ilegível)

FIM-DE-SEMANA NA TELEVISÃO

CANAL 1

Sexta-feira

07.30 - Abertura
07.32 - Bom Dia
10.00 - Rua Sésamo (Ep.º 18)
10.30 - Loja de Ideias: * É um Espectáculo
11.00 - Flecha Negra (Ep.º 20)
11.30 - Agora é que são Elas
12.00 - Culinária
12.15 - Mico Preto
13.00 - Jornal da tarde
13.35 - Bolsa
13.30 - O Tempo
13.35 - Gerações
14.00 - Faces da Cultura (Ep.º 3)
14.30 - Ponto por Ponto
15.10 - Primeira Matinée: «Saias Acima» (Carry On Up The Khyber)
16.40 - Rua Sésamo
17.10 - Brinca Brincando: * A Maravilhosa Expedição às Ilhas Encantadas * James Bond Jr.
17.40 - Caderno Diário
17.45 - Rumo a Avonlea (Ep.º 9)
18.35 - Boletim Agrário Minist. Agricultura
18.40 - Roda da Sorte (6.ª Sessão)
19.15 - Cinzas (Ep.º 85)
19.50 - O Tempo
20.00 - Telejornal
20.35 - Pedra Sobre Pedra (Ep.º 41)
21.40 - Desenhos Animados/Boa Noite
21.50 - Marina, Marina (17.º Prog.) «Uma Noite Diferente»
22.30 - Sessão da Noite: «Gêmeos» (Twins)
00.15 - 24 Horas
00.45 - RTP/Financial Times
00.55 - Bolsa
01.00 - Tempo
01.05 - Remate
01.20 - Pela Noite Dentro: «Na Boca da Droga» (Catch the Heat)
02.50 - Encerramento

Sábado

08.00 - Abertura
08.02 - Canal Jovem *Azulão *Pif et Hercule * Raggy Dools * Super Ted * Turma Fofura * Dodo Club * Scooby Do * Turbo Rangers * Saltimbancos * Alegria * A Maravilhosa Expedição às Ilhas Encantadas
12.15 - Luta Livre Americana
13.00 - Notícias
13.05 - Parlamento
13.45 - Macacos (Ep.º 2)
14.10 - Clube Disney
15.40 - Primeira Matinée: «O Prémio» (The Prize)
17.50 - Feira de Música (17.º Prog.)
18.15 - Arca de Noé (17.º Prog.)
18.55 - Você Decide (14.º Prog.)
19.45 - Totoloto
19.50 - O Tempo
20.00 - Jornal de Sábado
20.30 - Publionário
20.35 - Boa Noite
20.45 - Felicidade (Ep.º 47 e 48)
22.20 - Parabéns (17.º Prog.) Artista Convidado: Júlio Isidro» Intervenientes: Dulce, Rita Guerra e Herman José
23.30 - Sessão Dupla I: * «Pólicia a Abater» (In the Line of Duty: A Cop for the Killing)
01.15 - Sessão Dupla II: * «A Noite Fatal» (Prom Night)
02.40 - Encerramento

Domingo

08.00 - Abertura
08.02 - À Mão de Semear
08.27 - Canal Jovem: * Aventuras de Vídeo * Sofia e João * Menino Inventor * Johnson e os Amigos * Ilha do Tesouro * O Castelo da Eurica * Cav. do Zodíaco * Capitão Cook * O Vampiro * A Maravilhosa Expedição às Ilhas Encantadas
11.20 - Eucaristia Dominical
12.30 - 70 x 7
13.00 - Notícias
13.05 - Os Melhores Anos (Ep.º 1)
13.35 - Top +
14.35 - Olha que Dois (17.º Prog.)
15.40 - Beverly Hills 90210 (Ep.º 16)
16.45 - Primeira Matinée: «O Computador de Sapatos de

Ténis (The Computer who wore Tennis Shoes)
17.30 - Sons do Sol (Ep.º 17)
18.20 - Chefe mas Pouco
18.50 - Preço Certo (17.ª Sessão)
19.55 - O Tempo
20.00 - Jornal de Domingo
21.00 - Desenhos Animados/Boa Noite
21.10 - Felicidade (Ep.º 49 e 50)
22.40 - Casa Cheia (41.ª Sessão)
23.25 - Grande Área
00.40 - Conversa Afiada
01.40 - Encerramento

TV2

Sexta-Feira

08.45 - Mira Rádio
09.00 - Abertura Videotexto
10.30 - Que Familiar! (Ep.º 85)
10.55 - Infantil: * Zorro * Zoo Clip * Hora de Sonho * Minutes Nimes
11.45 - Francofolia (Ep.º 4)
12.35 - A Última Fronteira (Ep.º 45)
13.00 - Cheers, Aquele Bar (Ep.º 85)
13.30 - Vira o Vídeo
14.00 - TV2 Informação
14.05 - Agora Escolha: Bloco A: «A Lei das Ruas» Bloco B: «Missão Impossível»
15.25 - Tempo
15.30 - Euroritmias: Inclui: «Music Across America» (14.º Prog.)
16.25 - Odisseia Animal (Ep.º 15)
17.15 - Chá das 5
18.15 - Carrossel (Ep.º 91 e 92)
18.55 - TV2 Informação
19.00 - Rotações
19.55 - TV2 Informação
20.00 - Shrinks (Ep.º 1)
20.55 - O Tempo
21.00 - Jornal das Nove
21.30 - RTP / Financial Times

21.35 - Bolsa
21.45 - Barriga de Aluguer (Ep.º 85)
22.30 - Em Português nos Entendemos (7.º Prog.)
23.30 - Cine Nostalgia: «Um Lugar ao Sol» (A Place in the Sun)
01.30 - Outras Músicas (14.º Prog.)
02.30 - Encerramento da Emissão.

Sábado

08.00 - Abertura
08.02 - Caminhos
08.30 - Novos Horizontes
09.00 - Universidade Aberta
11.45 - Cine-Sábado: «Vamos Dançar» (Shall We Dance)
13.30 - Compacto telenovela: «Cinzas»
16.00 - TV2 Desporto
22.00 - O Tempo
22.05 - Jornal Nacional
22.30 - Força de Elite (Ep.º 17)
23.25 - Salomé (Ep.ºs 33 e 34)
00.45 - Contradições
01.45 - Encerramento da Emissão

Domingo

08.00 - Abertura
08.02 - Desenhos Animados
08.10 - Clássicos: «Os Persuasores» (Ep.º 11)
09.00 - Tudo Menos Isso (Ep.º 16)
09.30 - Regiões
10.30 - Forum Musical
11.30 - Gente da Frente: * Splash * Era Uma vez o Homem * Lola e os Amigos
13.00 - O Espelho Enterrado (Ep.º 1)
13.40 - Realce
14.05 - Os Novos Invasores (Ep.º 7)
15.00 - TV2 Desporto

20.15 - Palavra Puxa Palavra (17.ª Sessão)
21.00 - No Cumprimento do Dever (Ep.º 12)
21.55 - O Tempo
22.00 - Jornal Nacional
22.30 - Noite de Cinema: «Brigadas Vermelhas» (Year of the Gun)
00.20 - Sinais do Tempo
01.20 - Encerramento da Emissão

SIC

Sexta-Feira

16.30 - Sic Notícias
16.35 - Elvis (Episódio 13)
17.00 - MTV (Europe Top 20)
17.35 - Responder à Letra
18.10 - Sic Notícias
18.10 - Praça Pública
18.30 - Plumas e Lantejoulas (Episódio 78)
19.20 - Meteorologia
19.25 - Contra o Esquecimento
19.30 - Jornal da Noite
20.05 - De Corpo e Alma (Episódio 46)
21.05 - Jornalouco
21.10 - Placard Electrónico
21.45 - Os Dias do Cinema (Gata em Telhado de Zinco Quente)
23.50 - Meteorologia
23.54 - Wolinsky
23.55 - Último Jornal
00.05 - Os Amores de Lídia (Episódio 13)
01.05 - Fecho

Sábado

14.00 - Sic Notícias
14.05 - Aventuras dos T-Rex (Episódio 9)
14.35 - Portugal Radical (Episódio 09)

15.00 - Sessão Aventura (Fuga Para Atenas)
17.00 - MTV (Greatest Hits)
18.00 - Sic Notícias
18.10 - Praça Pública
18.30 - Plumas e Lantejoulas (Episódio 79)
19.20 - Meteorologia
19.25 - Contra o Esquecimento
19.30 - Jornal da Noite
20.05 - De Corpo e Alma (Episódio 47)
21.05 - Jornalouco
21.10 - Benny Hill
21.45 - Desporto Espectacular
22.15 - Água na Boca
23.05 - Telefilme «A Mansão do Poder Oculto»
00.50 - Meteorologia
00.54 - Wolinsky
00.55 - Último Jornal
01.05 - Fecho

Domingo

14.00 - Sic Notícias
14.05 - O Livro da Selva (Episódio 13)
14.35 - Um Planeta uma Família (Episódio 13)
15.05 - Chiado Terrace » A Nova Cinderela»
16.40 - MTV «XPO - Big Picture»
17.30 - Terminal Max (Episódio 7)
18.30 - Encontros Imediatos
18.55 - Benny Hill
19.25 - Meteorologia
19.30 - Jornal da Noite
20.05 - Giras e Piroas
20.30 - Cosby Show (Episódio 13)
21.00 - Filme M/17 «A Fúria do Herói»
23.05 - Segredos
23.55 - Meteorologia
24.00 - Último Jornal+Fecho

LAVANDARIA LAVAR



RIBEIRO, VALENTE & CA., LDA.
Rua 12, n.º 640 — ESPINHO

Telefone: 723704

A MAIS AVANÇADA TÉCNICA
NA LIMPEZA E TRATAMENTO
DO SEU VESTUÁRIO

Limpeza a seco - Lavagem e secagem
de roupa branca, rendas e bordados
SERVIÇO RÁPIDO

LUSOTUFO

TAPETES • CARPETES • ALCATIFAS

Telefones Geral: 751760
Exportação: 751860

Contabil.: 751894
Encomendas: 751911

Telex: 22243 ROLAS P * Fax: 751164 CORTEGAÇA

MATOS VIEGAS

MÉDICO ESTOMATOLOGISTA
DOENÇAS DA BOCA E DENTES

Acordo com: A.D.S.E. - A.C.A.S.A. - E.D.P. - C.T.T.
CAIXA GERAL DE DEPÓSITOS E S.A.M.S., PHILIPS

RUA 19 N.º 364-1.º DT.º - TELEF. 721024 - ESPINHO

ESPECIALIDADE EM CAFÉS
FÁBRICA DE TORREFAÇÃO PRÓPRIA
GRANDE SORTIDO DE BEBIDAS
NACIONAIS E ESTRANGEIRAS

CASA ALVES RIBEIRO

VALDEMAR NEVES ALVES RIBEIRO

RUA 19, N.º 294 • TEL. 720075 • APARTADO 128 • 4502 ESPINHO

QUALCOSA

ABRIU EM ESPINHO

VESTUÁRIO EM PELE
do Fabricante/Importador
directamente ao Consumidor

PREÇOS IMBATÍVEIS • ALTA QUALIDADE

Avenida 24, n.º 901 (Frente à Felra)

PREÇOS ESPECIAIS PARA REVENDA
Telef. 7311869

ALUGUE UM CARRO NOVO
FIAT UNO 93 desde Esc. 3.400\$ p/ dia

Fénix
rent a car

ALUGUER DE AUTOMÓVEIS

SEM CONDUTOR
CONDIÇÕES ESPECIAIS A EMIGRANTES

ESPINHO - RUA 26 N.º 259 • TEL. (02) 7311080 - 83
S. J. MADEIRA - RUA ENG.º ARANTES OLIVEIRA, N.º 937
RESERVAS (02) 7311083 • FAX 7311084

ALUGAMOS CAMIÕES E FURGÕES

**VENDE-SE
ESPINHO
PRONTOS A HABITAR**

**T1
9.500c.**

**T2
13.000c.**

GARAGEM COM PORTÃO AUTOMÁTICO
VIDEO PORTEIRO, PARABÓLICA

TRATA-SE DO FINANCIAMENTO BANCÁRIO

DÚPLEX
IMOBILIÁRIA, LDA.

RUA 30, N.º 1017 - ESPINHO
72 22 75 - 72 42 46

SALGUEIROS, 2 ESPINHO, 1

Jogo realizado no campo Engenheiro Vidal Pinheiro, no Porto, sob arbitragem de José Rufino, do Algarve, auxiliado por José Teixeira e Gilberto Bento.

Ao intervalo: 1-0.

Cartões amarelos: Pingo (45'), Leão (61' e 89'), Madureira (68'), Drascovic (87'), Joel (87'), Paulo Monteiro (89').

Cartão vermelho: Leão, aos 89 minutos por acumulação de amarelos.

Marcadores: Leão (33'), Joel (50') e Drascovic (65').

Salgueiros - Madureira; Paulo Monteiro, Djoincevic, Paulo Duarte e Álvaro Gregório (Drascovic, aos 58'); Milovac, Leão, Rui Franca (Abílio aos 86') e Álvaro Soares; Nicolic e Rui Neves.

Não utilizados: Best, Pedro Miguel e Parente.

Treinador: Filipovic.

Espinho - Silvino; Eliseu, Dito, Vítor Silva e Cerqueira; Rui Manuel* (Pingo, aos 45'), Joel, Zinho e Marcos António; Chico Faria e Ado* (Alain, aos 32').

Não utilizados: Vítor Couto, Orlando e Amadeu.

Treinador: Quinito.

* Jogadores que foram substituídos devido a lesão.

RESULTADOS

| | |
|-----------------------|-----|
| Famalicão-Braga | 1-1 |
| Salgueiros-Espinho | 2-1 |
| Tirsense-Farense | 0-0 |
| P. Ferreira-Sporting | 0-3 |
| Belenenses-Benfica | 1-1 |
| Estoril-Boavista | 0-0 |
| Marítimo-F.C.Porto | 0-1 |
| Beira Mar-Chaves | 0-0 |
| Guimarães-Gil Vicente | 1-2 |

CLASSIFICAÇÃO

| | J | V | E | D | FC | VP |
|-------------|----|----|---|---|-------|----|
| F.C. Porto | 17 | 12 | 3 | 2 | 31-9 | 27 |
| Sporting | 17 | 8 | 7 | 2 | 28-13 | 23 |
| Benfica | 17 | 9 | 5 | 3 | 26-10 | 23 |
| Boavista | 17 | 8 | 5 | 4 | 21-13 | 21 |
| Belenenses | 17 | 6 | 7 | 4 | 18-14 | 19 |
| Famalicão | 17 | 6 | 7 | 4 | 16-17 | 19 |
| Braga | 17 | 7 | 3 | 7 | 19-17 | 17 |
| Salgueiros | 17 | 5 | 7 | 5 | 18-22 | 17 |
| Beira Mar | 17 | 4 | 8 | 5 | 11-16 | 16 |
| Marítimo | 17 | 6 | 4 | 7 | 24-19 | 16 |
| Gil Vicente | 17 | 5 | 5 | 7 | 16-25 | 15 |
| Farense | 17 | 4 | 7 | 6 | 16-17 | 15 |
| Estoril | 17 | 4 | 7 | 6 | 18-21 | 15 |
| Espinho | 17 | 5 | 5 | 7 | 18-25 | 15 |
| Tirsense | 17 | 4 | 6 | 7 | 11-15 | 14 |
| Guimarães | 17 | 6 | 2 | 9 | 18-27 | 14 |
| P. Ferreira | 17 | 4 | 5 | 8 | 18-30 | 13 |
| Chaves | 17 | 15 | 1 | 1 | 12-29 | 7 |

PRÓXIMA JORNADA

Em 10 de Janeiro

Beira Mar-Guimarães
Marítimo-Chaves
Estoril-F. C. Porto
Belenenses-Boavista
Paços de Ferreira-Benfica
Tirsense-Sporting
Salgueiros-Farense
Famalicão-Espinho
Braga-Gil Vicente

MARCADORES

| | |
|----------------|---|
| Ado | 4 |
| Chico Faria | 4 |
| Alain | 2 |
| Joel | 2 |
| Marcos António | 1 |
| Dito | 1 |
| Aziz | 1 |
| Vítor Silva | 1 |

No último minuto

“TRAVE” DO SALGUEIROS EVITOU O EMPATE

Com uma derrota no campo do Salgueiros, o Sporting Clube de Espinho concluiu no passado domingo a primeira volta do Campeonato Nacional da 1ª Divisão.

Sem grandes brilhanças, mas com bastante emoção, até ao último minuto, altura em que Chico Faria rematou à trave da baliza à guarda de Madureira, os “tigres” não conseguiram trazer um ponto, que quanto a nós seria o resultado mais justo.

O jogo começou com uma toada de equilíbrio. O Espinho revelava-se muito perigoso no contra ataque, sobretudo pelo lado esquerdo.

Depois de, certamente por fatalidade do destino (?), os “tigres” perderem o brasileiro Ado, e mais tarde, Rui Manuel, as alas atacantes ficaram menos ofensivas. O ataque espinhense perdeu a velocidade que, principalmente Ado vinha dando.

O primeiro golo surgiu precisamente depois da sua saída e foi apontado por Leão que, disfrutando de um potente remate, tabelando na parte interior da perna de Cerqueira, acabou por trair Silvino, aos 33 minutos.

O Espinho tentou reagir, mas só conseguiu restabelecer a igualdade cinco minutos depois de ter principiado a segunda parte.

Depois de uma grande pressão ofensiva dos pupilos de Quinito, Joel, com um potente remate dentro da grande área fez o 1-1 aos 50 minutos.

Depois deste tento os salgueiristas reagiram e num lance de contra ataque, depois de um centro vindo da direita, Drascovic fez o 2-1.

Quinito não estava satisfeito e, como sempre, perder por um ou por mil, ordenou o ataque em bloco com, inclusivamente, a subida do guarda redes, Silvino.

No minuto final, depois de uma disputa de jogo aéreo entre Alain, Silvino e uma defesa de Vidal Pinheiro, Chico Faria, à entrada da pequena área cabeceou à trave e, por mera felicidade, Madureira virou-se, ficando com a bola nas mãos.

Boa arbitragem de José Rufino.

MP



| Pontuação por jogo (Salgueiros) | Total |
|---------------------------------|-------|
| Silvino | 3 |
| Dito | 3 |
| Eliseu | 3 |
| Vítor Silva | 3 |
| Cerqueira | 3 |
| Marcos António | 3 |
| Ado | 3 |
| Chico Faria | 3 |
| Joel | 5 |
| Pingo | 3 |
| Rui Manuel | 3 |
| Zinho | 3 |
| Alain | 3 |
| Vítor Silva | 59 |
| Ado | 57 |
| Dito | 53 |
| Joel | 52 |
| Cerqueira | 49 |
| Rui Manuel | 43 |
| Zinho | 43 |
| Silvino | 40 |
| Eliseu | 35 |
| Marcos António | 33 |
| Alain | 32 |
| Chico Faria | 32 |
| Pingo | 26 |
| Aziz | 16 |
| Amadeu | 7 |
| Cardoso | 5 |
| Orlando | 4 |
| Vítor Couto | 3 |
| Elisio | 2 |
| Bessa | 1 |

TIPOGRAFIA - OFFSET



MANUEL PEREIRA GOIS

R. ESCADAS DO COVELO - SILVALDE • 4500 ESPINHO
Telef. 02 - 7310378 • Fax 02 - 7310379

VENDEM-SE

2 garagens individuais.
Fechadas (podem ser ligadas).
Bom preço c/ facilidades

72 10 41

VENDEM-SE MORADIAS BIFAMILIARES

3 quartos; 2 salas; suite; garagem individual fechada; etc.
Acabamentos requintados
(Aceita-se permuta e dão-se facilidades de pagamento)

Informa 72 10 41

Quinito:

“O EMPATE SERIA MAIS JUSTO!”

Quinito, no final do encontro, fez o seguinte comentário: Não foi um bom jogo! Houve muita luta e raça.

ADO E RUI MANUEL EM DÚVIDA PARA FAMILIÇÃO

Os jogadores Ado e Rui Manuel tiveram de ser substituídos durante o encontro frente ao Salgueiros devido a lesão.

Segundo o médico dos “tigres”, dr. Coutinho, o centrocampista, Rui Manuel <negro> fez uma entorse do tornozelo de média gravidade e o Ado sentiu uma dor súbita na face posterior da coxa que poderá ser uma roptura muscular. No entanto, vamos reavaliar através de exames mais sofisticados.

relativamente à recuperação dos atletas o médico do Espinho deixou algumas reservas e adiantou que **estão em dúvida para o jogo de domingo.**

Nos dias 30 e 31 I RAID SOLVERDE/CAE

O jovem Clube Automóvel de Espinho (CAE) vai realizar nos próximos dias 30 e 31 o I Raid Solverde/CAE - Passeio Todo-o-Terreno, destinado a veículos 4x4 e motos.

Esta realização, que pretende ser mais um passeio do que uma prova competitiva, desenrola-se a Norte do Distrito de Aveiro, envolvendo os concelhos de Espinho, Ovar, Santa Maria da Feira e Castelo de Paiva.

As viaturas deslocar-se-ão por percursos difíceis e tem como principal objectivo **descobrir paisagens que de outra forma não seria possível conhecer.**

Por aquilo que ambas as equipas fizeram penso que a divisão se pontos seria mais justa!

Depois de termos empatado a partida o Salgueiros teve um período - cerca de 10 ou 15 minutos - de grande fulgor. O adversário queria virar o resultado de qualquer maneira e nós não agarramos bem as marcações, desequilibrámos a parte de trás e não saímos para o contra ataque da mesma forma que estávamos a fazer até à altura. O Salgueiros animou e conseguiu o golo.

Depois disto fomos nós que tentamos chegar à baliza e tivemos a infelicidade de no final do jogo uma bola que eu pensava que ia entrar, ter um efeito estranho na trajectória, bateu na trave e por sorte foi parar às

mãos do guarda redes, na altura em que tínhamos o Silvino e mais dois jogadores prontos para fazer a recarga.

Vale a pena dizer que saímos de consciência tranquila porque lutamos, suamos a camisola e tentamos oferecer um espectáculo de qualidade, só que isso não foi possível porque o Salgueiros não deixou!

Para o adversário, esta partida era de vida ou de morte, destruiu o nosso jogo, obrigando ao mau espectáculo.

A arbitragem foi de grande nível por parte de um árbitro com grande futuro. Nem dei por ele dentro do campo!

Foi bom ter vindo ao campo do Salgueiros e ter visto uma relva bem tratada, o que não é costume!

FUTEBOL JUVENIL EM MARÉ DE EMPATES

A equipa de futebol junior do Sporting Clube de Espinho empatou no passado fim de semana com o Académico de Viseu (1-1).

Os “tigres”, liderados por Manuel Gomes, ocupam agora a quarta posição da tabela classificativa com 19 pontos.

Os juvenis, tal como os mais velhos, envolvidos no Campeonato Nacional, empataram em Cassufas (2-2) com o União de Coimbra.

Os espinhenses ocupam a 7ª posição da tabela com 14 pontos.

Andebol

“TIGRES” ISOLADOS EM SEGUNDO

Somando mais uma vitória (10) e registando apenas duas derrotas, a equipa sénior masculina de andebol do Sporting Clube de Espinho, envolvida no Campeonato Nacional da 2ª Divisão, Zona Norte, ocupa destacadamente a segunda posição da tabela classificativa a escassos dois pontos do líder, o Fafe.

Os “tigres”, liderados pelo professor Manuel

Barbosa receberam o Académico do Porto e venceram por um conclusante 25-17.

Eis os resultados da jornada realizada no passado fim de semana:

| | |
|-----------------------|-------|
| Sanjoanense-S. Mamede | 11-26 |
| Espinho-Académico | 25-17 |
| Boavista-Infesta | 18-17 |
| Albicastrense-Fafe | 25-25 |
| Maia-Salgueiros | 14-16 |

CLASSIFICAÇÃO

| | P |
|---------------|----|
| Fafe | 34 |
| Espinho | 32 |
| Salgueiros | 28 |
| S. Mamede | 28 |
| Albicastrense | 24 |
| Boavista | 22 |
| FC Maia | 21 |
| Infesta | 20 |
| Ac. Porto | 17 |
| Sanjoanense | 14 |

Na próxima jornada o Sporting Clube de Espinho deslocar-se-á a Fafe, ao pavilhão Municipal, no sábado às 18 horas para defrontar o líder desta zona.

T1 + 1

+ Arrumos
+ Garagem

Só 9.500 c.

c/ facilidades

72 10 41

FIRMA COMERCIAL PRETENDE

1 - Vendedores com ou sem carta de condução. Ambiciosos e jovens p/ o mercado local e regional.

2 - Jovens de ambos os sexos c/ interesse em serviços administrativos de preferência c/ conhecimentos em informática.

Resposta a este jornal ao n.º 15508

"CRAQUE" DO BANGU CHEGOU A ESPINHO

O novo reforço da equipa do Sporting Clube de Espinho, o brasileiro, Gilson, na passada semana, no encontro/treino frente à Académica de Coimbra, encheu os olhos dos muitos adeptos que povoaram a bancada superior/Norte do Estádio Comendador Manuel de Oliveira Violas.

Gilson, jogador do Bangu, que veio a título de empréstimo até ao final da época, tem 27 anos e revela qualidades de grande jogador. É rápido, "dribla" e remata muito bem.

O brasileiro, carioca, começou a jogar no Mesquita, passando depois para o clube em que estava, tendo lá permanecido durante cinco anos.

Ele ficou muito feliz

por encontrar em Espinho o Ado, Pingo, Marcos António e o Joel, o que também me deixou bastante tranquilo.

O Joel já me explicou como é o futebol em Portugal.

A partir daqui vou tentar empenhar-me ao máximo.

Como é que joga?

Sou rápido, habilidoso e procuro levar ao bola à linha de fundo para cruzar. Só espero ter um bom finalizador.

Espera jogar no jogo com o Famalicão?

Estive parado durante 20 dias, engordei um pouquinho e por isso preciso treinar bastante. Depois de uma semana de treinos se o técnico precisar de mim, vou entrar e tentar corres-



ponder à expectativa.

Conhece o futebol português?

Não.

Estive em casa do Joel e estive a ver os filmes dos jogos. Penso, por aquilo que vi que o nível é bom.

Pensa ficar em Portugal, depois de terminar a época no Espinho?

Vim para cá emprestado.

O meu sonho era

jogar aqui. Por isso vou treinar muito para, quem sabe, ficar mesmo por cá.

Não estranha o clima?

É muito frio!

No Brasil estavam 37 graus e muito sol.

Mas vale a pena o sacrifício. Todos os brasileiros que vieram para cá conseguiram adaptar-se, por isso também o vou conseguir!

Manuel Proença

A propósito da transferência

"VALORES APONTADOS NÃO SÃO REALISTAS"

- afirma Guy Viseu

Se o técnico Quinito assim o entender, o novo reforço do Sporting Clube de Espinho poderá alinhar frente ao Famalicão.

Segundo o vice-presidente responsável pelo departamento de futebol profissional dos "tigres", engenheiro Guy Viseu, a vinda deste brasileiro não envolveu as verbas que foram apontadas pela imprensa. É pura especulação!

E acrescentou:

Essas verbas apareceram nos jornais sem que a direcção se tenha vinculado a elas. Esses valores, quanto mais não seja, nunca poderiam ser realistas porque esta direcção não tinha a mínima capacidade para os suportar.

Soubemos de outra fonte que a vinda de Gilson só foi possível graças à grande amizade existente entre as direcções do Bangu e Espinho e entre Quinito e Moisés Andrade, técnico do clube brasileiro.

Os valores da sua contratação, ao que conseguimos apurar, andam mesmo muitíssimo abaixo daquilo que foi especulado embora o valor real da sua transferência andasse perto dos 60 mil contos.

MP

VIDRARIA FERREIRA

Vidro nacional e estrangeiro, Vidro Anti-reflexo e molduras para caixilhos, Espelhos, Tijolos e Telhas de Vidro

FERREIRA & FERREIRA, LDA.

ENCARREGA-SE DA COLOCAÇÃO DE VIDROS EM QUALQUER PONTO DO PAÍS

RUA 18, N.º 675 - TELEFONE, 720480 - 4500 ESPINHO

QUER IMPORTAR OU EXPORTAR?

Precisa de Traduções de: Inglês, Francês e Alemão? Necessita fazer contactos com o estrangeiro? Escrever cartas? Explicações de Inglês até ao 12.º ano?

POIS É, EU ESTOU AQUI PARA O AJUDAR!

É favor contactar: **LURDES LOUREIRO**

Rua Paço Velho, 88 - Anta • 4500 ESPINHO

Telefone - Fax (02) 7311456

ELVIRA SILVA

Especialista de dermatologia e venereologia (doenças da pele)

CONSULTÓRIO: Rua 11, n.º 746

Telef. 72 34 67

CLÍNICA FISIÁTRICA S. PEDRO

MEDICINA FÍSICA E REABILITAÇÃO

Rua 8, N.º 681 - Telef. 724714 - 4500 ESPINHO

Acordo com as entidades

- ADSE
- ACASA
- DMG
- EDP
- SAMS
- SSMJ
- CGD
- SEGUROS
- PARTICULARES

ISMAEL BEIRÃO

MÉDICO ESPECIALISTA

LIANA PEREIRA

FISIOTERAPEUTA

FÁBRICA DE MÁRMORES E GRANITOS DA TABUAÇA

VITORINO LOPES DA CRUZ, SUCRS., LDA.

LUGAR DE ESPINHO - S. FÉLIX DA MARINHA VILA NOVA DE GAIA APARTADO 205 - 4503 ESPINHO CODEX TELEFONE 720565



FUNDADA EM 1897

MÉDICOS DENTISTAS

JORGE FERREIRA
BRUNO MORRIS

SAMS; ADSE; CGD
Telefone: 728693

Edifício S. Pedro - sala W - Rua 23, N.º 174

TOTOBOLA

Concurso dos Órgãos de Informação nº 2/93 relativo a 10 de Janeiro de 1993. Prognóstico «Defesa de Espinho», redacção desportiva:

| | |
|----------------------------|---|
| Estoril-Porto | 2 |
| Tirsense-Sporting | 2 |
| P. Ferreira-Benfica | 2 |
| Beira Mar-Guimarães | 2 |
| Marítimo-Chaves | 1 |
| Belenenses-Boavista | X |
| Salgueiros-Farense | X |
| Famalicão-Espinho | 2 |
| Braga-Gil Vicente | 1 |
| Leixões-Ovarense | 1 |
| Torreense-Setúbal | X |
| Louletano-Felgueiras | 1 |
| Feirense-U. Madeira | 1 |

Concurso nº 3/93 relativo a 17 de Janeiro de 1993. Prognóstico «DE» redacção desportiva:

| | |
|------------------------------|---|
| A. Madrid-Real Madrid | 1 |
| Burgos-Sevilha | X |
| Gijón-Celta | X |
| Albacete-R. Valhecanao | 1 |
| Valência-Cádiz | 1 |
| Logronhês-Espanhol | 2 |
| A. Bilbao-Saragoça | 1 |
| Brescia-Milan | 2 |
| Fiorentina-Torino | X |
| Génova-Atalanta | 2 |
| Inter-Parma | 1 |
| Nápoles-Lázio | 1 |
| Roma-Sampdoria | 1 |

"RÉVEILLON" NO CASINO SOLVERDE TEVE TODOS OS "CONDIMENTOS"

Faltam 10 segundos para a meia-noite. Faltam 9, 8, 6, 4, 2, 1 e... ai está o ano novo!

Todos quantos enchiam o restaurante do Casino Solverde, como que impelidos por uma mola, levantaram-se dos seus lugares, borrifaram-se uns aos outros com champagne e gritaram de entusiasmo e em uníssono a saudar a entrada de 1993.

Foi um momento especial nessa noite de festa, que se prolongou até de madrugada e que se manteve até então serena, com todos, de olhos e ouvidos bem "colados" no palco, vendo o "show" que actua no casino e ouvindo a voz, bonita, cada vez mais jovem, da Florência.

Foi um "Réveillon" com jantar especial, com base em ementa feita em imitação de pergaminho, a constituir novidade em acontecimentos do género. Sem dúvida que os responsáveis capricharam em oferecer aos presentes (em número elevado, mas que teve de ser condicionado devido às obras que decorrem no casino), uma bela noite, com todos os "condimentos".

Da ementa constava um "cocktail" de champanhe, como aperitivo, a que se seguiu o jantar com lagosta suada, costeleta de vitela assada,

arroz de frutos secos e muitos outros "atractivos" das boas mesas das festas natalícias.

Enquanto isso, tanto Florência, como o "show", foram acompanhando o repasto com as mesas à "média luz", após o que, depois do aparecimento festivo e ruidoso do novo ano, todos foram dar à perna, regressando mais tarde aos

seus lugares para o chocolate quente da madrugada, acompanhado dos folhinhos de chila.

Foi, como se depreende, em "Réveillon" próprio de grande e prestigiada organização como é, efectivamente o Casino Solverde, com pessoal especializado em bem servir.

III ENCONTRO DE JANEIREIROS NO SÁBADO NO SALÃO PAROQUIAL

O pelouro da Cultura da Câmara Municipal de Espinho vai realizar no próximo sábado, dia 9, pelas 20h30, o III Encontro Concelhio de Janeireiros.

Os grupos participantes percorrerão os seguintes locais da cidade, encontrando-se no Largo da Câmara onde estará acesa uma grande fogueira:

Grupo de Janeiras da Paróquia de Espinho - Percorre a Rua 20. Serões na Eira - Sai da Rua 30, desce a 25 e segue pela 20.
Grupo Cultural e Recreativo Semente - Desce a Rua 19.
Orfeão de Espinho - Desce a Rua 23 até à Rua 8 e sobe a 19.
Coro Popular de Espinho - Nascente - Vai pela Rua 16 até à 23 e sobe até à 20.

Rancho Regional "Recordar é Viver" - Sai do ângulo das Ruas 62 e 20.

Rancho Folclórico N.º S.º dos Altos Céus - Parte do ângulo das Ruas 62 e 20.

Quando o último grupo chegar ao Largo da Câmara, partirão todos em direcção ao Salão Paroquial, onde, pelas 21h30 se iniciará o espectáculo.



"VELHARIAS" DA AVENIDA À ESPERA DO CAMARTELO

Em plena Avenida 24, a escassas dezenas de metros do hospital, ficam estes dois prédios, inabitados (?) e inabitáveis, em adiantado estado de degradação, portanto à espera do camartelo ou da restauração. São, pela sua localização, um péssimo cartão de visita da cidade, para quem nela entra, procedente de Aveiro ou por quem por ela vagueia à procura de motivos susceptíveis de agrado.

Desconhecemos se está para ali projectada a construção de um qualquer edifício de pequeno ou

grande porte. Manter de pé essas velharias, é que nos parece errado, pelo aspecto desagradável que oferece a quem passa.

Se os dois prédios não estão, efectivamente condenados à demolição, por falta de projecto ou outras razões, façam-se ao menos obras de conservação, traduzidas, por exemplo, por simples caiadela no exterior. Assim, como estão, denotam desleixo, com responsabilidades acrescidas de quem manda.

Garagem de Arrifana



PRETENDE ADMITIR PARA AS SUAS FUTURAS
INSTALAÇÕES EM ESPINHO

PINTOR-AUTO
RECEPCIONISTA/EXPERIMENTADOR
OP. ESTAÇÃO DE SERVIÇO

OS CANDIDATOS DEVERÃO ENVIAR RESPOSTA MANUSCRITA
GARAGEM ARRIFANA • Arrifana • 3700 S. João da Madeira

Em Novembro

7500 CONTOS EM CHEQUES "CARECAS"

O número de acções de furto foi ligeiramente superior ao período anterior, salientando-se que os mesmos incidiram essencialmente em interior de viaturas, a pessoas e estabelecimentos comerciais (47 ocorrências contra 38), adianta um comunicado do Comando Distrital de Aveiro da Polícia de Segurança Pública, referente à acção delituosa e actividade desta corporação policial da zona urbana da cidade de Espinho durante o mês de Novembro.

E prossegue:

Verificou-se, um aumento acentuado no número de queixas apresentadas, tendo-se registado igualmente um aumento nas queixas apresentadas, tendo-se registado igualmente um aumento nas queixas apresentadas

por emissão de cheques sem provisão.

Relativamente ao sector de segurança, adianta o documento que foram detidas 23 pessoas por motivos diversos, destacando-se cinco por posse de droga. Foram apreendidos pela PSP 77,1 gramas de haxixe e ainda 37,7 gramas de heroína.

Foram apresentadas 148 queixas por vários motivos e 57 por emissão de cheques sem provisão no valor de 7.501.000 escudos.

Foram efectuadas rufas e outras operações de fiscalização, incidindo no controlo de pessoas e estabelecimentos comerciais.

No trânsito, em operações STOP levadas a efeito, foram fiscalizados 523 veículos automóveis, ten-

do-se verificado 67 infracções às regras.

Ocorreram neste período 41 acidentes de viação na via pública, resultando um morto, sete feridos graves e 15 ligeiros. Em 21 dos referidos acidentes não se registaram ferimentos. De salientar o facto de três dos referidos acidentes ocorrerem por excesso de álcool e 23 por manobras perigosas.

Foram elaborados 398 autos de transgressão às leis de trânsito, sendo de salientar 64 por desobediência à sinalização, 184 por estacionamento irregular e os restantes por outras infracções.

Foi efectuado o controlo de alcoolemia a 31 condutores, tendo três acusado taxas superiores às permitidas por lei.

SEMANÁRIO REGISTADO
NA DIRECÇÃO-GERAL DE COMUNICAÇÃO SOCIAL SOB O N.º 41/37
FUNDADO EM 27 DE MARÇO DE 1932 POR BENJAMIM DA COSTA DIAS

DEFESA DE ESPINHO

PROPRIEDADE DA EMPES - EMPRESA DE PUBLICIDADE DE ESPINHO, LDA., MATRICULADA NA CONSERVATÓRIA DO REGISTO COMERCIAL DE ESPINHO SOB O N.º 59, FOLHAS 30 DO LIVRO C-1, COM O CAPITAL SOCIAL REALIZADO DE UM MILHÃO E QUARENTA MIL ESCUDOS □ REDACÇÃO E ADMINISTRAÇÃO NA RUA 26, N.º 601, 2.º ESQUERDO, APARTADO 39, 4501 ESPINHO CODEX - TELEFONE 721525 □ MAQUETAGEM NA EMPES □ PAGINAÇÃO ELECTRÓNICA - NOVOSMEIOS - COMUNICAÇÃO E MARKETING, LDA □ IMPRESSÃO - NAVEPRINTER, INDÚSTRIA GRÁFICA DO NORTE, SA □ TIRAGEM MÉDIA DE 3.500 EXEMPLARES □ DEPÓSITO LEGAL N.º 1604/83 □ MEMBRO DO IPIR - INSTITUTO PORTUGUÊS DE IMPRENSA REGIONAL

APARTADO 39
4501 ESPINHO CODEX
PORTE PAGO

