

# DEFESA DE ESPINHO

APARTADO 39  
4501 ESPINHO CODEX  
PORTE PAGO  
ANO 60 • NÚMERO 3172  
14 DE JANEIRO 1993  
PREÇO: 80\$00 (IVA Incluído)

DIRECTOR: ÁLVARO GRAÇA

SEMANÁRIO

FUNDADOR: BENJAMIM COSTA DIAS

## "JANEIREIROS" (em noite fria) RECORDARAM VELHOS TEMPOS

Eles - os cantadores (e cantadeiras) do frio e da noite, bem agasalhados nos seus pesados gabões e grossas samarras, os «pedintes» p'ró Menino e pr'ós "Reis", vultos negros na negra noite e dos caminhos e veredas desertas e medonhos das nossas aldeias de outros tempos em que um tostão era «esmola» rica e cinco tostões dádiva de reis - os nossos urbanos janeireiros vieram de perto.



Vem aí  
Regulamento Policial

## SILÊNCIO A PARTIR DAS 22 HORAS

### CENSURA DOS COMUNISTAS NÃO PASSOU NA ASSEMBLEIA

Cassete-vídeo não dá sumo...

### PRÓXIMO CAPÍTULO É NO DIA 20

### CONVÍVIO AO VOLANTE



### - O RAID SOLVERDE/CAE

### PARQUE ABANDONADO! - ERA ISSO O QUE QUERIAM?...

Determinada força política (da esquerda), não descansou enquanto não foi retirado ao Sporting e à Académica o parque automóvel situado defronte do Restaurante Baíamar o qual constituía razoável fonte de receita para os dois clubes mais representativos da cidade.

O mais visado foi o presidente da Câmara, que chegou a ser acusado de ter transformado em recinto privado um espaço público. O "slogan" de há dezoito anos, "do povo o que é do povo", foi o "argumento" usado por esses falsos democratas para a sua "luta".

O resultado aí está: o parque encontra-se em estado de avançada degradação, cheio de covas e de lama, situação que se agravou com as últimas chuvas. Aqueles que ali estacionam os seus carros, vêem-se assediados pela pedinçice, protagonizada por "arrumadores" de vários escalões etários. E que ninguém se recuse em dar algo!...

Uma decisão que custou ao Sporting e à Académica umas boas centenas de contos por ano, mas de que ninguém beneficiou. Nem o "tal" povo que "eles" sempre se "empenharam" em defender!...

### Assinatura "DE"

Assinatura anual de «Defesa de Espinho» para o ano de 1993:  
- Paga nos nossos escritório até ao fim de Fevereiro, 2.000\$00.  
- Cobrada pelos nossos serviços a partir de Março, 2.150\$00.  
O preço de assinatura é igual para todo o mundo.



## ANÚNCIOS

### ADVOGADOS

FERREIRA DE CAMPOS E DULCE OLIVEIRA CAMPOS-ADVOGADOS.  
Rua 11, n.º 877 - Telef. 722210-720805 - Espinho.

A. CAMARINHA LOPES e HENRIQUE RODRIGUES - Rua 19, N.º 274, 1.º - Espinho - Telef. 726471.

J. A. MOREIRA DE SOUSA - ADVOGADO. Escritório: Rua 23, n.º 773 - 1.º Dt.º - Telef. 722022 - 4500 Espinho. Residência: Souto Silvalde. Telef. 722037 - Espinho.

### ALUGUÉIS

ALUGA-SE QUARTO c/ serventia de cozinha. A casal ou pessoa só. Telef. 723774.

ALUGA-SE TEMPORARIAMENTE APARTAMENTO MOBILADO, c/ terraço e jardim. Rua 16 (perto da Igreja).

Trata telef. 6066258 - (Porto).

VIVENDANO CENTRO DE ESPINHO - Telef. 720778 (noite).

ESPINHO LOJAS RUA 62, escritório Rua 15 - Telef. 7322036.

ALUGAM-SE QUARTOS c/ casa de banho privativa, pequeno almoço, tratamento de roupa e garagem - Telef. 728972-720002.

ALUGO APARTAMENTOS TOTALMENTE EQUIPADOS. Serviço de quartos e garagem - Telef. 728972-720002

ALUGAM-SE 2 T3 EM ESPINHO - Informa Telef. 722537.

ALUGA-SE NO CENTRO DE ESPINHO, ótimo apartamento, totalmente equipado. Telef. 7443251 (fins-de-semana 723808).

ALUGA-SE PEQUENA CASA num quintal. Em Espinho 40.000\$00. Telef. 722491.

T3 MOBILADO, luxuoso, em frente ao mar, Rua 4, n.º 1159 - Telef. 7310192 (Hora das refeições).  
ALUGA-SE HABITAÇÃO - em Anta,

no lugar de Esmojães a 3 Km do centro desta cidade, c/ 2 quartos, sala, cozinha e c/ banho. Renda 60 contos mês. Trata o próprio. Telef. 727735 das 12 às 14 e das 19 às 22 horas.

### BOA MESA

VARINA - Almoços, jantares, petiscos. Aberto todos os dias. Rua 2, n.º 1269 - Telef. 724630 - Espinho.

CASA MARRETA-Restaurante com esplanada. Caldeiradas e cataplanas de peixe. Cataplanas de tamboril, açorda e arroz de marisco. Aceitam-se encomendas para fora. Pedro da Silva Lopes, Rua 2, n.º 1355 e 1361. Telef. 720091 - 4500 Espinho.

### EMPREGOS

OFERECE-SE CAVALHEIRO C/ CARTA DE CONDUÇÃO. Disponível 4 ou 6 horas diárias seguidas ou alternadas s/ encargos. Contactar Tels. 726758-7310828.

FÁBRICA DE MALHAS EM ESPINHO ADMITE: Mulher-empregada escritório. 18-25 anos, preferência 1.º emprego. Homem-a partir de 23 anos,

c/ serviço militar cumprido. Contactar pelo telef. 720501.

OFERECE-SE RAPAZ COM 19 anos, isento de serviço militar, c/ 11.º ano, para trabalho compatível. Telef. 7329037.

OFERECE-SE RAPAZ COM 18 anos, isento de serviço militar, c/ o 9.º ano, para trabalho compatível. Telef. 7329037.

CAVALHEIRO OFERECE-SE para MANOBRADOR DE MAQUINAS, C/ CARTA DE PESADOS. TELEF. 7311171.

### MENSAGENS

GLORIOSO E DIVINO ESPIRITO SANTO, douvos infinitas graças pela grande graça que vos dignas-te conceder-me. Que o Vosso Santo Espírito, amor vivo de Deus faça de cada um de nós, um humilde e fiel instrumento da Sua paz, e um construtor incansável da justiça e da solidariedade. M.L.

### SERVIÇOS

DIPLOMADA PELA CAMBRIDGE UNIVERSITY dá explicações de inglês. Todos os níveis. 1.200\$ por hora-Telef. 723864.

### VENDE-SE

VENDE-SE DÚPLEX NA RUA 38-C/2 QUARTOS, 3 w.c., SALA E GRANDE SALÃO. Telef. 725836.

ESPINHO LOJAS RUA 62 E 30, escritório Rua 15 (5 div.) e apartamentos T3 - Rua 19 - Telef. 7322156.

MOTO SUZUKI DR 125 (a 4 tempos) 22.600 km - Telef. 721284 - Espinho.

ESPINHO T3 BEM LOCALIZADO c/ facilidades de pagamento. Telef. 720974.

T3 Rua 28 c/ garagem e T1 Rua 36 c/ garagem, vídeo porteiro e parabólica. Bom preço. Novos. Telef. 723411 ou 725206.

PARA-CHOQUES traseiro Corsa 1.0 e máquina de tricotar. Tudo em estado novo. Telef. 727840.

## ANÚNCIOS

## De quem é o cão?

Da Polícia de Segurança Pública de Espinho, com pedido de divulgação, recebemos uma carta, na qual é dado conta do "aparecimento de um animal de espécie canina, raça «Setter», sexo masculino, que se encontrava a vagar, junto da residência de um cidadão devidamente identificado. O animal encontra-se à sua guarda e será entregue a quem provar pertencer-lhe".

Rua 19, n.º 364 - 3.º Esq. — Cidade de Espinho  
Lugar do Carrascal — Santa Maria de Lamas

## † D.ª MARIADO CARMO PINTO RODRIGUES

(V.ª de António Barros)

### MISSAS DO 3.º MÊS

A família, na impossibilidade de o fazer pessoalmente, participa às pessoas das suas relações e amizade de que no próximo dia 15, sexta-feira, às 19 horas, serão celebradas missas por alma da saudosa extinta, na Igreja de Santa Maria de Lamas e na Igreja Matriz de Espinho.

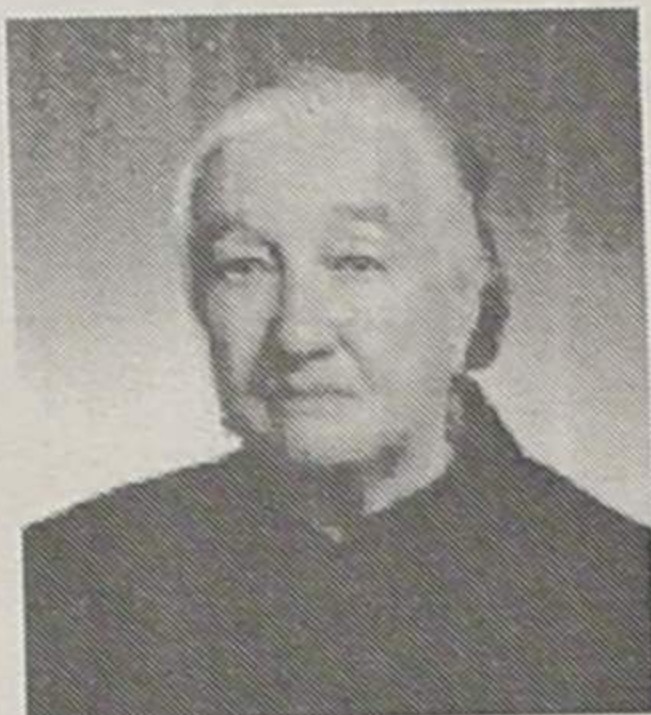

Espinho, 14 de Janeiro de 1993

A família agradecida.

Agência Funerária Alves & Irmão, Lda. — Francelos — Telef. 762222-7623638

## † MANUEL DIAS TAVARES

### AGRADECIMENTO

Seus filhos, noras e demais família vêm por este meio reconhecidamente agradecer às pessoas que tomaram parte no funeral do seu ente querido e missa do 7.º dia, ou que de outro modo manifestaram o seu pesar.

Espinho, 14 de Janeiro de 1993

Filhos: Manuel Ferreira Tavares, D.ª Maria Fernanda Ferreira Tavares e José Carlos Ferreira Tavares.

Noras: D.ª Arminda dos Santos Sousa Tavares, D.ª Soledade Maria Martins Vieira Tavares.



Funerária N.º Sr.ª D'Ajuda - Sancebas & Luis Alves - Rua 20 n.º 887 - Telef. 72 51 29

## † LÚCIA RIBEIRO SOARES MANO

7.º ANIVERSÁRIO DO SEU FALECIMENTO

Seu marido, filhos, genro, nora, netos e bisnetos vêm, por este meio, participar que será celebrada missa por sua alma, dia 16, Sábado, pelas 19 horas, na Igreja Matriz de Espinho. Desde já agradecem a quem possa comparecer.



## † ANTÓNIO PEREIRA NEVES

(Toninho do Fogueiro)

### 5.º ANIVERSÁRIO

Recordando com infinda saudade, sua esposa, filhos, nora, genro, netos e demais família, vêm por este meio agradecer a todas as pessoas que compareceram na missa por alma do saudoso extinto.



## † D.ª MARIA PERPÉTUA PEREIRA DA SILVA

(Maria do Modesto)

### MISSAS DO 30.º DIA

Seu marido, filhos, netos e restante família participam às pessoas das suas relações e amizade que sábado, dia 16, serão celebradas missas, em sufrágio de sua alma, às 8 horas na Igreja Paroquial de Silvalde e 19 horas na Igreja Matriz de Espinho. Antecipadamente agradecem a quantos participarem em tão piedosos actos.

Espinho, 14 de Janeiro de 1993

Marido: Modesto Pereira dos Santos

Filhos: Augusto Modesto Pereira dos Santos, D.ª Maria Bernardete Pereira dos Santos e Fernando Alberto Pereira dos Santos

Netos: D.ª Maria Manuela Santos Fontes, Vítor Manuel Santos Fontes, Jorge Manuel Santos Fontes e Susana Dias Pereira dos Santos.



Funerária N.º Sr.ª D'Ajuda - Sancebas & Luis Alves - Rua 20 n.º 887 - Telef. 72 51 29

## † RENATO MANUEL SOUSA VIEIRA

(Fundador da Livraria ABC)

### AGRADECIMENTO E MISSA DO 7.º DIA

Sua esposa, filhos, nora, genro e netos, vêm por este meio reconhecidamente agradecer às pessoas que tomaram parte no funeral do seu ente querido ou que de outro modo manifestaram o seu pesar e comunicam que sábado, dia 16, às 19 horas, será celebrada missa do 7.º dia na Igreja Matriz de Espinho, pelo que de igual modo agradecemos a quantos participarem em tão piedoso acto.

Espinho, 14 de Janeiro de 1993

D.ª Alice Viveiros Teixeira Barbosa, Álvaro Hernani Teixeira Vieira, D.ª Lucília Maria Teixeira Vieira Cardoso, D.ª Arminda dos Anjos de Sousa e Sá Vieira e Miguel Joaquim de Jesus Cardoso.

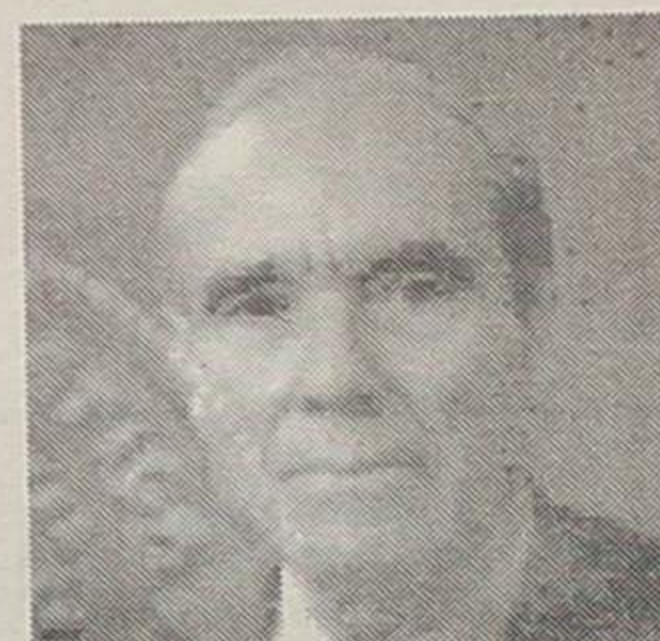

Funerária N.º Sr.ª D'Ajuda - Sancebas & Luis Alves - Rua 20 n.º 887 - Telef. 72 51 29

## † ARMANDO RODRIGUES DA CRUZ

### MISSA DO 8.º ANIVERSÁRIO

Com grande saudade, sua esposa, filhos e netos vêm, por este único meio, comunicar às pessoas de suas relações e amizade, que mandam celebrar missa por alma do saudoso extinto, quinta-feira, dia 21, pelas 8 horas da manhã, na Igreja Matriz de Espinho. Agradecem desde já a todos quantos possam comparecer.



## † JOÃO RODRIGUES DUARTE

### MISSA DO 1.º ANIVERSÁRIO

Sua esposa, filhos, noras, genros e netos, vêm por este meio, comunicar que será celebrada missa por alma do saudoso extinto, dia 19, Terça-feira, pelas 8 horas da manhã, na Igreja Paroquial de Anta. Desde já agradecem a quem possa comparecer.

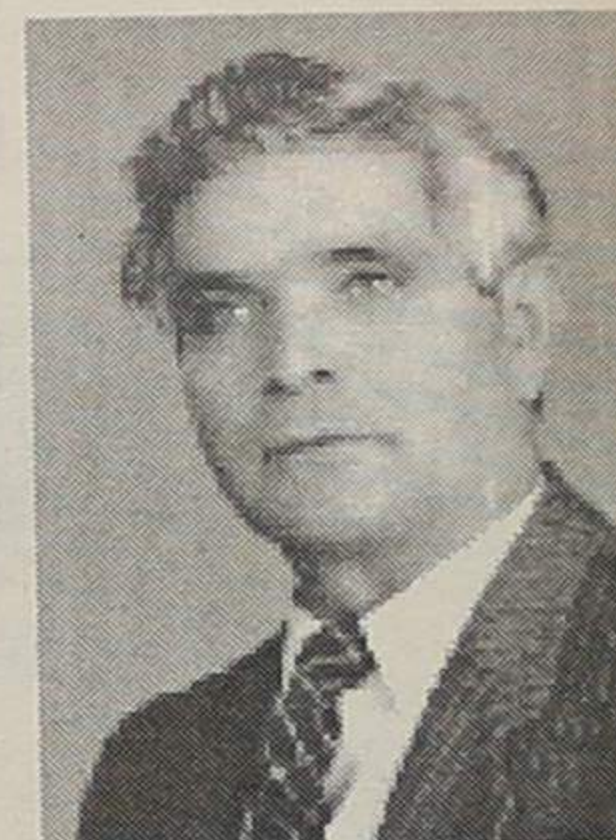

## † LAURENTINA ALVES PINTO

### AGRADECIMENTO

Sua filhas e genros, vêm por este meio agradecer a todas as pessoas que participaram no funeral da saudosa extinta, bem como às que assistiram à missa do 7.º dia e ao ofertório feito no passado domingo, dia 10.



Funerária de Eudósia Isabel Guerreiro Nieves  
Rua da Boa Nova, N.º 2 - Silvalde - Telef. 723392

## † Dr. ANTÓNIO ADREGO PINTO

### 9.º ANIVERSÁRIO DO SEU FALECIMENTO

A família participa a todas as pessoas das suas relações e amizade que manda celebrar missa pelo seu eterno descanso, quinta-feira, dia 21, pelas 19 horas, na Igreja Matriz de Espinho. Desde já agradece a comparência a este religioso acto.



**EMPES**  
EMPRESA DE PUBLICIDADE DE ESPINHO L.ª

APARTADO 39  
40501 ESPINHO CODEX

**CONNOSCO A SUA CAMPANHA PUBLICITÁRIA RESULTA**

RUA 26, N.º 601 - 2.º ESQ.º  
4501 ESPINHO CODEX



A "estória" da cassete-vídeo

# PRÓXIMO CAPÍTULO É NO DIA 20...

"Nunca vi, mas ouvi falar"; "consta-se que..." - continuam a ser as palavras de ordem no Tribunal da Comarca de Espinho, no julgamento do processo relativo à cassete de vídeo que contém cenas da vida íntima de um casal espinhense. Na terceira sessão foram ouvidos os demandados deste processo e algumas testemunhas, estando, para já o final deste processo previsto para o próximo dia 20, às 14 horas.

Este caso continua a atrair dezenas de curiosos que enchem por completo a sala de audiências (Norte) da Casa da Justiça. As gentes, alguns (bastantes) minutos antes de se iniciarem as audiências aguardam pacientemente a hora de abertura da sala, com o intuito de encontrarem um lugar sentado.

O julgamento recomeçou cerca das 10 horas da manhã, do dia 7, foi interrompido às 13 horas para intervalo de almoço e prosseguiu das 15 horas, até às 17h30, altura em que ficou decidido, por acordo entre juizes e advogados que os trabalhos continuariam no dia 20, às 14 horas "por indisponibilidade absoluta do tribunal e dos senhores advogados".

Facto curioso que aconteceu durante a sessão (da tarde) foi quando um dos demandados, A.F. e a advogada de acusação en-

taram em diálogo o que provocou alguns risos entre o público, imediatamente interrompidos pelo presidente do "colectivo", o juiz Joaquim Maria Melo Lima. O depoente revelou que "nunca vi a cassete, mas gostaria de a ver!", facto que mereceu uma advertência do juiz presidente, invocando "a função pedagógica do Tribunal" de que "não se deve devassar a vida privada das pessoas!"

Nesta sessão estava em questão o local ou locais públicos onde "se diz que fora exibida a cassete" e quem promoveu a sua divulgação.

Nota saliente é que as declarações dos demandados em anterior audiência em Tribunal, não são coincidentes com as proferidas na quinta feira passada. Muitos dos chamados a depor negam ter visto a cassete mas admitem o conhecimento dela atra-

vés de conversas de rua, entre amigos, jornais, etc., e houve até quem dissesse que havia conhecimento deste caso no Porto, Coimbra e em Bragança.

Com grande expectativa era aguardado o depoimento de Zaguir, um ex-músico de uma banda contratada pelo Casino, que negou insistentemente, perante o Tribunal, que a cassete tivesse sido vendida ou exibida no local onde trabalhava.

Verdadeiramente e motivos foram os depoimentos das testemunhas de acusação, Maria Ângela e Maria de Fátima.

A primeira, industrial, amiga íntima da autora, revelou que ela própria recebeu "telefonemas anónimos em casa", entre os quais de uma senhora, dizendo que "o marido tinha a cassete em casa".

A testemunha adiantou que quando trabalhava num estabelecimento comercial de seu pai, na Rua 19, era constantemente "apontada pelas pessoas que passavam pela rua", facto que justifica, pela sua "parecença com a

Belinha". Inclusivamente, confirma que a sua amiga também era apontada quando andava na rua.

A última testemunha a ser ouvida, ex-colega da queixosa, que actualmente trabalha no Palácio da Justiça do Porto disse que naquela cidade "ouvira-se falar da cassete" e da "amiga".

Segundo esta testemunha, a autora "teve de recorrer a tratamento psiquiátrico" dado que "a sua personalidade e feitio foram alterados".

O facto de o casal ter dois filhos também foi focado. A filha mais

velha, adolescente "tinha amigas que iam com ela apontando o caso da mãe" e revelou que "os filhos tiveram de ser preparados para esta situação".

Responderam às perguntas do juiz presidente do "Colectivo" vários demandados, entre os quais um fiscal da Câmara Municipal de Espinho, acusado de ter promovido a divulgação da cassete, quer no edifício da edilidade, quer no pavilhão da Académica e Café Palácio.

O Tribunal tentou apurar através de Valter Ferreira, se tinha conhecimento que a cassete tinha sido exibida no

Pub, Ed's. Afirmou que "não tenho conhecimento que ela tenha sido ali exibida".

O fiscal camarário disse que "tenho conhecimento", mas que "nunca a vi".

António Inácio, funcionário da edilidade, disse que "não vi a cassete", mas "ouvi falar nela" e que "constava-se" que esta andava em circulação.

Quando foi interrogado se o seu colega era capaz de andar a apontar a protagonista do filme no emprego desta (Tribunal) e de andar a exhibir o filme na Câmara, respondeu:

"É incapaz de fazer isso. Não é homem para isso."

O proprietário do Café Palácio respondendo às perguntas que lhe eram formuladas, revelou ser "impossível a exibição dentro do estabelecimento" porque lá "não existe vídeo. Existem apenas televisões que estão ligadas a antenas".

O director das salas de jogo do Casino garantiu que "a cassete nunca ali foi exibida nem vendida".

MP

**Recorde-se que o julgamento teve início no dia 25 de Novembro do ano passado tendo já sido ouvida a principal arguida do processo, uma ex-empregada doméstica do casal, de 25 anos de idade e o seu companheiro. Alguns dos acusados de terem visto a cassete foram já chamados a interrogatórios no tribunal. No dia 13 e 14 de Dezembro, o julgamento prosseguiu tendo o Tribunal incidido as suas investigações sobre quem foi o autor (ou autores) da reprodução da cassete, sendo inclusivamente ouvido um inspector da Polícia Judiciária.**

## LUSO-CELULÓIDE

DE

*Henrique & Irmão, Lda.*

Transformação  
de matérias plásticas

Apartado 22 - 4501 ESPINHO Codex  
Telefs. 722193- 723537 x Telegr. CELULÓIDE

## ELVIRA SILVA

Especialista de dermatologia  
e venereologia  
(doenças da pele)

CONSULTÓRIO: Rua 11, n.º 746  
Telef. 72 34 67

## Gabinete de Radiologia de Espinho

DR. J. NUNES DE MATOS  
DR.ª MARIA DO CARMO VASCONCELOS

Médicos especialistas — Raios X e Ecografia

Consultório: Rua 20 n.º 1436 r/c Dt.º x Telef. 721975  
Horário: das 9 às 18h30

## CLÍNICA DE MEDICINA DENTÁRIA E CIRURGIA ESTÉTICA E MAXILO-FACIAL

Acordos com: A CASA, ADSE, CGD, EDP, SAMS, PHILIPS E RABOR.

Dr. Jorge Pacheco e Dr.ª Eva Pacheco, Dr.ª Lígia Ferreira, Dr.ª Palmira Castro, Dr.ª Cristalina Aguiar e Dr. Horácio Monteiro da Costa.

ORTOPANTOGRAFIA, TELERRADIOGRAFIA, IMPLANTOLOGIA, ORTODONTIA FIXA  
Rua 8 n.º 381-1.º x 4500 ESPINHO x Telef. 722718

# QUALCOSA

## ABRIU EM ESPINHO

VESTUÁRIO EM PELE  
do Fabricante/Importador  
directamente ao Consumidor

PREÇOS IMBATÍVEIS x ALTA QUALIDADE

Avenida 24, n.º 901 (Frente à Feira)

PREÇOS ESPECIAIS PARA REVENDA  
— Telef. 7311869 —



## PODE SER ÚTIL

### FARMÁCIAS DE SERVIÇO

#### Cidade

**Turno B** - Quinta-feira, Santos, Rua 19, nº263; sexta-feira, Paiva, Rua 19, nº319; sábado, Higiene, Rua 19, nº 293; domingo, Grande Farmácia, Rua 8, nº1025; segunda-feira, Teixeira, Centro Comercial Solverde 1, Avenida 8; terça-feira, Santos, Rua 19 nº263; quarta-feira, Paiva, Rua 19, nº 319.

#### Freguesias

**Anta, Farmácia de Anta**, Estrada de Anta, telef. 721109; Paramos, **Machado**, Estrada 109, telef. 726388; Silvalde, **Conceição**, Rua S. Tiago, nº 709, telef. 7311482.

### TELEFONES ÚTEIS

#### Cidade

**Bombeiros Voluntários de Espinho**, 720005; **Bombeiros Voluntários Espinhenses**, 720042; **Hospício**, 720327 e 721141; **Hospício de Segurança Pública**, 720038; **Guarda Nacional Republicana**,

720035; **Rádio-Táxis Costa Verde**, 720118; **Rádio-Táxis Unidos**, 722332; **Táxis Verdemar**, 723500; **Táxis do Largo José Salvador**, 723167; **Rádio Táxis União**, 728017 ou telemóvel 0676951034; **Repartição de Finanças**, 720750; **Jornal «Defesa de Espinho» e Agência de Publicidade de Espinho (EMPES)**, 721525 - Fax, 721525; **Centro de Saúde**, 721167; **Extensão de Saúde da Rua 31**, 720664; **EDP**, 728362; **Serviços Municipalizados de Água e Saneamento**, 720020 e 720367 (avarias); **Câmara Municipal de Espinho**, 720020 e 721800; **Junta de Freguesia de Espinho**, 724418; **Registo Cível**, 720599; **Tribunal Judicial**, 722351; **Correios**, 720355.

#### Freguesias

**Anta** - Junta de Freguesia, 726453; **Extensão de Saúde**, 725810; **Paróquia**, 720315.

**Paramos** - Junta de Freguesia, 722710; **Paróquia**, 722059; **Centro Social**, 722005.

**Guetim** - Junta de Freguesia, 724226; **Paróquia**, 723478.

**Silvalde** - Junta de Freguesia, 724017; **Paróquia**, 722026; **Unidade de Saúde de Silvalde**, 723642; **Unidade de Saúde da Marinha**, 723101.

### TRANSPORTES

#### Autocarros

**Para a Boavista** - 7h10 (excepto aos sábados e

domingos), 10h10, 14h10 e 14h40 (excepto aos sábados e domingos).

**Boavista para Espinho** - 8 horas (excepto aos sábados e domingos), 11 horas, 15 horas, 17h30 (só aos sábados e domingos) e 18h30 (excepto aos sábados e domingos).

#### Comboios

**Para Aveiro (suburbanos)** - 3h55 (só se efectua às secundares-feiras, excepto se coincidirem com feriados oficiais). Também se efectua no dia seguinte a feriados oficiais, se estes coincidirem com segunda, terça ou quarta-feira); 5h30 (não se efectua aos sábados, domingos e feriados oficiais); 6h10 (não se efectua aos domingos e feriados oficiais); 7h02; 8h15; 9h17; 11h01; 11h56 (até Ovar); 12h51 (não se efectua aos sábados, domingos e feriados oficiais); 13h11 (só se efectua aos sábados, domingos e feriados oficiais); 13h15 (não se efectua aos sábados, domingos e feriados oficiais); 13h54; 15h26; 15h39 (só até Ovar); 17h03; 17h56 (só até Ovar); 18h10 (não se efectua aos sábados, domingos e feriados oficiais); 18h41; 19h46; 20h01 (não se efectua aos sábados, domingos e feriados oficiais); 20h22; 21h45; 22h34; 1h22.

**Para o Porto (suburbanos)** - 5h45; 6h40; 7h27 (não se efectua aos domingos e feriados oficiais); 7h39 (não se efectua aos domingos e feriados oficiais); 8h07; 8h50 (não se efectua aos sábados, domingos e feriados oficiais); 9h35; 11 horas (não se efectua aos domingos e feriados oficiais e só para em Gaia);

11h16; 12h27 (não se efectua aos sábados, domingos e feriados oficiais); 13h15; 13h44; 14h52; 16h25; 16h40; 17h57; 18h39; 18h55 (não se efectua aos sábados); 20h14; 20h42 (não se efectua aos sábados, domingos e feriados oficiais); 21h09 (não se efectua aos sábados); 22h28.

#### Urbanos (TURISPRÁIA)

**Graciosa-Anta-Graciosa** - 7h35 (não se efectua aos domingos e feriados); 9h30; 12h35 (não se efectua aos domingos e feriados); 14h40; 16 horas (não se efectua aos domingos e feriados); 17h35; 18h35; 19h40.

**Graciosa-Silvalde-Graciosa** - 7h05 (não se efectua aos domingos e feriados); 9 horas; 12h35 (não se efectua aos domingos e feriados); 13h40; 15h30 (não se efectua aos domingos e feriados); 17h05; 18h05; 19h10; 20h10.

#### Estações de Abastecimento de Combustível

**Abertas durante 24 horas** - GALP, em Cortegaça e em Miramar, ambas na Estrada Nacional N.º 109.

Abertas das 7 horas às 24 horas - MOBIL, na Rua 19; GALP, na Avenida 24; SHELL, na Rua 62; BP, na Variante da Granja, em frente ao Hotel Solverde.

## PENSÕES DE FRANÇA RECEBIDAS EM PORTUGAL

A lei francesa prevê, no art.º L 815 - 2 do Código de Segurança Social, a possibilidade de concessão, a favor dos pensionistas de velhice, de invalidez, ou de reversão (pensão para viúvas e viúvos com mais de 55 anos) ou de viúva/o inválida/o (pensão para viúvas ou viúvos, inválidos, de trabalhadores falecidos), de um subsídio designado "Allocation du Fonds National de Solidarité".

O art.º 2º do Regulamento (CEE) número 1247/92 permite que tal subsídio seja pago em Portugal às pessoas que, antes de 1 de Junho de 1992, já fossem titulares de uma das pensões atrás referidas, desde que as mesmas o peçam, por escrito, no prazo de cinco anos a contar de 1 de Junho de 1992 (o subsídio só será pago a partir da data do pedido); às pessoas a quem tal subsídio foi recusado ou suspenso por motivo de se encontrarem a residir em Portugal, desde que os interessados o voltem a requerer. Neste caso, o subsídio será pago com efeito a partir da data da transferência da residência para Portugal.

Para mais informações poderá contactar o Centro Regional de Segurança Social (Núcleo de Relações Internacionais e Convenções de Segurança Social na Rua da Junqueira, 112, 1302 Lisboa Codex, ou o Centro Nacional de Pensões, no Campo Grande, nº 6, 1771 Lisboa Codex.

## «DEFESA DE ESPINHO»

Proseguimos, hoje, o registo das mensagens de boas-festas recebidas durante a quadra natalícia e dirigidas a «Defesa de Espinho» e «EMPES» que, sensibilizados, agradecemos e retribuimos:

Associação de Velhas Guardas dos Bombeiros Voluntários de Espinho, Águas da Quinta F. C., Associação de Empresas de Construção e Obras Públicas do Sul (AECOPS), Associação de Estudantes da Escola Superior Agrária de Coimbra, Auto-Sueco, Cláudia Guerreiro («Seleções do Reader's Digest»), Comandante do Batalhão nº4 da Guarda Fiscal, Clínica Médica Ns.ª. Sr.ª. da Ajuda, «Diário de Notícias», Delegado (Gil Nadais) e Colaboradores da Delegação dos Serviços Regionais de Aveiro do Instituto da Juventude, Edite Miranda (Edições Reppress), Federação Portuguesa de Andebol, Federação Portuguesa de Hóquei, Fundação Lar do Emigrante Português no Mundo, João Sacchetti (TVI), Leilave, Lusitano Gil, Logo - Agência de Publicidade LDA, Maria Helena Carvalho Coelho (TAP-Air Portugal), Machado & Campos LDA, «Máxima», Orlando Macedo (Banco Internacional de Crédito), «Público», Quatro-Televisão Independente (TVI), Regraft, Sporting Clube de Espinho, Sopete, Sotomar SA, TAP-Air Portugal, Teresa Duarte Neves («Máxima»), Turisfim LDA,

## VENDE-SE TERRENO

C/ prédio iniciado c/ projecto e licença actualizada.

Travessa do Cavado de Cima - Vilar do Paraíso

Telef. 745 29 60 - 762 41 77

## VENDEM-SE APARTAMENTOS T2 RUA 36 ESPINHO

Com fogão de sala, vídeo-porteiro, antena parabólica, garagem c/ comando  
Informa no local ou Rua 19, n.º 1158 r/c  
Telefone 728573

### FÁBRICA DE MÁRMORES E GRANITOS DA TABUAÇA

VITORINO LOPES DA CRUZ,  
SUCRS., LDA.

LUGAR DE ESPINHO - S. FÉLIX DA MARINHA  
VILA NOVA DE GAIA  
APARTADO 205 - 4503 ESPINHO CODEX  
TELEFONE 720565



FUNDADA EM 1897

## VENDE-SE ESTABELECIMENTO

COM 66,8 M2 E ARRUMOS COM 8,10 M2

EDIFÍCIO PALMEIRAS

LOJA 3 - RUA 8 ESPINHO

Contactar de 2.ª a 6.ª-feira das 9 às 12 e das 14 às 18 horas  
Telefone, 721575

## VENDE-SE T3 \* ESPINHO 140m2

COZINHA C/ 20m2, SALA COMUM C/ 40m2, LAREIRA, SUITE, DESPENSAS, ARRUMOS, GARAGEM C/ COMANDO A DISTÂNCIA, VIDEO PORTEIRO. PARABÓLICA  
ÓPTIMA LOCALIZAÇÃO  
COMO NOVO \* 18.000c.

DÚPLEX IMOBILIÁRIA, LDA.

RUA 30, Nº 1017 - ESPINHO  
☎ 72 22 75 - 72 42 46

ESPECIALIDADE EM CAFÉS  
FÁBRICA DE TORREFAÇÃO PRÓPRIA  
GRANDE SORTIDO DE BEBIDAS  
NACIONAIS E ESTRANGEIRAS

## CASA ALVES RIBEIRO

VALDEMAR NEVES ALVES RIBEIRO

RUA 19 N.º 294 - TEL. 720075 - APARTADO 128 - 4502 ESPINHO

## DR. ILÍDIO D'OLIVEIRA SANTOS

MÉDICO DENTISTA

ODONTOPEDIATRIA = Ortodontia Fixa / Prótese Fixa

Consultórios:

— Rua 16 (Esquina Rua 16), n.º 545-1.º Dt.º - Espinho - Telef. 722931  
— Rotunda da Boavista, 182-2.º H 3 - Porto - Telef. 6007175

Acordo com as entidades: ACASA; CGD; ADSE



# EXECUTIVO MUNICIPAL CONTRAÍU EMPRÉSTIMO DE CURTO PRAZO

Na sua primeira reunião do ano de 1993 - reunião presidida por Romeu Vité e em que estiveram presentes cinco dos habituais vereadores efectivos e ainda, Teixeira Lopes substituindo Casal Ribeiro - o executivo começou por tomar uma medida há muito esperada e, aliás, já "consentida" pela Assembleia Municipal, a contratação de um empréstimo de curto prazo para fazer face a insuficiência de meios de tesouraria, situação que começava a criar algum alarme entre os fornecedores correntes de bens e serviços.

Além da decisão a que nos referimos pouco mais de importância, foi deliberado. Referiremos a negação de um pedido das "Velhas Guardas" de cedência de um terreno, o deferimento de uma pretensão do café Palácio, duma promessa à Junta de Anta e do conhecimento do novo Regulamento policial do Distrito de Aveiro.

Vamos começar, exactamente pelo primeiro ponto que acima referimos.

## "Velhas Guardas" dos BV de Espinho

(...)Tendo em vista levar a efeito algo que possa proporcionar ao povo de Espinho momentos de lazer (...) assim começava a carta da secção "Velhas Guardas" dos Bombeiros Voluntários de Espinho e na qual era solicitada a cedência do terreno situado entre as ruas 20 e 23, junto à "Singer" para, através de várias iniciativas de natureza cultural e recreativa angariarem fundos para a instalação da sua sede social.

Na mesma carta a direcção daquela associação especificava os meios de que se serviria para atingir os fins que se propunha:

(...)Proporcionar ao povo de Espinho alguns momentos de lazer onde se possa divertir e animar através de apresentação de ranchos, música ou qualquer espectáculo próprio para crianças e adultos, assim como a instalação de uma pequena Luna Parque e, ainda, levar a efeito exposições em pequeno ponto quer de artesanato quer de tudo quanto se possa fabricar no concelho de Espinho(...) principalmente nos meses de Inverno e Primavera, época em que Es-

tuais, isto é, toda vedada devido às condições atmosféricas.

A legalização da esplanada referida tem vindo a ser objecto de alguma contestação, sobretudo, dos puristas da CDU e outros, a ponto de o próprio executivo se não ter manifestado definitivamente sobre a matéria.

Fê-lo agora, favoravelmente e por maioria de votos, face à pretensão expressa da entidade exploradora. Votou contra o vereador daquela coligação, Teixeira Lopes, que, em acta, fez verter as ra-

sim como está, durante o resto de Inverno que ainda nos falta «amargar», toda a Primavera que todos esperamos seja de nortadas e no Verão de Espinho, quando os turistas vêm a banhos e a ares.

Vai ficar assim a título precário e transitório, que outra decisão não pode ser tomada.

## Bairro da Ponte de Anta

Começa a ser hábito as Assembleias de Freguesia aprovarem **Recomendações** à sua própria Jun-

-Parcas e maltratadas estradas de acesso ao bairro;

-Falta de luz em alguns pontos do mesmo;

-Falta de condições para que as crianças possam brincar; e

-O perigo que correm as mesmas crianças, que na falta de um Parque procuram as imediações da estrada para brincar.

A Câmara apreciou o documento daquela Assembleia de Freguesia que vinha acompanhado de um ofício da respectiva Junta e deliberou **informar que irá diligenciar para a resolução dos problemas colocados na Recomendação.**

## Regulamento Policial do Distrito de Aveiro

Tomou a Câmara conhecimento de um extenso diploma, denominado **Regulamento Policial**, proveniente do Governo Civil de Aveiro e publicado no Diário da República nº300 de 30-12-92, que vem revogar o anterior "velhinho" de 18 de Dezembro de 1945, por este constituir **um conjunto de preceitos de algum modo incompatíveis com a realidade económica e social do distrito o que propiciava um aparente confragimento na adopção de medidas eficazes para a protecção da tranquilidade e ordem públicas** e para, além do mais, introduzir **novos normativos que não tinham a necessária adequação (...) e que acolhem os princípios gerais dos diplomas legais relativos à indústria hoteleira e poluição sonora.**

Como dissemos, acima, o novo regulamento é demasiado extenso e exaustivo para que o possamos resumir com fidelidade. Como a nova legislação se preocupa, particular-

mente, com a protecção do cidadão em termos de poluição sonora, é desse capítulo que transcrevemos algumas passagens, a título de exemplo:

Artigo 28º-**Alaridos, vozeiras e outros sons e ruídos inconvenientes.**

Sem prejuízo das excepções definidas noutra local **é proibido:**

1-**Realizar, isoladamente ou em grupos, nas ruas, praças, passeios e demais lugares públicos, cantos ou toques de instrumentos desde as 22 horas até às 8 horas e a qualquer hora fazer gritarias, alaridos ou arruídos que perturbem a ordem pública e a tranquilidade dos habitantes.**

2-**Consentir em sua casa toque de instrumentos, telefonia e outros aparelhos emissores ou amplificadores, danças, cantares ou ruídos que se projectem para o exterior e susceptíveis de incomodar os vizinhos desde as 22 horas até às 8 horas e a qualquer hora, se nas imediações houver pessoas doentes a quem esses sons ou ruídos possam prejudicar.**

(...)

4-**Possuir, nas zonas urbanas das cidades, animais que perturbem o sossego da vizinhança das 22 horas às 8 horas.**

Mas há muito mais que interessa à maioria dos cidadãos em geral e aos possuidores de estabelecimento hoteleiros e similares e às associações de instrução, cultura, recreio, educação física, desportos e afins.

Repetimos para os interessados. O despacho aparece a páginas 12 458 do Diário da República - II série nº 300 de 30-12-1992.

**José Sampaio**

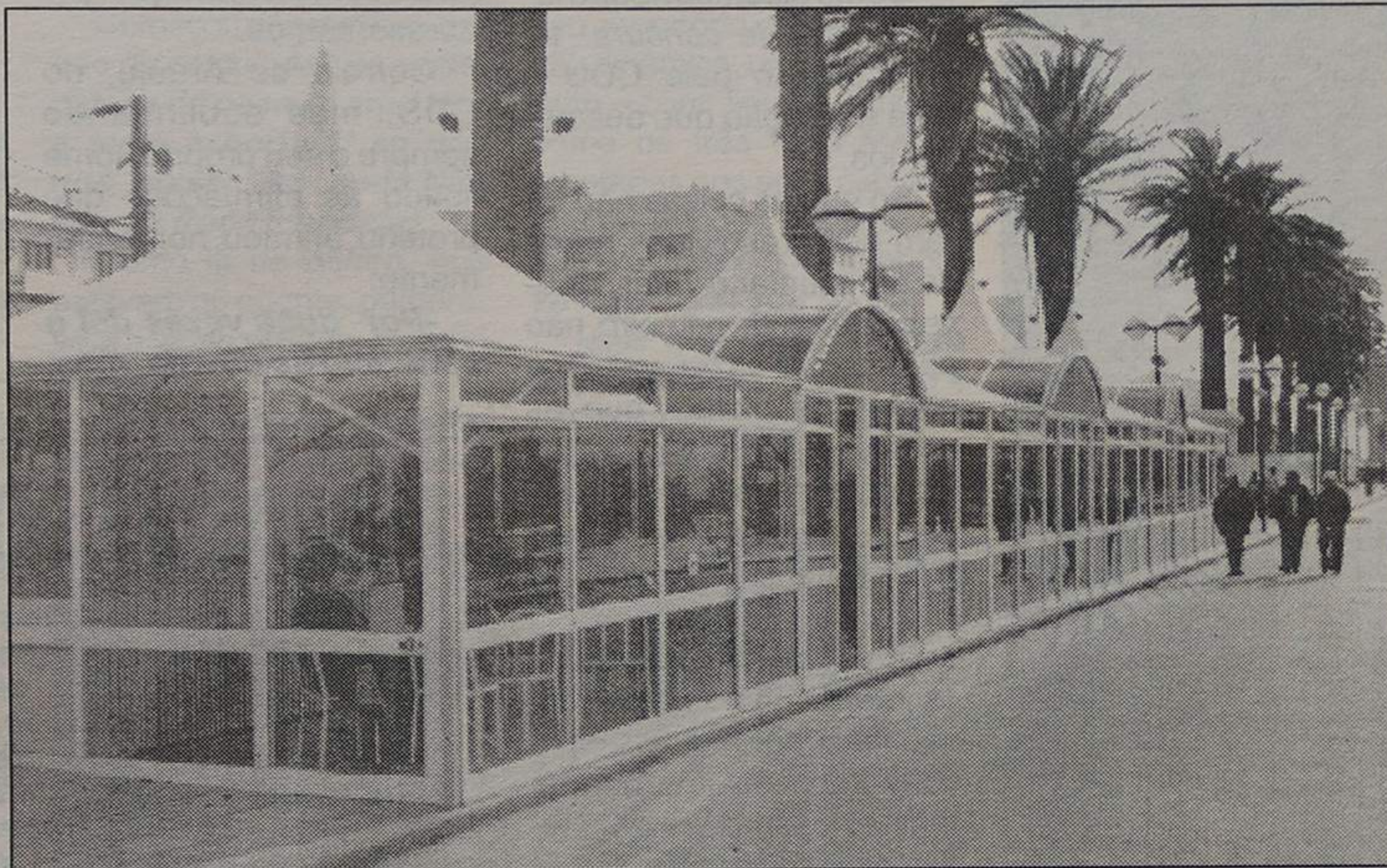

pinho pouco ou nada tem para oferecer a quem nos visita(...).

Os argumentos dos "Velhas Guardas" não convenceram o executivo que disse não à pretensão, informando que **tem já projectada a utilização do referido terreno.**

## Esplanada da Avenida 8

Nesta mesma reunião foi apreciada uma carta do proprietário do café Palácio na qual solicitava autorização para manter até ao Verão a estrutura da esplanada que ocupa em frente ao seu estabelecimento nas condições ac-

ções da sua posição:

**-Considero ilegal a sua construção, já que, por um lado foi edificada em espaço do domínio público e por outro as suas características não serem de uma esplanada tradicional mas sim as de um recinto vedado que, sob o meu ponto de vista, exige a desafectação do domínio público.**

E a terminar a sua declaração de voto disse, ainda: **O projecto apresentado pelo requerente e que conheceu a opinião favorável do Departamento Técnico é diferente do, efectivamente construído.**

E pronto, a esplanada do "Palácio" vai ficar, as-

ta mas destinadas a **recomendarem** à Câmara a resolução de certos problemas sediados na sua área geográfica e que julgam ultrapassar as suas capacidades ou competências.

Foi o caso do quartel de Paramos, que os responsáveis daquela freguesia não escondem que gostariam ver ir de armas e bagagens para outras bandas e foi, nesta reunião de Câmara, uma lista de pretensões relativas ao bairro da Ponte de Anta que a Assembleia desta freguesia julga necessitarem de urgentes cuidados do município. E que, segundo este órgão autárquico, se-



**CLÍNICA FISIÁTRICAS. PEDRO**  
MEDICINA FÍSICA E REABILITAÇÃO

Rua 8, N.º 681 - Telef. 724714 - 4500 ESPINHO

**ISMAEL BEIRÃO**

MÉDICO ESPECIALISTA

**LIANA PEREIRA**

FISIOTERAPEUTA

Acordo com as entidades  
n ADSE n SSMJ  
n ACASA n CGD  
n DMG n SEGUROS  
n EDI n SAMS  
n PARTICULARES

**LUSOTUFO**

TAPETES CARPETES ALCATIFAS

Telefones Geral: 751760 Contabil.: 751894  
Exportação: 751860 Encomendas: 751911  
Telex: 22243 ROLAS P \* Fax: 751164 CORTEGAÇA

**MÉDICOS DENTISTAS**

JORGE FERREIRA  
BRUNO MORRIS

SAMS, ADSE, CGD

Telefone, 728693

Edifício S. Pedro - Sala W - Rua 23, n.º 174



## Assembleia Municipal

# VOTO DE CENSURA À CÂMARA NÃO PASSOU

Quando foram contados os votos relativos à proposta da CDU e se verificou um empate, retirámos a impressão que toda a Assembleia respirou de alívio. Pairou no ar uma sensação de paz e serenidade; bem no fundo, mas bem no fundo do subconsciente de todos os vogais que enformam o nosso plenário municipal, julgamos, existia o secreto pensamento de que a *censura* à Câmara não fosse além do que Correia de Araújo, realisticamente, qualificou de **advertência moral**.

Advertências morais ou outras; ataques políticos mais ou menos dissimulados ou, perversamente, colados ao denominado interesse dos cidadãos; dedos petrificados a apontar erros, defeitos, ilegalidades ou outros pecados veniais - que o atirar da primeira pedra é gesto que, ninguém consciente, ousa produzir, reflectidamente - são, cada vez mais vulgarizados, conquanto os primeiros possam produzir mais efeito pessoal.

Há um adágio popular que diz que *tantas vezes vai o cântaro à fonte que um dia lá fica a asa*. Só que neste caso do voto de censura - e que será o terceiro se a memória não nos atraiçoa - o objectivo não era partir a asa mas o cântaro todo por acção verrinosa e persistente, que em política, dentro das quatro paredes de um areópago tudo é possível. Até o impossível.

Depois deste preâmbulo vamos tentar contar, no essencial, o que ocorreu na reunião da Assembleia Municipal na passada segunda-feira.

### A intenção do presidente da Mesa

Ferreira de Campos, que começa a aperceber-se que as reuniões desta sessão da Assembleia se estão a atrasar, anunciou que os trabalhos da noite englobariam a discussão e votação de *voto de censura*, proposto pela CDU no período da *Antes da Ordem de Trabalhos* e que depois se passaria à análise da habitual informação do presidente da Câmara a que nós costumamos chamar, também, perguntas ao presidente.

Não foi isso que aconte-

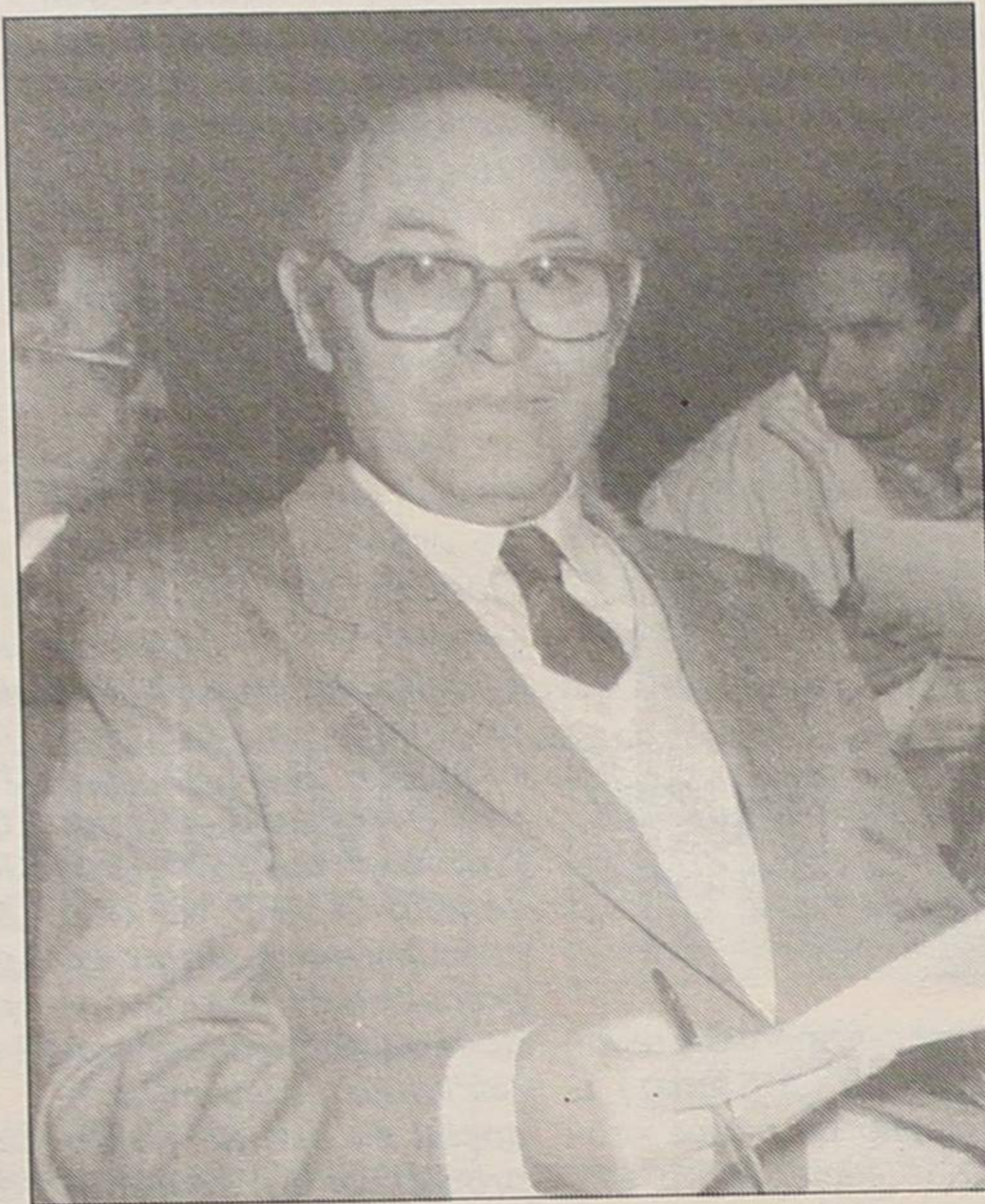

Alcino Ribeiro regressou "em forma" à Assembleia

## O VOTO

### - o preâmbulo, a censura e a votação final

"Decorridos 3 anos de mandato do actual executivo camarário presidido pelo PSD, o balanço geral da sua actividade é negativo. Na verdade,

"Houve graves falhas políticas, vazios em áreas cruciais da política local, deficiente utilização dos dinheiros públicos e um desneccessário desprezo ou até afrontamento da Assembleia Municipal.

"Muitas recomendações aprovadas pela AM foram ostensivamente desprezadas pela Câmara (suspensão das taxas e tarifas da água e critérios sobre a sua fixação, necessidade de pôr cõbro às ilegalidades, entrega de uma parcela da rua 19 ao casino, recusa em dotar esta Assembleia com instalações condignas, extinção da comissão mista das contrapartidas do jogo, etc)

"Inúmeras recomendações não foram minuciosamente respeitadas, ou tentada a sua execução (Brandão Gomes, Castro de Ovil, Palacete da Rosa Pena, debate público alargado sobre as contrapartidas do jogo, definição de zonas de construção legal em Silvalde, recuperação dos Bairros Piscatório e da Marinha, revisão global da postura de trânsito, plano de pormenor do Parque desportivo de Cassufas, alargamento das carreiras urbanas às freguesias, novo edifício para a Junta de Guetim, Esco-

la da rua 23, Escola C+S em Silvalde, arranjo urbanístico do Bairro da Ponte de Anta, homenagem ao dr. Ferreira Soares e a Soeiro Pereira Gomes, taxistas da rua 20, etc)".

**Nestes termos, a Assembleia Municipal de Espinho manifesta a mais profunda censura à Câmara de Espinho presidida pelo PSD pela recusa permanente da colaboração deste órgão deliberativo representativo da população do concelho e pelo desprezo às sistemáticas recomendações aprovadas por esta Assembleia.**

A votação final ditou um empate e já dissemos, noutro local, o que pensamos do dito.

Em números, foi assim:

Votos a favor da Censura: 12, sendo 8 do PS+3 da CDU+1 do CDS (Correia de Araújo).

Votos contrários: 12, sendo 8 do PSD+4 presidentes de Junta (Anta, Guetim, Espinho e Paramos).

Abstenções: uma, Vieira do CDS.

Não votou, por se ter ausentado durante a discussão, Abel Gonçalves, presidente da Junta de Silvalde.

ceu.

Seriam 22h10 quando começaram os trabalhos - que nunca os vimos começar a horas - pela leitura da correspondência recebida e expedida, que na primeira reunião não houve tempo para o fazer e, aprovadas que foram, as substituições de alguns vogais nos termos regimentais.

Esó a primeira das intenções foi levada a efeito em toda uma reunião que se prolongou por duas longas horas.

### Voto de censura

Como dizemos noutro local o *voto de censura* foi apresentado pela CDU e teve a votação que descrevemos.

Só que as coisas não foram assim resolvidas numa de apresentar e votar. Houve que discutir, primeiro, não para tentar fazer valer os pontos de vista - que as posições já vinham, perfeitamente definidas de «casa» - mas para justificar, politicamente, ou o sim ou o não.

(Que nos perdoem todos os interventores na discussão mas, por motivos óbvios, é impossível uma referência, mesmo breve, a todos os discursos)

O primeiro orador da noite foi o subscritor do *Voto*, Jorge Carvalho, que além de repetir os aegumentos avançados no preâmbulo do dito e que o leitor encontrará em caixa, acrescentou:

**-Constatámos que há um grande desprezo deste executivo face às Recomendações desta Assembleia e é a altura de fazer sentir à Câmara que não pode continuar este afrontamento.**

Carlos Gaio, do PS, deixou, um pouco de lado, a *multiplicidade de exemplos apontados* no documento da CDU, que classificou de *floresta de exemplos*, para afirmar, ainda:

**-Em súmula e despidido o voto desse pendor exemplificativo, está a questão e o problema de uma relação institucional entre a Câmara e a Assembleia e a forma como o executivo reage ou não reage às posições que aqui tomamos, legítima e democraticamente.**

E terminou falando na falta de diálogo entre os dois órgãos.

Alcino Ribeiro, que reapareceu aos trabalhos, co-

meçou por manifestar o seu espanto por Jorge Carvalho *ter criado na sua cabeça um novo órgão: Executivo/PSD camarário* - que era assim que, inicialmente, o documento designava a Câmara.

Considerou o *Voto* incorrectamente formulado porque na Câmara estavam representados todos os partidos e que censurar a Câmara era o mesmo que censurar esses mesmos partidos.

Começou de anunciar, que naquele momento não votaria e acabaria por conseguir que o *Voto de Censura* tivesse a redacção que apresentamos.

Correia de Araújo, do CDS, mas sublinhando sempre o seu próprio nome ligado às afirmações que proferiu, afirmou, nomeadamente:

**-Por duas vezes dei o benefício da dúvida, mas,**

**desta vez, terei de me abster ou votar contra.**

**É certo que, sob o ponto de vista eleitoral, pode não ser muito benéfico embarcar nas posições da CDU, mas, o que é facto é que não posso deixar de optar e tomar decisões em consciência. Não voto por questões pessoais. Aliás, o Voto de Censura não tem outro valor que uma simples advertência moral.**

Intervieram, ainda, na discussão, os vogais Dulce Campos, Saudade Teixeira Lopes, Rui Abrantes, José Luis Peralta e Jorge Alves.

Rolando de Sousa referido, em certo passo, como o vereador que controla os principais *processos* responderia que a sua postura é de solidariedade crítica num esforço de que a «sua» Câmara seja um órgão prestigiado

PC

## RESPOSTAS DO PRESIDENTE

Como dissemos noutro local, nesta reunião não houve a habitual sessão de pergunta ao presidente, mas, como o *Voto de Censura* da CDU levantava algumas questões a título de exemplo, Romeu Vitó acabaria por pedir a palavra, **não para rebater mas para dar alguns esclarecimentos, que muitas matérias objecto de acusações ou estão ultrapassadas ou está em andamento o seu processo de realização.**

E que foram:

**Brandão Gomes:** -É um assunto que o PDM - Plano Director Municipal - vai definir o que é que se poderá lá fazer mas, até que venha essa decisão, se foram feitas obras de conservação naquilo que ainda está de pé e que se pode preservar, principalmente no edifício central.

**Palácio da Pena:** -Nós todos temos pena de que aquilo esteja estado. É um processo que decorre entre os proprietários e o Ministério da Educação. Estão em negociações e agora deve, também, aparecer a Câmara Municipal para ver se consegue resolver as coisas a contento de todos.

**Construção legal em Silvalde:** -Em Silvalde como nas outras freguesias está tudo dependente do PDM, que irá definir, correctamente, as zonas de construção, as zonas verdes bem como as possíveis zonas industriais.

**Recuperação dos Bairros da Marinha e Piscatório:** -Pontualmente vão sendo feitas as recuperações possíveis, como, por exemplo, a parte eléctrica, uma reestruturação do muro da Escola e estamos também a reestruir o projecto de luta contra a pobreza, construção de novas casa para as pessoas que estão em barracas. Temos boas promessas a esse respeito.

**Castro de Ovil:** -Temos um relatório pronto que explica o que se fez desde que entrou o técnico de Arqueologia e História e o que se propõe fazer naquele local.

**Escola da rua 23:** -A Junta, como sabeis, esteve a fazer um inquérito. Depois se verá.

**Escola C+S de Silvalde:** -Depois de um impasse provocado por uma situação menos clara que levou a que nos tivéssemos de deslocar à Direcção de Educação Regional do Norte, acompanhados dos órgãos autárquicos daquela freguesia, julgo que as coisas ficaram esclarecidas, de tal maneira que já nos informaram que iam dar seguimento ao processo.

**Edifício da Junta de Guetim:** -É um assunto para se estudar...

**Bairro da Ponte de Anta:** -O que está mais urgente de se resolver é a parte da luz. Tive uma reunião com a EDP e eles irão ter uma actuação mais a luz. O Parque Infantil e será objecto de acção da Câmara.

**As homenagens:** -Não tem sido possíveis até ao momento mas vão ser feitas.

**Taxistas:** -Em princípio é para entrar naquela situação de período experimental, que já é do conhecimento.



Em noite (ainda) de "Reis" ...

# VIERAM OS JANEIREIROS CANTAR AO MENINO

Numa organização dos serviços culturais da Câmara Municipal de Espinho decorreu no passado sábado, 9 do corrente e a partir das 22 horas, no Salão Paroquial de Espinho, o III Encontro de Janeireiros do nosso concelho.

Eles - os cantadores (e cantadeiras) do frio e da noite, bem agasalhados nos seus pesados gabões e grossas samarras, os «pedintes» pr'ó Menino e pr'ós "Reis", vultos negros na negra noite e dos caminhos e veredas desertas e medonhos das nossas aldeias de outros tempos em que um tostão era «esmola» rica e cinco tostões dádiva de reis - os nossos urbanos janeireiros vieram de perto. Da cidade, quatro grupos: Cantares Populares "Serões da Eira", Coro Popular de Espinho, Grupo de Janeiras da Paróquia de Espinho e o Orfeão de Espinho. De Esmojães, o Grupo Cultural e Recreativo "Semente" e de Paramos, o Rancho Recordar é Viver. Não compareceu, por motivos justificados, o Rancho N.º Sr. dos Altos Céus.

Das suas intervenções de "fingimento" vamos tentar uma imagem falada, conscientes de que, por mais por menorizados que fôssemos, sempre ficaríamos longe da realidade.

O grupo de Cantares Populares "Serões da Eira", grupo coral do Atlético Clube de Espinho abriu o Encontro.

Compareceu no certame pela terceira vez, com menos gente que nos anos anteriores - pareceu-nos - mas com a mesma alegria e animação de sempre.

Entraram, saudando os "donos da casa": **Viva a dona desta casa/quando põe o seu mantel/quando vai para a igreja/parece um anjo do céu;** e para o marido, para não o desconsiderar: **Viva o dono desta casa/mais a sua companhia/Sempre foi e há-de ser/o ramo da freguesia.**

E como foram escutados, de lá de dentro vieram os saudados à fala e ao agradecimento, trazendo castanhas e vinho para aquecer o coração e a garganta da rapaziada que, retemperadas as forças, pediu para cantar mais uma e despediram-se, também cantando:

**Cantemos à desgarrada/para alegrar o Deus Menino/mais a sua Mãe sagrada.**

Ainda na retirada, talvez lembrando-se daquela outra gélida noite de há quase dois séculos, lançaram, ainda, um pregão:

**Os pastores de Belém,**

**Todos juntos vão à lenha**

**Para aquecer o Menino, Que a Nossa Senhora tenha.**

O grupo de Janeiras do Rancho "Recordar é Viver" de Paramos foi o segundo grupo de «pedintes» a bater à porta dos "lavradores".

Já de longe, com o seu ruidoso bater de chancas e tamancos, vinha anunciando a sua aproximação, que gente de paz eram e não queriam confusões embora, bem de negro vestidos.

Era um grupo numeroso servido por um solista de mão-cheia bem acompanhado por um coral afinado.

Começou de saudar o «patrão da casa»: **Ai boa noite, patrão da casa/Ai aqui tem a festa à porta/Ai se não nos quiser dar nada/Não nos dê fraca resposta!**

Como lá de dentro, que estavam no quente, demoravam a vir ao postigo, o grupo insistiu:

**Olhe lá patrão da casa/nós nos vamos retirar/Mas queremos agradecer/qual-**

**Foi a casa que melhor nos recebeu... e como vocês merecem, vamos cantar mais outra.**

E saiu a conhecida mas muito animada:

**As rabanadas e os bolinhos,**

**Os bilharacos muito quentinhos.**

**O vinho fino da garrafeira Para cantarmos a noite inteira!**

O Coro Popular de Espinho da Cooperativa "Nascente" foi o terceiro grupo de janeireiros a visitar a casa em que os "donos" eram, agora, elementos do grupo anterior.

Não veio só cantar as Janeiras ou os Reis. Trouxe no seu repertório uma encenação dinâmica, um verdadeiro *Auto* com figuras bíblicas como os três Reis Magos montados nos seus camelos e um Herodes impante na sua prosápia e que apregoava **Aqui o rei sou só eu!**

Mais que canto, o **Coro popular** trouxe Teatro que a assistência aplaudiu mas que não «agradou» ao anfitrião de circunstância que, às tan-

filha tinha partido a caneca... enquanto a "patroa" distribuiu doces.

Depois foram entoados cânticos tradicionais com ofertas ao Menino ao colo de

de negro vestidos porque - nas suas palavras - procurou «casar» o vareiro com o vilão. Mas o que lhe faltava em "janeireiros" sobrava em determinação.

Por fim e já muito perto da meia-noite, veio encerrar o Encontro o **Grupo Cultural e Recreativo "Semente"** que desfiou, do seu repertório, canções que canta na altura



"Serões da Eira" iniciam a sua actuação

sua Mãe:

**Ó meu Menino  
Eu vivo numas montanhas,**

Entraram saudando **Ai viva lá, senhor da casa...** que mereceu do dito uma resposta a condizer:

**Que lindas vozes...**

**E que coro tão afinadinho.**

**Vê-se mesmo logo, que são o Orfeão de Espinho!**

O Grupo de Janeiras da Paróquia de Espinho, constituído por elementos dos coros participantes nas diversas eucaristias dominicais foi o penúltimo a apresentar-se em palco no cumprimento de um dos objectivos a que se propõe: **Levar a mensagem cristã do Natal.**

Este grupo coral, servido por uma maioria de vozes femininas e um instrumental à altura, interpretou diversos cânticos natalícios e retirou-se debaixo - como, aliás, os demais - de fortes aplausos.

Começou por saudar a "casa" **Nobre casa, nobre gente/senhores desta morada, /escutarão e ouvirão/ esta nossa embaixada.** Depois continuou a sua actuação, cantando aos "Reis" e ao Menino:

**Os três Reis do Oriente, Já chegados a Belém A adorar o Deus Menino Que a Nossa Senhora tem.**

do Natal cuja letra diz respeito a **essas festas de antigamente.**

Depois de saudar os "donos da casa" com o destaque que ressalta da primeira quadra **As Janeiras não se cantam/nem aos reis nem aos coroados./Nós vimo-las cantar, hoje/por ser ano melhorado** continuou explicando **...melhorado em saúde/em desconto dos pecados.**

O Encontro, que teve menos assistência que nos anos anteriores - e o facto deve levar a que se façam alterações (para já o cenário foi, francamente, melhorado) na forma e no conteúdo - foi encerrado pela Câmara Municipal, ali representada pela vereadora da Cultura, Elsa Tavares, José Fonseca pelo presidente, Romeu Vitó, que entregaram aos participantes medalhas que assinalaram o acontecimento.

JS



Janeireiros da "Semente" aguardam os "donos da casa"

**quer coisa queira dar.**

Finalmente, apareceu o patrão mais a sua companhia e estabeleceu-se o diálogo:

-Boa noite ti Manel!

**-Boa noite amigos. Aqui tendes uma pinga para aquecer e uns nacos de presunto.**

E os janeireiros lá foram mastigando e a garrafa passou de boca em boca.

Na despedida, louvaram: -

tas, interpelou:

**-Tenho aqui recebido muitos grupos todos os anos e nunca houve um que me fizesse esperar tanto tempo à porta...!**

E aproveitou para passar à malta um garrafão - que um janeireiro lhe lançara o repto: **Ó senhor dono da casa/veja lá se a pipa escorre/Trago aqui um amigo/que se não beber ainda morre!** - que a

**Pouco tenho para dar, Só umas tristes castanhas.**

O Orfeão de Espinho apresentou-se este ano, pela primeira vez, em Encontro de Janeireiros.

Como grupo, foi o mais reduzido em número e alguns dos seus cantares foram uma repetição de outros antes escutados. Não vinham tão

**MARIA AMOROSA SAXE**

**SALVÉ 16/01/93**

Seus filhos e marido, vêm por este meio desejar-lhe muitas felicidades na passagem de mais um aniversário.



**FONSECA**

«»  
MODAS — TECIDOS  
«»

RUA 19, N.º 275 — Telefone, 720413 — ESPINHO

**FIRMA  
COMERCIAL  
PRETENDE**

1 - **Vendedores** com ou sem carta de condução. Ambiciosos e jovens p/ o mercado local e regional.

2 - **Jovens** de ambos os sexos c/ interesse em serviços administrativos de preferência c/ conhecimentos de informática.

Resposta a este jornal ao n.º 15508



## NOVENA A SANTO ANTÓNIO DE LISBOA

(Para abter por seu intermédio, graças especiais)  
«Ó Deus, Trino e misericordioso, que fizestes de António, Vosso Servo, o Santo Taumaturgo das almas aflitas, o inclino Doutor da Igreja participante da vossa sabedoria; o inclino celeste que sarava feridas do corpo e da alma; o Vosso dilecto filho a quem aparecestes MENINO, como prémio à sua afectuosa ternura pelos pequeninos, - esquecei a minha indignidade e concedei-me, Senhor, por intermédio de Santo António, a graça que vos rogo, humilde e contritamente, se ela é para bem da minha alma, Glória Vossa e triunfo da Santa Igreja».

### Pai Nosso, Avé Maria e Glória

(Essa oração deve ser rezada durante nove dias seguidos, será valorizada, espiritualmente, se terminar com a recitação do terço do Rosário em honra da Nossa Senhora)

### Responso a Santo António

Se milagre desejais recorrei a Santo António, vereis fugir o demónio e as tentações infernais, pela sua dedução, foge a peste, o erro e a morte.

O fraco torna-se forte, torna-se um enfermo são. Recupera-se o perdido, rompe-se a dura prisão longe do furacão, cede o mar embravecido, todos os males se me deram e retiram, felizes aqueles que os viram, felizes os paduanos.

Rogai por nós, Santo António, para que sejamos dignos das promessas de Nosso Senhor Jesus Cristo. Amen.  
Agradeço a graça recebida, perdão pelo atraso.

M.L.R.G.

«Defesa de Espinho» - 3172 - 1993/01/14

## PROALPEDROS - PRODUTOS ALIMENTARES IRMÃOS PEDROS, LIMITADA

Conservatória do Registo Comercial de Espinho; N.º da Matrícula 00337/820325, N.º de Identificação de Pessoa Colectiva 501.244.069, N.º de Inscrição 02, N.º e data da apresentação Ap. 11/92.12.02.

MARIA ISABEL PAQUETE TORRES SOARES, 2.ª Ajudante da Conservatória do Registo Comercial de Espinho, **CERTIFICO** que em relação à sociedade em epígrafe foi depositada a fotocópia de escritura onde consta a respectiva dissolução.

Está conforme. Contém 1 folha.  
Conservatória do Registo Comercial.  
Espinho, 02 de Dezembro de 1992.

A Ajudante,  
Maria Isabel Paquete Torres Soares

«Defesa de Espinho» - 3172 - 1993/01/14

## ESPINFOR INFORMÁTICA, LIMITADA

Conservatória do Registo Comercial de Espinho; N.º da Matrícula 00635/890220, N.º de Identificação de Pessoa Colectiva 502.107.774, N.º de Inscrição 05, N.º e data da apresentação Ap. 04/92.11.03.

MARIA ISABEL PAQUETE TORRES SOARES, 2.ª Ajudante da Conservatória do Registo Comercial de Espinho, **CERTIFICO** que em relação à sociedade em epígrafe, foram alterados os art.ºs 3.º, 4.º e corpo do art.º 1.º do respectivo contrato, tendo este em consequência, ficado com a seguinte redacção:

1.º

A sociedade adopta a denominação "ESPINFOR - INFORMÁTICA, LIMITADA", e tem a sua sede e estabelecimento na RUA 18, número 1048 freguesia e concelho de ESPINHO.

3.º

O capital social, integralmente realizado em dinheiro e outros valores constantes da escrita social, é de QUATROCENTOS CONTOS e corresponde à soma de três quotas: duas de CENTO TRINTA E TRÊS CONTOS pertencentes ao sócio RUI ALFREDO MORAIS DE BARROS PEREIRA e uma de CENTO TRINTA E QUATRO CONTOS pertencente à sócia MARIA JOÃO MORAIS DE BARROS PEREIRA GONÇALVES SOARES.

4.º

A GERÊNCIA da sociedade, dispensada de caução e remunerada ou não, conforme for deliberado em assembleia geral, fica afectada a ambos os sócios RUI ALFREDO MORAIS DE BARROS PEREIRA e MARIA JOÃO MORAIS DE BARROS PEREIRA GONÇALVES SOARES, sendo sempre necessário a assinatura de ambos para obrigar a sociedade em todos os seus actos e contratos.

O texto do contrato, na sua redacção actualizada, ficou depositado na pasta respectiva.

Está conforme o original. Contém 3 folhas.  
Conservatória do Registo Comercial.  
Espinho, 03 de Novembro de 1992.

A Ajudante,  
Maria Isabel Paquete Torres Soares



Canal 1

### Sexta-feira

- 07.30 - Abertura
- 07.32 - Bom Dia
- 09.00 - Rua Sésamo (Ep.º 23)
- 10.00 - Loja de Ideias
- 10.00 - "E um Espectáculo"
- 11.00 - Crónicas de Narniam (Ep.º 1)
- 11.30 - Agora é que são elas
- 12.00 - Culinária
- 12.15 - Mico Preto (Ep.º 70)
- 13.00 - Jornal da Tarde
- 13.25 - Bolsa
- 13.30 - O Tempo
- 13.35 - Gerações
- 14.00 - Faces da Cultura (Ep.º 4)
- 14.30 - Ponto por Ponto
- 15.10 - Primeira Matiné: «A Infiel»
- 16.40 - Rua Sésamo
- 17.10 - Brinca Brincando
- 17.40 - Caderno Diário
- 17.45 - Crime Disse Ela (Ep.º 1)
- 18.35 - Boletim Agrário Minist. Agricultura
- 18.40 - Roda da Sorte (11.ª Sessão)
- 19.15 - Cinzas (Ep.º 90)
- 19.45 - O Tempo
- 20.00 - Telejornal
- 20.30 - Pedra Sobre Pedra (Ep.º 46)
- 21.40 - Desenhos Animados / Boa Noite
- 21.50 - Marina, Marina (18.ª Prog.) "O Concurso"
- 22.20 - Sessão da Noite: Mad Max II: O Guerreiro da Estrada
- 23.55 - 24 Horas
- 00.25 - RTP / Finacial Times

- 00.30 - Bolsa
- 00.35 - Tempo
- 00.40 - Remate
- 00.55 - Pela Noite Dentro: "Confronto com a Lei"
- 02.25 - Encerramento

### Sábado

- 08.00 - Abertura
- 08.02 - Canal Jovem
- 12.15 - Luta Livre Americana
- 13.00 - Notícias
- 13.05 - Parlamento
- 13.40 - Mercado Único
- 13.50 - Macacos (Ep.º 3)
- 14.15 - Clube Disney
- 15.45 - Primeira Matiné: "Paxões sem Freio"
- 17.45 - Feira de Música (18.ª Prog.)
- 18.15 - Arca de Noé (18.ª Prog.)
- 18.55 - Você Decide (15.ª Prog.)
- 19.45 - Totoloto
- 19.50 - O Tempo
- 20.00 - Jornal de Sábado
- 20.30 - Publinário
- 20.35 - Desenhos Animados / Boa Noite
- 20.45 - Felicidade (Ep.º 51 e 52)
- 22.20 - Parabéns (18.ª Prog.)
- 23.30 - Sessão Dupla I: "O Rasto do Assassino"
- 01.00 - Sessão Dupla II: "Lista Negra"
- 02.30 - Encerramento

### Domingo

- 08.00 - Abertura
- 08.02 - À Mão de Semear
- 08.27 - Canal Jovem
- 11.30 - Eucaristia Dominical
- 12.30 - 70 x 7
- 13.00 - Notícias
- 13.05 - Os Melhores Anos
- 13.30 - Top +
- 14.30 - Olha que Dois (18.ª Prog.)
- 15.25 - Beverly Hills 90210 (Ep.º 17)
- 16.20 - Primeira Matiné: "Duelo no Atlântico"

- 17.55 - Sons do Sol (Ep.º 18)
- 19.00 - Preço Certo (18.ª Sessão)
- 19.55 - O Tempo
- 20.30 - Jornal de Domingo
- 20.30 - Reporteres
- 21.00 - Desenhos Animados / Boa Noite
- 21.10 - Felicidade (Ep.º 53 e 54)
- 22.50 - Casa Cheia (42.ª Sessão)
- 23.35 - Grande Área
- 00.50 - Conversa Afada
- 01.50 - Encerramento

### Sexta-feira

- 08.45 - Mira Rádio
- 09.00 - Abertura - Videotexto
- 10.30 - Que Família! (Ep.º 90)
- 11.00 - Infantil
- 12.00 - Francofolia (Ep.º 5)
- 12.30 - A Última Fronteira (Ep.º 50)
- 13.00 - Cheers, Aquele Bar (Ep.º 90)
- 13.30 - Vira o Vídeo
- 14.00 - TV2 Informação
- 14.05 - Agora Escolha
- 15.25 - Tempo
- 15.30 - Eurontmias-Inclui: "Music Across America" (15.ª Pro.)
- 16.30 - Campeonatos Europeus de Patinagem Artística
- 17.15 - Chá das 5
- 18.15 - Carrusel (Ep.º 101 e 102)
- 18.55 - TV2 Informação
- 19.00 - Rotações
- 19.55 - TV2 Informação
- 20.00 - Shrink (Ep.º 2)
- 20.55 - O Tempo
- 21.00 - Jornal das Nove
- 21.30 - RTP / Finacial Times

- 21.35 - Bolsa
- 21.45 - Barriga de Aluguer (Ep.º 90)
- 22.35 - Interiores (9.ª Prog.)
- 23.35 - Cine Nostalgia: "Dois Bilhetes para a Glória"
- 01.20 - Outras Músicas (14.ª Prog.)
- 02.20 - Encerramento

### Sábado

- 08.00 - Abertura
- 08.02 - Caminhos
- 08.30 - Novos Horizontes
- 09.00 - Universidade Aberta
- 11.45 - Cine-Sábado: "Redenção"
- 13.30 - Compacto da Telenovela "Cinzas"
- 16.00 - TV2 Desporto
- 19.30 - Miami Vice (Ep.º 35)
- 20.20 - Longa Metragem: "O Desafio Americano"
- 21.55 - O Tempo
- 22.00 - Jornal Nacional
- 22.30 - Força de Elite (Ep.º 18)
- 23.20 - Salomé (Ep.º 35 e 36)
- 01.00 - Acerto de Contas
- 02.00 - Encerramento

### Domingo

- 08.00 - Abertura
- 08.02 - Desenhos Animados
- 08.10 - Clássicos: "Os Persuasores" (Ep.º 12)
- 09.00 - Tudo Menos Isso (Ep.º 17)
- 09.30 - Reporteres
- 10.30 - Forum Musical
- 11.30 - Gente da Frente: "Splash", "Era uma vez o Homem" e "Lola e os Amigos"
- 12.35 - O Espelho Enterrado
- 13.35 - Realce
- 14.00 - Os Novos Invasores (Ep.º 8)
- 15.00 - TV2 Desporto
- 20.30 - Palavra Puxa Palavra (18.ª Sessão)
- 21.00 - No Cumprimento do Dever (Ep.º 13)
- 21.55 - O Tempo
- 22.00 - Jornal Nacional
- 22.30 - Noite de Cinema: "Dormindo com o Assassino"
- 24.00 - O Grande Jogo (Ep.º 4)
- 01.00 - Encerramento

# CALENDÁRIO FISCAL PARA JANEIRO

Eis algumas das contribuições fiscais para o próximo mês de Janeiro:

### I - IMPOSTO SOBRE O RENDIMENTO DAS PESSOAS SINGULARES (IRS)

Dia 20 - Entrega pelas instituições de crédito e companhias de seguros, aos sujeitos passivos, de documento dos juros, prémios de seguros de vida e outros encargos pagos por aqueles no ano anterior e que possam ser deduzidos ou abatidos aos seus rendimentos.

Dia 20 - Entrega, aos sujeitos passivos, pelos devedores de rendimentos obrigados à retenção total ou parcial do imposto, de documento comprovativo das importâncias devidas no ano anterior, do imposto retido na fonte e das deduções a que, eventualmente, haja lugar.

#### Retenções

Dia 20 - Entrega das quantias retidas no mês anterior, sobre rendimentos sujeitos às taxas liberatórias. (1)

Dia 20 - Entrega das quantias retidas no mês anterior, sobre rendimentos de capitais, prediais ou comissões por intermediação de quaisquer contratos pagos por entidades que disponham ou devam dispor de contabilidade organizada. (1)

Dia 20 - Entrega das quantias retidas no mês de Dezembro, sobre rendimentos do trabalho dependente e de pensões, com excepção da de alimentos, bem como do trabalho independente, quando pagos por entidades que disponham ou devam dispor de

contabilidade organizada. (1)

### Declarações

Dia 31 - Entrega da declaração de rendimentos modelo n.º 1 para os sujeitos passivos que hajam recebido ou tenham sido colocados à disposição apenas rendimentos das categorias A e H (trabalho dependente e pensões).  
Pode, ainda, ser entregue até 15 de Março.

Dia 31 - Entrega a D.G.C.I. pelos devedores de rendimentos obrigados à retenção do imposto de uma declaração relativa àqueles rendimentos, de modelo oficial com os elementos nele exigidos. Pode, ainda, ser entregue até ao fim de Março.

### II - IMPOSTO SOBRE O RENDIMENTO DAS PESSOAS COLECTIVAS (IRC)

#### Retenções

Dia 20 - Entrega das importâncias retidas no mês anterior, sobre os rendimentos sujeitos a IRC. (1)

#### Declarações

Dia 31 - Entrega da declaração simplificada modelo n.º 21 pelas entidades sujeitas a IRC que não tenham sede nem direcção efectiva no território português e neste obtenham rendimentos prediais.

### III - IMPOSTO SOBRE O VALOR ACRESCENTADO (IVA)

#### Regime Normal

##### Periodicidade Mensal

Dia 31 - Remessa da declaração periódica relativa ao mês de Novembro, acompanhada do respectivo meio de pagamento, para o Serviço de Administração do IVA.

##### Periodicidade Trimestral

Dia 31 - Remessa da declaração periódica relativa ao 4.º trimestre, acompanhada

do respectivo meio de pagamento, para o Serviço de Administração do IVA. Pode, ainda, ser remetida até 15 de Fevereiro.

### IV - IMPOSTO DE SELO

#### Pagamentos

Dia 10 - Entrega do imposto cobrado no mês anterior, sobre os bilhetes ou cartões de acesso a salas de jogos de fortuna ou azar. (2)

Dia 20 - Entrega do imposto (selo de recibo), descontado nas remunerações do trabalho dependente, pagas ou colocadas à disposição dos respectivos beneficiários no mês de Dezembro. (2)

Dia 31 - Entrega do imposto devido pelas apólices e prémios de seguros, cobrados no mês anterior. (2)

Dia 31 - Entrega do imposto devido pelas operações bancárias realizadas no mês anterior. (2)

Dia 31 - Entrega do imposto devido pelas aberturas de crédito realizadas no mês anterior. (2)

Dia 31 - Entrega do imposto incidente sobre as letras emitidas no mês anterior pelas empresas públicas, e pelas sociedades regularmente constituídas com capital social superior a 1000000\$00, quando o número de letras emitidas durante o ano não seja inferior a 1000. (2)

### V - IMPOSTOS RODOVIÁRIOS

#### A - Imposto de Camionagem

Dia 31 - Pagamento da 4.ª prestação trimestral. Com um mês de juros de mora. (2)

#### B - Imposto de Circulação

Dia 31 - Pagamento da 4.ª prestação trimestral, com um

mês de juros de mora. (2)

### VI - IMPOSTOS DIVERSOS

#### A - Imposto sobre as sucessões e doações por avença

Dia 31 - Entrega das importâncias descontadas no mês anterior, a título de imposto por avença. (2)

#### B - Imposto sobre Boites, Bares, Night Clubs, Discotecas, Cabarets, Dancings e outros locais

Dia 15 - Pagamento do Imposto referente ao mês anterior. (2)

(1) Em qualquer Tesouraria da Fazenda Pública, nas instituições bancárias autorizadas ou correios.  
(2) Nas Tesourarias da Fazenda Pública.

### NOTA

As datas indicadas correspondem ao último dia do prazo para cumprimento da obrigação fiscal. Não foi tido em conta o facto de a data coincidir ou não com dia útil.

No caso de declarações, e demais documentos a enviar pelo correio, a sua remessa deve ser efectuada com a antecedência mínima de três dias úteis em relação ao último dia do prazo.

NÚMERO FISCAL DE CONTRIBUINTE - Todas as pessoas singulares com rendimentos sujeitos a imposto deverão fazer a sua inscrição, caso ainda o não tenham feito.

As petições, exposições ou pedidos de informação só serão atendidos se for indicado o número de contribuinte.



# A CASA QUE O HOMEM VULGAR QUER NÃO É O FORMIGUEIRO GUTERRISTA

Não! O homem normal não quer viver em formigueiros, nem em barracões desprezíveis sem outra finalidade que não seja a de abrigar vidas. Assim, como todo o homem normal deseja mulher e filhos nascidos de mulher, também deseja casa própria para a todos alojar. Quer um reino objectivo e palpável: uma lareira em que possa cozinhar o que lhe apetece e uma porta que possa abrir aos amigos seus. É isto e mais alguma coisa, como por exemplo, casa de banho, onde possa lavar-se, uma sala onde possa descansar. Isto é o que apetece ao homem comum; mas pode haver excepções: podem existir santos acima das necessidades e filantropos, abaixo deles. Nunca o homem poderá ser mais feliz a viver em formigueiros, como quer o Socialismo, do que em casa, aquela casa que é o único espaço livre que pode dispor. Nunca o Socialismo pensou, um só instante, no tipo de casa que um homem livre pode desejar, porque o Socialismo não é uma ideia para homens livres, mas para a massa anónima e nascido da tirania e da carrasqueira. A nova classe política, tal como franqueou o tenebroso pórtico do Socialismo, agora está apostada a administrar o colectivismo e o industrialismo. Um deles não se teme de escrever um dia: **"nós, isto é, para a aristocracia, somos todos socialistas"**.

A minha tese afirma que, necessários ou não, tanto o industrialismo como o colectivismo foram aceites como necessidades e não como puros ideais ou aspirações. Ninguém gosta da Escola de Manchester; suportou-se como única via de produção de riqueza. Ninguém gosta da Escola Marxista; suportou-se como única via de evitar a pobreza. Mas não há um único coração humano que perfilhe, realmente, a ideia de impedir que um homem são de alma e corpo, possua um bocado de terra sua, uma casa-lar para

acolher sua família, uma mulher que trate de seu jardim próprio e pessoal, assim como nenhum coração favorecia a batalha sem coração da revolução industrial. Não quero demonstrar que o Socialismo seja um veneno, quero apenas demonstrar que é um remédio, um medicamento perigoso que mata. As nações socialistas são cemitérios. O ideal da propriedade privada, universal, mas privada; o ideal da família livre, que deixou de ser família; da domesticidade democrática, mas doméstica; da

Socialismo em suas vulgares pretensões patrióticas, me parece tão fraco como perigoso. A meu ver, o Socialismo é qualquer coisa de vago, distante. Seu sonho de imperialismo e poderio, apesar de sua natural fraqueza, é outra fraqueza sua, muito mais perigosa para os povos do que o foi o ouro para Espanha e a glória violenta, para Napoleão. As coisas comuns nunca foram vulgares. O nascimento cobre-se de mistérios, precisamente por se tratar de estupendo e monstruoso prodígio. A morte e o pri-

reinar". A casa condigna é o reino do homem digno. E aos grandes: **"reinar é servir"**. Far-se-á amar, servindo, aquele que é governante. É governante para amar, servir, dedicar-se. Todo aquele que é constituído em autoridade (agora, diz-se "eleito"), não o é senão para servir. Porque esta doutrina sã, cristocêntrica, foi esquecida, é o motivo das pavorosas angústias que lembram **"o mistério da iniquidade"** de que fala S. Paulo. O Sol desviou-se da sua órbita. O mundo regressa ao caos. A nossa sociedade rejeitou o "Servo". Encontrou o Dilúvio. Está em uma pavorosa crise espiritual e material, tão profunda e tão universal que nem sequer as nações mais seculares resistem. Tudo o que é humano está em desordem.

Herriot, presidente do Conselho de Ministros francês, escreveu na "Nouvelle Revue Française", em um artigo sobre Bethoven: **"a reconciliação humana nunca poderá ser obra, só dos políticos. Mais do que delimitações de fronteiras ou comissões de arbitragem, ela exige uma reforma moral dos povos, a pregação de um novo Evangelho ou, pelo menos, o regresso sincero ao Evangelho antigo"**. Assim é, mas de nada valem as teorias, sem a força do exemplo. Quando os governantes só pensam em se fartar à custa do rebanho, o rebanho não pensa senão em disparatar entre si, as sobras dos governantes.

Aurélio Duarte

**À luz do meu sentido político, a minha única objecção contra o Socialismo é de sua ilusão de reconforto. Que o Socialismo, o coração do qual está a falhar, tenha especial orgulho nos pés de barro, não é caso para admirar mais do que o caso do velho janota que, ao tornar-se pateta se orgulha das pernas arqueadas e de sua bengala. Está mais perto da natureza, mas por ter devorado a natureza palmo a palmo. É, por isso, que digo, francamente, que o Socialismo em suas vulgares pretensões patrióticas, me parece tão fraco como perigoso. A meu ver, o Socialismo é qualquer coisa de vago, distante. Seu sonho de imperialismo e poderio, apesar de sua natural fraqueza, é outra fraqueza sua, muito mais perigosa para os povos do que o foi o ouro para Espanha e a glória violenta, para Napoleão.**

meio amor, embora comuns a toda a gente podem fazer-nos parar o coração só de em tal pensar. Concordamos: as coisas mais comuns são mais complicadas. O homem qualquer para servir, precisa de ter um reino para reinar. Foi por isso que o Salvador nasceu no berço mais pobre para poder dizer aos simples: **"servir é**

meio amor, embora comuns a toda a gente podem fazer-nos parar o coração só de em tal pensar. Concordamos: as coisas mais comuns são mais complicadas. O homem qualquer para servir, precisa de ter um reino para reinar. Foi por isso que o Salvador nasceu no berço mais pobre para poder dizer aos simples: **"servir é**

## CENTRO SOCIAL LUSO VENEZOLANO

### ASSEMBLEIA GERAL ORDINÁRIA

Em conformidade com o disposto no Art.º 24 do Regulamento Interno desta Associação, convoco todos os sócios do Centro Social Luso Venezuelano, para uma Sessão Ordinária da Assembleia Geral, em cumprimento do estabelecido nos artigos 16.º dos Estatutos e 15.º do Regulamento Interno da Associação, com a seguinte Ordem de Trabalhos:

- 1 - Leitura e aprovação da Acta da Assembleia Geral anterior.
- 2 - Discussão e votação do Relatório de Contas da Direcção, assim como o parecer do Conselho Fiscal, relativamente ao exercício findo: 01-01-1992 a 31-12-1992.
- 3 - Resolver durante trinta minutos qualquer assunto do interesse associativo.

Esta Assembleia terá lugar pelas 21,30 horas do dia 29 de Janeiro de 1993 no Salão de Festas do Centro Social Luso Venezuelano.

Se à hora marcada não estiverem, pelo menos, metade do número de associados, a Assembleia Geral funcionará, meia hora depois, em segunda convocatória, com qualquer número de sócios presentes - Art.º 19.º dos Estatutos.

O Presidente da Assembleia Geral  
(assinatura ilegível)

# SOLIDÃO

Meditabundo, de olhar vago e duma inanição comovente, aquele homem, era irrefutável que devia sofrer a irreprimível dor que assombrado transe, lhe adulterara o rosto, numa representativa estátua de sofrimento, como se fora esculpida por mão de abalariado escultor!

Ali permanecia, encostado à parede, num holocausto dum alhear, dum frémito repleto de frigidez, quando tudo em seu redor era vida e movimento!

Via, olhava sem ver, ouvia sem que algo o despertasse daquele torpor, e de quase cruel frigidez, renuncia a esmola, num enigmático gesto ao exibir fartas notas, que num frémito desesperado, quase grita:

**Eu sou muito rico mas muito pobre!**

Perante aquela evasiva de tom inesperado e insólito, fica-se perplexo, mas ele logo o justifica: **"Vivo a cruel solidão! O dinheiro deu-me tudo e... tirou-me tudo!"**

Nova contradição, mas ele logo fala saudoso dos filhos que se haviam repartido pelo mundo, endinheirados, ignorando-lhes o paradeiro, e dos mortos que o deixaram na mais pungentem saudade; e, quanto a amigos, **"para onde foram eles com o tanto que lhes dei e emprestei?"**

Mas sendo abastado, há possibilidades dum bom internamento num Lar de Idosos alvitrou alguém.

"Não!" Retorquiu num frémido doentio e categórico. Já lá estive e jamais voltarei!

Gente que não é a minha, e que sendo muita, eu não vejo ninguém, porque em constante colóquio com o meu "eu", só de solidão falamos, de saudade "ele" desperta os meus sentidos altamente irreprimíveis para o meu lar, com a ausência do aconchego familiar, do afecto e carinho que a todos distribui na maior esperança de nunca vir a saber o que é a tão dolorosa "solidão"!

Confiei "no vil metal" em demasia, que em abundância, julguei me pouparia a tal viver, mas "ele" próprio foi quem me atraíou!

Do muito que dei, facilitei o ver partir todos quantos amei, e de coração destroçado, ainda a mágoa de ver desaparecer para sempre... o que me restava de entes tão queridos!

Fiquei só, em triste e desolada "solidão"!

Que importa ser rico, se me sinto tão pobre?!

Mas lugares de convívio para idosos também existem, porque não frequentá-los? - diz-lhe alguém.

"Não", outra vez o "não", positivo e definitivo.

Ninguém para mim é alguém!

Sou um carente do afecto, mas sem a vilena da hipocrisia, de carinhos mas sem falsidade, de boas amizades, mas sem o interesse da minha bolsa!

E onde existem hoje esses alguns?!

Assim aqui encostado a esta parede, não tenho ilusões, e é a própria vida dos outros, que passando, dão sentido ao meu viver, que aos poucos vão vendo desaparecer este pobre velho, em lenta e triste "solidão"!

Há pessoas, cuja sensibilidade muito apurada, não conseguem viver felizes, em qualquer destes "Lares", onde como em todos os organismos, existe aquela necessária disciplina, no rigor duma direcção que exige o cumprimento das normas estabelecidas, para quem lá vive.

Todavia existe quem goste de lá viver, sentem-se felizes quem não tem família principalmente, mas também há quem a tenha e lá viva, para conveniência dos familiares que trabalham fora, ou então para deles se desembaraçarem porque são velhos e dão muito trabalho (dizem), e para lá os levam, quantas vezes esquecendo com ingratidão, a gratidão que esses mesmos lhes devem, pelo muito e tanto que por eles em trabalhos e canseiras, ou criando com desvelado amor aos filhos, ou outros familiares que por eles se sacrificaram, envelhecendo por vezes precocemente, pelo muito que de si deram, com toda a devoção!

Com este meu critério, que se baseia apenas em comentários de vidas (por mim algumas conhecidas...) não quero deixar de louvar e admirar tais "organismos" que são o lenitivo para os carenciados idosos de um "Lar", onde são escolhidas com carinho e amor, em troca, alguns, dos seus lares já desaparecidos, onde haviam ficado sós!

E felizes dos que lá podem ser recebidos, porque como em tudo, há de tudo, a pior "solidão" e que nos deixa o coração trucidado de dor, são aqueles idosos que vivem em solidão em abomináveis buracos, onde só a caridade dos vizinhos, e não só os amparam, alimentando-os com caridade e levando-lhes também o alento, que lhes dará aquela força e coragem para um dia morrerem melhor do que viveram!

Bem haja e que Deus lhes dê a maior recompensa por tão nobre caridade.

Lamentando ainda os "Lares de Idosos", não é possível que a sensibilidade de que é formado o nosso temperamento, seja toda igual, razão bem manifesta porque há aquela velhice que adora os seus "Lares", os seus convívios, sentindo-se felizes. Ainda bem.

Mas ter-se já avançada idade e família e viver-se com ela, que a acarinha com amor e afectividade é a mais transcendente felicidade e alegria que um qualquer ser humano pode sentir!

A nobreza do respeito, com a mais profunda amizade pela avançada idade pelos que lhes pertencem, é grandioso existirem esses corações, onde Deus, jamais ficará indiferente, compensando-os com as melhores bençãos.

Os beneficiados vivem a saudável vida em liberdade, não sentindo jamais o que é o terror da "Solidão"!



Maria Helena Vasconcelos



RUA 19 N.º 884 • Telef. 725880 • 4500 ESPINHO



Quem vence na América convence o Mundo  
(3 anos de garantia)

HYUNDAI PONI 1.3	Novo	BX 14 TGE	90
HYUNDAI PONI 1.5 I	Novo	Carrinha BX 19 Turbo Diesel	
HYUNDAI S. COUPÉ	Novo	(muitos extras)	90
HYUNDAI LANTRA	Novo	FORD ESCORT 1.4 GHIA CABRIOLET	88
HYUNDAI SONATA	Novo	JIPE MITSUBISHI PAJERO	Novo
		JIPE NISSAN PATROL GR	Novo
		JIPE NISSAN PATROL Turbo Diesel	
		(muitos extras)	90
FIAT TIPO DGT	90	JIPE SUZUKI Vitara	90
FIAT UNO 45 S	86	LANCIA DEDRA 16 IE	90
FIAT UNO 45 S	90	LANCIA DELTA GTI E Exclusive	89
FIAT UNO 45 S 5 portas	91	RENAULT 5 TL	81
FIAT UNO 60 SX 5 portas	90		

CRÉDITO ATÉ 60 MESES



## Voleibol

## MIGUEL MAIA ADMITE REGRESSAR A ESPINHO

O encontro de voleibol da 1ª Divisão entre a Associação Académica de Espinho e o Sporting Clube de Portugal era aguardado com grande expectativa, dado o resultado obtido na primeira volta em Alvalade (3-2) e a forma como os espinhenses se têm portado e mantido a segunda posição da tabela classificativa.

O público que se deslocou ao pavilhão Arquitecto Jerónimo Reis saiu um pouco decepcionado, principalmente com a derrota dos academistas por 3-0.

No domingo, os academistas receberam, também para o "Nacional" da 1ª Divisão, a Universidade Lusíada e venceram

por 3-0.

Com menos sorte na prova tem andado o Sporting Clube de Espinho.

Os "tigres", liderados pelo professor Fernando Luis perderam os dois encontros do passado fim de semana: com o Benfica, na Luz por 3-0 (15-9, 15-10 e 15-9) e com o Nacional, na Madeira, por 3-1 (15-9, 9-15, 15-6 e 15-8).

No encontro de sábado (Académica-Sporting), de facto, os dois primeiros "set's" foram de certa maneira emotivos. No primeiro, os academistas estiveram muito perto de o vencer. Depois de estarem à frente do marcador, com uma bola de "set", acabaram por perder por

16-14. No segundo, a luta continuou, mas a turma de Alvalade, tecnicamente superior, impôs-se e ganhou (12-15) no terceiro, a turma do Mocho já desanimada acabou por dar todas as facilidades aos sportinguistas.

No final do encontro, o ex-academista Miguel Maia disse-nos:

«Fiquei muito contente por ver este magnífico público.

Hoje estou no Sporting e por isso tenho de fazer tudo para que o clube onde jogo ganhe.

Para estes jogos vimos sempre preparados porque sabemos que são de alto risco. Para além disso, a Académica de Espinho tinha sido a única equipa que nos tinha surpreendido. Depois do Sporting penso que é a única equipa que pode chegar ao título!»

Quanto a um possível regresso a Espinho, afirmou:

«Acho que o meu regresso vai estar para breve.

Tudo indica que se não for este ano, para o próximo venho para Espinho. Só se tiver uma proposta muito tentadora é que isso não acontecerá!

Para o técnico academista, professor José Moreira, «a Académica não jogou bem e cometeu bastantes erros.

Sabemos que o potencial do Sporting é muito e por isso é necessário que joguemos muito bem.

O Sporting venceu bem.» O técnico espinhense lamentou o facto de o «primeiro árbitro estar a actuar sozinho, o que teve alguma influ-

ência em decisões, nomeadamente em faltas na rede.»

Relativamente ao futuro José Moreira disse que «vamos tentar fazer o melhor e corrigir aquilo que esteve mal.»

## Resultados

16ª jornada: Antigos Alunos-Castelo da Maia, 2-3 (15-9, 15-12, 12-15, 6-15 e 10-15); S. Miguel-Ac. S. Mamede, 3-1 (15-12, 15-11, 3-15 e 15-9); Benfica-Sp. Espinho, 3-0 (15-9, 15-10 e 15-9); Nacional-Leixões, 1-3 (10-15, 7-15, 15-6 e 14-6); Académica de Espinho-Sporting, 0-3 (14-16, 12-15 e 3-15); Esmoriz-U. Lusíada, 3-1 (15-10, 15-11, 8-15 e 15-10).

17ª jornada: A. Alunos-S. Mamede, 3-0 (15-12, 15-7 e 15-2); S. Miguel-Castelo da Maia, 0-3 (9-15, 13-15 e 13-15); Nacional-Sp. Espinho, 3-1 (15-9, 9-15, 15-6 e 15-8); Benfica-Leixões, 3-0 (15-10, 15-4 e 16-14); Esmoriz-Sporting, 0-3 (0-15, 6-15 e 1-15); Ac. Espinho-U. Lusíada, 3-0 (15-10, 15-11 e 15-9).

## Andebol

## DERROTA EM FAFE NÃO "CORTA" ASPIRAÇÕES

A equipa de andebol do Sporting Clube de Espinho perdeu com o líder do Campeonato Nacional da 2ª Divisão, Zona Norte, no pavilhão Municipal de Fafe, por 28-24.

Apesar desta derrota, os espinhenses não deixaram a segunda posição.

No encontro com o Fafe os "tigres", durante os primeiros 10 minutos não obtiveram nenhum gol, só acontecendo posteriormente a grande recuperação, o que levou a um equilíbrio até ao final da primeira parte (14-13).

No segundo tempo, mercê de algumas desatenções da turma de Manuel Barbosa, o Fafe aumentou a vantagem e soube geri-la até ao final do encontro.

De salientar a boa prestação de Nelson que, na equipa dos "tigres", tem sido o grande goleador.

**SP. Espinho** - Igor, Pedro, Nuno, Nelson, Manuel Ferreira, João, Ferreira, Rui Machado, Bruno, Hernani, Gil e Botelho.

Seccionista, Mário Pangaio; massagista, José Agostinho; director, Augusto Sousa; treinador, Manuel Barbosa.

«Defesa de Espinho» - 3172 - 1993/01/14

## AUTO-ROQUE, REPARAÇÕES E COMÉRCIO DE ACESSÓRIOS, LIMITADA.

Conservatória do Registo Comercial de Espinho N.º da Matrícula 00898/921215 N.º de Identificação de Pessoa Colectiva, N.º de Inscrição 01, N.º e data da apresentação Ap. 05/92.12.15.

MARIA ISABEL PAQUETE TORRES SOARES, 2.ª Ajudante da Conservatória do Registo Comercial de ESPINHO, **CERTIFICO** que por Fernando António Lopes Roque e mulher Ana Lúcia Oliveira da Silva Lima Roque, c. na comunhão de adquiridos, foi constituída a sociedade em epígrafe que se rege pelo seguinte contrato:

1.º - A sociedade adopta a firma "AUTO-ROQUE-REPARAÇÕES E COMÉRCIO DE ACESSÓRIOS, LDA."

2.º - Tem a sua sede na Avenida Central - Sul, n.º. 1833, da freguesia de PARAMOS, concelho de Espinho.

3.º - Por simples deliberação da assembleia geral, a sede pode ser mudada para outro local, dentro do concelho, ou para concelhos limítrofes.

4.º - O objecto da sociedade consiste na Reparação de automóveis; comércio de peças e acessórios para automóveis; representações.

5.º O capital social integralmente realizado em dinheiro, é de DEZ MILHÕES DE ESCUDOS e dele pertence uma quota de sete milhões de escudos ao sócio Fernando António Lopes Roque e uma quota de três milhões de escudos à sócia Ana Lúcia Oliveira da Silva Lima Roque.

6.º - 1 - A gerência da sociedade, remunerada ou não conforme for deliberado em assembleia geral, fica afectada ao sócio, Fernando António Lopes Roque que desde já fica nomeado gerente.

2 - A sociedade obriga-se em todos os actos e contratos, com a assinatura de um gerente.

3 - É expressamente proibido aos gerentes obrigar a sociedade em actos ou contratos estranhos aos fins sociais, nomeadamente em cauções, letras de favor, fianças, avales e responsabilidades semelhantes.

7.º - A cessão, total ou parcial, de quotas entre sócios, é livre, ficando desde já autorizada a sua divisão; porém, quando para terceiros, depende do consentimento da sociedade e dos sócios não cedentes.

8.º - No caso de falecimento ou interdição de qualquer dos sócios, a sociedade não se dissolverá, continuando com os sócios sobreviventes e os herdeiros do falecido ou representante legal do interdito, devendo aqueles nomear um de entre si que a todos represente na sociedade enquanto a quota se mantiver indivisa.

9.º - As assembleias gerais serão convocadas por cartas registadas dirigidas aos sócios com antecedência mínima de quinze dias, salvo se a lei prescrever outras formalidades.

MAIS DISSERAM OS OUTORGANTES que o gerente Fernando António Lopes Roque, fica desde já autorizado a efectuar o levantamento do capital depositado no Banco abaixo indicado, para suportar despesas relacionadas com a constituição e instalação da sociedade.

Está conforme o original. Contém 4 folhas.  
Conservatória do Registo Comercial.  
Espinho, 15 de Dezembro de 1992.

A Ajudante,  
Maria Isabel Paquete Torres Soares

«Defesa de Espinho» - 3172 - 1993/01/14

## OM PROPRIEDADES, LIMITADA

Conservatória do Registo Comercial de Espinho; N.º da Matrícula 00897/921209, N.º de Identificação de Pessoa Colectiva, N.º de Inscrição 01, N.º e data da apresentação Ap. 02/92.12.09.

MARIA ISABEL PAQUETE TORRES SOARES, 2.ª Ajudante da Conservatória do Registo Comercial de Espinho, **CERTIFICO** que por Joaquim Valdemar Moreira Carvalho Martins e mulher Maria Carolina de Barros Oliveira Martins, casados em comunhão geral, foi constituída a sociedade em epígrafe que se rege pelo seguinte contrato:

1.º A sociedade adopta a denominação "OM PROPRIEDADES, LDA.", com sede na rua 21, n.º 769, freguesia e conselho de Espinho; § Único - A gerência poderá transferir a sede social para qualquer outro local deste concelho ou para concelhos limítrofes, bem como criar sucursais, agências, delegações ou outras formas de representação no território nacional ou no estrangeiro;

2.º O objecto da sociedade consiste na construção de imóveis, compra, venda e arrendamento de propriedades;

3.º O capital social, integralmente realizado em dinheiro, é de TRINTA MIL CONTOS e corresponde à soma de duas quotas iguais, pertencendo uma a cada um deles JOAQUIM VALDEMAR MOREIRA CARVALHO MARTINS e MARIA CAROLINA BARROS DE OLIVEIRA MARTINS;

4.º A gerência da sociedade, dispensada de caução e remunerada ou não, conforme for deliberado em assembleia geral, fica a cargo de ambos os sócios, desde já nomeados gerentes, sendo suficiente a assinatura de um deles para obrigar a sociedade em todos os seus actos e contratos e a representar em juízo, activa e passivamente, bem como comprar e vender viaturas automóveis;

5.º É livre a cessão de quotas entre os sócios e, relativamente a estranhos, depende do consentimento da sociedade, tendo o sócio não cedente direito de preferência.  
Está conforme o original. Contém 3 folhas.  
Conservatória do Registo Comercial.  
Espinho, 14 de Dezembro de 1992.

A Ajudante,  
Maria Isabel Paquete Torres Soares.

## Original partida de futebol

## MELHORES OS "CEROULAS" QUE OS "PIJAMAS"

Depois de uma grande noite (de passagem de ano), quem diria que um grupo de jovens, com o intuito de "desalcoolizar", se juntassem no campo de treinos do Sporting Clube de Espinho para realizar

uma partida de futebol em ceroulas e pijamas!

Como é óbvio, pouco se podia esperar deste jogo em termos de qualidade futebolística, mas como se previa, teve qualidade nas situações caricatas encontradas. Os golos também não faltaram, cinco no total, o que, hoje em dia, é muito bom!

Venceu a equipa dos Ceroulas (3-2) devido ao seu estado alcoólico ser menos notório. É de salientar o facto de os Pijamas terem jogado desfalcados de algumas das suas vedetas, principalmente no meio campo, as quais optaram pela permanência no "vale de

lençois".

Com uma assistência que rondava uma centena de bêbados anónimos, as equipas alinharam do seguinte modo:

**Ceroulas** - Jorge; Tono Avelino, Lino Gato, Peter Houtman e Litos; Manuel Modesto, Paulo César, Duarte e Sérgio; Paulo Nabiça e Fernando Tripeiro.

Jogaram ainda: Tono e Zé Manel.

**Pijamas** - Virgílio; Tino, Paulo Meneses, Luís Flávio e Luís Aleixo; Barroca, Abel Foguetheiro, Pulgonas e McRoi; Ricky e Paulo Peres.

Jogaram ainda: Zé Polónio e Brasa.



O DESPORTO ESTÁ DE VOLTA À ANTENA DA

**RÁDIO COSTA VERDE/88.4**

TODOS OS DIAS DESPORTO:  
7.30 HORAS, 13.00 HORAS E 19.00 HORAS  
ÀS 5.ªS - FEIRAS  
21.00 - 23.00 HORAS

AS GRANDES REPORTAGENS - DOMINGOS  
15.00 HORAS - 20.00 HORAS  
AS EMOÇÕES DO FUTEBOL  
AS 1.ªS DO DESPORTO COM UMA EQUIPA DE 1.ª



CAMPEONATO NACIONAL DA 1.ª DIVISÃO x CAMPEONATO NACIONAL DA 1.ª DIVISÃO x CAMPEONATO NACIONAL DA 1.ª DIVISÃO

# AH! GRANDE SILVINO!

## Como vimos o jogo

O Famalicão e o Sporting Clube de Espinho, conforme previam os técnicos, apresentaram os espectadores que se deslocaram ao Estádio Municipal de Famalicão com um excelente espectáculo de futebol, onde faltaram, apenas, os golos.

A partida foi extremamente emotiva e ressaltaram aos olhos de todos os guarda-redes Silvano e Luís Vasco, ambos responsáveis pelo nulo, com espe-

cial destaque para o espinhense.

Os famalicenses entraram em campo com a disposição de levar de vencida o seu adversário, acabando por criar algumas situações de embaraço para os "tigres", no entanto, a primeira grande oportunidade de golo pertenceu a Chico Faria, que, inexplicavelmente fez passar a bola muito perto da linha de baliza de Luís Vasco. Logo a seguir, foi o Famalicão que tentou a sua sorte, mas valeu a pronta intervenção de Silvano. Depois, Careca chutou contra cerqueira

que se encontrava em cima da linha de golo...

A pressão dos locais manteve-se durante quase 10 minutos. Silvano estava sempre no sitio certo.

Quando decorriam 26 minutos de jogo, Dito, com um potente remate de fora da área obrigou Luís Vasco a fazer uma grande defesa. Já perto do intervalo, os espinhenses poderiam ter aumentado a vantagem, não fora novamente o guarda-redes famalicense.

A segunda parte foi mais equilibrada. Ambos os conjuntos tiveram mais cautelas. Afinal a bola tinha já andado muito perto do fundo das malhas de suas balizas!

O Sporting de Espinho subiu um pouco mais e defendeu a meio do seu meio campo, tornando as coisas difíceis ao poderoso ataque de Mitarski, aos excelentes cruzamentos de Lila e remates de Careca. Por outro lado, com esta estratégia, Quinito tentava surpreender a bem constituída dupla de centrais do adversário em contra-pé, obrigando-os mesmo a recuar.

Quase no final, o técnico espinhense refrescou a dupla de avançados, Chico Faria e Gilson, substituindo-os por Alain e Aziz, que bem frescos deixaram perto da defensiva adversária a tão poderosa dupla (Jorginho e Freitas).

A arbitragem do jovem portuense Paulo Paraty esteve em muito bom plano.



Silvano: a grande estrela do encontro

# "FALTARAM OS GOLOS"

Feliz com o empate e com o ponto consequente, o técnico do Sporting de Espinho, Quinito, no final da partida teceu o seguinte comentário:

«Foi um jogo bonito, acima daquilo que se tem visto.

O Famalicão é uma grande equipa, pratica bom futebol, procurou jogar e o resultado é perfeitamente justo.

Não temos equipa que saiba defender muito bem. Sofremos muitos golos. Por isso, procuramos defender muito longe da área, o que faz com que marquemos.

Foi um jogo dividido e pena foi que não houvesse golos.

Penso que o resultado certo seria com um par de tentos para ambas as partes.

O árbitro esteve bem».

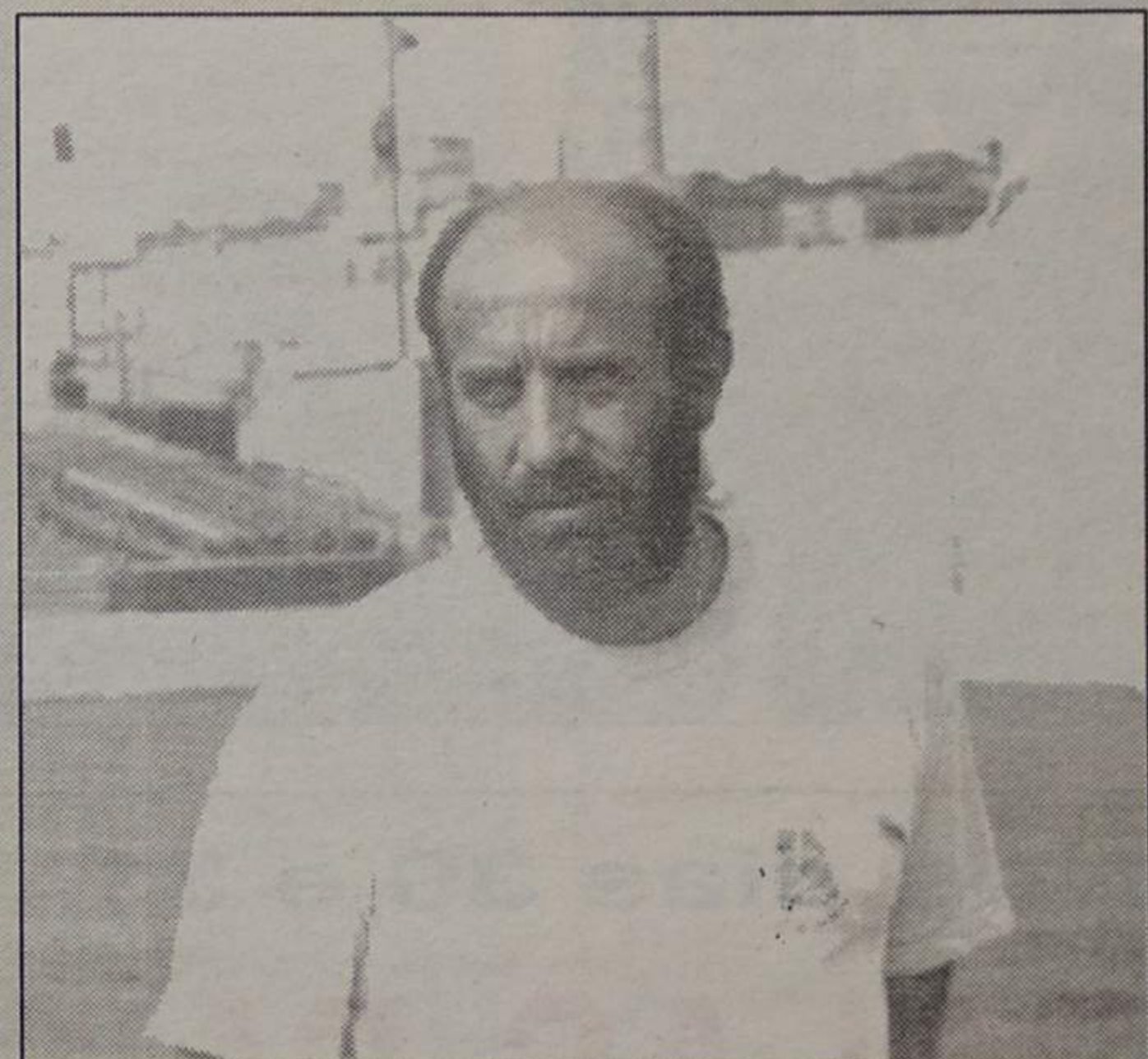

Quinito: "procuramos defender muito longe da área"

## José Romão: "o Espinho é uma equipa matreira!"

Para o técnico do Famalicão, José Romão, «o nulo acaba-se por aceitar.

Gostaríamos de ter vencido, mas o adversário teve uma boa estrutura defensiva.

Tivemos mais oportunidades de golo, mas não conseguimos concretizar. Estamos a pagar o tributo da carreira que estamos a fazer. Não queremos criticar nem responsabilizar as equipas pela sua postura defensiva perante nós!

O Espinho é uma equipa matreira, extraordinariamente bem organizada e que complicou a nossa tarefa.

Continuamos numa série interessante de jogos sem perder, não estamos a fazer o campeonato que nos propunhamos e vamos continuar a avançar na classificação.»

# FAMALICÃO, 0 ESPINHO, 0

Jogo realizado no Estádio Municipal de Famalicão sob arbitragem de Paulo Paraty, da Associação de Futebol do Porto, auxiliado por Jorge Garcia (bancada) e Jorge Cardinal (superior).

Cartões amarelos: Gilson (40'), Freitas (53'), Vítor Silva (74'), Mitarski (84') e Zinho (88').

Famalicão - Luís Vasco; Carlos Fonseca, Freitas, Jorginho e Lila; Pauk (Rogério Leite, aos 53 minutos), Lito, Careca e Rebelo; Mitarski e Medane (Marito, aos 61 minutos).

Não utilizados: Tó Ferreira e Vieira.

Treinador: José Romão.

Espinho - Silvano; Eliseu, Dito, Vítor Silva e Cerqueira; Marcos António, Zinho, Joel e Pingo; Chico Faria (Alain, aos 81 minutos) e Gilson (Aziz, aos 86 minutos).

Não utilizados: Paulo Ferreira, Elísio e Orlando.

Treinador: Quinito.

## RESULTADOS

Beira Mar-Guimarães	1-0
Marítimo-Chaves	2-1
Estoril-FC Porto	1-3
Belenenses-Boavista	2-1
P. Ferreira-Benfica	0-2
Tirsense-Sporting	0-1
Salgueiros-Farense	0-0
Famalicão-Espinho	0-0
Braga-Gil Vicente	0-1

## CLASSIFICAÇÃO

	J	V	E	D	FC	P
FC Porto	18	13	3	2	34-10	29
Sporting	18	9	7	2	29-13	25
Benfica	18	10	5	3	28-10	25
Boavista	18	8	5	5	22-15	21
Belenenses	18	7	7	4	20-15	21
Famalicão	18	6	8	4	16-17	20
Salgueiros	18	5	8	5	18-22	18
Beira Mar	18	5	8	5	12-16	18
Marítimo	18	7	4	7	26-20	18
Braga	18	7	3	8	19-18	17
Gil Vicente	18	6	5	7	17-25	17
Farense	18	4	8	6	16-17	16
Espinho	18	5	6	7	18-25	16
Estoril	18	4	7	7	19-24	15
Tirsense	18	4	6	8	11-16	14
Guimarães	18	6	2	10	18-28	14
P. Ferreira	18	4	5	9	18-32	13
Chaves	18	1	5	12	13-31	7

## PRÓXIMA JORNADA (em 31 de Janeiro)

Gil Vicente - Beira Mar
Guimarães - Marítimo
Chaves - Estoril
FC Porto - Belenenses
Boavista - P. Ferreira
Benfica - Tirsense
Sporting - Salgueiros
Farense - Famalicão
Espinho - Braga

## MARCADORES

Ado	4
Chico Faria	4
Alain	2
Joel	2
Marcos António	1
Dito	1
Aziz	1
Vítor Silva	1

# TROFÉU



## Atlântico Norte

### Pontuação por Jogo (Famalicão)

Silvano	5
Dito	4
Eliseu	4
Vítor Silva	4
Cerqueira	4
Marcos António	3
Gilson	3
Chico Faria	3
Joel	4
Pingo	3
Aziz	1
Zinho	3
Alain	1

### Total

Vítor Silva	63
Ado	57
Dito	57
Joel	56
Cerqueira	53
Rui Manuel	43
Zinho	46
Silvano	45
Eliseu	39
Marcos António	36
Chico Faria	35
Alain	33
Pingo	29
Aziz	17
Amadeu	7
Cardoso	5
Orlando	4
Vítor Couto	3
Gilson	3
Elísio	2
Bessa	1

# TOTOBOLA

Concurso dos Órgãos de Informação nº04/93 relativo a 24 de Janeiro de 1993. Prognóstico «Defesa de Espinho», redacção desportiva:

Malta-Portugal (Sub-21)	2
Malta-Portugal (AA)	2
Fafe-Maia	1
Moreirense-Lousada	1
Vianense-Vila Real	2
U. Lamas-Peniche	1
Águeda-Ol. Hospital	X
Malveira-Ac. Viseu	2
O. Moscavide-Portimo	2
Sintrense-Juventude	X
Fanhões-Barreirense	2
Atlético-Quarteirense	1
E. Lagos-Lusitano VRSA	X

Rádio Globo Azul

92.0 MHz

Música e Desporto

Sábado às 21h

Jogos da Tarde

Domingo às 16h

AGENDA | Produções desportivas para a RGA



Foi no sábado a apresentação

## “MAR AMAR” - POEMAS DO MAR DE ESPINHO

Julgamos - pelo menos dentro dos nossos limitados registos de memória - que a apresentação pública, no sábado passado, 9 de Janeiro, do livro de **Poemas do Mar de Espinho, MAR AMAR** da autoria de Edgar Carneiro, acontecimento promovido pela rádio Globo Azul e a Biblioteca Municipal, foi o primeiro do género e que qualificamos de iniciativa francamente positiva.

A Cultura, em Espinho, tem vivido demasiado esbatida e limitada para que os seus

**a esta cidade se tenham dedicado, como é o caso de Edgar Carneiro.**

Depois de uma intervenção de António Regedor, da Biblioteca Municipal, (entidade a que o poeta ofereceu todos os seus livros (menos um por possuir um só exemplar) que falou do seu “encontro” e conhecimento de Edgar Carneiro e de um representante da RGA, ter lido alguns poemas da obra então apresentada a público, coube autor agradecer às entidades promotoras da iniciativa e ao público presente.

Terminou, com alguma emoção:

*Oxalá que a leitura do meu livro vos não vá decepcionar, a vós que dissestes palavras tão bonitas a meu respeito e aos outros.*

*Não é um livro moderno, que não gosto muito da poesia actual por demasiado hermética. Para mim, poesia é uma forma clara e simples de transmitir beleza.*

No final, Edgar Carneiro autografou os livros que lhe foram presentes.

PS



fazedores transponham o círculo limitado das suas relações, daí, que, louvemos o evento, que decorreu na galeria da Santa Casa, à rua 14, pelo seu significado em termos de presente e futuro.

Presidiu à cerimónia a vereadora Elsa Tavares, que na circunstância proferiu palavras de apreço e felicitações ao autor, dizendo, nomeadamente:

**-A apresentação do livro Mar Amar, enquanto iniciativa conjunta pode significar um modelo de cooperação entre instituições de informação e cultura, que entendendo ser de primordial importância, pois é através da participação das várias instituições e colectivas que é possível o desenvolvimento socio-cultural de uma comunidade.**

E porque o «Mar Amar» contém poemas do mar de Espinho, a vereadora da Cultura achou por bem, realçar o facto: **É, ainda, através da divulgação e de realizações de iniciativas como esta, que é possível dar a conhecer melhor o valor e a alma de cidadãos espinhenses ou de outro que**

Nos dias 30 e 31

## BELAS PAISAGENS E CONVÍVIO

- promete o Raid Solverde/CAE

Na passada semana, o jovem Clube Automóvel de Espinho (CAE) fez a apresentação do Raid Solverde/CAE, que decorrerá nos próximos dias 30 e 31 nos concelhos de Espinho, Santa Maria da Feira, Castelo de Paiva e Ovar.

Na apresentação da prova, além da direcção do CAE (o presidente, José Carlos Santos; o vice-presidente, Carlos Sabença e o eng. Paulo Cunha) esteve presente o administrador da Solverde, dr. Fernando Fernandes.

José Carlos Santos fez uma ligeira apresentação do CAE e deixou os pormenores

técnicos para o director técnico da prova, Américo Reis que, explicou objectivos e percurso, “tim-tim por tim-tim”.

Trata-se de um passeio de viaturas “todo-o-terreno” que vai ligar a cidade de Espinho a Castelo de Paiva, Feira e Ovar. O percurso vai atravessar, na grande maioria, caminhos que nada têm a ver com os itinerários normais.

Um dos pontos mais interessantes parece ser a “fronteira” dos concelhos da Feira, Castelo de Paiva e Gondomar, conhecido pelas magníficas paisagens. Todo o percurso será com-

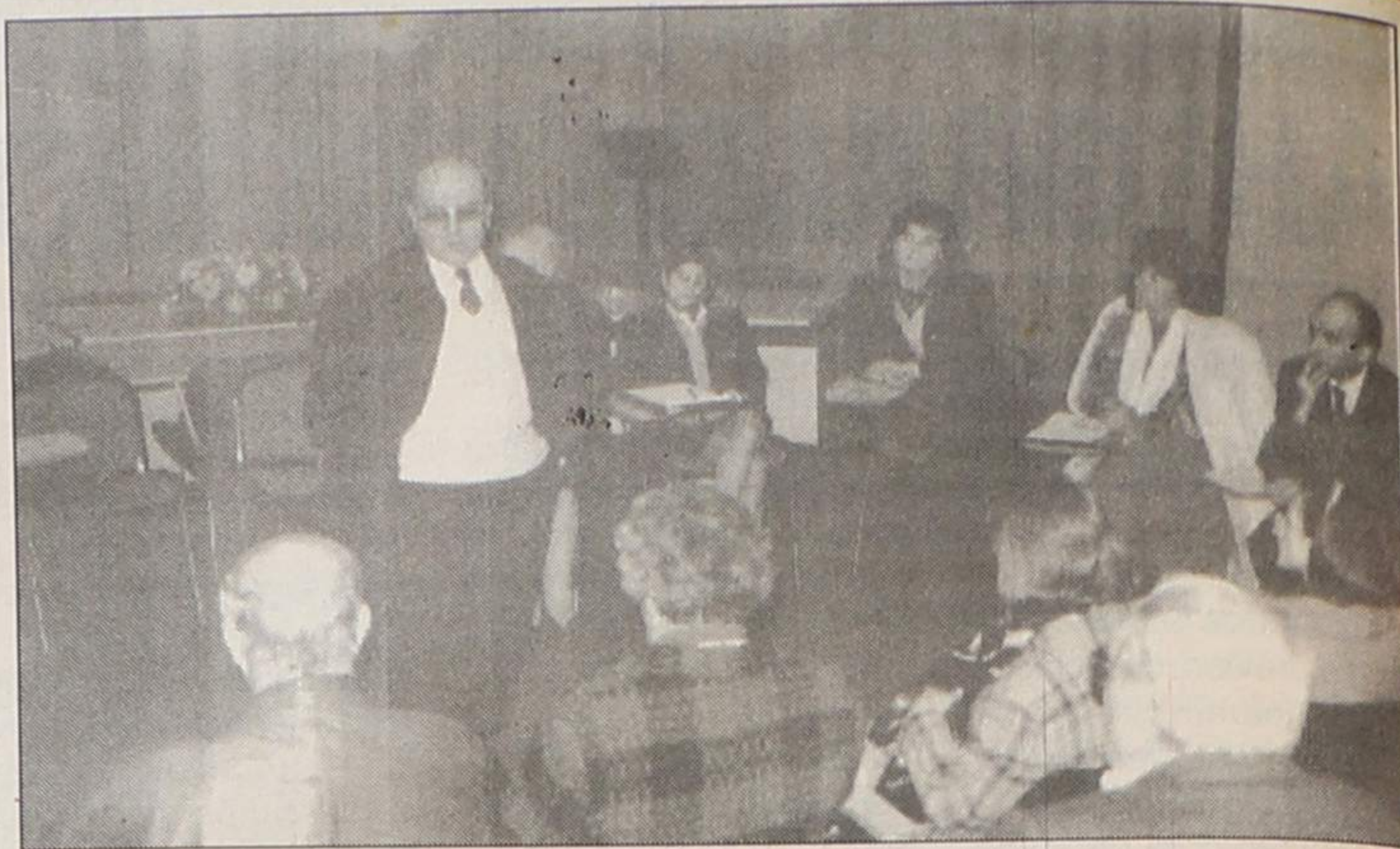

## HIGIENE DOS ALIMENTOS EM REUNIÃO DE TRABALHO

Segundo uma nota emanada do Centro de Saúde de Espinho e que nos chegou à redacção na semana passada, deveria realizar-se na Câmara Municipal de Espinho, em 7 do corrente mês de Janeiro, pelas 16 horas, uma cerimónia pública de **assinatura de um protocolo entre a Escola Superior de Nutrição da Universidade do Porto e o Centro de Saúde de Espinho, no âmbito da higiene dos alimentos e garantia da qualidade da cadeia alimentar, a nível dos produtos, dos manipuladores e das instalações do conce-**

lho.

À cerimónia estariam presentes **representantes da ARS de Aveiro assim como das**

**Autarquias, Igreja, Ensino, Lions, Lar da 3ª Idade e Associação Comercial.**

O referido «Protocolo» já teria sido assinado, pelo que, o que aconteceu, segundo as palavras do dr. Borges Alves, ex-delegado de Saúde de Espinho, foi uma reunião de trabalho destinada a sensibilizar os convidados para a problemática enunciada.

Na foto junta, o agora director dos Serviços Técnicos de Saúde Pública e Ambiente da Administração Regional de Aveiro no momento em que desenvolvia a sua acção de sensibilização dos agentes acima referidos.

oficina e rádio.

Todas as inscrições deverão dar entrada na sede do CAE até ao próximo dia 23, às 23 horas.

Eis o programa:

**Sábado, dia 30** - Abertura do secretariado no parque de estacionamento da Baía, junto ao Casino Solverde, às 8 horas; “briefing” com os concorrentes, às 9h15; às 9h30 partirá o primeiro concorrente para a 1ª etapa (Espinho-Castelo de Paiva); às 12h30, chegada a Castelo de Paiva, onde os concorrentes almoçarão; às 14 horas, partida do primeiro concorrente para a 2ª etapa; às 14h30, trial (prova

com obstáculos) facultativo em Stª Eufémia; às 17 horas, chegada à Feira; às 20 horas, jantar convívio no Hotel Solverde; às 22 horas, início de uma prova-surpresa que será facultativa.

**Domingo, dia 31** - Às 9h30, início da 3ª etapa com a partida do 1º concorrente do parque de estacionamento junto à praia da Baía; às 12 horas, passagem por Ovar; às 12h30, chegada a Espinho, seguindo-se mais um trial (prova com obstáculos) nas areias entre o Hotel Solverde e o Rio Largo; às 14 horas, almoço de encerramento no Hotel Solverde.

SEMANÁRIO REGISTADO  
NA DIRECÇÃO-GERAL DE COMUNICAÇÃO SOCIAL SOB O Nº 41/37  
FUNDADO EM 27 DE MARÇO DE 1932 POR BENJAMIM DA COSTA DIAS

**DEFESA DE ESPINHO**

PROPRIEDADE DA EMPES - EMPRESA DE PUBLICIDADE DE ESPINHO, LDA., MATRICULADA NA CONSERVATÓRIA DO REGISTO COMERCIAL DE ESPINHO SOB O Nº 59, FOLHAS 30 DO LIVRO C-1, COM O CAPITAL SOCIAL REALIZADO DE UM MILHÃO E QUARENTA MIL ESCUDOS M REDACÇÃO E ADMINISTRAÇÃO NA RUA 26, Nº 601, 2º ESQUERDO, APARTADO 39, 4501 ESPINHO CODEX - TELEFONE 721525 M MAQUETAGEM NA EMPES M PAGINAÇÃO ELECTRÓNICA E FOTOMONTAGEM NOS NOVOSMEIOS - COMUNICAÇÃO E MARKETING, LDA. M IMPRESSÃO - NAVEPRINTER, INDÚSTRIA GRÁFICA DO NORTE, SA M TIRAGEM MÉDIA DE 3.500 EXEMPLARES M DEPÓSITO LEGAL Nº 1604/83 M MEMBRO DO IPIR - INSTITUTO PORTUGUÊS DE IMPRENSA REGIONAL

APARTADO 39  
4501 ESPINHO CODEX  
PORTE PAGO

