

DEFESA DE ESPINHO

APARTADO 39
4501 ESPINHO CODEX
PORTE PAGO
ANO 60 • NÚMERO 3173
21 DE JANEIRO 1993
PREÇO: 80\$00 (IVA Incluído)

DIRECTOR: ÁLVARO GRAÇA

SEMANÁRIO

FUNDADOR: BENJAMIM COSTA DIAS

Assembleia Municipal agitada

PERDEU-SE TEMPO E... PERDEU-SE A COMPOSTURA

"O que se está aqui a passar
é uma palhaçada!"

ACUSO!

Já houve alguém, com responsabilidades, que acusou os deputados municipais espinhenses de "estenderem" demasiado as assembleias com o objectivo de "amealharem" mais uns tantos escudos de presença.

Nesta mesma edição, o cronista de "DE" que assiste normalmente às reuniões do executivo e da assembleia, sublinha em comentário apropriado, que «os trabalhos da última sessão de 92, se estão a arrastar infrutiferamente».

Razões de ética impedem que corroboremos tal acusação. No entanto, as deduções não podem ser outras que não sejam essas, de se pretender fazer "render o peixe" para se "amealhar" algo mais. São comportamentos chocantes, no mínimo.

Como se isso não bastasse, uma deputada fez a declaração, que aproveitámos para subtítulo da última assembleia e que se repete: «O que se está aqui a passar é uma palhaçada!».

São factos que não depõem nada a favor de órgãos autárquicos que devem inspirar confiança e seriedade perante a opinião pública.

A.G.



"ESPINHO MORREU DA LINHA DO COMBOIO ATÉ AO MAR"

"O nosso oligarca existe em todos os tempos e em todos os lugares! É esperto, sabe viver anónimo. Assim, no dicionário, existem o filho, o filhote, o filhastro e o filho-família. Mas quem sabe quem é o pai ou a mãe do oligarca?"

(De uma crónica de Aurélio Duarte na pág. 5)

Amanhã
no Casino
Solverde

"CAPITÃO" ELISEU VAI SER HOMENAGEADO



Assinaturas "DE"

Assinatura anual de «Defesa de Espinho» para 1993:

- Paga nos nossos escritórios até ao fim de Fevereiro, 2.000\$00.
- Cobrada pelos nossos serviços a partir de Março, 2.150\$00.

O preço da assinatura é igual para todo o mundo.



ALGUMAS HORAS EM GUETIM

Primeira volta do campeonato em balanço

QUINITO: "TUDO FOI CONSEGUIDO COM SANGUE SUOR E LÁGRIMAS"

ANÚNCIOS

ALUGUÉIS

ALUGA-SE QUARTO c/ serventia de cozinha. A casal ou pessoa só. Telef. 723774.

VIVENDA NO CENTRO DE ESPINHO - Telef. 720778 (noite).

ESPINHO LOJAS RUA 62, escritório Rua 15 - Telef. 7322036. ALUGAM-SE QUARTOS c/ casa de banho privativa, pequeno almoço, tratamento de roupa e garagem - Telef. 728972-720002.

ALUGO APARTAMENTOS TOTALMENTE EQUIPADOS. Serviço de quartos e garagem - Telef. 728972-720002

ALUGAM-SE 2 T3 EM ESPINHO - Informa Telef. 722537.

ALUGA-SE PEQUENA CASA num quintal. Em Espinho 40.000\$00. Telef. 722491.

APARTAMENTO T2 EM ESPINHO - Angulo Ruas 30 e 33. c/ garagem. Telefr: 726450.

CASA ALUGA-SE TEMPORARIAMENTE Totalmente mobilada e equipada c/ serventia de garagem. A 1 Km de Espinho - Carta a este Jornal ao n.º 15708.

ALUGA-SE CASA MOBILADA NA RUA 16 c/ 4 quartos. Trata: Rua 25 n.º 452.

APARTAMENTO T3 NOVO com lugar de garagem, em Espinho. Aluga-se. Telef: 720988.

BOA MESA

VARINA - Almoços, jantares, petiscos. Aberto todos os dias. Rua 2, n.º 1269 - Telef. 724630 - Espinho.

EMPREGOS

OFERECE-SE CAVALHEIRO C/CARTADE CONDUÇÃO. Disponível 4 ou 6 horas diárias seguidas ou alternadas s/ encargos. Contactar Tels. 726758-7310828.

MECANICO ESPECIALISTA EM MERCEDES E BMW, assistência personalizada 24 horas e 15 anos de experiência. Olivães, Nogueira da Regedoura - Manuel Pereira. Telef: 7647053.

CAVALHEIRO OFERECE-SE para MANOBRADOR DE MÁQUINAS, C/CARTA DE PESADOS. Telef. 7311171.

MÉDICOS

DR. JOAQUIM FERREIRA MENDES-Médico especialista em ouvidos, garganta e nariz. Clínica geral. Rua 9, n.º 295-2.º Esq.º - Telef: 721710.

PASSA-SE

LOJA BEM SITUADA em Espinho. Telef: 724739 - 721466. CAFÉ ARREDORES DE ESPINH. Bom negócio. Telef: 723876.

PASSA-SE EM PARAMOS-EN.109 - Loja c/ 47m2. Ideal p/ agência, minimercado, horto, etc. Preço 450 contos. Telef: 728389.

SERVIÇOS

DIPLOMADA PELA CAMBRIDGE UNIVERSITY dá explicações de inglês. Todos os níveis. 1.200\$ por hora - Telef. 723864.

LAR 3.ª IDADE TEM VAGAS ambiente familiar. Boas instalações. Telef: 7626814.

ENFERMEIRA PRESTA SERVIÇO a doentes acamados e

não só, nos seus domicílios. Telef: 7626814.

VENDE-SE

VENDE-SE DÚPLEX NA RUA 38-C/2 QUARTOS, 3w.c., SALA E GRANDE SALÃO. Telef. 725836.

ESPINHO LOJAS RUA 62 E 30, escritório Rua 15 (5 div.) e apartamentos T3 - Rua 19 - Telef. 7322156.

MOTO SUZUKI DR 125 (a 4 tempos) 22.600 km - Telef. 721284 - Espinho.

ESPINHO T3 BEM LOCALIZADO c/ facilidades de pagamento. Telef. 720974.

T3 Rua 28 c/ garagem e T1 Rua 36 c/ garagem, vídeo porteiro e parabólica. Bom preço. Novos. Telef. 723411 ou 725206.

✝ JÚLIA GOMES SOARES CADETE

MISSA DO 30.º DIA

Seu marido, filhos e nora vêm por este meio participar que será celebrada missa, por sua alma, dia 25, segunda-feira, pelas 19 horas na Igreja Matriz de Espinho.

Agradecem, desde já, a todos quantos possam comparecer.



✝ JOSÉ CARDOSO DA SILVA

AGRADECIMENTO

Sua esposa, filho, filha e netos vêm por este meio, agradecer a todas as pessoas que participaram no funeral do saudoso extinto ou que de outro modo lhes manifestaram o seu pesar.

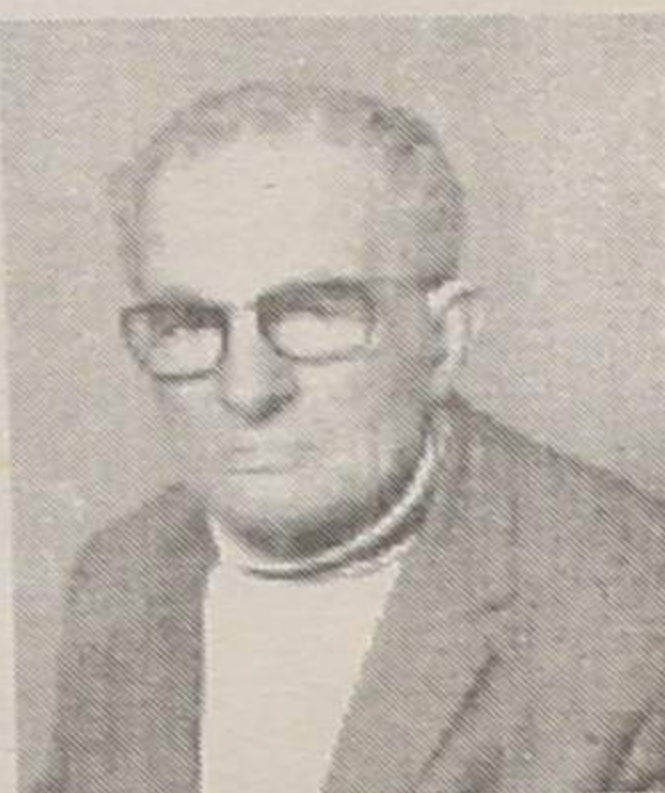

✝ ADELINA DE SÁ FERREIRA RIBEIRO

MISSA DO 11.º ANIVERSÁRIO DO SEU FALECIMENTO

É com saudade que os seus filhos, Odete, Alberto e Rogério, netos, nora e genro mandam celebrar missa pelo seu eterno descanso, no dia 23, Sábado, pelas 19 horas, na Igreja Matriz de Espinho, agradecendo, desde já, a todos quantos participarem nesta cerimónia



✝ ROSA DE SOUSA MILHEIRO

MISSA DO 3.º ANIVERSÁRIO

Na passagem do 3.º aniversário da morte da sua querida mãe, seus filhos mandam celebrar missa em memória da sua alma, no dia 21, quinta-feira, na Igreja Paroquial de Anta. Desde já agradecem a quem comparecer.



✝ JOSÉ DA ROCHA OLIVEIRA

MISSA DO 3.º ANIVERSÁRIO

Seus filhos, genros, noras e netos vêm por este meio, comunicar que será celebrada missa, por alma do saudoso extinto, dia 28, quinta-feira, pelas 19 horas, na Igreja Matriz de Espinho. Agradecem desde já a quem possa comparecer.



✝ ANTÓNIO RODRIGUES DE SOUSA

MISSA DO 8.º ANIVERSÁRIO

Sua esposa, filhos e restante família vêm por este único meio, comunicar que mandam celebrar missa, por alma do saudoso extinto, dia 29 sexta-feira, pelas 8 horas da manhã na Igreja Paroquial de Anta.

Desde já agradecem a quem comparecer.



✝ MANUEL ASCENÇÃO DOS SANTOS

AGRADECIMENTO

Sua esposa, filhos e demais família, vêm por este meio reconhecidamente agradecer às pessoas que tomaram parte no funeral e missa do 7.º dia, ou que de outro modo manifestaram o seu pesar.

Espinho, 21 de Janeiro de 1993.

D.ª Dorinda Maria Reis Batista de Almeida
Joaquim Manuel Reis Santos
Carla Maria Reis Santos

Funerária N.ª Sr.ª D'Ajuda - Sancebas e Luís Alves - Rua 20, n.º 887 - Tel. 725129 - Espinho

✝ MANUEL AUGUSTO DE SOUSA PEREIRA

DESPACHANTE OFICIAL
ALFÂNDEGA DO PORTO

AGRADECIMENTO E MISSA DO 7.º DIA

Vêm, por este meio, agradecer a todas as pessoas que assistiram ao funeral ou que de qualquer outra forma lhe manifestaram o seu sentimento, pela morte de sua mãe PALMIRA DE SOUSA PINTO e participa a celebração da missa de 7.º dia, pelo seu eterno descanso, que se realiza no próximo dia 23 (sábado) pelas 19 horas, na Igreja Paroquial de Paramos

✝ D.ª CELESTE GOMES DA SILVA

AGRADECIMENTO E MISSA DO 7.º DIA

Sua filha, genro, netos e demais família, vêm por este meio reconhecidamente agradecer às pessoas que tomaram parte no funeral da saudosa extinta, ou que de outro modo manifestaram o seu pesar e participam que a missa do 7.º dia, será celebrada, segunda-feira, dia 25, às 19 horas na Igreja Matriz de Espinho, pelo que de igual modo agradece a quantos participarem em tão piedoso acto.

Espinho, 21 de Janeiro de 1993.

Filha: D.ª Maria Alice Gomes da Silva Cruz

Genro: Humberto Carlos Morais Cruz

Netos: Isabel Maria da Silva Cruz, Paula Cristina da Silva Cruz, Maria Manuela da Silva Cruz, Carlos Humberto da Silva Cruz.

Funerária N.ª Sr.ª D'Ajuda - Sancebas e Luís Alves - Rua 20, n.º 887 - Tel. 725129 - Espinho

✝ LEONEL GONÇALVES SOARES

AGRADECIMENTO E MISSA DO 7.º DIA



A família, na impossibilidade de o fazer pessoalmente, vem por esta ÚNICA VIA agradecer a todas as pessoas amigas que se incorporaram no funeral do saudoso extinto. Comunicam que a missa do 7.º dia será celebrado no próximo sábado, dia 23, pelas 19 horas na Igreja Matriz de Espinho. Agradecem a todos que se dignarem assistir a este religioso acto.

Espinho, 21 de Janeiro de 1993

Ex.mª Sr.ª D. Maria José dos Anjos Ribeiro Soares, Miguel Fernando Gonçalves Soares e esposa, José Mota Soares e esposa, Manuel Augusto Mota Soares e esposa, D.ª Maria José Ribeiro Soares Marques e marido (Funcionária da Casa Iglésias), D.ª Maria de Fátima Ribeiro Soares Gomes e marido (Funcionária da Farmácia Paiva).

Agência Funerária ALVES & IRMÃO, LDA — Francelos — Telefones, 7623638 - 7622223 — Valadares

✝ ANA ROSA NOGUEIRA

AGRADECIMENTO

A família de Noémia Barradas Duque, vem por este meio reconhecidamente agradecer a todas as pessoas que tomaram parte no funeral e missa do 7.º dia desta sua dedicada e querida amiga, ou que de outro modo manifestaram o seu pesar.

Espinho, 21 de Janeiro de 1993

Noémia Barradas Duque, Maria Helena Duque, Rufino Paula, Maria da Graça Duque, João Vasconcelos, João, Rui, Pedro e Diogo



Funerária N.ª Sr.ª D'Ajuda - Sancebas e Luís Alves - Rua 20, n.º 887 - Tel. 725129 - Espinho

Algumas horas em Guetim

UMA TERRA PACATA QUE PARECE DISTANTE DA CIDADE...

Abundam em Guetim as casas velhas. Não o serão em antiguidade, mas pelo abandono a que se encontram votadas.

A terra é pequena (é a mais pequena freguesia do concelho) e, por isso mesmo, são mais notadas essas velharias habitacionais.

Mas há também e em grande número, belas construções, muitas delas propriedade de emigrantes - os "europeus" e os de outros continentes, sobretudo o sul-americano, mais propriamente do Brasil.

É isso. Em Guetim e como de resto um pouco por todo o concelho, existem muitas casas de "brasileiros". São das poucas que permanecem como um dos poucos vestígios materiais do fluxo emigratório que, a partir do século XIX, se dirigiu para essa grande terra ameri-

cana, em consequência da prolongada crise económica e social que vinha estiolando as terras rurais, especialmente do norte de Portugal.

Mas é um estilo de construção que tende a acabar. Aos poucos, o país vai ficando sem "brasileiros" aqui nascidos, e como os filhos, na sua esmagadora maioria, são de "lá", Portugal representa pouco para eles. Se perguntarmos a esses descendentes de portugueses nascidos no Brasil, o que é para eles a pátria de seus pais, respondem normalmente que pouco ou nada lhes diz.

Temos assim que a médio prazo, a "casa do brasileiro" será absorvida pela "casa europeia" dos nossos emigrantes, tanto mais que se torna mais fácil trabalhar em França ou na Alemanha, do que em Terras de Santa Cruz.

Ruas de movimento reduzido

Em Guetim a vida é pacata. Entramos num café e vimos lá, lendo o jornal, dois homens de avançada idade. Eram cerca das quatro horas da tarde. Claro que à noite deverá ser diferente. De qualquer modo, é reduzida a movimentação nas ruas.

Aqui e além vêem-se homens a podar ramadas. Outros puxando um carro de mão ou levando aos ombros um feixe de lenha apanhada nas bouças.

Para quem vive a meia dúzia de quilómetros, na cidade, não pode deixar de se sentir emocionado com esse quadro rural, dos velhos tempos da sua meninice. São muitos os pomares, nos quais pontificam as laranjeiras carregadas de fruto.

Pouca gente nas ruas. Explicaram-nos que Guetim (também) é dormitório de Espinho-cidade e até de outras localidades da periferia.

A terra é preferida pela sua pacatez e por ser mais fácil arranjar terreno e construir uma casa para viver. As estradas, estreitas e sinuosas, não são convidativas, mas os que têm carro e se deslocam diariamente para os seus empregos, localizados fora da aldeia, estão confiantes em que a variante venha atenuar senão mesmo eliminar os problemas de deslocação.

Peixe e pão à porta de casa

A dona de casa de Guetim raramente desce à cidade para as suas compras. E isto porque não faltam na terra estabelecimentos onde possa resolver os seus problemas.

E se não existirem, eles aparecem. É o caso do peixe. Pode não haver peixaria de porta aberta, mas logo de manhã surge na freguesia a "mulher do peixe," não a varina de tempos idos, que víamos e ouvíamos por aí, com os seus pregões característicos, mas uma mulher puxando um pequeno carro com dois caixotes cheios de sardinha, "vivinha a saltar", cuja presença é anunciada através da gaita que sopra com alguma estridência.

Chama-se Maria Fernanda dos Santos, tem 58 anos de

idade e reside no bairro piscatório, em Silvalde.

-E vem de tão longe vender o peixe? - perguntámos.

Nós vamos a Matosinhos, de manhãzinha, numa camioneta comprar o peixe que vendemos depois de porta em porta, em quase todo o concelho de Espinho. Ando nesta vida há perto de cinquenta anos. Primeiro e durante cerca de quarenta anos, vinha de canastra à cabeça, sabe Deus com que sacrifício, pelas deslocações que tinha de fazer e pelo peso do peixe que trazia para vender. Hoje é mais fácil, pelo menos não custa tanto. De qualquer modo, eu não posso para já, deixar esta vida. Sabendo-se como é difícil fazer uma clientela, tenho também o problema de ter oito filhos, alguns deles a meu cargo.

Porquê, Matosinhos e não Espinho para a aquisição do peixe que depois vai vender pelas portas? - quisemos também saber.

Pelo simples facto de que aqui estamos no defeso. Logo, não se pode pescar.

Maria Fernanda dos Santos tem consciência de que os anos avançam quase sem se dar por isso e que a velhice é já ali... Sabe, no entanto, que parar é morrer.

Quando deixar esta vida vai-me custar um pedaço. Sempre são dezenas de anos de contacto permanente com pessoas que não são apenas minhas clientes, mas também e sobretudo, minhas amigas. Vou sofrer muito quando um dia não puder sair de casa.

Um "senão"

"Guetim é uma terra onde 70 ou 80 por cento da população é católica praticante" - explicou-nos uma senhora que aguardava, à porta de casa, a chegada da carrinha que transporta pão e cujo condutor vende esse alimento ao domicílio.

E acrescentou: "Às vezes a nossa igreja torna-se pequena para conter tanta gente".

De facto, o bonito templo mais parece uma capela. É tudo à feição do "tamanho" da própria terra.

O cenário envolvente da igre-



ja denota gosto dos responsáveis - autarquia e comissão de culto.

O adro tem cerca de duas dezenas de metros de comprimento, com modernas moradias de um dos lados.

Ao fundo, do outro lado de estreita estrada, de um só sentido, fica o Cruzeiro da Independência, ali colocado nos princípios da década de quarenta, na sequência de uma campanha jornalística encetada por mon-

senhor Moreira das Neves, no jornal católico "Novidades", de que era chefe da Redacção. A única nota negativa do local está nesse monumento, pelo "patine" escuro que o envolve, a justificar barreira urgente. São pequenos-nadas que não ofuscam tudo o mais que se apresenta bem tratado mas que não escapram à observação do repórter.

Paulo Neto



A canastra da varina foi substituída pelo carro de mão que transporta o peixe e é vendido de porta em porta. Em vez dos pregões, o toque de uma gaita.

DR. ILÍDIO D'OLIVEIRA SANTOS
MÉDICO DENTISTA
 ODONTOPEDIATRIA = Ortodontia Fixa / Prótese Fixa
 Consultórios:
 — Rua 16 (Esquina Rua 16), n.º 545-1.º Dt.º - Espinho - Telef. 722931
 — Rotunda da Boavista, 182-2.º H 3 - Porto - Telef. 6007175
 Acordo com as entidades: ACASA; CGD; ADSE

QUALCOSA
ABRIU EM ESPINHO
VESTUÁRIO EM PELE
 do Fabricante/Importador directamente ao Consumidor
PREÇOS IMBATÍVEIS x ALTA QUALIDADE
 Avenida 24, n.º 901 (Frente à Feira)
PREÇOS ESPECIAIS PARA REVENDA
 — Telef. 7311869 —

Gabinete de Radiologia de Espinho
 DR. JORGE NUNES DE MATOS
 DR.ª MARIA DO CARMO VASCONCELOS
 Médicos especialistas — Raios X — Ecografia - Mamografia
 Consultório: Rua 20 n.º 1436 r/c Dt.º x Telef. 721975
 Horário: das 9 às 18h30

CLÍNICA FISIÁTRICAS. PEDRO
 MEDICINA FÍSICA E REABILITAÇÃO
 Rua 8, N.º 681 - Telef. 724714 - 4500 ESPINHO
ISMAEL BEIRÃO
 MÉDICO ESPECIALISTA
LIANA PEREIRA
 FISIOTERAPEUTA
 Acordo com as entidades
 n ADSE n SSMJ
 n ACASA n CGD
 n DMG n SEGUROS
 n EDP n SAMS
 n PARTICULARES

Targa
 RUA 19 N.º 884 x Telef. 725880 x 4500 ESPINHO
HYUNDAI
 Quem vence na América convence o Mundo (3 anos de garantia)

HYUNDAI PONI 1.3	Novo	FIAT UNO ABARTH	90
HYUNDAI PONI 1.5 I	Novo	ALFA ROMEO 331.5	90
HYUNDAI S. COUPÉ	Novo	FORD ESCORT 1.4 GHIA	88
HYUNDAI LANTRA	Novo	CABRIOLET	88
HYUNDAI SONATA	Novo	JIPE MITSUBISHI PAJERO	Novo
		JIPE NISSAN PATROL GR	Novo
		JIPE NISSAN PATROL Turbo Diesel	Novo
USADOS			
FIAT TIPO DGT	90	(muitos extras)	90
FIAT UNO 45 S	86	JIPE SUZUKI Vitara	90
FIAT UNO 45 S	90	LANCIA DEDRA 16 IE	90
FIAT UNO 45 S 5 portas	91	LANCIA DELTA GTI Exclusive	89
FIAT UNO 60 SX 5 portas	90	RENAULT 5 TL	81

CRÉDITO ATÉ 60 MESES

PRECISA-SE CHEFE DE SECÇÃO

Homem com idade até 30 anos, para auxiliar a gerência do Supermercado. É fundamental, além do sentido de responsabilidade e personalidade, boa capacidade de diálogo com o público.

NOVO HORIZONTE SUPERMERCADOS

Rua 41 — ESPINHO

PRECISA-SE

- 1 - Empregados p/ balcão Espinho e arredores.
- 2 - Vendedores c/ carta, Espinho e arredores.
- 3 - Serviços Administrativos e Informáticos, Espinho e arredores.
- 4 - Técnicos electricidade /electrónica

Resposta a este jornal ao n.º 15686.

VENDE-SE ESPINHO

T1+1 c/ garagem 10.500 c.

T2 c/ garagem 11.000 c.

Lojas desde 12.000 c.

Aceita-se permuta e dão-se facilidades = 72 10 41 =

VENDE-SE

EQUIPAMENTO COMPLETO DE SALAS DE CHÁ, CAFETARIA E GELATARIA Incluindo Mesas e Cadeiras

3 meses de uso Motivo - retiro para o estrangeiro

Falar Telef. 72 45 82 - 72 30 64 (Depois das 19 horas)

VENDE-SE TERRENO

C/ prédio iniciado c/ projecto e licença actualizada.

Travessa do Cavadão de Cima - Vilar do Paraíso

Telef. 745 29 60 - 762 41 77

VENDEM-SE APARTAMENTOS

T2 RUA 36 ESPINHO

Com fogão de sala, vídeo-porteiro, antena parabólica, garagem c/ comando Informa no local ou Rua 19, n.º 1158 r/c Telefone 728573

CASAL com idade madura pretende alugar em **ESPINHO** ou arredores pequena casa ou apartamento toda mobilada com quarto de banho completo no período de Maio a Setembro do corrente ano (1993).

Contactar: Manuel Alice Santos Boite 20 - GRP. 130 - Vermette MANITOBA CANADA ROG 2WO

PODE SER ÚTIL

FARMÁCIAS DE SERVIÇO

Cidade

Turno D - Quinta-feira, Teixeira, Centro Comercial Solverde/1, Avenida 8; sexta-feira, Santos, Rua 19, n.º 263; sábado, Paiva, Rua 19, n.º 319; domingo, Higiene, Rua 19, n.º 293; segunda-feira, Grande Farmácia, Rua 8, n.º 1025; terça-feira, Teixeira, Centro Comercial Solverde/1, Avenida 8; quarta-feira, Santos, Rua 19, n.º 263.

Freguesias

Anta, Farmácia de Anta, Estrada de Anta, telef. 721109; Paramos, Machado, Estrada 109, telef. 726388; Silvalde, Conceição, Rua S. Tiago, n.º 709, telef. 7311482.

TELEFONES ÚTEIS

Cidade

Bombeiros Voluntários de Espinho, 720005; Bombeiros Voluntários Espinhenses, 720042; Hospital, 720327 e 721141; Polícia de Segurança Pública, 720038; Guarda Na-

cional Republicana, 720035; Rádio-Táxis Costa Verde, 720118; Rádio-Táxis Unidos, 722232; Táxis Verdemar, 723500; Táxis do Largo José Salvador, 723167; Rádio Táxis União, 728017 ou telemóvel 0676951034; Repartição de Finanças, 720750; Jornal «Defesa de Espinho» e Agência de Publicidade de Espinho (EMPES), 721525 - Fax, 721525; Centro de Saúde, 721167; Extensão de Saúde da Rua 31, 720664; EDP, 728362; Serviços Municipalizados de Água e Saneamento, 720020 e 720367 (avarias); Câmara Municipal de Espinho, 720020 e 721800; Junta de Freguesia de Espinho, 724418; Registo Civil, 720599; Tribunal Judicial, 722351; Correios, 720355.

Freguesias

Anta - Junta de Freguesia, 726453; Extensão de Saúde, 725810; Paróquia, 720315.

Paramos - Junta de Freguesia, 722710; Paróquia, 722059; Centro Social, 722005.

Guetim - Junta de Freguesia, 724226; Paróquia, 723478.

Silvalde - Junta de Freguesia, 724017; Paróquia, 722026; Unidade de Saúde de Silvalde, 723642; Unidade de Saúde da Marinha, 723101.

TRANSPORTES

Autocarros

Para a Boavista - 7h10

(excepto aos sábados e domingos), 10h10, 14h10 e 14h40 (excepto aos sábados e domingos).

Boavista para Espinho - 8 horas (excepto aos sábados e domingos), 11 horas, 15 horas, 17h30 (só aos sábados e domingos) e 18h30 (excepto aos sábados e domingos).

Comboios

Para Aveiro (suburbanos) - 3h55 (só se efectua às segundas-feiras, excepto se coincidirem com feriados oficiais. Também se efectua no dia seguinte a feriados oficiais, se estes coincidirem com segunda, terça ou quarta-feira); 5h30 (não se efectua aos sábados, domingos e feriados oficiais); 6h10 (não se efectua aos domingos e feriados oficiais); 7h02; 8h15; 9h17; 11h01; 11h56 (até Ovar); 12h51 (não se efectua aos sábados, domingos e feriados oficiais); 13h11 (só se efectua aos sábados, domingos e feriados oficiais); 13h15 (não se efectua aos sábados, domingos e feriados oficiais); 13h54; 15h26; 15h39 (só até Ovar); 17h03; 17h56 (só até Ovar); 18h10 (não se efectua aos sábados, domingos e feriados oficiais); 20h22; 21h45; 22h34; 1h22.

Para o Porto (suburbanos) - 5h45; 6h40; 7h27 (não se efectua aos domingos e feriados oficiais); 7h39 (não se efectua aos domingos e feriados oficiais); 8h07; 8h50 (não se efectua aos sábados, domingos e feriados oficiais); 9h35; 11 horas (não se efectua aos domingos e feriados

oficiais e só pára em Gaia); 11h16; 12h27 (não se efectua aos sábados, domingos e feriados oficiais); 13h15; 13h44; 14h52; 16h25; 16h40; 17h57; 18h39; 18h55 (não se efectua aos sábados); 20h14; 20h42 (não se efectua aos sábados, domingos e feriados oficiais); 21h09 (não se efectua aos sábados); 22h28.

Urbanos (TURISPRAIA)

Graciosa-Anta-Graciosa - 7h35 (não se efectua aos domingos e feriados); 9h30; 12h35 (não se efectua aos domingos e feriados); 14h40; 16 horas (não se efectua aos domingos e feriados); 17h35; 18h35; 19h40.

Graciosa-Silvalde-Graciosa - 7h05 (não se efectua aos domingos e feriados); 9 horas; 12h35 (não se efectua aos domingos e feriados); 13h40; 15h30 (não se efectua aos domingos e feriados); 17h05; 18h05; 19h10; 20h10.

Estações de Abastecimento de Combustível

Abertas durante 24 horas - GALP, em Cortegaça e em Miramar, ambas na Estrada Nacional N.º 109.

Abertas das 7 horas às 24 horas - MOBIL, na Rua 19; GALP, na Avenida 24; SHELL, na Rua 62; BP, na Variante da Granja, em frente ao Hotel Solverde.



Canal 1

Sexta-feira

- 07.30 - Abertura
- 07.32 - Bom Dia
- 09.00 - Rua Sésamo (Ep.º 28)
- 10.00 - Loja de Ideias
- 10.00 - "E um Espectáculo"
- 11.00 - Crónicas de Namiam (Ep.º 2)
- 11.30 - Agora é que são elas
- 12.00 - Culinária
- 12.15 - Mico Preto (Ep.º 75)
- 13.00 - Jornal da Tarde
- 13.25 - Bolsa
- 13.30 - O Tempo
- 13.35 - Gerações
- 14.00 - Faces da Cultura (Ep.º 5)
- 14.25 - Ponto por Ponto
- 15.05 - Primeira Matiné: "Não Matei"
- 16.40 - Rua Sésamo
- 17.10 - Brinca Brincando
- 17.40 - Caderno Diário
- 17.45 - Crime Disse Ela (Ep.º 6)
- 18.35 - Boletim Agrário Minist. Agricultura
- 18.40 - Roda da Sorte (16.ª Sessão)
- 19.10 - Boletim Meteorológico para a Agricultura
- 19.15 - Cinzas (Ep.º 95)
- 19.45 - O Tempo
- 20.00 - Telejornal
- 20.35 - Pedra Sobre Pedra (Ep.º 51)
- 21.40 - Desenhos Animados / Boa Noite
- 21.50 - Marina, Marina (19.ª Prog.) "A Aposta"
- 22.20 - Sessão da Noite: "O Preço da Paixão"
- 00.05 - 24 Horas
- 00.35 - RTP / Finacial Times
- 00.45 - Bolsa
- 00.50 - Tempo
- 00.55 - Remate
- 01.10 - Pela Noite Dentro: "O Homem"
- 02.40 - Encerramento

Sábado

- 08.00 - Abertura
- 08.02 - Canal Jovem
- 12.15 - Luta Livre Americana
- 13.00 - Notícias
- 13.05 - Parlamento
- 13.45 - Mercado Único
- 13.55 - Macacos (Ep.º 3)
- 14.20 - Clube Disney
- 15.50 - Primeira Matiné: "Ali Babá e os 40 Ladrões"
- 17.25 - Feira de Música (19.ª Prog.)
- 17.25 - Comidado: "Fátima Caldeira"
- 18.15 - Arca de Noé (19.ª Prog.)
- 18.55 - Voo! Decide (16.ª Prog.)
- 19.45 - Totoloto
- 19.50 - O Tempo
- 20.00 - Jornal de Sábado
- 20.30 - Publicitário

- 20.35 - Felicidade (Ep.º 55 e 56)
- 22.10 - Boa Noite
- 22.20 - Parabéns (19.ª Prog.)
- 23.30 - Sessão Dupla I: "O Dragão Ataca"
- 01.05 - Sessão Dupla II: "Frankenstein e o Monstro do Inferno"
- 02.35 - Encerramento

Domingo

- 08.00 - Abertura
- 08.02 - A Mão de Semear
- 08.27 - Canal Jovem
- 11.30 - Eucaristia Dominical
- 12.30 - 70 x 7
- 13.00 - Notícias
- 13.05 - Os Melhores Anos (Ep.º 3)
- 13.30 - Top +
- 14.35 - Olha que Dois (19.ª Prog.)
- 15.40 - Beverly Hills 90210 (Ep.º 18)
- 16.20 - Primeira Matiné: "O Campeão de Fato Cinzento"
- 17.25 - Sons do Sol (Ep.º 19)
- 18.50 - Preço Certo (19.ª Sessão)
- 19.55 - O Tempo
- 20.00 - Jornal de Domingo
- 21.00 - Felicidade (Ep.º 57 e 58)
- 22.30 - Boa Noite
- 22.40 - Casa Cheia (43.ª Sessão)
- 23.25 - Grande Area
- 00.40 - Conversa Afaiada
- 01.40 - Encerramento



Sexta-feira

- 08.45 - Mira Rádio
- 09.00 - Abertura - Videotexto
- 10.30 - Que Familiar (Ep.º 95)
- 10.55 - Infantil
- 11.45 - Francofolia (Ep.º 6 e último)
- 12.35 - A Última Fronteira (Ep.º 55)
- 13.00 - Cheers, Aquele Bar (Ep.º 99)
- 13.30 - Víra o Vídeo
- 14.00 - TV2 Informação
- 14.05 - Agora Escolha Bloco A: "Os Jovens Cowboys"
- 14.05 - Bloco B: "Jerry Lewis Show"
- 15.25 - Tempo
- 15.30 - Euronotícias-Inclui: "Music Across America" (16.ª Prog.)
- 16.25 - Odisseia Animal (15.ª Ep.º)
- 17.15 - Chá das 5
- 18.15 - Camussel (Ep.º 111 e 112)
- 18.55 - TV2 Informação
- 19.00 - Rotações
- 19.55 - TV2 Informação
- 20.00 - PSIS (Ep.º 3)
- 20.55 - O Tempo
- 21.00 - Jornal das Nove
- 21.30 - RTP / Finacial Times
- 21.35 - Bolsa
- 21.45 - Barriga de Aluguel (Ep.º 95)
- 22.30 - Em Português nos Entendemos (8.ª Prog.)
- 23.30 - Cine Nostalgia: "O Preço de Hollywood"
- 00.55 - Outras Músicas (15.ª Prog.)
- 01.55 - Encerramento

Sábado

- 08.00 - Abertura
- 08.02 - Caminhos
- 08.30 - Novos Horizontes
- 09.00 - Universidade Aberta
- 11.35 - Cine-Sábado: "Nossa Senhora de Paris"
- 13.30 - Compacto da Telenovela "Cinzas"
- 16.00 - TV2 Desporto
- 19.30 - Miami Vice (Ep.º 39)
- 20.20 - Longa Metragem: "Regresso a Dodge City"
- 21.55 - O Tempo
- 22.00 - Jornal Nacional
- 22.30 - Força de Elite (Ep.º 19)
- 23.25 - Salomé (Ep.º 37 e 38)
- 00.45 - Contradições
- 01.45 - Encerramento

Domingo

- 08.00 - Abertura
- 08.02 - Desenhos Animados
- 08.10 - Clássicos: "Os Persuasores" (Ep.º 13)
- 09.00 - Tudo Menos Isso (Ep.º 18)
- 09.30 - Regiões
- 10.30 - Forum Musical
- 11.30 - Gente da Frente: "Splash", "Era uma vez o Homem" e "Lola e os Amigos"
- 12.25 - O Espelho Enterrado (Ep.º 3)
- 13.20 - Realce (13.ª Prog.)
- 13.45 - Os Novos Invasores (Ep.º 9)
- 14.45 - TV2 Desporto
- 20.15 - Palavra Puxa Palavra (19.ª Sessão)
- 21.00 - No Cumprimento do Dever (Ep.º 14)
- 21.55 - O Tempo
- 22.00 - Jornal Nacional
- 22.30 - Noite de Cinema: "As Mil Luzes de Nova Iorque"
- 00.20 - Sinais do Tempo
- 01.20 - Encerramento



Sexta

- 16.30 - SIC Notícias
- 16.35 - Stingray (Ep.º 2)
- 17.00 - MTV - Europe Top 20
- 17.35 - Responder à Letra
- 18.00 - SIC Notícias
- 18.10 - Praça Pública
- 18.30 - Gente Fina (Ep.º 5)
- 19.20 - Meteorologia



EMPRESA DE PUBLICIDADE DE ESPINHO L.

APARTADO 39 40501 ESPINHO CODEX

- 19.25 - Contra o Esquecimento
- 19.30 - Jornal da Noite
- 20.05 - De Corpo e Alma (Ep.º 58)
- 21.05 - Jornalouco
- 21.10 - Placard Electrónico
- 21.30 - Miss América 92
- 23.40 - Meteorologia
- 23.44 - Wolinsky
- 23.45 - Último Jornal
- 23.55 - Os Dias do Cinema: "Danzon"
- 01.35 - Fecho

Sábado

- 14.00 - SIC Notícias
- 14.05 - Aventuras dos T-Rex (Ep.º 11)
- 14.28 - Portugal Radical (Ep.º 12)
- 14.53 - Sessão Aventura: "Capricócio Um"
- 17.09 - MTV - Greatest Hits
- 18.00 - SIC Notícias
- 18.10 - Praça Pública
- 18.30 - Gente Fina (Ep.º 6)
- 19.20 - Meteorologia
- 19.25 - Contra o Esquecimento
- 19.30 - Jornal da Noite
- 20.00 - De Corpo e Alma (Ep.º 59)
- 20.50 - Jornalouco
- 20.55 - Benny Hill
- 21.25 - Desporto Espectacular
- 21.55 - Água na Boca
- 22.40 - Telefilme: "Os Instintos Criminosos"
- 00.20 - Meteorologia
- 00.24 - Wolinsky
- 00.25 - Último Jornal
- 00.35 - Fecho

Domingo

- 14.00 - SIC Notícias
- 14.05 - O Livro da Selva
- 14.32 - Um Planeta uma Família (Ep.º 14)
- 15.59 - Chiado Terrace: "Drama no Arrozal"
- 16.50 - MTV: XPO - Big Picture
- 17.40 - Terminal Max (Ep.º 8)
- 18.30 - Encontros Imediatos
- 18.55 - Benny Hill
- 19.25 - Meteorologia
- 19.30 - Jornal da Noite
- 20.00 - Cosby Show (Ep.º 16)
- 20.25 - Filme M/17: "Dinheiro que Mata"
- 22.15 - Sagrados
- 23.10 - Meteorologia
- 23.15 - Último Jornal
- 23.25 - Pavarotti and Friends
- 00.04 - Fecho

CONNOSCO A SUA CAMPANHA PUBLICITÁRIA RESULTA

RUA 26, N.º 601 - 2.º ESQ.º 4501 ESPINHO CODEX

O GRANDE E O PEQUENO OLIGARCA

Neste triste e conturbado nosso tempo, os nossos grandes oligarcas, estilo gutterreano, suaresco e outros, existem praticamente em toda a parte e em todo o tempo.

Ainda, neste triste e conturbado nosso tempo, os nossos pequenos oligarcas, estilo presidente de câmara de concelho rural de 3.ª classe, sargentos tarimbeiros e alfabetizados, chefes de repartição, sub-chefes de esquadra de bairro, vereadores a tempo inteiro e outros morenassos, também se encontram em todo lugar.

Do pouco que as gentes do quotidiano sabem deles, do novo grande oligarca e do novo pequeno oligarca, não se consegue partir para uma definição criativa deles. Conformação física, traje, gostos, olhos, lenço de nariz, rasgo da boca, modo de grande e pequena oligarca não chegam, repito e esclareço que nada chega para o definir em termos exactos, rigorosos, claros. A vida particular, a especialidade na exploração financeira, económica, moral, política, cívica não chegam nada para lhe descobrir as propriedades ou qualidades primárias. Sua vida particular e pública, sistema de entre-ajuda, da escola, como seu lugar predilecto, da casa, como seu lugar excelso, as infin-

dáveis variedades, os furta-cores, temores, receios, vaidades, hipocrisias e parlapatices, tudo são doenças de morrer de muitas maneiras, mas o novo oligarca, quer seja grande, quer seja pequeno, torna a sua vida compreensível, só com a morte; e fica sumamente preocupado com os que vivem só em função da vida. O oligarca sabe que uma morte é para ele, o começo verdadeiro do elogio fúnebre como ponto máximo da sua carreira. Este final com brio é o grande lema do oligarca.

Estimados leitores, acerca do nosso grande oligarca, como acerca do pequeno oligarca, como acerca doutras coisas, correm neste país os mais inacreditáveis e desvairados contos e as lendas mais míticas. Há até quem pretenda que ele, entre nós, nunca existiu, posto que é o modo e um assunto de maldizer para passar as horas de ócio nos cafés. Ainda, outros afirmam com firmeza convicta de que não bastará a simples existência, particular ou pública, de tão variados e ridículos retratos seus e de tantas estátuas suas para concluir pela certeza de sua existência. Mas, contra estas estranhas filosofias erguem-se como factos indiscutíveis, por exemplo, o do Conselheiro Acácio, do Conselheiro Pacheco, do Conde de Abranhos, todos eles celebrados e mortalizados pela pena do nosso Eça. E, tantos quantos, podíamos citar? Não!,

não e não! O nosso oligarca existe em todos os tempos e em todos os lugares!

É esperto, sabe viver anónimo. Assim, no dicionário, existem o filho, o filhote, o filhastro e o filho-família. Mas quem sabe quem é o pai ou a mãe do oligarca? Só Dante Alighieri, com todo o génio saberia responder. Bom seria que nos déssemos ao cuidado de consultar, atentamente, "La Divina Comédia". A verdade é que se o dicionário apresenta este buraco, o oligarca, grande ou pequeno, existe em todos os lugares. Fala-se até em lugares que ele mais gosta de ocupar (Ministérios, Direcções-Gerais, cadeiras da Assembleia da República, presidências de administração de grandes empresas, mesmo daquelas que estão a dar o berro, mas que, mungidas ainda dão leite). E aqui encontramos sempre. São lugares preferidos e necessários para eles.

E, depois disto, e para terminar, o oligarca, por si, nunca se define ou se deixa definir à primeira vista. E esta, acertando, é a principal qualidade primeira. Faz tudo para mostrar a disposição que acha rendosa e ocultar a permanente indisposição, porque nunca se farta. É por natureza, um monstro faminto.

Auréllo Duarte

CORREIO "ESPINHO MORREU DA LINHA DO COMBOIO ATÉ AO MAR"

Ramiro Fernandes Monteiro Ribas, residente na Rua Direita, 339-3.º, em Viseu, enviou-nos para publicação uma extensa carta relacionada com a cidade de Espinho, a qual contendo alguns exageros, não deixa por outro lado de incluir uma mão-cheia de verdades.

Ei-la:

"Sou um frequentador assíduo da praia de Espinho. Vem já de gerações passadas. Mas noto que o forasteiro se sente, nos últimos anos, completamente deslocado nessa terra.

Já não há cinemas, os cafés são cada vez menos na zona da praia, os bares que tem a praia parecem "pub's" destinados apenas aos jovens, já não se vêem aqueles convívios de outrora na rua das palmeiras, onde tudo parece que foi abandonado!

Será que o turismo acabou nessa terra, ou será que já não é rendível e por consequência não merece ser explorado nem implementado? As casas estão por preços exagerados. Cada casa nem sequer é inspeccionada pelos serviços de turismo para certificar que as mesmas reúnem condições de receber turistas e os preços estão acessíveis ou, pelo menos que não possam ser rotulados de exploração exacerbada.

Os centros comerciais não têm nível nem apetece serem frequentados, tornando-se insuportáveis as correntes de ar, o mesmo

acontecendo defronte do Casino, onde os ventos sopram com força.

Os carros estacionam sobre os passeios. Os parques subterrâneos não chegam nem para uma aldeia, que fará uma praia do movimento de Espinho. Na rua das palmeiras, dantes não andavam viaturas; hoje é um perigo para as crianças brincarem naquele local. Só se vêm passeios para pavimentar e com poças e lama nessa rua e carros parados em cima daqueles. Em qualquer parte do país que isso acontecesse, dava multa. Nem polícias se vêm nas ruas para reprimir abusos de velocidades exageradas e estacionamento em cima dos passeios.

Tenho um familiar estabelecido, por influências da praia, há dezasseis anos em

Espinho, de onde estou a escrever neste momento, e ele próprio me diz que Espinho inequivocamente morreu da linha do comboio até ao mar. A ser verdade essa versão, que fazem os responsáveis pelo turismo nessa terra?

Gostaria tanto de ver o nome dessa cidade cintilar nos compêndios do turismo internacional! Mas para isso tem de existir uma política autêntica. Com ideias, com sugestões, com renovações, com a colaboração permanente e desinteressada das pessoas dessa terra sem olhar a ideologias, crenças religiosas ou mesquinhas perseguições. Basta ver o que se passa na concorrência nacional!!!

Ramiro Fernandes Monteiro Ribas"

ANTÓNIO PINTO CARVALHO

SALVÉ 28/01/93



Esposa, filhos, filhas, genros, noras, netos e netas residentes na Alemanha desejam as maiores felicidades pela passagem de mais um aniversário e esta data que se prolongue por muitos anos.

MATOS VIEGAS

MÉDICO ESTOMATOLOGISTA

DOENÇAS DA BOCA E DENTES

Acordo com: A.D.S.E. - A.C.A.S.A. - E.D.P. - C.T.T. CAIXA GERAL DE DEPÓSITOS E S.A.M.S., PHILIPS

RUA 19 N.º 364-1.º DT.º - TELEF. 721024 - ESPINHO



FERRAGENS

JAIME PIMENTA & FILHO, LDA.

— GRANDES STOCKS —

x FERRAGENS P/ CONSTRUÇÃO CIVIL E MOBILIÁRIO
x FERRAMENTAS

Rua 19, N.º 1369 a 1381 — Telef. 72 54 69
4500 ESPINHO x Resid. 72 10 35

SALVÉ - 23/01/93
MÃE - ISABEL AZEVEDO MARQUES
26 Anos

SALVÉ - 30/01/93
FILHA - CLAUDIA ALEXANDRA
4 Anos

SALVÉ - 31/01/93
PAI - VIRGÍLIO MARQUES
31 Anos

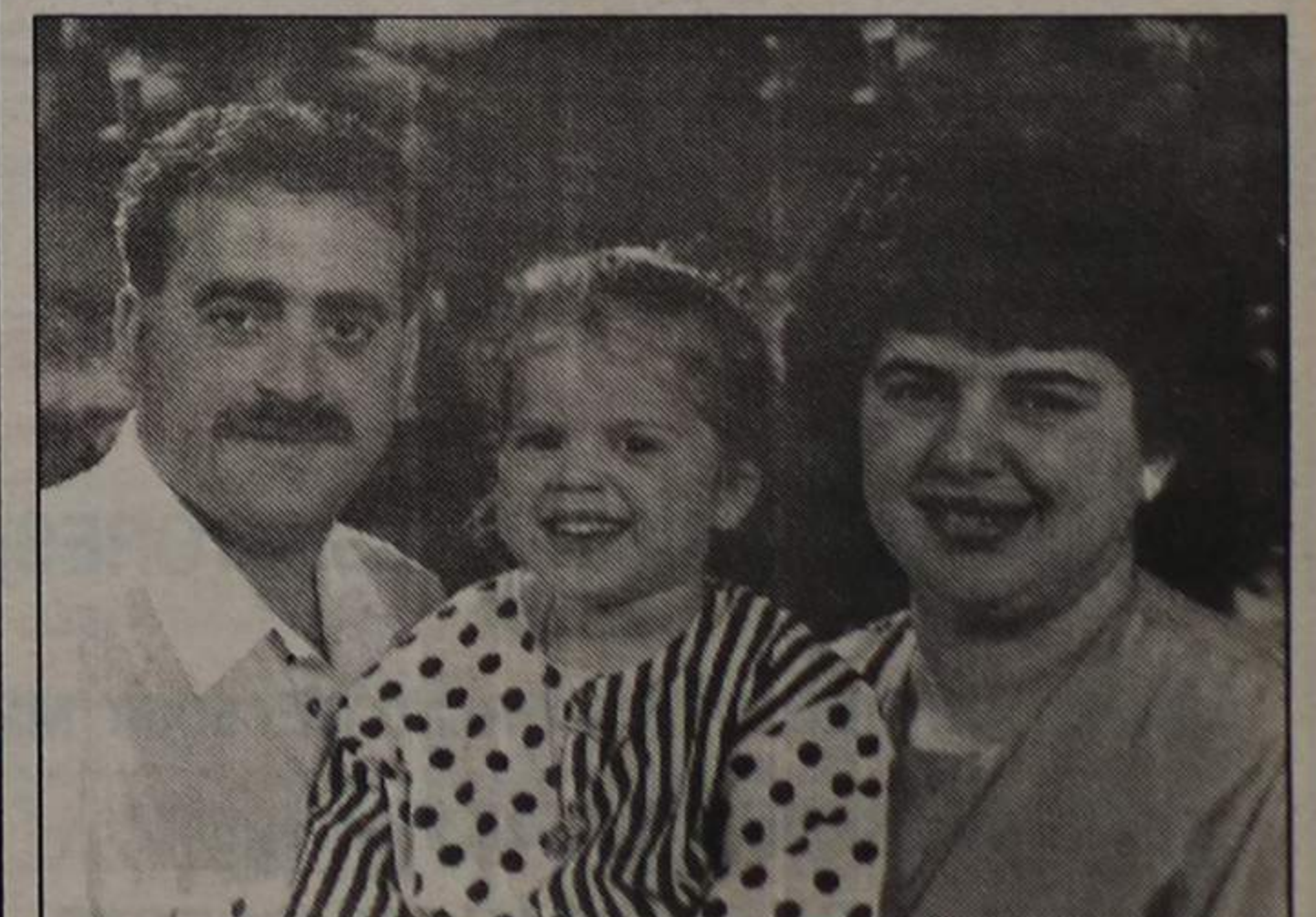

Na passagem dos seus aniversários, seus pais, avós e sogros, desejam-lhe muitas felicidades e que esta data se repita por muitos e bons anos.

José e Conceição

VENDE-SE MORADIAS

INÍCIO DE CONSTRUÇÃO

Aceita-se permuta e dão-se grandes facilidades

= 72 10 41 =

VENDE-SE

T1+1
ESPINHO
COM GARAGEM
10.500c.

T2 * ESPINHO
ACABAMENTOS Á ESCOLHA
COM GARAGEM
12.500c.

T3 * ESPINHO
140m2

COZINHA C/ 20m2, SALA COMUM C/ 40m2, LAREIRA, SUITE, DESPENSA, ARRUMOS, GARAGEM C/ COMANDO A DISTÂNCIA, VIDEO PORTEIRO, PARABÓLICA.
ÓPTIMA LOCALIZAÇÃO
18.000c.

T3
OLEIROS
COM GARAGEM INDIVIDUAL
12.500c.

MORADIA
NOGUEIRA DA REGEDOURA
C/ 3 QUARTOS
12.500c.

TRATAMOS DO FINANCIAMENTO BANCÁRIO.

DÚPLEX IMOBILIÁRIA, LDA. RUA 30, N.º 1017 - ESPINHO
(02) 72 22 75 - 72 42 46

Ferreira de Campos:

A ASSEMBLEIA NÃO PODE DELIBERAR

Em momento que não podemos precisar e antes de a Mesa convidar à votação, Ferreira de Campos anunciou uma interrupção dos trabalhos por três minutos.

-Só 3 minutos!-sublinhou.

E os vogais - uma maioria - saiu da sala. Uns vieram fumar o seu cigarrito e outros a aliviar-se...

E é que foram mesmo 3 minutos - que até nunca vimos um tão curto intervalo - que nem deram para carregar o cachimbo - o nosso que não o da paz!

Ferreira de Campos chamou, logo **"senhores vogais"**. Os ditos estranharam a rapidez, alguns ainda não estariam preparados e demoraram a entrar.

A demora foi, especialmente crítica, para o *cds* Correia de Araujo, que, ainda a sentar-se, "viu", passar a votação do primeiro ponto (11-12) e para o *ps* António Camilo que só ocupou o seu lugar quando o 3º ponto era votado (12-12).

E foram os *doze/doze* do segundo ponto e os *doze/doze* do terceiro que despoletaram o "incidente".

Alguém do PS estranhou a discrepância entre as votações do primeiro ponto e as dos dois seguintes e o presidente da Mesa, Ferreira de Campos, na sua habitual benevolência, receando ter contado mal e, para continuar de bem com a Assembleia, convidou a que se repetisse a votação, que começou por dar 12-12 e 13-13, logo no primiro ponto.

E veio a explicação. Correia de Araujo confessou que não tinha votado por distração e alguém acusou ou foi o próprio António Camilo que confessou que não estava presente, inicialmente.

Ferreira de Campos aceitou o voto de Correia de Araujo e não o de António Camilo e começou uma confusão, com *protestos, contraprotostos, pontos de ordem e voto de censura ao presidente*. Um *sururu* como nunca vimos!

Gravámo-lo e vamos passá-lo com a fidelidade possível

DULCE CAMPOS, que se levantara como uma mola:

-O que se está aqui a passar é uma palhaçada! E não é justo que seja, porque as pessoas que estão aqui têm de encarar as coisas com seriedade.

A Mesa foi tolerante e eu acho bem porque o vogal Correia de Araujo - este vogal votou sempre a favor da "Moção" - estava distraído e achei muito bem que se repetisse a votação do ponto um, para dar oportunidade àquele vogal. Aliás, ficou demonstrado nos pontos seguintes, que Correia de Araujo queria votar a "Moção". Isto é honestidade! Oponho-me a que a votação do primeiro ponto (11-12) seja alterada!

(Na Assembleia começaram os comentários em voz alta.

Houve, pelo menos um vogal, que pediu a palavra. Foi Jorge Carvalho).

FERREIRA DE CAMPOS, com a sua habitual bonomia convidou:

-Faz favor, senhor vogal mas pode ter acerteza de que a decisão 12-12 não vai ser alterada...

JORGE CARVALHO:-De acordo...mas vamos a ver...O problema é este...

contra ilegalidades...A Mesa tem esse poder e, nomeadamente o seu presidente que tem sido de uma isenção total! Portanto, não há recurso. A decisão está tomada. Agora, se o senhor



Ferreira de Campos: "Há um momento próprio para as votações"

FERREIRA DE CAMPOS:-...a Assembleia não pode deliberar coisas que sejam ilegais...e toda a gente sabe que o resultado da votação é 12-12 e é essa a decisão da mesa. Não há recurso

quiser impugnar nos tribunais...Vá para onde quiser, mas a decisão da Mesa é 12-12.

Faz favor... é decisão da Mesa e não há recurso. Impugne como quiser!

JORGE CARVALHO:-Vamos com calma!

A D.Dulce exaltou-se...o sr. dr. agora...

FERREIRA DE CAMPOS:-Não, não...Sim...

JORGE CARVALHO:...embarcou na mesma coisa! Eu sempre entendi que as vontades políticas se decidem nas

assembleias...sejam a favor ou contra. Embora com 13 vontades, o sr. dr., democraticamente, entende, pelo facto de um vogal ter ido ao quarto de banho (não foi) e chegar atrasado já se fez uma vontade que não é aquela que foi aqui manifestada.

Lembro ao sr. dr. que houve, em tempos, aqui, uma decisão em que se interromperam os trabalhos para o PSD ir fazer um telefonema e o senhor Carvalho e Sá entrou por aqui sem ter assistido a discussão nenhuma, no momento em que as pessoas já estavam com o braço no ar. Veio da cama à 1h30 para votare já entrou com o braço no ar quando os outros já estavam a votar e o sr. dr. contou-lhe o voto.

Hoje, porque já não interessa essa maioria, a pessoa que assistiu, que vota com toda a noção, só porque foi ao quarto de banho e entrou com um minuto de atraso aí que Deus me livre que se está a falsear uma regra da Democracia!

Eu impugno a decisão do senhor presidente que não é idêntica àquela de quando precisou de tempo para mandar o automóvel da Câmara a Paramos buscar o senhor Carvalho e Sá. Impugno e recorro para a Assembleia e no caso de assim o não entender, desde já, manifesto que apresento um protesto, um voto de censura à condução desta Assembleia pelo sr. Presidente.

FERREIRA DE CAMPOS:- Senhor vogal, a decisão está tomada pela Mesa.

Não volto atrás na decisão. O que aconteceu é que o presidente da Assembleia e a Mesa esperaram, pacientemente o vogal Correia de Araujo. Não constatou

que faltasse mais alguém e ninguém chamou a atenção da Mesa de que faltava, ainda, alguém...

(Protestos do PS e da CDU).

F.C...o senhor vogal que está ali a apontar...faz favor. (Mais protestos e um diálogo com um vogal que não conseguimos identificar).

F.C.-O senhor Camilo não estava não senhor...Não estava não senhor.

Senhores vogais, a decisão está tomada.

Mais protestos e uma vogal a pedir a palavra.

SAUDADE T LOPES:- Também recorro e faço minhas as palavras de Jorge Carvalho.

Reforço o recurso.

Isto é muito simples. Se a votação fosse ao contrário se não fosse favorável ao PSD, claro que a sua posição era outra.

O senhor vogal que ausentou foi porque o PSD pediu um intervalo e os intervalos não costumam ser cumpridos. Não foi por querer votar. O senhor vogal atrasou-se um bocaninho. Penso que isto é uma questão de honestidade, uma questão de má-fé, de vontade. O sr. presidente não está a ser isento.

(Ferreira de Campos tentou pôr ordem na Assembleia acabando por dar a palavra a outro vogal).

CARLOS GAIO:-Eu julgo que tem de haver algum

A Moção do PS

TARIFAS SOBRE A RECOLHA DO LIXO

"A recente tentativa da Câmara Municipal em cobrar uma tarifa pela recolha dos lixos comerciais e industriais posteriormente suspensa devido à forte reacção de protesto por parte dos agentes económicos do concelho revestiu-se de aspectos que merecem uma tomada de posição coerente. Nesse sentido, a Assembleia Municipal de Espinho delibera:

1 - Lamentar, junto da Câmara Municipal, o modo como o processo foi conduzido, constituindo uma decisão precipitada que assentou em estimativas imperfeitas e ignorou a necessidade de diálogo prévio com os comerciantes e industriais do concelho.

2 - Solicitar que seja apresentada a este plenário uma proposta de revisão da postura municipal de higiene e limpeza que clarifique esta questão das tarifas, nomeadamente quanto à sua definição, âmbito, princípios metodológicos e sistemas de cobrança.

3 - Recomendar que sejam elaborados paralelamente, estudos adequados sobre essa problemática, de forma a fundamentar posteriores decisões.

4 - (Introduzido a pedido do CDS) Reiterar junto do executivo a necessidade de se usarem critérios justos e equitativos em matéria de tarifas, taxas, multas e coimas.

A Votação foi a seguinte:

Ponto 1 - A favor: 11 votos (PS+CDU+CDS); Contra: 12 votos do PSD (incluindo os 4 presidentes de Junta).

Na recontagem em vez de 11 votos a favor foram registados 12 porque foi aceite o voto de Correia de Araujo.

Pontos 2 e 3 - Doze a favor e doze contra; a estrutura foi a mesma.

Estes três primeiros pontos não foram aprovados. Ponto 4 - Aprovado por unanimidade.

PRAIA DE ESMORIZ
(AOS EMPRESÁRIOS CONSULTORES)

VENDO TERRENO C/ CERCA DE 5000 M2
A 150 METROS DA PRAIA

GAVETO C/ ORIENTAÇÃO SUL/POENTE
PREVENDO-SE CONSTRUÇÃO EM ALTURA
TRATA O PRÓPRIO

CARTA A ESTE JORNAL, AO N.º 15729

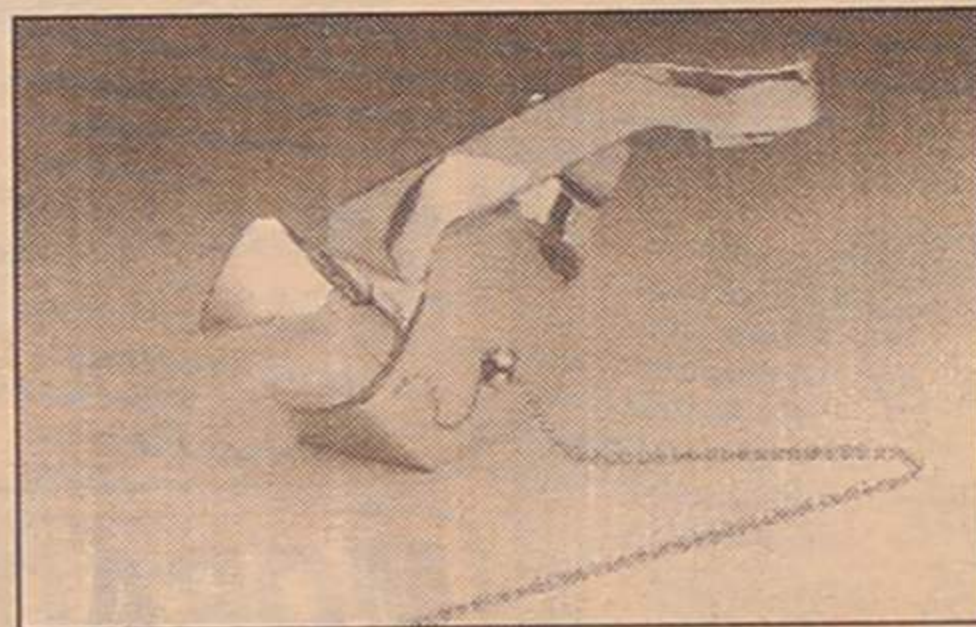

SÓ-TORNEIRAS

Armazém e Retalho de materiais para a construção civil.
Torneiras para casas de banho, adufas válvulas esfera nacionais e italianas, autoclismos, acessórios de latão tipo galvanizado, etc.

DISTRIBUIDOR OFICIAL DAS TORNEIRAS JAS
PREÇOS ESPECIAIS PARA CONSTRUTORES E PICHELEIROS

APARTADO 357 - 4504 ESPINHO CODEX
Rua 16 n.º 1201 - ESPINHO - Tel. 720879 - Fax 727566

RETRATOS DE ARTE

Foto Artis

VEJA E ADMIRE A ARTE E BELEZA DA FOTOGRAFIA

Sempre na vanguarda da fotografia

KODAK

Para a revelação das suas fotos EM 30 MINUTOS COM A MÁXIMA QUALIDADE, OFERTA DE UM ROLO E UM ÁLBUM NA REVELAÇÃO DE OUTRO

Rua 19, N.º 287 - Telef. 72 23 87 - ESPINHO

RESISAS QUE SEJAM ILEGAIS

idade no critério sem
er pôr em causa outro
de questões. A Mesa e
uito bem, reconsiderou e
eitou a distração de Cor-
de Araujo e assim tem
aceitar um atraso ligeiro
António Camilo.

Allás, o PSD quando pede
minutos, demora 15. Pe-
3 minutos e demorou 3,5
gente não estava a con-

F DE CAMPOS:-Não é
-fé, é o entendimento da
sa. O vogal Correia de
aujo estava presente; o
tro não estava. Não po-
mos estar aqui à mercê
quem está e quem não
está.

(Protestos de J.Carvalho
pede, de novo a palavra).
FC:-Faz favor, senhor vo-
al. Não sei se é altura de
resentar um voto de pro-
sto, mas, enfim...

J CARVALHO:-É altura,
A Mesa fez uma segunda
tação e o senhor vogal
milo estava presente e a
sa, depois de constatar
resultado da votação que
lhe agradou, veio anu-
um voto que foi feito...

F DE CAMPOS:-Não é ver-
de sr. vogal...A
contagem dos votos é a
contagem dos vogais que
stavam presentes no mo-
mento. Quem não estava
presente não estava.

Senhor vogal...
J CARVALHO:-Proponho
n voto de censura...

F DE CAMPOS:-Muito
m, senhor vogal, está em
discussão um voto de cen-
sura.

J L PERALTA:-O meu
nto de ordem é no sentido
apelar para o bom-senso
Mesa...o que se passa
ui é uma questão de duas
colas...duas medidas...

F DE CAMPOS:-Não é
voto!

J L PERALTA:-É extre-
amente grave o que se
passa aqui. O PS, a CDU e o
DS esperaram meia hora,
vez 45 minutos que o vo-
al Carvalho e Sá chegasse
esta Assembleia...

F DE CAMPOS:-
desculpe...o senhor
vogal...mas...

J L PERALTA:-Desculpe
senhor que eu estou no
eu direito de
lar...distorcendo, por com-
eto, todo o sentido da vo-
cação.

O PSD não tinha a maio-
e pediu 3 minutos - foi no
aso de Carvalho e Sá - e
ve de alargar para 30 ou
5 minutos à espera que
chegasse o sr. Carvalho e
á, que fazia falta na vota-
ção.

E hoje, o que se passou,
que um vogal que esteve
esta Assembleia durante
do o tempo, que partici-
pu na discussão, se tenha
resentado mas mostrou,
equivocadamente, a sua von-
de de votar e o seu voto
é considerado.

(O presidente da Junta de
guesia de Paramos, há mui-
que estava de dedo no ar).

F DE CAMPOS:-Faz fa-
vor, senhor vogal...todos
m direito de falar!

J CARVALHO E SÁ:-Em
meio lugar eu queria es-

tranhar a forma como al-
guns vogais se preocupam
tanto com Carvalho e Sá. Eu
nunca estive nem a dormir
nem acordado, se bem que,
para ouvir calúnias e insul-



Carlos Gaio: "O senhor presidente não merece o voto de censura"

to, às vezes, insultos ao
povo de Espinho...Em vez
de se discutirem assuntos
que interessam ao povo de
Espinho e às freguesias, nós
ouvimos, constantemente,
as pessoas daqui a enfadar-
nos com assuntos que não
nos dizem respeito nem nós
nos interessamos por eles,
daí a nossa fadiga de ouvir-
mos os faroleiros, os pro-
pagandistas, que se servem
da política, que se servem
deste local para enfadar os
outros.

Eu não admito que algu-
ma vez vim à 1h30 para vo-
tar. É mentira e é mentiroso
quem o diz. Vim às 11h30 e
fui eu que telefonei a dizer
que se fosse necessário fa-
zia o sacrifício de vir que
estava doente...

F DE CAMPOS:-Ó senhor
vogal...desculpe, mas...

C E SÁ:-Desculpe o sr.
dr.. Deixou falar toda a
gente...também quero fa-
lar...

F DE CAMPOS:-Ó senhor
vogal, nós temos de sair
disto...e o seu ponto de or-
dem já terminou...

C E SÁ:-Mas eu quero
protestar, sr. presidente,
pela forma indecorosa e in-
digna como fui tratado. Es-
tou aqui com legitimidade!

F DE CAMPOS:-(para
José Luis Peralta, que protes-
tava do seu lugar na
bancada) Ó senhor vogal, eu
devo dizer...ó senhor vogal,
não podemos continuar nis-
to!

Eu só queria evitar que
este incidente com a Mesa
se transformasse num inci-
dente de referências pesso-
ais que motivam protestos e
contra-protestos...

J L PERALTA:-Esta As-
sembleia esteve à espera
dele...!

F DE CAMPOS:-Ó senhor
vogal, desculpe lá...nunca
aqui se esperou por nin-
guém!

J L PERALTA:-...mas é
verdade que estivemos à es-
pera dele. O sr. Carvalho e
Sá até pode nem saber que
estivemos à sua esoeira...

C E SÁ:-Isto foi em Sil-
valde.

F DE CAMPOS:-Os se-
nhores vogais fazem o fa-
vor de não entrarem em diá-
logo!

CARLOS GAIO:-... Foi em
1990...

F DE CAMPOS:-Se me
permitem...nós estamos a
dar exemplo de uma certa
confusão...

J L PERALTA:-Embora o
senhor Camilo tenha che-

cordar deste voto de
censura(o de Jorge Carvalho
ao presidente da Mesa Fer-
reira de Campos).

Não há da parte da Mesa
falhas notáveis - e oxalá que
no próximo mandato tenha-
mos um presidente tão de-
mocrático, tão liberal, um
homem que tem sabido
gerir...há falhas que que to-
dos cometemos...

Estou muito sentido com
este voto de censura. Este
presidente não tem falhas
graves.

CARLOS GAIO:-Julgo
que falo em nome do PS...A
Mesa e o sr. presidente em
particular não merecem o
voto de censura, não
obstante achar que se tra-
tou de uma pequena
manobra(a não contagem do
voto de António Camilo) e nós
temos a razão.

Perdemos numericamen-
te mas julgo que Ferreira de
Campos não merece o voto
de censura!

J CARVALHO:-Não estou
a pôr em causa a qualidade
democrática do dr. Ferreira
de Campos. Censuro não o
lapso da contagem mas a
recusa do recurso para a As-
sembleia porque dos actos
da Mesa cabe recurso para a
Assembleia e o presidente
afirma que não admite re-
curso e isso é um acto dita-
torial.

A minha censura não é
ao presidente como actua-
ção mas sim, enquanto re-
cusa o recurso à Assem-
bleia.

Retiramos o Voto de Cen-
sura.

DULCE CAMPOS:-A par-
tir do momento em que a
segunda contagem deu 13
votos e eu ouvi atrás de mim
alguém dizer que a votação
estava viciada é que eu rea-
gi.

Não influencio ninguém



Correia de Araújo: "Oxalá que no próximo mandato tenhamos um presidente tão democrático"

que faltava o sr. Camilo. Por-
que se o tivesse feito, natu-
ralmente que eu teria
esperado...Não esperei de
boa-fé!

Mas não arredo daqui...A
recontagem dos votos não
é dos que vieram depois.
Julgo que estou a actuar
como deve ser.

Quanto ao voto de
censura...não sei se será
regimental, mas vamos a isso.

CORREIA DE ARAUJO:-
Sou autarca há três anos e
esperei três vezes para fa-
zer um voto de censura à
Câmara mas neste momen-
to não posso deixar de dis-

nem o presidente da Mesa
precisa que o influenciem.

O seu discernimento tem
sido demonstrado ao longo
dos anos e não é qualquer
palavreado "coxo"...

As coisas não são o que
as pessoas fantasiam ou
querem que sejam. O presi-
dente da Mesa ficará na his-
tória de Espinho como um
grande político, um grande
democrata e um grande lu-
tador a quem ninguém vai
dar lições.

Depois da intervenção de
Dulce Campos, a Assembleia
terminou a votação cujos re-
sultados passamos no local
da Moção.

Comentário

PERDER TEMPO E COMPOSTURA

Que os trabalhos da última sessão de 92 da Assem-
bleia Municipal se estão a arrastar, infrutiferamente, já o
dissemos e não o vamos repetir.

Mas lá que estão, estão!
Mas vamos explicar.

A segunda reunião - as sessões em Espinho têm
sempre seis reuniões(o máximo) - decorreu na segunda
feira da semana passada, 11 de Janeiro; realizou-se uma
terceira na quinta feira seguinte e, à data desta publicação,
efectuou-se uma outra no dia 18.

No dia 11 foram duas horas a discutir um voto de
censura à Câmara Municipal. Na de 14, a de 5ª feira,
andou-se mais de 120 minutos à volta do «Lixo», aborda-
do, em período da antes da *Ordem de Trabalhos* por uma
Moção do partido Socialista, enquanto o substancial, os
pontos da mesma *Ordem* - e são vários - não ficando para
quando calhar com reais interesse, individuais ou colecti-
vos de cidadãos e a própria gestão municipal a aguardar
que se esgote a verbe e a combatividade política dos
deputados.

Não queremos dizer que a postura de *Higiene e*
Limpeza e, as tarifas sobre o *Lixo*, que estiveram para ser
postas em prática em Novembro passado - e só o não
foram face aos protestos das "vítimas" - não merecessem
uma *Moção* (veja o leitor o documento e as votações que
recebeu, noutra local, *em caixa*) que as preocupações das
diversas forças políticas representadas no "areópago"
local, CDS+PS+CDU, o demonstraram inequivocamente.

Pelo que vimos e ouvimos e, até porque não ficou
estabelecido se o defeito era da *Postura* ou do *Tarifário*, na
opinião de alguns responsáveis, já ninguém vai mexer no
Lixo este ano. Em ano de eleições, a não ser José Fonse-
ca, que não está ligado a partido nenhum, mais ninguém
se mostrou(mostra) interessado em fazer pagar, seja a
quem for, pela recolha do lixo.

O que o PS pretendia, nos três pontos da sua *Moção*
e a que se juntou um quarto por iniciativa do CDS, percebe-
se bem no texto do documento. Estamos mesmo em crer,
que, além dos três partidos, que a pretendiam aprovar e
representam 14 votos em 26, o próprio PSD se resignava,
pacificamente, a vê-la aprovar, que nem da aprovação ou
não aprovação vinha qualquer "mal ao Mundo".

O *sarilho* foi durante a votação e que nós relatamos
em peça anexa.

E, aí, a Assembleia - parte dela, claro - além de perder
tempo, perdeu a compostura.

José Sampaio

RIBESCAPE

Abertos também
aos sábados de Manhã
RUA DO LOUREIRO
Tel. 7310312 - ESPINHO
(Zona Industrial)

- GARANTIA
- PREÇO
- QUALIDADE
- RAPIDEZ
- ESTACIONAMENTO
- PESSOAL ESPECIALIZADO
- TÉCNICA

ELVIRA SILVA

Especialista de dermatologia
e venereologia
(doenças da pele)

CONSULTÓRIO: Rua 11, n.º 746
Telef. 72 34 67

FÁBRICA DE MÁRMORES E GRANITOS DA TABUAÇA

VITORINO LOPES DA CRUZ,
SUCRS., LDA.

LUGAR DE ESPINHO - S. FÉLIX DA MARINHA
VILA NOVA DE GALA
APARTADO 205 - 4503 ESPINHO CODEX
TELEFONE 720565
FUNDADA EM 1897

CASIMIRO DE ANDRADE NELSO ALVES REIS

MÉDICOS DENTISTAS

Consultório: RUA 22 (Junto à Câmara)
Telef. 724909

«Defesa de Espinho» - 3173 - 21/01/93

LAGOR

COMÉRCIO E INDÚSTRIA DE AUTOMÓVEIS, LIMITADA

Conservatória do Registo Comercial de Espinho; N.º da Matrícula 00046/730208, N.º de Identificação de Pessoa Colectiva 500.162.751, N.º de Inscrição 05, N.º e data de apresentação Ap. 14/92.12.23.

MARIA ISABEL PAQUETE TORRES SOARES, 2.ª Ajudante da Conservatória do Registo Comercial de Espinho, **CERTIFICO** para os fins do disposto nos art.ºs 71 e 72 do Código do Registo Comercial que foram depositados na pasta respectiva os documentos de prestação de contas da sociedade em epígrafe, do exercício do ano de 1991 (balanço analítico, demonstração de resultados, Anexo ao Balanço e à Demonstração de Resultados, Relatório da Gestão, Certificação Legal das Contas e Fotocópia de Acta da Assembleia Geral da aprovação de contas).

Está conforme. Contém 1 folha.
Conservatória do Registo Comercial.
Espinho, 23 de Dezembro de 1992.

A Ajudante,
Maria Isabel Paquete Torres Soares

«Defesa de Espinho» - 3173 - 21/01/93

TRIBUNAL JUDICIAL DA COMARCA DE ESPINHO

ANÚNCIO

- FAZ-SE PÚBLICO, que no dia **25 de Fevereiro próximo pelas 10,30 horas**, neste TRIBUNAL DE ESPINHO, se irá proceder à **VENDA POR MEIO DE PROPOSTAS EM CARTA FECHADA**, dos bens apreendidos no processo de **FALÊNCIA n.º 985/91** da firma **AFONSO HENRIQUES**, Sucrs. Ld.ª - **FÁBRICA HERCULES** - sita na Rua 43, Lugares da Marinha e Santa Cruz, Silvalde, Espinho.

— BENS APREENDIDOS —

- **DIREITO AO TRESPASSE E ARRENDAMENTO** das instalações para iscritórios e armazéns industriais e terrenos destinados a estaleiro, com a área coberta de 4.200 m² e descoberta de 9.000 m², na Rua 43, Lugar da Marinha e Santa Cruz, Silvalde, Espinho, por cuja ocupação é paga a renda mensal de 25.000\$00, abrangendo o trespasse, a cedência da respectiva chave, das licenças e alvarás e ainda a venda de todas as máquinas destinadas à indústria de plásticos, artigos fabricados, material de recuperação, máquinas de corte e soldagem; de extrusão; de injeção; de sopro; moinhos; gerador de corrente e viaturas (Camião Volvo de caixa aberta, ligeiro Renault 4 GTL; veículo de mercadorias Bedford; Renault 9 GTL, sendo **O VALOR BASE DE 150.000.000\$00**

- As proposta deverão ser entregues na Secretaria deste Tribunal, até ao dia e hora designados para a sua abertura, contendo a identificação do processo e serão abertas na presença do síndico, nos termos do art.º 893º do C. Processo Civil.

Espinho, 93-01-11.

O Síndico,
a) ANTÓNIO PINTO GUEDES

A Escrivã de Direito,
b) CONCEIÇÃO GANDRA

«Defesa de Espinho» - 3173 - 21/01/93

TRANSPORTES GERMANO & FILHOS, LIMITADA

Conservatória do Registo Comercial de Espinho; N.º da Matrícula 00673/890807, N.º de Identificação de Pessoa Colectiva 502.200.006, N.º de Inscrição 02, N.º e data de apresentação Ap. 01/92.12.03.

MARIA ISABEL PAQUETE TORRES SOARES, 2.ª Ajudante da Conservatória do Registo Comercial de Espinho, **CERTIFICO** para fins do disposto no art.º 28 do Código das Sociedades Comerciais, que a fotocópia anexa é a reprodução integral do Relatório do Revisor Oficial de Contas.

CÓDIGO DAS SOCIEDADES COMERCIAIS

VERIFICAÇÃO DE ENTRADA EM ESPÉCIE

Nostermos do n.º 1 do Art.º 28.º do Código das Sociedades Comerciais, Espinha de Almeida e Lopes Vinga, Sociedade de Revisores Oficiais de Contas, com sede na Praça Mouzinho de Albuquerque, 113 - 8.º Sala 803/804, 4100 Porto, titular do Cartão de Pessoa Colectiva n.º 501515771, constituída por escritura pública de 18 de Março de 1974, lavrada no 2.º Cartório Notarial do Porto, e inscrita na Câmara dos Revisores Oficiais de Contas sob o n.º 3, representada pelo sócio Revisor Oficial de Contas n.º 212, Manuel Hernâni Martins Lopes Vinga, vêm certificar:

1.º - Ter verificado a existência de uma viatura marca BEDFORD, de categoria ligeiro, tipo Mercadorias, matrícula DG-26-13, modelo EHGOBCO, do ano de 1970, em estado de usado, à qual atribuem o valor de Esc. 300.000\$00 (TREZENTOS MIL ESCUDOS), com o Título de Registo de Propriedade averbado em nome de Ilóio Augusto, residente no Lugar e freguesia de Vilas Boas, concelho de Vila Flor.

2.º - A avaliação do referido veículo teve como base documento formal de Empresa do ramo automóvel, atendendo ao estado actual do bem e à sua operacionalidade.

3.º - O valor que fica referido de Esc. 300.000\$00 (TREZENTOS MIL ESCUDOS), atinge o valor nominal da quota que, do mesmo valor, Ilóio Augusto, se propõe subscrever na Sociedade já constituída sob a firma "TRANSPORTES GERMANO & FILHOS LDA.", com sede no Lugar de Além do Rio, Anta, Espinho titular do Cartão de Pessoa Colectiva n.º 502200006.

Está conforme o original. Contém 2 folhas.
Conservatória do Registo Comercial.
Espinho, 21 de Dezembro de 1992.

A Ajudante,
Maria Isabel Paquete Torres Soares

«Defesa de Espinho» - 3173 - 21/01/93

COMARCA DE ESPINHO 1.º JUÍZO

ANÚNCIO

para citação de credores desconhecidos

Proc. N.º 106/91 — 1.ª Secção

EXEC. SUMÁRIA N.º 106/91

Pelo Juízo de Direito desta comarca, ____ª secção, correm éditos de vinte dias, contados da segunda e última publicação deste anúncio, citando os credores desconhecidos da executado PALMIRA DIAS OLIVEIRA CASTRO, residente em Estação, Esmoriz, Ovar, para o prazo de dez dias, posterior àquele dos éditos, deduzirem os seus direitos na execução movida por a exequente "Ruão Pinheiro & Pinheiro, Ld.ª, com sede na Rua Luís Aguiar, n.º 19, 4200 Porto, desde que gozem de garantia real sobre os bens penhorados.

Espinho, 05 de Janeiro de 1993

O Juiz de Direito,
a) FRANCISCO AUGUSTO SOARES DE MATOS MANSO

A Escrivã Adj.ª,
b) MARIA DE FÁTIMA PEQUITO LOURENÇO

«Defesa de Espinho» - 3173 - 21/01/93

TRANSPORTES GERMANO & FILHOS, LIMITADA

Conservatória do Registo Comercial de Espinho; N.º da Matrícula 00673/890807, N.º de Identificação de Pessoa Colectiva 502.200.006, N.º de Inscrição 02, N.º e data de apresentação Ap. 01/92.12.03.

MARIA ISABEL PAQUETE TORRES SOARES, 2.ª Ajudante da Conservatória do Registo Comercial de Espinho, **CERTIFICO** que em relação à Sociedade em epígrafe, foi aumentado o seu capital social de 1.800.000\$00, para 15.000.000\$00, tendo em consequência o art.º 3.º do respectivo contrato, ficado com a seguinte redacção:

3.º

O capital social, integralmente realizado em dinheiro e nos demais valores do activo da sociedade, é de **"quinze milhões de escudos"**, e dele pertencem: - uma quota do valor nominal de "seis milhões quatrocentos e cinquenta mil escudos" ao sócio Rui Augusto da Costa Germano; - uma quota do valor nominal de "seis milhões setecentos e cinquenta mil escudos" à sócia D. Herminia Correia Faria Germano; - uma quota do valor nominal de "setecentos e cinquenta mil escudos" ao sócio Rui José Faria Germano; - uma quota do valor nominal de "trezentos mil escudos" ao sócio Ilóio Augusto; - e duas quotas dos valores nominal de "setenta e cinco mil escudos" e "seiscentos e setenta mil escudos" ao sócio Vasco Humberto Faria Germano, a primeira bem próprio seu e a segunda bem comum do casal.

O Texto do contrato na sua redacção actualizada ficou depositado na pasta respectiva. Está conforme o original. Contém 2 folhas.
Conservatória do Registo Comercial.
Espinho, 21 de Dezembro de 1992.

A Ajudante,
Maria Isabel Paquete Torres Soares

«Defesa de Espinho» - 3173 - 21/01/93

ALBERTO PINHO, LIMITADA

Conservatória do Registo Comercial de Espinho; N.º da Matrícula 00114/750707, N.º de Identificação de Pessoa Colectiva 500.377.502, N.º de Inscrição 08, N.º e data de apresentação Ap. 12/92.11.16

MARIA ISABEL PAQUETE TORRES SOARES, 2.ª Ajudante da Conservatória do Registo Comercial de Espinho, **CERTIFICO** que em relação à sociedade em epígrafe foi depositada a fotocópia de escritura onde consta a nomeação da sócia Margarida da Silva Ribeiro de Castro Pinho, para o cargo de gerente.

Está conforme. Contém 1 folha.
Espinho, 21 de Dezembro de 1992.
Conservatória do Registo Comercial.

A Ajudante,
Maria Isabel Paquete Torres Soares

«Defesa de Espinho» - 3173 - 21/01/93

COMARCA DE ESPINHO

ANÚNCIO

para citação de credores desconhecidos

Proc. N.º 1012/91 — 2.ª Secção

Pelo Juízo de Direito desta comarca, 2.º Juízo, correm éditos de vinte dias, contados da segunda e última publicação deste anúncio, citando os credores desconhecidos da executada SUALPA - Sociedade de Confecções, Ld.ª, com sede em Ribeirão, 4760 VILA NOVA DE FAMALICÃO, para o prazo de dez dias, posterior àquele dos éditos, deduzirem os seus direitos na execução movida por EUROSPUMA - Sociedade Industrial de Espumas Sintéticas, Ld.ª, desde que gozem de garantia real sobre os bens penhorados.

Espinho, 06 de Janeiro de 1993

O Juiz de Direito,
a) ANTÓNIO PAULO VASCONCELOS

A Escrivã,
b) MARIA JUDITE DE JESUS RODRIGUES

Primeira volta do campeonato em balanço

QUINITO: "TUDO FOI CONSEGUIDO ATÉ AQUI, COM SANGUE, SUOR E LÁGRIMAS"

Balanço positivo, alguns contra-tempos durante a primeira volta do Campeonato Nacional da 1ª Divisão, são parte dos dados obtidos através da análise que o responsável técnico pela equipa de futebol do Sporting Clube de Espinho, Quinito, fez para «DE».

A segunda volta já teve início no passado dia 10 e prosseguirá no próximo dia 31. Esta pausa deve-se à realização da Taça de Portugal e ao encontro das seleções nacionais com os conjuntos de Malta.

Recorde-se que o Espinho concluiu a primeira fase com 15 pontos, obtidos através de cinco vitórias e cinco empates dos 17 encontros disputados. Durante esta fase os espinhenses marcaram 18 golos e sofreram 25.

Segundo Quinito, «o balanço tem de ser feito mediante duas vertentes: em primeiro lugar há que ver a frieza dos números (os pontos). Tínhamos feito as contas para um total de 27 pontos, que poderão ser a medida justa para a permanência na primeira divisão.

A primeira volta, que se apresentava com mais dificuldades, porque recebíamos as equipas que normalmente nos comem os pontos (Porto e Benfica). Isso faz com que por norma se fique com quatro pontos negativos. Nesta primeira volta, fazer 13 ou 14 pontos já seria uma tarefa positiva, e que nos deixaria boas perspectivas para a segunda volta. Conseguimos 15 pontos, por isso, estamos a ganhar por 1-0.

No que diz respeito à qualidade futebolística, embora estejamos satisfeitos com aquilo que fizemos, trabalhamos para que os espetáculos fossem bons. A imprensa tem-nos colocado dentro das equipas que jogam um futebol mais espectacular. Nesse "ranking" estamos bem classificados! Os espetáculos poderiam ter mais qualidade! Nesse aspecto estamos um pouco abaixo daquilo que poderíamos ter feito.

Embora reconheçamos que a segunda volta vai ser tremendamente difícil, sabemos que será mais fácil que a primeira.

Se continuarmos a trabalhar do mesmo modo que temos feito até aqui e se tivermos sorte com as lesões, podemos estar descansados porque vamos ficar na primeira divisão.»

"O que fizemos foi porque fomos melhores"

Nesta primeira volta o Espinho iniciou bastante bem a sua carreira. Ganhou alguns pontos sem contar?

«Daquilo que ficou para trás, penso que em alguma coisa tivemos azar.

Aquilo que fizemos, fizemo-lo porque fomos melhores. Foram 15 pontos ganhos por cima do adversário!

Se há alguém que poderia estar melhor, se tivesse uma pontinha de sorte, seria o Espinho!

Não me posso esquecer que perdemos em Aveiro e estivemos quase 90 minutos em cima do Beira Mar!

Perdemos no Estoril da mesma maneira e no último minuto, um livre do Pingo bateu na trave! Jogamos em casa, com o Marítimo, sufocamo-lo, poderíamos ter goleado e acabamos por perder!

Com uma pontinha de sorte, nesta altura poderíamos ter mais quatro ou cinco pontos. Ai, se calhar era uma farda que pensávamos não ter vestida nesta altura. Poderíamos estar num lugar europeu!

Até esta altura os pontos

foram conseguidos com sangue, suor e lágrimas. Tudo limpinho!»

"Comigo a treinador jogamos para ganhar"

Os resultados com os grandes clubes portugueses, excepto com o Bo-

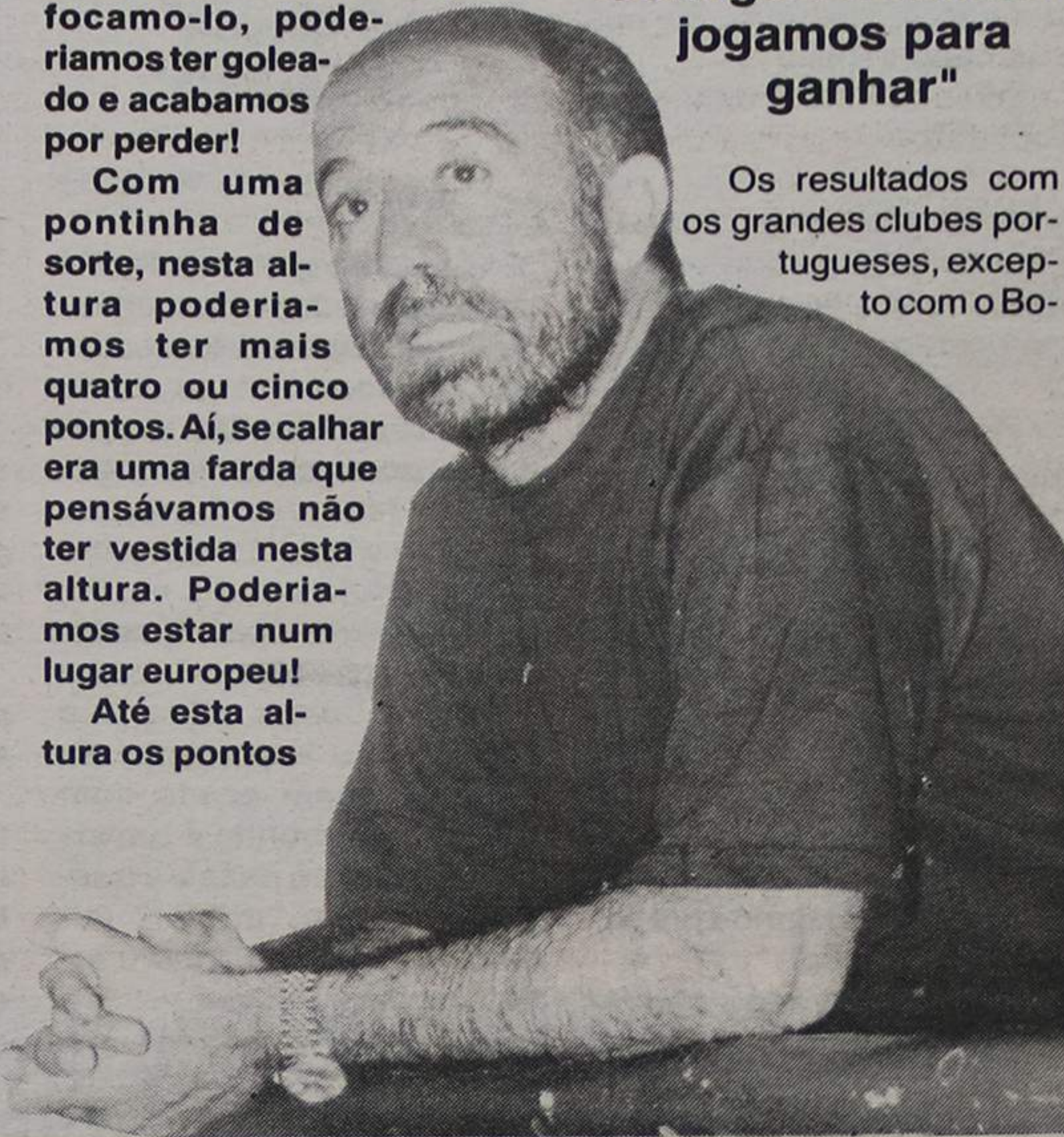

avista, foram francamente maus.

O Espinho não está vocacionado para jogar contra estas equipas?

«Uma equipa como o Espinho, comigo a treinador, joga para ganhar, seja qual for o adversário. Naturalmente, quando for a altura de jogar para empatar, também o vamos fazer. Se for preciso fazer contas aos pontos, que eu espero não acontecer, vamos jogar para empatar!

Quando jogamos para ganhar frente a equipas grandes, estamos sujeitos a goleadas. Penso que vale a pena o risco.

Quando estamos a perder por 1-0, se o treinador do Espinho quiser ficar só a perder por essa margem, mete todos os jogadores dentro da baliza. Mas a minha filosofia de futebol não é essa! Entendo que os jogadores também não merecem um tratamento desses. Eles têm de sentir que po-

dem ganhar. O facto de perder por um, quatro ou cinco traz os mesmos pontos.

Contra qualquer adversário jogamos sempre para ganhar.»

"Quem não tem cão, caça com gato!"

A nós, não nos tem causado nenhum espanto o facto de o Silvino, quando o Espinho está a perder, jogar a ponta-de-lança. Mas muitos têm ficado espantados com isto!

Quando for necessário, o guarda redes vai para a frente para tentar marcar golo?

«Isto do Silvino jogar a ponta-de-lança não tem nada de anormal. Naturalmente pode ter uma pontinha de anormalidade para quem vê futebol como anormal, o facto de o Silvino jogar quatro ou cinco minutos à frente.

Nesta atitude temos de ver duas situações:

Primeiro, é importante

Cont. na pág. seg.

"CUMPRIMOS O OBJECTIVO DELINEADO"

- diz o "chefe" do futebol "tigre", Fernando Castro

«As perspectivas criadas inicialmente apontavam, mais ponto menos ponto, para aquilo que a equipa conseguiu», disse-nos, em jeito de balanço da primeira volta do campeonato, o chefe do departamento de futebol profissional do Sporting Clube de Espinho, Fernando Castro.

E prosseguiu:

«Sabíamos que, na primeira volta do Campeonato, tínhamos oito jogos em casa e nove fora. Em termos de pontos conseguimos cumprir o objectivo que tínhamos delineado.

Há equipas que na classificação estão à nossa frente em termos de pontos negativos, ou seja, com maior número de jogos disputados em casa.

Na segunda volta teremos nove jogos em casa.»

Os espectadores têm acorrido conforme o que a direcção tinha previsto?

«O Sporting de Espinho tem uma massa associativa bastante numerosa. Não gosto muito de arriscar, mas é

possível que esteja dentro dos 10 primeiros clubes de Portugal (em número de sócios). Neste momento o Espinho

a direcção não tem nada a pedir a este grupo para a segunda volta.

«A estratégia foi traçada

no início da época. A equipa técnica definiu o que poderia esperar de todos os atletas. Eles, na minha opinião têm-se aplicado de uma forma muito boa; têm trabalhado intensamente e correspondido a todas as nossas expectativas.

Penso que tudo isto é fruto de uma grande obra do Quinito, porque ele tem uma maneira de ser muito especial.

Os resultados estão à vista: até ao momento, temos feito uma época boa. Poderíamos estar melhor, mas também poderia ter acontecido o contrário!

Por isso reafirmo que não vai ser preciso pedir nada porque eles sabem quais são os objectivos; sabem até onde podemos ir. Tenho a certeza absoluta que eles, mais do que ninguém, querem mostrar a toda a gente

Cont. na pág. seg.

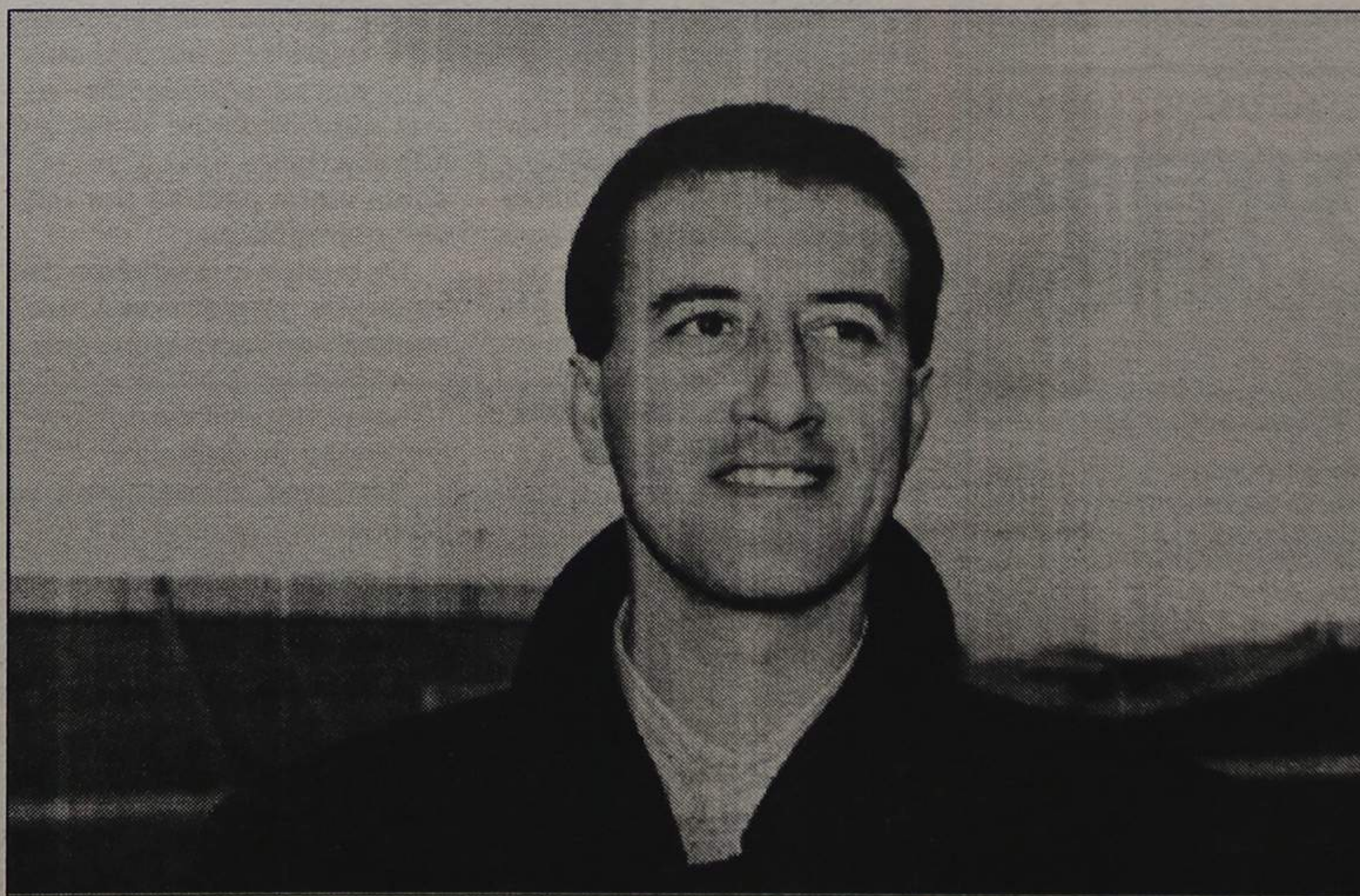

deverá ter entre 6.500 e 7.000 associados. As pessoas dizem sempre que sim aos jogos que efectuamos quer em casa quer fora. Pelo menos esse número estará sempre representado no nosso estádio. Há muitas pessoas da região que vêm ver os jogos.»

Qual é o pedido que a direcção vai fazer ao grupo de trabalho?

MÉDICOS DENTISTAS

JORGE FERREIRA
BRUNO MORRIS

SAMS, ADSE, CGD

Telefone, 728693

Edifício S. Pedro - Sala W - Rua 23, n.º 174

DESporto

"Contamos com a massa associativa e trabalhamos para ela"

Cont. da pág. anterior

que as pessoas entendam que é mais difícil fazer golo sem guarda redes do que com ele. Parece ser fácil e pensa-se que sem o guarda redes na baliza se podem fazer golos de minuto a minuto!

No jogo com o Salgueiros jogamos quatro ou cinco minutos sem guarda redes e o adversário nem se-

quer conseguiu chegar à baliza com a bola. Tantas vezes tentaram e fizeram-no sem propósito.

A segunda situação é o facto de o Silvíno, no espaço aéreo, ser o melhor. É o jogador que tem mais impulsão e joga melhor de cabeça. Nos treinos de recreação é ele quem faz mais golos de cabeça. Como não temos um cabeceador exímio, igual aquele que foi o

nosso amigo e grande jogador Walsh, temos o Silvíno que quando vai lá abaixo é sempre perigoso. No ano passado ele ajudou a resolver um par de jogos quando subiu à área adversária. Este ano já podia ter resolvido no Salgueiros, no último minuto...

Penso que este é um trunfo que o treinador do Espinho tem de explorar e não há nada de anormal nisso, mesmo correndo o risco de lhe chamarem palhaço, ou outras coisas mais!

Quem não tem cão, caça com gato!

O Espinho não tem tido grandes problemas com as lesões. Todas as que aconteceram foi no fim, à beira de uma paragem no campeonato...

«É verdade... Quem tem alguma experiência de futebol, e isto não tem nada a ver com superstição, sabe que há muitas situações repetitivas. Quem passou uma época nesta casa como a do ano passado, sem termos praticamente uma lesão, sabe, por experiência, que vai pagar essas favas! Sabemos que este ano vai ser de lesões, mas estamos preparados para isso!

No ano passado os terre-

nos de jogo não estiveram tão pesados como os deste ano! A primeira divisão é menos técnica, tem menos espaços, há mais contacto físico e isso provoca lesões mais de índole traumática.

Embora o plantel não seja muito grande, vamos tentando colmatar as situações que nos forem aparecendo.

Todos estão prontos para jogar e se não puder jogar o "Chico" joga o "Joaquim"!

"O Gilson é um artista"

O que pensa da vinda do Gilson?

«Foi com grande alegria que vi que a direcção conseguiu com algum esforço, trazer o Gilson.

A primeira razão é porque eu gosto de ver um jogador que faça uma figura bonita com a bola. Que a saiba passar. Hoje em dia é uma raridade no futebol. A maioria dos jogadores não sabe passar a bola e afinal é a acção mais importante do futebol! Quem passa com uma atitude bonita é um artista e o Gilson passa-a muito bem, sabe "driblar" (simular e fintar). Ele é um artista bonito.

Para mim é uma alegria quando estou no banco a ver espectáculo e ele pode oferece-lo.

Para além disto, é mais um jogador, porque à partida já são poucos!

Ele vai ter de trabalhar muito porque esteve vinte e tal dias sem fazer nada. Vai demorar algum tempo a incorporar-se, mas de qualquer maneira vai acabar bem. Vai-nos brindar com algumas acções bonitas.»

"Comportamento do público é idêntico ao do ano anterior"

Tem visto algum entusiasmo no público?

«Quem conhece Espinho sabe que a sua massa associativa é "sui generis": gosta de ver bons espectáculos, não vai ao futebol só para ver o clube a ganhar. Fico contente com isto porque também penso assim!

Este ano, o público tem tido um comportamento idêntico ao do ano anterior. Mesmo nos jogos em casa, quando não ganhamos - recordo-me do jogo com o

Marítimo - a massa associativa tem um comportamento correcto. Quando os jogadores saíram do campo foram aplaudidos.

Contamos com a massa associativa e trabalhamos para ela. Sabendo que o que queremos é espectáculos, vamos isso à frente dos resultados.

Ao fim ao cabo, são eles os nossos patrões!

As últimas sondagens dos órgãos de informação dão o Espinho como a segunda melhor equipa a praticar futebol durante a primeira volta. Não estou completamente satisfeito porque podemos e devemos fazer melhor.

Essa classificação é um prémio e de certeza que deixa os sócios muito satisfeitos, ainda para mais porque é feita por gente credenciada!

Espero que na segunda volta estejamos no primeiro e não no segundo lugar, em termos de qualidade.

O objectivo que corre paralelamente à qualidade, é também a manutenção na primeira divisão.»

Manuel Proença

VENDE-SE ESTABELECIMENTO

COM 66,8 M2 E ARRUMOS COM 8,10 M2

EDIFÍCIO PALMEIRAS

LOJA 3 - RUA 8 - ESPINHO

Contactar de 2.ª a 6.ª - feira das 9 às 12 e das 14 às 18 horas

Telefone: 72 15 75

«Defesa de Espinho» - 3173 - 21/01/93

MANUEL TEIXEIRA & COMPANHIA, LIMITADA

Conservatória do Registo Comercial de Espinho; N.º da Matrícula 00833/911231, N.º de Identificação de Pessoa Colectiva 502.669.373, N.º de Inscrição 04, N.º e data de apresentação Of. Ap. 12/92.12.18.

MARIA ISABEL PAQUETE TORRES SOARES, 2.ª Ajudante da Conservatória do Registo Comercial de Espinho, CERTIFICO que foi depositada na pasta respectiva a fotocópia de escritura onde consta que o ex-sócio Manuel Joaquim Oliveira Teixeira autorizou que o seu nome continue a fazer parte da firma social.

Está conforme. Contém 1 folha.

Conservatória do Registo Comercial.

Espinho, 18 de Dezembro de 1992.

A Ajudante,

Maria Isabel Paquete Torres Soares

«Defesa de Espinho» - 3173 - 21/01/93

MANUEL TEIXEIRA & COMPANHIA, LIMITADA

Conservatória do Registo Comercial de Espinho; N.º da Matrícula 00833/911231, N.º de Identificação de Pessoa Colectiva 502.669.373, N.º de Inscrição 06, N.º e data de apresentação Ap. 12/92.12.18.

MARIA ISABEL PAQUETE TORRES SOARES, 2.ª Ajudante da Conservatória do Registo Comercial de Espinho, CERTIFICO que em relação à sociedade em epígrafe foram alterados os art.ºs 3.º e 5.º do respectivo contrato, tendo estes em consequência, ficado com a seguinte redacção:

ARTIGO 3.º

O capital social, integralmente realizado em dinheiro e outros valores constantes da escrita social, é de MIL E QUINHENTOS CONTOS e corresponde à soma de três quotas iguais, pertencendo duas ao sócio NORBERTO DA SILVA MOREIRA e a restante à sócia MARIA MADALENA NEVES DA SILVA MOREIRA;

ARTIGO 5.º

A gerência da sociedade, dispensada de caução e remunerada ou não, conforme for deliberado em assembleia geral, fica afectada ao sócio Norberto da Silva Moreira, bastando a sua assinatura para obrigar a sociedade em todos os seus actos e contratos e a representar em juízo, activa e passivamente, podendo ainda o gerente comprar e vender quaisquer bens, móveis e imóveis, e tomar de arrendamento quaisquer prédios.

O texto do contrato na sua redacção actualizada, ficou depositado na pasta respectiva. Está conforme o original. Contém 3 folhas. Conservatória do Registo Comercial. Espinho, 18 de Dezembro de 1992.

A Ajudante,

Maria Isabel Paquete Torres Soares

Cont. da pág. anterior

que têm valor e que conseguem, dentro das quatro linhas, ultrapassar os adversários.

A direcção, corpo técnico e atletas, estão conscientes das dificuldades que virão. Por isso, todos vamos lutar, com todas as nossas forças, para conseguirmos os nossos objectivos que são a permanência na 1ª Divisão.»

Como foi vista pela direcção a vinda do novo atleta?

«O Gilson foi uma situação que apareceu de uma forma algo inesperada.

O Sporting de Espinho tinha o seu plantel formado.

Entretanto houve a possibilidade do Gilson vir para cá, fruto de uma certa amizade entre o Bangú, os seus directores e o Espinho, e os treinadores dos clubes (Moisés Andrade e Quinito). O jogador poderia vir para Espinho a título de empréstimo.

As situações foram ponderadas, em termos financeiros. O clube não poderia estar a gastar mais dinheiro com novas aquisições, só que esta situação parecia-nos bastante favorável. O atleta vinha para cá por um valor simbólico.

Os custos que advêm da vinda do jogador vão ser minimizados por alguns ami-

gos e associados do clube que contribuíram do seu bolso. Não é como notícias que vieram em jornais dizendo que o Espinho tinha gasto 60 mil contos na transferência! Estes valores seriam ridículos porque, nem de perto nem de longe, teríamos possibilidades para suportar uma quantia tão elevada. Nesta altura o atleta não é uma sobrecarga para o clube e é mais um que nos pode vir a ser muito útil.»

O chefe do departamento de futebol profissional do Sporting Clube de Espinho concluiu dizendo que «por aquilo que tenho visto ao longo da época, os associados estão de mãos dadas com o clube.

Comparecem frequentemente a todos os jogos, inclusivamente nos treinos.

É bom que isto aconteça porque é sinal de que as pessoas estão em sintonia quer com a direcção quer com o grupo de trabalho.

Espero que até ao fim da época nos continuem a apoiar, tanto em casa como fora.

Nos encontros fora de casa temos verificado o bom comportamento da nossa claqué, o que nos deixa manifestamente satisfeitos, dado o momento pelo qual passa o nosso futebol, em termos de claques.»

M.P.

AGENDA

Andebol

Infantis masculinos - Sporting de Espinho-Carvalhos (B), domingo, dia 24 às 10 horas no pavilhão do Sporting de Espinho.

Iniciados femininos - Andebol Gaia-Manuel Laranjeira, domingo, dia 24, às 9 horas, no Colégio de Gaia.

Esperanças masculinos - Boavista-Sporting de Espinho, sábado, dia 23, às 16 horas no pavilhão Acácio Lello, no Porto.

Séniore femininos - Sporting de Espinho-Porto Salvo, sábado, dia 23, às

16 horas, no pavilhão do Sporting Clube de Espinho.

Séniore masculinos - Salgueiros-Sporting de Espinho, sábado, dia 23, às 18 horas, no pavilhão do Lima, no Porto.

Futebol

Infantis - Sporting de Espinho-Fiães, sábado, dia 23, às 15 horas, no campo Municipal de Cassufas.

Iniciados - Fiães-Sporting de Espinho, domingo, dia 24, às 10h30, no campo S. Tiago do Lobão.

Juvenis - Sporting de Esmoriz-Fajões, domingo, dia 24, às 10h30, no campo Municipal de Cassufas.

Séniore - Sporting de Espinho-Académica de Coim-

bra (jogo particular), sábado, dia 23, às 16 horas, no Estádio Comendador Manuel de Oliveira Violas.

Hóquei em campo

Infantis - Académica de Espinho-S. Vicente Paulo, domingo, dia 24, às 9 horas no pavilhão da Académica de Espinho.

Iniciados - Académica de Espinho-S. Vicente Paulo, domingo, dia 24, às 9h50 no pavilhão da Académica de Espinho.

Juvenis - Académica de Espinho-Ramaldense, sábado, dia 23, às 22h30 no pavilhão da Académica de Espinho.

Juniore - Ramaldense-Académica de Espinho, do-

mingo, dia 24, às 15 horas, em Gulpihares.

Séniore - Académica de Espinho-Lousada, sábado, dia 23, às 14 horas, no campo de Cassufas.

Voleibol

Séniore femininos - Sporting de Espinho-Leixões, sábado, dia 23, às 18 horas no pavilhão do Sporting Clube de Espinho.

Séniore masculinos - Sporting de Espinho-Leixões, sábado, dia 23, às 21h30, no pavilhão do Sporting Clube de Espinho; Esmoriz Ginásio-Académica de Espinho, sábado, dia 23, às 21h30, no pavilhão do Esmoriz Ginásio.

Espinho, 1-Oliveirense, 0 BOAS PROVAS DOS SUPLENTES

Jogo particular realizado no Estádio Comendador Manuel de Oliveira Violas, em Espinho, sob arbitragem de Manuel Sineiro, de Aveiro.

ESPINHO - Paulo; Eliseu, Nelson, Dito e Cerqueira; Marcos António, Zinho, Amadeu e Pingo; Alain e Aziz. Jogaram ainda: Orlando, Sérgio e Elísio. Treinador: Quinito.

OLIVEIRENSE - Rebelo; Madureira, Beto, Rui Ferreira e Décio; Ricardo, N'Goma, Laki e Biki; Horácio e Rui Pereira. Jogaram ainda: Maiamba, Joel, Niro, Freitas e Cláudio. Treinador: Manuel Barbosa.

Ao intervalo: 0-0; marcador: Alain, aos 58 minutos. Não foi uma partida agradável de se ver, nem o público espinhense ocorreu ao Estádio Comendador Manuel de Oliveira Violas conforme se previa. No entanto, acabou por ser uma agradável surpresa ver jogar os elementos do plantel "tigre" que normalmente não entram em campo durante os jogos oficiais como o jovem guarda-redes Paulo Freitas, que evitou por um par de vezes que sua baliza fosse violada; Amadeu, ganhador, também de meio campo; Nelson, que se revelou seguríssimo na defesa, evitando, também por um par de vezes o golo da Oliveirense; Orlando, que acabou por ser ele próprio o grande mentor do golo espinhense.

Na equipa de Manuel Barbosa destacaram-se o guarda-redes, Rebelo, Rui Pereira (muito rápido) e o espinhense Rui Ferreira, defesa central que travou inúmeras vezes o ataque dos "tigres".

O golo espinhense surgiu aos 58 minutos, de um cruzamento da direita, para Orlando, dentro da área adversária, cabecear para trás, onde apareceu Alain a fazer o golo com um toque de calcanhar.

JUNIORES "TIGRES" GOLEARAM O BEIRA MAR

A equipa de futebol junior do Sporting Clube de Espinho goleou (6-0) a turma do Beira Mar, em encontro a contar para o Campeonato Nacional daquele escalão.

Os pupilos de Manuel Gomes ocupam nesta altura a terceira posição (23 pontos), com mais um ponto que a Académica de Coimbra.

Os juvenis, também envolvidos na respectiva prova nacional, empataram (2-2) em Cassufas, com o Feirense.

Os "tigrezinhos" ocupam a oitava posição da tabela classificativa com 13 pontos

resultantes de quatro vitórias e cinco empates, em 16 jogos disputados.

ACADÉMICA DE ESPINHO COMEMORA 55 ANOS

A Associação Académica de Espinho vai comemorar no próximo fim de semana o 55º aniversário.

Eis o programa das comemorações:

Sexta-feira, dia 22 - Hastear da bandeira na sede da Académica de Espinho, na Rua 21, e no pavilhão Arquitecto Jerónimo Reis, às 9 horas.

Domingo, dia 24 - Missa por sufrágio na Capela de Santa Maria Maior, às 10 horas; às 11 horas, romagem ao cemitério; às 11h30, visita às instalações do clube.

JORNADA NEGRA PARA O VÓLEI ESPINHENSE

As duas equipas espinhenses (Sporting e Académica) envolvidas no Campeonato Nacional da 1ª Divisão, em voleibol, não conseguiram obter vitórias nos encontros da jornada dupla disputada no fim de semana passado.

Os "tigres", nos Açores, perderam com o S. Miguel e Antigos Alunos, respectivamente por 3-1 e 3-0.

Os "Mochos" perderam com o Castelo da Maia (3-2) e com a Académica de S. Mamede (3-0).

No sector feminino, as coisas também não estiveram bem. As pupilas dos professores Jorge Teixeira e Jeremias, perderam com o Castelo da Maia por 3-0.

Eis os resultados:
Masculino - (18ª jornada) S. Mamede-Esmoriz, 3-0 (15-3, 15-8 e 15-5); S. Miguel-Sp. Espinho, 3-1 (15-12, 15-8, 13-15 e 15-9); A. Alunos-Leixões, 1-3 (14-16, 11-15, 15-13 e 2-15); Nacional-U. Lusitana, 3-0 (15-9, 15-6 e 15-6); Castelo da Maia-Ac. Espinho, 3-2 (15-9, 10-15, 12-15, 15-12 e 15-

12); Benfica-Sporting, 1-3 (8-15, 15-12, 9-15 e 13-15).

(19ª jornada) Castelo da Maia-Esmoriz, 3-0 (15-3, 15-9 e 15-11); S. Mamede-Ac. Espinho, 3-0 (15-9, 15-13 e 15-13); Sporting-U. Lusitana, 3-0 (15-2, 15-10 e 15-6); A. Alunos-Sp. Espinho, 3-0 (15-3, 15-6 e 15-3); Nacional-Benfica, 0-3 (16-17, 13-15 e 8-15); S. Miguel-Leixões, 0-3 (3-15, 16-17 e 6-15).

Feminino - Sporting-Benfica, 3-0 (15-4, 15-12 e 15-6); S. Miguel-S. Madeira, 3-1 (17-15, 15-2, 16-17 e 15-3); Vilacondense-Fluvial, 3-1 (14-16, 15-12, 15-5 e 15-8); Castelo da Maia-Sp. Espinho, 3-0 (15-10, 15-5 e 15-7).

HÓQUEI EM CAMPO

A Associação Académica de Espinho perdeu com o Sport por 1-0, em encontro do Campeonato Regional de Hóquei em Campo. Os academistas ocupam a sétima posição da tabela classificativa com 26 pontos em 15 jogos realizados.



O campeonato de futebol popular do concelho de Espinho continua a movimentar imensos praticantes, dirigentes e adeptos.

Hoje, já se vêem as equipas devidamente equipadas, árbitros a rigor e cumpridores das leis de jogo, e o público muito mais disciplinado. Foi isto que verificamos no encontro Império de Anta-Juventude de Outeiros (1-3), disputado no passado domingo no campo da Idanha.

ELISEU HOMENAGEADO POR GRUPO DE SÓCIOS

Um grupo de sócios, liderado por Manuel Silva, decidiu promover na próxima sexta-feira, uma homenagem ao capitão da equipa sénior de futebol do Sporting Clube de Espinho, Eliseu.

Assim, amanhã, às 20h30, no restaurante do Casino Solverde realizar-se-á um jantar.

As inscrições estão abertas até às 17 horas de hoje no Café Palácio, ou pelo telefone 724935.

ANDEBOL "TIGRE" NA "CRISTA DA ONDA"

A equipa sénior masculina de andebol, venceu o Infesta (27-22) no pavilhão Joaquim Moreira da Costa Junior e continua a ocupar a segunda posição da tabela classificativa do Campeonato Nacional da 2ª Divisão, Zona Norte.

Os espinhenses têm 36 pontos resultantes de 11 vitórias dos 14 jogos já disputados.

No escalão feminino, as séniores "tigres" perderam com o Camões por 18-11, estando neste momento em oitavo lugar, com 18 pontos.

ASSEMBLEIA GERAL NO "IDANHA"

O Grupo Desportivo da Idanha vai realizar no próximo sábado, dia 23, pelas 18h30, na sua sede, uma Assembleia Geral, com a seguinte ordem de trabalhos:

- 1 - Leitura e aprovação da acta da última Assembleia Geral.
- 2 - Apresentação e discussão do Relatório e Contas de 1992.
- 3 - Eleição dos novos corpos gerentes para o ano de 1993.
- 4 - Eleição da comissão para revisão dos estatutos.
- 5 - Trinta minutos para tratar de assuntos de interesse para o clube.

ALUGA-SE ANDART3

Espinho
esquina da Rua 11 c/ a Rua 30

Telefone, 724901

VIDRARIA RODRIGUES

JOAQUIM PAULO SOBRAL DO COUTO

Fornecimento de Vidro em Chapa, Cortado Colocado e Espelhos, Cristais, Temperados e Climasol, Laminados, Lapidados para todo o País

Rua 62, N.º 482 x 4500 ESPINHO
Resid.: Telef. 7825963 x Estab.: Telef. e Fax: 720505

LUSOTUFO

TAPETES CARPETES ALCATIFAS

Telefones Geral: 751760 Contabil.: 751894
Exportação: 751860 Encomendas: 751911
Telex: 22243 ROLAS P * Fax: 751164 CORTEGAÇA

TOTOBOLA

Concurso dos Órgãos de Informação nº 05/93 relativo a 31 de Janeiro de 1993. Prognóstico «Defesa de Espinho», redacção desportiva:

- Porto-Belenenses 1
- Sporting-Salgueiros 1
- Benfica-Tirsense 1
- Gil Vicente-Beira Mar 1
- Guimarães-Marítimo X
- Chaves-Estoril X
- Boavista-P. Ferreira 1
- Farense-Famalicão 1
- Espinho-Braga 1
- Feirense-U. Leiria 1
- Louletano-U. Madeira X
- Amora-Felgueiras X
- Rio Ave-Setúbal 1

VENDE-SE ESCRITÓRIOS

(Centro de Espinho)

Várias áreas

Desde 5.500 c.

Bom p/ próprio ou rendimento

= 721041 =

ATENÇÃO ESPINHO E ARREDORES GRANDE OPORTUNIDADE

Empresa Norte-Americana procura pessoas ambiciosas para distribuição dos seus produtos em Part ou Full Time. Oportunidade de negócio independente com bons lucros.

Contacto pelo telefone 034/624825

ESPECIALIDADE EM CAFÉS
FÁBRICA DE TORREFACÇÃO PRÓPRIA
GRANDE SORTIDO DE BEBIDAS
NACIONAIS E ESTRANGEIRAS

CASA ALVES RIBEIRO

VALDEMAR NEVES ALVES RIBEIRO

RUA 19 N.º 294 - TEL. 720075 - APARTADO 128 - 4502 ESPINHO

EDIFÍCIOS JUNCAL

UM CONVITE
AO
BOM GOSTO

T1+1 - T2 - T3 - T4

C/ GARAGEM
ESTABELECIMENTOS c/
ARMAZÉM

PRONTOS a HABITAR

Visitas no local
todos os dias

COMERCIALIZAÇÃO
CONSTRUÇÃO

SOALTER

Rua 16, n.º 650 - r/c
ESPINHO

= 720019

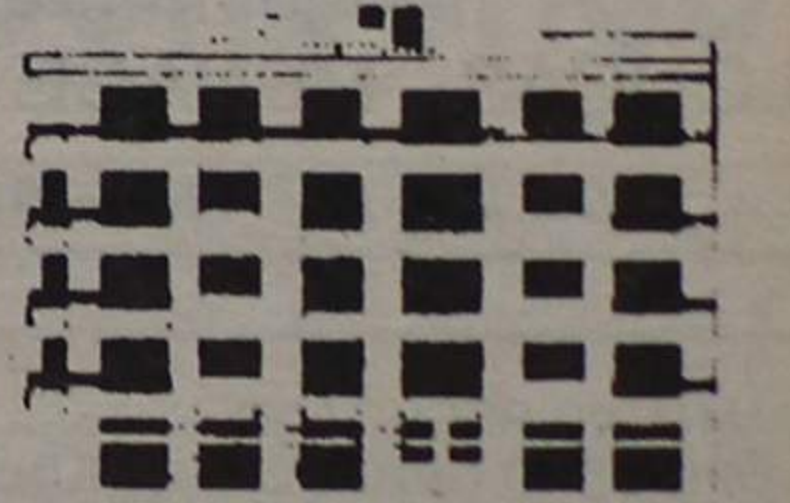

POSTO MÓVEL DOS CTT INSTALADO NA RUA 19

Se já havia máquinas que "fornecem" bebidas através de moedas; outras que "dão" tabaco e preservativos e, melhor do que tudo isso, as que "oferecem" notas do banco, é evidente que as máquinas fornecedoras de selos do correio, já não espantam ninguém.

De qualquer modo, é um melhoramento que não pode deixar de ser referido (e saudado), pela utilidade que representa para uma cidade voltada para o turismo, como é, de facto, a nossa.

Tornava-se desagradável para aqueles que nos visitam, sobretudo de Verão, que não pudessem expedir, aos domingos, um postal turístico de Espinho, dado que os CTT se encontram encerrados nesse dia.

Com a instalação, na Rua 19, de um "self-service" de selos, esse problema deixou de existir. Agora, é só introduzir a moeda respectiva e aguardar que a máquina "atire" cá para fora a estampilha que se pretende, para de seguida a colar na carta ou postal e depositá-la, por fim, na "estação móvel".

Sem dúvida, um bom serviço público.



ORIENTAÇÃO VOCACIONAL PARA ALUNOS DO 9.º ANO

Na sequência de um protocolo assinado entre a Câmara Municipal de Espinho e a Faculdade de Psicologia e Ciências de Educação da Universidade do Porto, começou a funcionar na Acção Social, à Rua 25, nº 883, um serviço de consulta psicológica e orientação vocacional para alunos do 9º ano de escolaridade.

As inscrições continuam abertas naquele departamento de acção social da Câmara Municipal.

A JUSTIÇA EM PORTUGAL EM DEBATE RADIOFÓNICO

Jorge Carvalho, advogado; Ana Cristina Duarte, juíza do Tribunal da Comarca; Edilberto Cardoso e Rui Abrantes representantes da Ordem dos Advogados (delegação de Espinho); e Pinto Guedes, magistrado do MP de Espinho, vão participar num debate radiofónico sobre a Justiça em Portugal promovido pela RGA, amanhã, pelas 21.30, na galeria da Santa a Casa.

PRESENNÇAS CENTRISTAS NO CONGRESSO DA PÓVOA

Neste fim-de-semana, 23 e 24 do corrente, vai realizar-se na Póvoa de Varzim o congresso extraordinário do CDS.

Em representação da estrutura local do partido, estarão presentes Armando da Rocha Morgado, João Paulo Teles Ferreira Magalhães, José Manuel Marques Vieira, Maria Aldina de Oliveira e, por inerência, Alfredo Correia de Araújo, presidente de comissão política concelhia de Espinho.

ALUGA-SE OU VENDE-SE ESTABELECIMENTO

C/ 100 m2 de área
+ 50 m2 de cave e 60 de logradouro
— Rua 30 n.º 600 —

Telef. 72 03 25 / 977 — Fax 731 04 36

PRECISA-SE JOVEM 1.º EMPREGO

Para fábrica de malhas em Espinho,
exige-se serviço militar cumprido.

Resposta a este jornal, ao n.º 15713

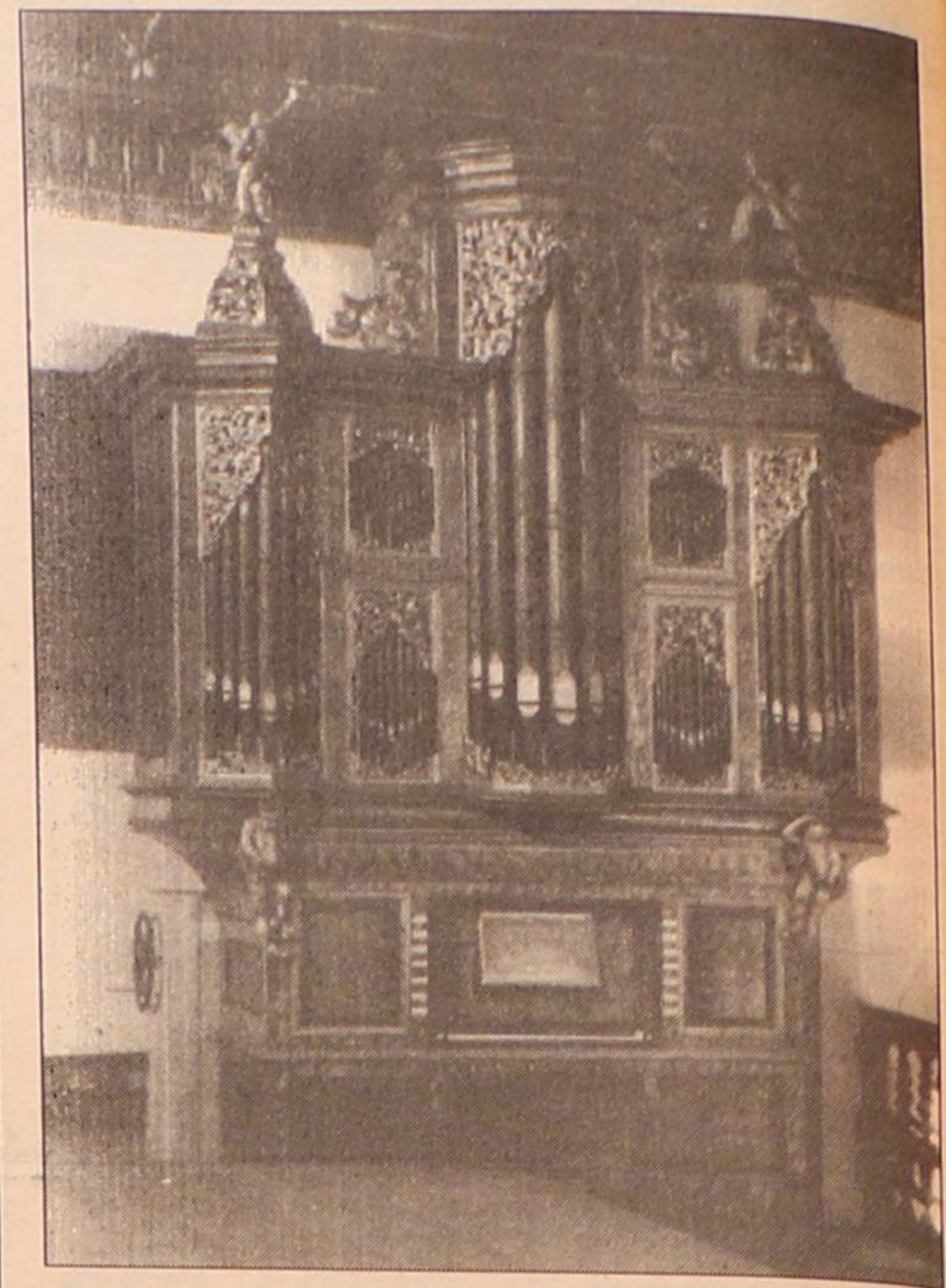

CONCERTO DE ÓRGÃO NA IGREJA MATRIZ

Patrocinado pelas Câmaras Municipais de Espinho e de Brunoy, no âmbito da recente geminação entre as duas cidades e no domínio do intercâmbio cultural que se propõem desenvolver, realiza-se no próximo domingo, 24 de Janeiro pelas 17 horas, um Concerto de Órgão.

Serão intérpretes de obras de Couperin, Clerambault, Aquin, Bach, Franck, Gigout, Lemmens, Boellmann, Vierne e Berthier os organistas **Bruno Dubuisson** e **Jacques Biton**.

Em Paços de Brandão

CONSUL DO BRASIL DÁ PALESTRA NO ISPAB

O consul do Brasil no Porto, dr. Paulo Roberto Palm vai dar uma palestra no salão nobre da Junta de Freguesia de Paços de Brandão, no dia 28, pelas 18 horas subordinada ao tema "Nova Ordem Político-Económica Internacional".

Esta iniciativa partiu do Curso Superior de Relações Internacionais do Instituto Superior de Paços de Brandão (ISPAB).

CLÍNICA DE MEDICINA DENTÁRIA E CIRURGIA ESTÉTICA E MAXILO-FACIAL

Acordos com : A CASA, ADSE, CGD, EDP, SAMS, PHILIPS E RABOR.

Dr. Jorge Pacheco e Dr.ª Eva Pacheco, Dr.ª Lígia Ferreira, Dr.ª Palmira Castro, Dr.ª Cristalina Aguiar e Dr. Horácio Monteiro da Costa.

ORTOPANTOGRAFIA, TELERRADIOGRAFIA, IMPLANTOLOGIA, ORTODONTIA FIXA

Rua 8 n.º 381-1.º x 4500 ESPINHO x Telef. 722718

CASA FERNANDEL

Acerto de chaves em 30 segundos
Máquina Electrónica
LOUÇAS - MÉNAGE - BRINQUEDOS
Rua 23, N.º 199 - 4500 ESPINHO

SEMANÁRIO REGISTADO
NA DIRECÇÃO-GERAL DE COMUNICAÇÃO SOCIAL SOB O Nº 41\37
FUNDADO EM 27 DE MARÇO DE 1932 POR BENJAMIM DA COSTA DIAS

DEFESA ESPINHO

PROPRIEDADE DA EMPES - EMPRESA DE PUBLICIDADE DE ESPINHO, LDA., MATRICULADA NA CONSERVATÓRIA DO REGISTO COMERCIAL DE ESPINHO SOB O Nº 59, FOLHAS 30 DO LIVRO C-1, COM O CAPITAL SOCIAL REALIZADO DE UM MILHÃO E QUARENTA MIL ESCUDOS □ REDACÇÃO E ADMINISTRAÇÃO NA RUA 26, Nº 601, 2º ESQUERDO, APARTADO 39, 4501 ESPINHO CODEX - TELEFONE 721525 □ MAQUETAGEM NA EMPES □ PAGINAÇÃO ELECTRÓNICA E FOTOMONTAGEM NOS NOVOSMEIOS - COMUNICAÇÃO E MARKETING, LDA. □ IMPRESSÃO - NAVEPRINTER, INDÚSTRIA GRÁFICA DO NORTE, SA - E.N. 14 (km 7,05) - Apt. 121 - 4471 MAIA Codex - Tels. 9411085-9485631-9485564 - Fax 9411084 □ TIRAGEM MÉDIA DE 3.500 EXEMPLARES □ DEPÓSITO LEGAL Nº 1604/83 □ MEMBRO DO IPIR - INSTITUTO PORTUGUÊS DE IMPRENSA REGIONAL

APARTADO 39
4501 ESPINHO CODEX
PORTE PAGO

