

DEFESA DE ESPINHO

APARTADO 39
4501 ESPINHO CODEX
PORTE PAGO
ANO 60 • NÚMERO 3174
28 DE JANEIRO 1993
PREÇO: 80\$00 (IVA Incluído)

DIRECTOR: ÁLVARO GRAÇA

SEMANÁRIO

FUNDADOR: BENJAMIM COSTA DIAS

Comerciantes queixam-se

FEIRA SEMANAL

E DE REVENDA

ESTÃO "CONTRA" OS SALDOS

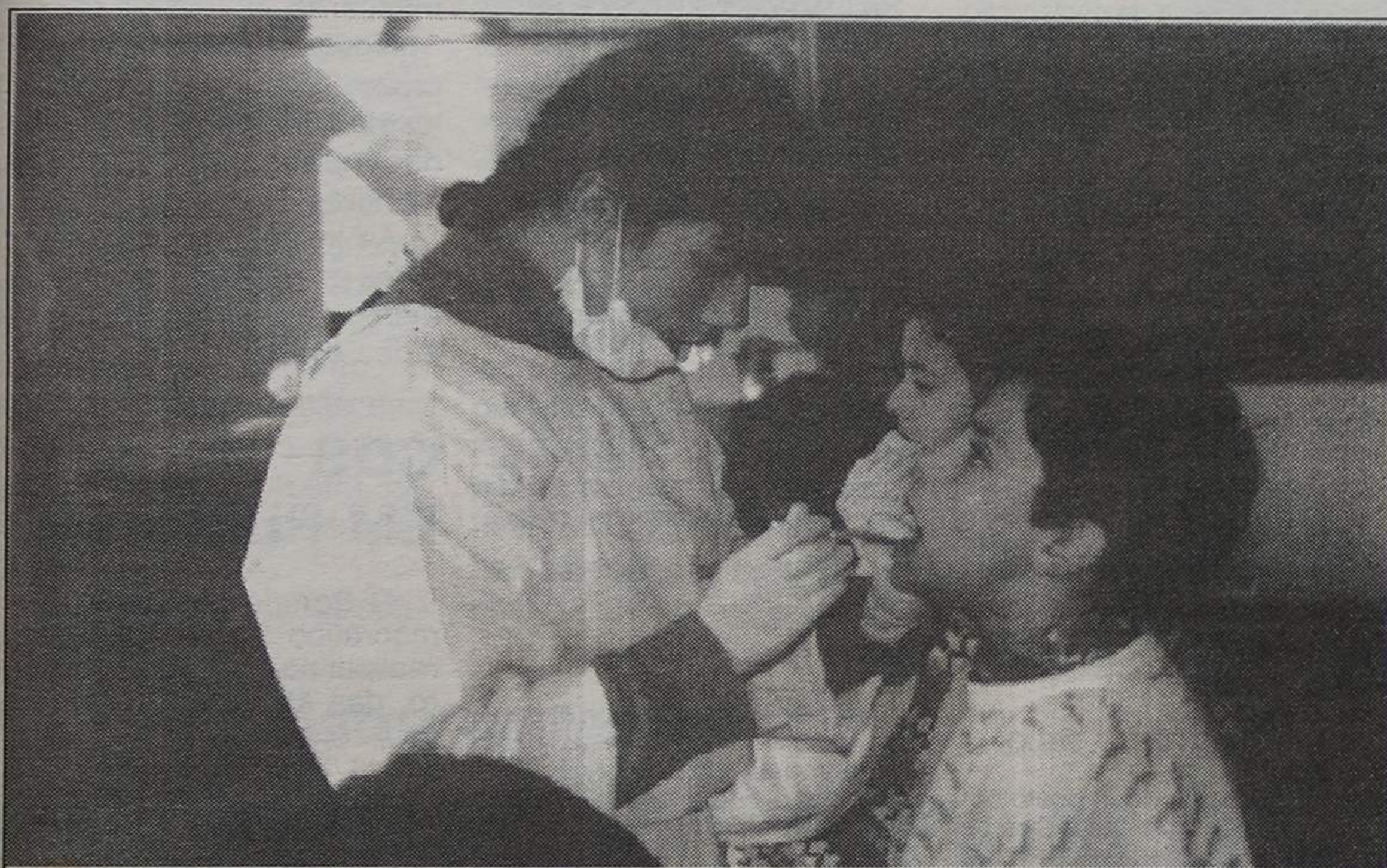

SAÚDE ORAL FOI (E VAI) À ESCOLA

Amanhã
as alegações

"CASO" VÍDEO-CASSETTE NA PONTA FINAL

TIROS
DE
MADRUGADA
NA
PERSEGUIÇÃO
A DOIS
ASSALTANTES



Do Lions Clube

LAR DE IDOSOS

RECEBEU VALIOSA "PRENDA"

GRANDES OBRAS VÃO A CONCURSO

Assinaturas "DE"

Assinatura anual de «Defesa de Espinho»
para 1993:

- Paga nos nossos escritórios até ao fim de Fevereiro, 2.000\$00.
- Cobrada pelos nossos serviços a partir de Março, 2.150\$00.

O preço da assinatura é igual para todo o mundo.

ANÚNCIOS

ADVOGADOS

FERREIRA DE CAMPOS E DULCE OLIVEIRA CAMPOS - ADVOGADOS. Rua 11 n.º 877 - Telef. 722210-720805 - Espinho.

A. CAMARINHA LOPES e HENRIQUE RODRIGUES - Rua 19, n.º 274, 1.º - Espinho - Telef. 726471.

J.A. MOREIRA DE SOUSA - ADVOGADO. Escritório: Rua 23, n.º 773-1.º Dt.º - Telef. 722022 - 4500 Espinho. Residência: Souto Silvalde. Telef. 722037 - Espinho.

ALUGUÉIS

VIVENDA NO CENTRO DE ESPINHO - Telef. 720778 (noite).

ESPINHO LOJAS RUA 62, escritório Rua 15 - Telef. 7322036.

ALUGAM-SE QUARTOS c/ casa de banho privativa, pequeno almoço, tratamento de roupa e garagem - Telef. 728972-720002.

ALUGO APARTAMENTOS TOTALMENTE EQUIPADOS. Serviço de quartos e garagem - Telef. 728972-720002

APARTAMENTO T2 EM ESPINHO - Angulo Ruas 30 e 33. c/ garagem. Telef. 726450.

ALUGA-SE BOM QUARTO EM ESPINHO c/ boa frequência e bem situado. Telef. 720686.

BOA MESA

VARINA - Almoços, jantares, petiscos. Aberto todos os dias. Rua 2, n.º 1269 - Telef. 724630 - Espinho.

CASA MARRETA - Restaurante com esplanada. Caldeiradas e cataplanas de peixe. Cataplanas de tamboril, açorda e arroz de marisco. Aceitam-se encomendas para fora. Pedro da Silva Lopes, Rua 2, n.º 1355 e 1361. Telef. 720091 - 4500 Espinho.

EMPREGOS

EMPREGADA ESCRITÓRIO - Senhora 33 anos, c/ 14 anos de experiência de serviço de escritório. Bons conhecimentos de Inglês. Esteve na África do Sul, durante 27 anos. Telef: 7530315.

MECANICO ESPECIALISTA EM MERCEDES E BMW, assistência personalizada 24 horas e 15 anos de experiência. Olivães, Nogueira da Regedoura - Manuel Pereira. Telef: 7647053.

PASSA-SE

LOJA BEM SITUADA em Espinho. Telef: 724739 - 721466.

PASSA-SE EM PARAMOS-EN:109 - Loja c/ 47m2. Ideal p/agência, minimercado, horto, etc. Preço 450 contos. Telef: 728389.

SERVIÇOS

LAR 3.º IDADE TEM VAGAS ambiente familiar. Boas instalações. Telef: 7626814.

ENFERMEIRA PRESTA SERVIÇO a doentes acamados e não só, nos seus domicílios. Telef: 7626814.

VENDE-SE

VENDE-SE DÚPLEX NA RUA 38-C/ 2 QUARTOS, 3 w.c., SALA E GRANDE SALÃO. Telef. 725836.

ESPINHO LOJAS RUA 62 E 30, escritório Rua 15 (5 div.) e apartamentos T3 - Rua 19 - Telef. 7322156.

MOTO SUZUKI DR 125 (a 4 tempos) 22.600 km - Telef. 721284 - Espinho.

T3 Rua 28 c/ garagem e T1 Rua 36 c/ garagem, video porteiro e parabólica. Bom preço. Novos. Telef. 723411 ou 725206.

TALBOT HORIZON - Barato Telef: 721237.

ANÚNCIOS

**No Aparthotel Solverde
JOSÉ COIMBRA
FUNCIONÁRIO DO MÊS**

José Manuel de Carvalho Coimbra, chefe de control informático do Aparthotel Solverde, foi eleito o funcionário do mês de Novembro daquela unidade hoteleira espinhense.

José Coimbra, desde que foi admitido na empresa tem desempenhado uma actividade exemplar, o que levou a que esta distinção lhe fosse feita.

CALENDÁRIO FISCAL PARA FEVEREIRO

I - IMPOSTO SOBRE O RENDIMENTO DAS PESSOAS SINGULARES (IRS)

RETENÇÕES
Dia 20 - Entrega das quantias retidas no mês anterior, sobre rendimentos sujeitos às taxas liberatórias. (1)
Dia 20 - Entrega das quantias retidas no mês anterior, sobre rendimentos de capitais, prediais ou comissões por intermediação de quaisquer contratos pagos por entidades que disponham ou devam dispor de contabilidade organizada. (1)

DECLARAÇÕES E RECLAMAÇÕES

Dia 28 - Comunicação a D.G.C.I. pelos corretores, sociedades de corretagem, sociedades financeiras de corretagem e instituições financeiras, das alienações de acções e de outros valores mobiliários cujas mais-valias estejam sujeitas a imposto, efectuados com a sua intervenção.
Dia 28 - Entrega da declaração de rendimentos modelo n.º 1, para os sujeitos passivos que hajam recebido ou tenham sido colocados à sua disposição apenas rendimentos das categorias A e H (Trabalho Dependente e Pensões). Pode, ainda, ser entregue até ao dia 15 de Março.

II - IMPOSTO SOBRE O RENDIMENTO DAS PESSOAS COLECTIVAS (IRC)

RETENÇÕES
Dia 20 - Entrega das quantias retidas no mês anterior, sobre os rendimentos sujeitos a IRC. (1)

DECLARAÇÕES E RECLAMAÇÕES

Dia 28 - Remessa à Direcção de Finanças da respectiva área, pelos serviços, estabelecimentos e organismos do Estado, das regiões autónomas e das autarquias locais, pelas associações e federações de municípios, bem como outras pessoas colectivas de direito público, pessoas colectivas de utilidade pública, instituições particulares de solidariedade social e empresas públicas, de uma relação de adjudicação de obras ou fornecimentos e aquisição de qualquer bem ou serviços a pes-

soas ou entidades sujeitas a IRC, relativa ao ano anterior. (Relação Mod. n.º 12)

Dia 28 - Remessa pelas empresas à Direcção de Finanças da respectiva área, da relação das pessoas ou entidades, sujeitas a IRC, que lhes agenciaram transacções ou serviços no ano anterior. (Relação Mod. n.º 12)

III - IMPOSTO SOBRE O VALOR ACRESCENTADO (IVA)

A - REGIME NORMAL

Periodicidade Mensal

Dia 28 - Remessa da declaração periódica, relativa ao mês de Dezembro, acompanhada do respectivo meio de pagamento, para o Serviço de Administração do IVA.

Periodicidade Trimestral

Dia 15 - Remessa da declaração periódica, relativa ao 4.º trimestre, acompanhada do respectivo meio de pagamento, para o Serviço de Administração do IVA.

B - REGIME DOS PEQUENOS RETALHISTAS

Dia 28 - Pagamento do imposto apurado, relativo ao 4.º trimestre, através da guia mod. n.º 1073. (2)
Caso não haja imposto a pagar, deverá entregar a declaração mod. n.º 1074.

IV - IMPOSTO DO SELO

Dia 10 - Entrega do imposto cobrado no mês anterior, sobre os bilhetes ou cartões de acesso a salas de jogos de fortuna ou azar. (2)
Dia 28 - Entrega do imposto devido pelas apólices e prémios de seguros, cobrados no mês anterior. (2)
Dia 28 - Entrega do imposto devido pelas operações bancárias realizadas no mês anterior. (2)
Dia 28 - Entrega do imposto devido pelas aberturas de crédito realizadas no mês anterior. (2)
Dia 28 - Pagamento do imposto incidente sobre as letras emitidas no mês anterior pelas empresas públicas e pelas sociedades regularmente constituídas com capital social superior a 1.000.000\$00 quando o número

**Câmara promove
ACÇÃO DE FORMAÇÃO
DE CONSTRUÇÃO DE MÁSCARAS**

A Câmara Municipal, através do pelouro da cultura, vai promover no próximo dia 5 de Fevereiro, uma acção de

formação sobre "Construções de Máscaras de Papel".

Esta iniciativa é destinada a educadores de infância e professores do ensino primário e será orientada pela animadora cultural da edilidade. O objectivo será dar a conhecer algumas técnicas simples de construção de máscaras possíveis de serem executadas por crianças.

Eis o programa:

Parte técnica: Pequenos apontamentos sobre o aproveitamento pedagógico das máscaras; a máscara "fantasia" e a meia máscara - suporte para a expressão dramática; alguns exemplos de técnicas de construção de máscaras.

Parte prática: construção de máscaras em pratos de papel; construção de meias-máscaras.

Nesta acção podem participar 40 elementos, distribuídos por dois grupos; das 9h30 às 12h30; das 14 às 17 horas.

As inscrições podem ser feitas no gabinete de Atendimento da Câmara até ao dia 2 de Fevereiro.

**CDS
EM PLENÁRIO**

O Partido do Centro Democrático Social (CDS) vai realizar no dia 13 de Fevereiro, das 16 às 18 horas, na sede concelhia de Espinho, sita à Rua 19, n.º 315, em Espinho, um Plenário Concelhio, que terá a seguinte ordem de trabalhos:

- 1 - Eleição da Mesa da Assembleia Concelhia.
- 2 - Eleição da Comissão Política Concelhia.
- 3 - Eleição da Comissão Concelhia de Angariações.
- 4 - Eleição da Comissão Concelhia de Admissões.
- 5 - Eleição dos delegados à Assembleia Distrital.

As candidaturas devem ser apresentadas à presidente da Mesa da Assembleia até 15 dias antes da data marcada para o referido plenário.

No caso de declarações e demais documentos a enviar pelo correio, a sua remessa deve ser efectuada com a antecedência mínima de três dias úteis em relação ao último dia do prazo.

NÚMERO FISCAL DO CONTRIBUINTE - Todas as pessoas singulares com rendimentos sujeitos a imposto deverão tazer a sua inscrição, caso ainda a não tenham feito.

As petições, exposições ou pedidos de informação só serão atendidos se for indicado o número de contribuinte.

✠ JOSÉ RELVAS DE MATOS PINHEIRO

MISSA DO 1.º ANIVERSÁRIO

Sua esposa, vem por este meio comunicar que será celebrada missa por alma do saudoso extinto, dia 31, domingo, pelas 8 horas da manhã, na Igreja Paroquial de Anta. Desde já agradece a quem possa comparecer.



✠ D.ª GLÓRIA DE SÁ PEREIRA

AGRADECIMENTO E MISSA DO 7.º DIA

Seus filhos, genros, nora, netos e demais família, vêm por este meio reconhecidamente agradecer às pessoas que tomaram parte no funeral da saudosa extinta, ou que de outro modo manifestaram o seu pesar e participam que a missa do 7.º dia, será celebrada, quinta-feira, dia 28, às 19 horas na Capela da Senhora da Guia, em Paramos, pelo que de igual modo agradecem a quantos participarem em tão piedoso acto.

✠ ESMÁLIA RODRIGUES
4.º ANIVERSÁRIO DO SEU FALECIMENTO

Seus filhos, genros, noras, netos e demais família vêm por este meio comunicar a todas as pessoas que será celebrada missa, por sua alma, dia 2 de Fevereiro, terça-feira, pelas 8 horas da manhã, na Igreja Paroquial de Anta. Desde já agradecem a quem possa comparecer.



✠ ALBERTINA PEREIRA DE SOUSA

MISSA DO 7.º ANIVERSÁRIO
Sua família, vem por este meio, comunicar a todas as pessoas que manda celebrar missa por alma da saudosa extinta, dia 5, sexta-feira, pelas 8 horas da manhã, na Igreja Matriz de Espinho. Desde já, agradece a todos quantos participarem neste acto.



✠ ROSALINA PEREIRA DE RESENDE

MISSA DO 12.º ANIVERSÁRIO
Seu marido e filhos vêm, por este UNICO MEIO, participar a todas as pessoas que mandam celebrar missa do 12.º aniversário por alma da saudosa extinta, no próximo dia 30, Sábado, pelas 19 horas, na Igreja Matriz de Espinho. Antecipadamente agradecem a quem comparecer a este piedoso acto.



✠ MARIA DA CONCEIÇÃO FONTES

MISSA DO 5.º ANIVERSÁRIO
A sua família, vem por este meio, participar que a celebração da missa do 5.º aniversário, do seu falecimento, no dia 4, quinta-feira, pelas 19 horas, na Igreja Matriz de Espinho. Desde já agradece a quantos comparecerem a este religioso acto.



O julgamento da "vídeo cassete"

ALEGAÇÕES DOS ADVOGADOS ESTÃO MARCADAS PARA AMANHÃ

Embora cheia de curiosos, mais do que nunca, a quinta sessão do processo de julgamento da "cassete de vídeo", não foi tão animada quanto se poderia esperar, mas foi um pouco mais acelerada no que respeita à audiência de testemunhas.

A principiar com mais de uma hora de atraso e a terminar às 18 horas, nela foram ouvidas as testemunhas de acusação, defesa e dos arguidos.

Prevê-se que amanhã, dia 29, às 14h30, os advogados vão proferir as respectivas alegações. Depois disto, espera-se, só falta a data para a leitura da sentença. O juiz presidente do "colectivo", pretendia que as alegações fossem proferidas o mais rapidamente possível, no entanto, a advogada de acusação, disse que necessitava de tempo para preparar a sua, de modo a «torna-la mais concisa».

Dos trabalhos do passa-

do dia 20 destacam-se três testemunhas da queixosa, colegas de emprego, que confirmaram as perturbações que a autora da "vídeo cassete" teve, quer familiares, quer profissionais. Citaram, inclusivamente, o facto de a colega ser apontada, quer na rua, quer no local de trabalho por pessoas que ali se deslocavam propositadamente. Confirmaram ainda que lá no Tribunal, a sua colega «recebia telefonemas anónimos» e quando isso acontecia «começava a chorar e falava nos filhos». Revelaram que muitas das vezes «a Belinha perguntava se eles ou elas «não se importavam de a acompanhar ao café», sabendo do que se estava a passar.

Foi também referido pelas testemunhas de acusação que «a Belinha esteve em tratamentos psiquiátricos» e que «deixou de fazer vida em Espinho: fazer compras e comer no restaurante onde era cos-

Muito público. Desta vez o juiz presidente do "colectivo" autorizou que ficassem de pé

tume encontrarem-se».

Nesta sessão foi chamado a testemunhar, o actual patrão da principal ré do processo (ex-empregada da autora do filme, acusada de ter furtado a vídeo cassete), Joaquim Morais, de 86 anos

que, quando o juiz lhe pediu para jurar dizer a verdade, respondeu:

«Jurei pela primeira vez como militar e faço-o agora perante este Tribunal».

Joaquim Morais falou em defesa da empregada que

considerou «de confiança» visto que ainda lhe deixa as chaves de casa. «É ela que faz o comer, limpa a casa e passa a ferro. É ela que me diz o que é preciso comprar...», disse.

Quanto às restantes tes-

temunhas, que foram interrogadas a propósito dos locais onde se acusava de ter sido projectada a cassete, nada adiantaram, a não ser que «era impossível que ali fosse exibida».

M.P.



Na Igreja Matriz de Espinho

CONCERTO DE ÓRGÃO FOI UM ÊXITO

Com a igreja Matriz de Espinho, praticamente cheia de ouvintes atentos, decorreu, no domingo passado, como fora anunciado, um **Concerto de Órgão** promovido pelas Câmaras Municipais de Espinho e Brunoy, no âmbito da **geminção** estabelecida entre aquelas duas cidades e assinada em 14 de Novembro passado.

Foi mesmo a primeira acção concreta a dar corpo à declaração de intenções mútua manifestada pelos responsáveis pelos dois municípios, Romeu Vitó e Laurent Béteille: **Que o espírito da geminação se derrame pelas Escolas, Associações e populações, que aspiram a conhecer os seus homólogos mútuos** e para que a mesma geminação, enquanto acto solene, **não seja apenas a festa de um dia mas o início de uma sólida e longa amizade.**

A "embaixada" de Brunoy era constituída pelo já nosso conhecido padre Paul, um dos maiores entusias-

tas da geminação, que não sendo a primeira vez que vem a Espinho, manifestou uma enorme alegria em rever a nossa cidade e os amigos e os dois organistas amadores da paróquia de Brunoy, Bruno Dubuisson e Jacques Biton acompanhados das esposas.

Quanto ao concerto propriamente dito, dada a nossa incipiência em matéria de música, não nos cabe outra apreciação a não ser a constatação de que a assistência, no final, aplaudiu, vivamente, a actuação dos dois organistas.

Mais tarde, durante uma curta passagem pelos Paços do Concelho, ouvimos os dois músicos, que pela primeira vez vieram a Espinho.

Disse Jacques Biton: **Foi muito agradável tocar na igreja de Espinho que tem um magnífico órgão. A acústica do templo é muito boa.**

Sensibilizou-me o acolhimento das pessoas de Espinho, nomeadamente as que assistiram ao con-

certo, que foram muito calorosas e gentis nos aplausos que nos tributaram.

Bruno Dubuisson confirmou as afirmações do seu companheiro e acrescentou:

-Em primeiro lugar, foi um prazer, para mim, dar a conhecer música francesa aos habitantes de Espinho. Estou muito feliz porque, não sendo profissionais, tivemos uma igreja cheia que nos escutou com respeito e nos aplaudiu carinhosamente.

O padre Paulo não quis, sem se recusar, dar qualquer opinião sobre este primeiro acto concreto de geminação. Sorriu, sorriu-



Padre Paulo, Elsa Tavares, Romeu Vitó e os organistas Bruno Dubuisson e Jacques Biton ladeando o vereador Fonseca numa visita ao Salão Nobre Municipal

nos sempre e no Livro de Honra da Câmara deixou o testemunho da sua passagem:

-Visitar Portugal e Espinho em particular é, para

mim, sempre uma enorme alegria. É com satisfação que se partilha a amizade que se cá vive.

...E ganhámos novos leitores em Brunoy! Efectiva-

mente o padre Paulo solicitou o envio regular de "Defesa" para melhor acompanhar os acontecimentos de Espinho.

CLÍNICA DE MEDICINA DENTÁRIA E CIRURGIA ESTÉTICA E MAXILO-FACIAL

Acordos com: A CASA, ADSE, CGD, EDP, SAMS, PHILIPS E RABOR.

Dr. Jorge Pacheco e Dr.ª Eva Pacheco, Dr.ª Lígia Ferreira, Dr.ª Palmira Castro, Dr.ª Cristalina Aguiar e Dr. Horácio Monteiro da Costa.

ORTOPANTOGRAFIA, TELERRADIOGRAFIA, IMPLANTOLOGIA, ORTODONTIA FIXA

Rua 8 n.º 381-1.º x 4500 ESPINHO x Telef. 722718

PRECISA-SE JOVEM 1.º EMPREGO

Para fábrica de malhas em Espinho, exige-se serviço militar cumprido.

Resposta a este jornal, ao n.º 15713

Câmara - ano IV

VÃO A CONCURSO GRANDES

Na reunião de 19 do corrente, tomou a Câmara três decisões importantes, no seguimento de processos que vêm tendo o seu desenvolvimento técnico/administrativo e que foram:

1-Aprovação do projecto-base de Reconversão da Piscina;

2-Aprovação do projecto de execução do Passeio da Beira Mar;

3-Aprovação do projecto de execução da obra Clube de Ténis;

4-Aprovação do projecto de execução da obra Arranjo da Zona Costeira.

Para as três últimas foram, também, aprovados os respectivos cadernos de encargos e programas de concurso o que significa que vão ser postas a concurso, brevemente.

A aprovação do **Clube de Ténis** e do **Arranjo da Zona Costeira** foi pacífica pois o executivo votou por unanimidade, mas já o mesmo se não pode dizer da **Piscina** onde as posições de Artur Bártolo e do vogal da CDU continuam inabaláveis e de alguma forma coerentes, aliás como a dos seus colegas, enquanto o **Passeio da Beira Mar** foi bastante polémico e a deixar-nos, também, algumas preocupações.

Mas vamos explicar.

Reconversão da Piscina

A proposta partiu do presidente, Romeu Vitó e tinha a seguinte redacção:

"Proponho que seja aprovado o projecto-base de Reconversão da Piscina, porque as soluções agora apresentadas pela GSE contemplam todas as objecções possíveis de execução, apontadas pela equipa técnica de acompanhamento, que, por sua vez, já teve em atenção as recomendações da Assembleia Municipal.

Votaram a favor do projecto-base, que há-de servir de orientação ao projecto definitivo, o presidente e os vereadores Rolando de Sousa, Elsa Tavares, José Fonseca e Valdemar Ribeiro. E contra, estiveram Artur Bártolo e Teixeira Lopes.

Artur Bártolo declarou que o fazia **em coerência com todo o desenrolar do processo e agora, ainda porque os projectistas não dão cumprimento à informação de 7 de corrente mês de Janeiro do Departamento de Planeamento Urbanístico.**

A informação do dito gabinete foi a seguinte: *"Embora o aditamento - alterações que levaram ao projecto-base - apresente uma melhoria do gaveto, não constitui a preservação da traça inicial, desejo expresso da Assembleia Municipal de 30 de Junho de 1990".*

Teixeira Lopes apresentou três razões para votar contra: **O projecto contraria o amplo movimento de apoio da opinião pública espinhense que defendia a traça inicial da Piscina; o património espinhense fica empobrecido com tal edificação que representa um corte**

radical com uma das edificações mais representativas da memória colectiva de Espinho e ainda por causa da tal informação do DPU.

Mas também houve vereadores que quiseram dar testemunho das razões do seu voto favorável. Por exemplo, Elsa Tavares também apresentou três motivos de que relçamos o terceiro:

A minha decisão não resultou, somente, da visualização das peças desenhadas, mas também, e aqui com grande peso, da amostragem da maquete, acrescida à viabilidade do projecto poder ser executado por fases(...)

Por sua vez, Valdemar Ribeiro, que em determinada fase do processo se manteve calado por entre os concorrentes ter familiares directos, vem agora dizer que, **porque o assunto "concorrentes" está terminado, já posso dizer, que, na minha opinião pessoal, a Piscina devia ser remodelada com a manutenção da actual configuração dos tanques.**

E termina: **Voto favoravelmente para que não hala mais atraso na Obra.**

Rolando de Sousa, que sempre tomou uma posição crítica sobretudo em relação ao primeiro custo orçado para a Obra, vem, agora, dizer - e já antes o dissera - que está convencido de que a reconversão da Piscina vai transformar o local **num equipamento utilizável todo o ano sem descaracterizar gravemente o edifício actualmente existente (...)** permitindo, **durante o Verão, a fruição do sol através da abertura da cobertura(...).**

Referiu, também, como aspecto positivo, o faseamento da Obra.

Passeio da Beira-Mar Zona Norte

Outra Obra - e esta tam-

bém vai ser posta a concurso - que tem sido polémica, embora pouco falada, é a do **Passeio da Beira-Mar** para norte do esporão da Piscina.

A aprovação do projecto base já fora feita pela Câmara em 29 de Junho de 1992. Ago-

os especialistas leva-me a não ser favorável à concretização desta Obra.

Por seu lado, Teixeira Lopes, que também entende não ter havido um estudo ou parecer que garanta a consolidação e segurança da Cos-

uma informação sobre qual a escala de serviço nocturno praticada bem como, qual o seu parecer na eventualidade de a farmácia **Conceição de Silvalde** se candidatar à dita escala.

A Câmara deliberou in-

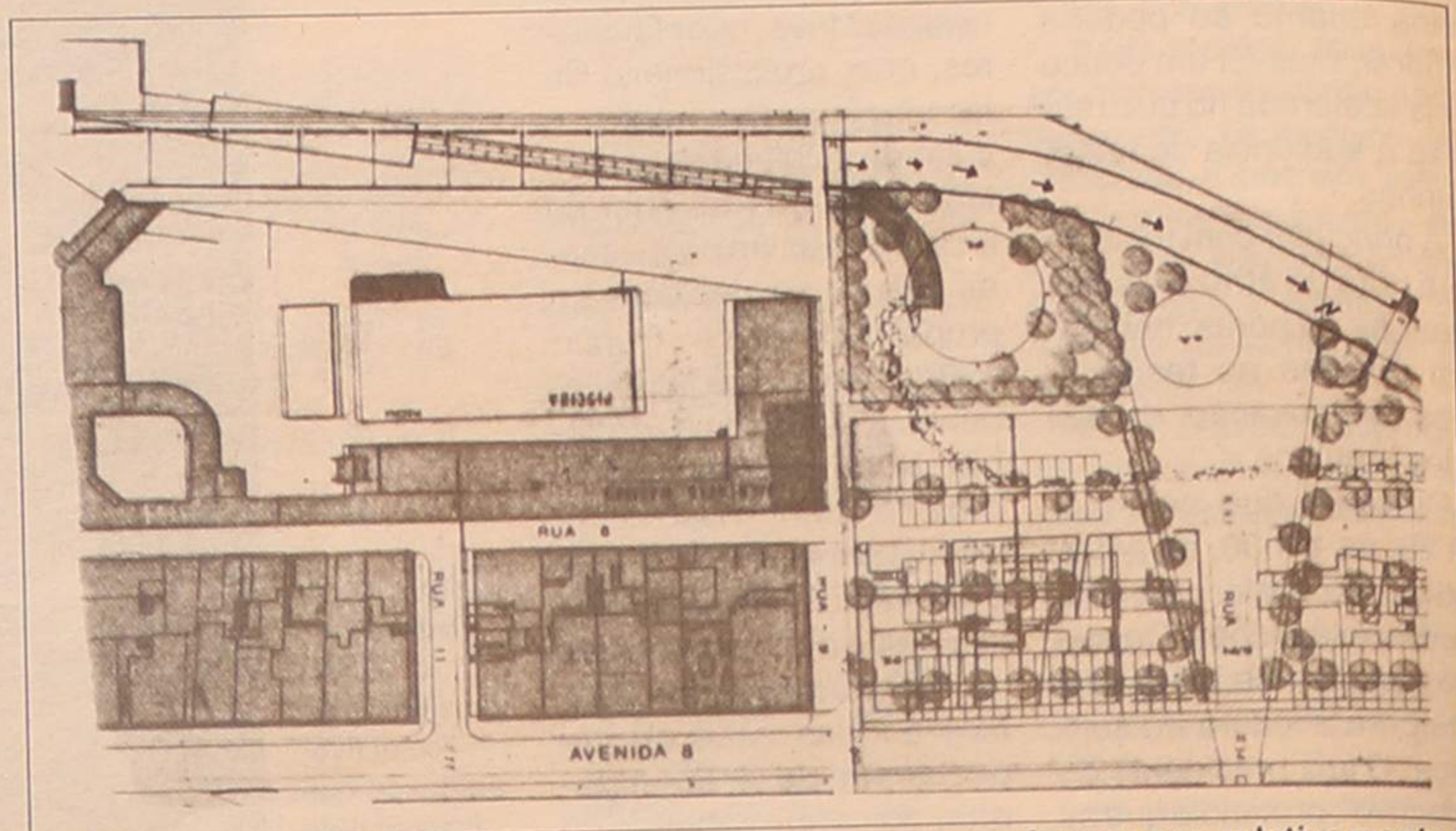

ra foi o projecto de execução e por proposta de Romeu Vitó **em virtude de contemplar a recuperação de locais numa zona da Beira-Mar, anteriormente já de passeio público e que, neste momento se encontra estabilizada em relação às investidas do mar, com cerca de 150 metros de areal permanente.**

Foi aprovado com os votos do presidente, Elsa Tavares, José Fonseca e Valdemar Ribeiro, enquanto os vereadores do PS e da CDU votaram contra.

Como no caso da Piscina também, aqui, os vereadores declararam para a Acta as razões do seu sentido de voto, mas a declaração mais extensa foi a de Artur Bártolo que separamos em caixa.

Quanto aos outros, Rolando de Sousa, que concorda com a Obra do ponto de vista estético, continua a "desconfiar" da estabilidade do areal: **O facto do recuo da linha da costa ser uma previsão incontroversa e permanentemente avivada por todos**

ta, afirmou:

-A implementação da Obra vai, desnecessariamente, pôr fim a uma das zonas balneares mais nobres e tradicionais da praia de Espinho, transformando-a numa esplanada de duvidoso bom gosto.

Farmácia "Conceição" de Silvalde

Problema difícil vai ter a Câmara para resolver quando chegar a hora: o da inclusão ou não da farmácia **Conceição** na escala de serviço nocturno.

Da Acta da reunião do executivo de 12 do corrente, presidida por Romeu Vitó e à qual estiveram presentes todos os vereadores em funções, no que respeita ao assunto com que abrimos esta crónica, consta o seguinte:

-Foi presente uma carta, datada de 11 de Janeiro, dos representantes das farmácias da freguesia de Espinho a solicitar à Câmara

formar que, relativamente à candidatura da farmácia **Conceição** apenas poderá emitir parecer na altura em que o referido parecer lhe for solicitado.

Procurámos saber um pouco mais até, porque, um jornal diário do Norte, na sua agenda farmacéutica do dia 14, indicava aquela farmácia como sendo a **farmácia de serviço** em Espinho.

Contactámos os proprietários da farmácia **Conceição** que nos confirmaram que, efectivamente, pretendiam integrar a escala de serviço nocturno conjuntamente com as demais farmácias da cidade e exibiram-nos dois documentos, um do Departamento de Planeamento Urbanístico da Câmara Municipal de Espinho, uma **Certidão** que garante que a farmácia em causa se **localiza dentro dos limites da cidade de Espinho e a uma distância do Hospital Distrital de Espinho de 920 metros** e um outro, o ofício circular nº13 500/92 da Associação Nacional de Farmá-



CONHEÇA O MUNDO ATRAVÉS DE NÓS

x Viagens de Avião (Turismo ou Negócios) x Navio (Cruzeiros)
x Comboio x Excursões em Autopullman x Reserva de Hóteis e Apartamentos x Rent-a-Car x Obtenção de Passaportes e Vistos

PORTUGAL
Rua 26 N.º 667 — 4500 ESPINHO
= 725302 - 725327 x Telex 28316 ARSOL

BRASIL
x Pimelró Agência de Viagens, Lda.
Rua Alcântara Machado, 36-s — 1009 RIO DE JANEIRO
= 233-3180 - 233-3229

VENEZUELA
x Agência de Viagens Atlas
Manduca a Puente Yanes - Edifício Polo Azul CARACAS 1011
= 5614055 - 5614111 x Telex 29938 ATLAS

PRECISA-SE CHEFE DE SECÇÃO

Homem com idade até 30 anos, para auxiliar a gerência do Supermercado. É fundamental, além do sentido de responsabilidade e personalidade, boa capacidade de diálogo com o público.

NOVO HORIZONTE SUPERMERCADOS
Rua 41 — ESPINHO

ALUGA-SE OU VENDE-SE ESTABELECIMENTO

C/ 100 m2 de área
+ 50 m2 de cave e 60 de logradouro
— Rua 30 n.º 600 —

Telef. 72 03 25 / 977 — Fax 731 04 36

CASAL com idade madura pretende alugar em **ESPINHO** ou **arredores** pequena casa ou **apartamento** toda mobilada com **quarto de banho completo** no período de **Maió a Setembro** do corrente ano (1993).

Contactar: Manuel Alice Santos
Boite 20 - GRP. 130 - Vermette MANITOBA
CANADA R O G 2 W O

DES OBRAS

as a enviar **um mapa de serviços, devidamente aprovado pela Direcção Geral de Assuntos Farmacêuticos**. E dele constava a farmácia de Silvalde.

Da Junta de Freguesia de Silvalde registámos as palavras do seu presidente, Abel Gonçalves, que sobre a pretensão da farmácia sita na sua freguesia, disse o seguinte:

A Junta de Freguesia de Silvalde foi contactada por um dos proprietários da farmácia que me mostrou os documentos da "legalização".

Acho que a farmácia de Silvalde, por estar dentro da malha urbana da cidade, deve entrar no turno tal qual

dentro da própria localidade, que será indicada, bem como o respectivo número de telefone, de forma bem visível, à porta da farmácia".

Além disso - e segundo o nosso interlocutor - a inclusão da farmácia **Conceição** no serviço de turnos iria privar a população de Silvalde, freguesia com cerca de 9 000 habitantes, de uma farmácia em disponibilidade o que lhe acarretaria prejuízos.

Também a freguesia de Espinho - opinou a mesma fonte - vai ter grandes transtornos por ficar com uma cobertura deficiente em termos de apoio farmacêutico.

E a concluir, afirmou-nos o representante das farmácias

Resposta semelhante já fora dada em 3 de Setembro de 1991 e em ofício assinado por Romeu Vitó:

...Cumpre-me informar, de acordo com a deliberação tomada por esta Câmara em sua reunião de 20 de Agosto findo, que, por falta de verba orçamentada não é possível satisfazer o solicitado(...) o pedido será analisado, novamente, no próximo ano económico (1992).

O pedido, como já dissemos, diz respeito a um **pronto-socorro** novo que os Espinhenses entendiam necessário, já em Agosto de 91, porque, em Junho do mesmo ano, um dos seus **pronto-socorros/auto-tanque**, quando se dirigia para um incêndio des-

O "não" de Artur Bártolo ao "passeio"

Dissemos, noutra local, que a argumentação de Artur Bártolo para votar contra o **Passeio da Beira-Mar** era extensa. E acrescentamos: substancial!

Foi a seguinte:

a) **Continua sem se conhecer quem deu e em que data instruções ao autor do projecto para subordinar o mesmo a um hipotético projecto da Piscina que era do desconhecimento da Câmara;**

b) **Não se verifica, também, que fosse tida em atenção o aviso da Direcção Geral de Portosno sentido de se proceder a um recuo do alinhamento da Esplanada junto à Piscina;**

na;

c) **Não aparece no processo qualquer parecer técnico-**



científico que permita concluir que a costa está estabilizada e não existe qualquer perigo de novas investidas do mar. Entretanto foi possível coligir elementos que podem fornecer uma visão mais lata do

problema(...)

E aqui cortamos parte da extensão por se tratar de elementos recolhidos por Bártolo e vertidos para a Acta de que não nos cabe dar notícia. E a declaração de voto termina assim:

Perante tudo o que acaba de expor - os tais elementos - é profundamente lamentável - na minha opinião - que a Câmara tenha avançado para um concurso público de uma obra que entra pelo areal dentro numa profundidade que, nalguns casos, atinge cerca de trinta metros, sem ter dado ouvidos a entidades competentes que suscitaram muitas dúvidas(...)

empenhados em garantir 3 400 contos mas não há dúvida que a sua direcção está preocupada:

mais desenvolvida é a do Folclore e Etnografia através dos seus dois ranchos Luz e Vida e Recordar é Viver, que têm sido uns autênticos embaixadores do nosso concelho não só no País como no Estrangeiro.

Não tinham - não têm - sede porque sede não era a casa de um director, que já não tem mais hipótese de responder, minimamente, às solicitudes e necessidades que se apresentam.

Aquela associação queixase ainda de que as suas actividades tem estado condicionadas aos favores de outras colectividades e limitadas às condições climatéricas e, que por isso não tem podido desenvolver outras actividades, além de que o **sócio actual quer melhores condições.**

A **ABCR** não tem sede, mas tem um terreno que comprou. Um terreno e um projecto **a pensar no futuro para dar as mais diversas respostas** às necessidades cres-

centes

Veio à Câmara em ofício de 20 de Dezembro último, solicitar que o Município **suporte todas as despesas respeitantes às Plantas, Cálculos e Cadernos de Encargos referentes à obra que pretendemos executar.**

A abrir dissemos que esta associação teve mais sorte que os **Espinhenses** porque o executivo deliberou, por unanimidade e por proposta de Rolando de Sousa, **informar que está receptiva ao pagamento de 20% da despesa a efectuar com a obra, mediante autos de medição.**

Se bem compreendemos, esta decisão significa que a **ABCR** vá andando com as obras que nas alturas próprias a Câmara entrará com 20% do custo do que se for fazendo.

José Sampaio



Farmácia Conceição em Silvalde

as outras. A população sente isso e também a de Paramos que, em vez de se deslocar a Espinho passa a ter a de Silvalde, uma vez por semana, mais perto.

Aliás, se a população de Silvalde se tem de deslocar a Espinho, porque não, uma vez por semana a população de Espinho não pode deslocar-se a Silvalde?

Somos todos iguais e as distâncias são as mesmas...

Ouvimos também um representante das farmácias de Espinho, que não estarão de acordo com a pretensão da farmácia **Conceição**.

Como argumentos determinantes para a sua não concordância afirmou-nos - e mostrou-nos um documento - que a farmácia referida é qualificada de **farmácia única na localidade** e enquadrada no artigo 7º da Portaria 256/81 que determina:

"O regime de disponibilidade implica, para a farmácia de turno, a obrigação de se manter o farmacêutico ou o seu auxiliar legalmente habilitado, disponível para atender o público que o solicite, em caso de urgência, em morada

de Espinho:

-Aliás, a farmácia Conceição tem uma péssima localização, uma zona carecida quer de parques de estacionamento quer de bermas de refúgio, à ilharga da estrada 109 com imenso trânsito rodoviário e a saída dos clientes a fazer-se directamente para a faixa de rodagem.

Bombeiros Voluntários Espinhenses: Pronto-socorro

Pelo teor da deliberação da Câmara não se perceberia, minimamente, o origem e desenvolvimento da pretensão da direcção da Associação Humanitária dos Bombeiros Voluntários Espinhenses:

Foi apreciado o ofício da direcção daquela associação datado de 18 de Dezembro a solicitar de novo apoio financeiro para a aquisição de um pronto-socorro e o executivo deliberou informar que de momento, não dispõe de disponibilidades financeiras para suportar as despesas propostas.

postou-se e sofreu tais danos que não aconselhavam a sua reparação. Daí que a direcção dos Voluntários tenha procurado saber o custo de um novo veículo, equiparado ao sinistrado e que, na altura, custaria 7 700 contos e para o qual era pedido à Câmara um subsídio de 5 000 contos.

Mais de um ano depois, os directores dos **Espinhenses**, convencidos de que o pedido fora analisado, entraram em pré-negociações (um negócio meio apalavrado - parecemos) com uma firma vendedora, só que o mesmo veículo já custava 8 400 contos.

Não sabemos se e quando vai a Câmara atender o pedido dos Voluntários **Espinhenses**, que estariam (estão)

"Sem o auxílio da Câmara perdemos já, verbas prometidas e ficamos mal colocados com a firma(...) A situação é grave para uma organização honesta que nos prezamos de ser.... - afirmam os responsáveis.

ABCR de Paramos

Mais sorte parece ter tido a **ABCR**, Associação de Beneficência Cultural e Recreio de Paramos, colectividade que, ao longo de 12 anos tem desenvolvido inúmeras actividades no âmbito da sua designação.

Do seu currículo destacam a área cultural, **que tem várias secções mas a que está**

MÉDICOS DENTISTAS

JORGE FERREIRA
BRUNO MORRIS

SAMS, ADSE, CGD

Telefone, 728693

Edifício S. Pedro - Sala W - Rua 23, n.º 174

QUALCOSA

ABRIU EM ESPINHO

VESTUÁRIO EM PELE
do Fabricante/Importador
directamente ao Consumidor

PREÇOS IMBATÍVEIS x ALTA QUALIDADE

Avenida 24, n.º 901 (Frente à Feira)

PREÇOS ESPECIAIS PARA REVENDA

— Telef. 7311869 —

VENDE-SE 2 LOJAS E RECHEIO CONTACTAR:

Novidades e Papelaria Ávila

Rua 30 n.º 1110 - ESPINHO

(Em frente à Escola Secundária Dr. Manuel Gomes de Almeida - Antiga Escola Industrial)

STAND SANTOS COMÉRCIO DE AUTOMÓVEIS

| | |
|--------------------------------|------|
| FORD FIESTA 1.1 - 5 portas | 1992 |
| OPEL CORSA 1.0 | 1986 |
| OPEL CORSA 1.0 5 Velocidades | 1992 |
| PEUGEOT 205 XR | 1986 |
| PEUGEOT 504 RENFORCÉ 7 Lugares | 1992 |
| RENAULT 19 Europa - 5 portas | 1992 |
| RENAULT 4 GTL | 1983 |
| TOYOTA COROLLA DX Liftback | 1983 |
| MOTO HONDA CBR 600 F | 1990 |

Rua 37 N.º 609 - ESPINHO
TELEF. (02) 721390 - FAX (02) 721390

CRÉDITO ATÉ 36 MESES

«Defesa de Espinho» - 3174 - 28/01/93

PINTOS & LOPES, LIMITADA

Conservatória do Registo Comercial de Espinho N.º da Matrícula 00294/810220, N.º de Identificação de Pessoa Colectiva 501 128 352, N.º de Inscrição 05, N.º e data da apresentação Ap. 08,09 e 10/92.11.10.

Maria Isabel Paquete Torres Soares, 2.ª Ajudante da Conservatória do Registo Comercial de Espinho, CERTIFICO, que ficou depositada na pasta respectiva a fotocópia de escritura onde consta que os ex-sócios Guilherme Pinto Soares, José Pinto Vinagre e Joaquim Manuel Varandas Lopes, autorizaram que a firma social continue sem alteração.

Está conforme. Contém 1 folha.
Conservatória do Registo Comercial.
Espinho, 10 de Novembro de 1992.

A ajudante,
Maria Isabel Paquete Torres Soares

«Defesa de Espinho» - 3174 - 28/01/93

PINTOS & LOPES, LIMITADA

Conservatória do Registo Comercial de Espinho, N.º da Matrícula 00294/810220, N.º de Identificação de Pessoa Colectiva 501 128 352, N.º de Inscrição 12, N.º e data da apresentação Ap. 17/92.11.10.

Maria Isabel Paquete Torres Soares, 2.ª Ajudante da Conservatória do Registo Comercial de Espinho, CERTIFICO, que em relação à sociedade em epígrafe, foram alterados os art.ºs 6.º, 7.º e 8.º do respectivo contrato, tendo este em consequência, ficado com a seguinte redacção:

SÉTIMO

A gerência social, com a remuneração que vier a ser deliberada em assembleia geral, fica afectada a todos os sócios, desde já nomeados gerentes.

SÉTIMO

Para obrigar e representar a sociedade em todos os seus actos e contratos, é apenas necessária a assinatura do gerente Américo da Silva Ferreira.

OITAVO

Em ampliação dos poderes normais, o gerente Américo da Silva Ferreira, pode comprar ou vender veículos motorizados, para e da sociedade, efectuar contratos de arrendamento, independentemente dos prazos, efectuar contratos no sistema de Leasing, representar a sociedade em Juízo, podendo confessar, desistir ou transigir.

O texto do contrato na sua redacção actualizada, ficou depositado na pasta respectiva.
Está conforme o original. Contém 2 folhas.
Conservatória do Registo Comercial.
Espinho, 10 de Novembro de 1992.

A ajudante
Maria Isabel Paquete Torres Soares

PODE SER UTIL

FARMÁCIAS DE SERVIÇO

Cidade

Turno A - Quinta-feira, Grande Farmácia, Rua 8, n.º 1025; sexta-feira, Teixeira, Centro Comercial Solverde/1, Avenida 8; sábado, Santos, Rua 19, n.º 263; domingo, Paiva, Rua 19, n.º 319; segunda-feira, Higiene, Rua 19, n.º 293; terça-feira, Grande Farmácia, Rua 8, n.º 1025; quarta-feira, Teixeira, Centro Comercial Solverde/1, Avenida 8.

Freguesias

Anta, Farmácia de Anta, Estrada de Anta, telef. 721109; **Paramos, Machado**, Estrada 109, telef. 726388; **Silvalde, Concelção**, Rua S. Tiago, n.º 709, telef. 7311482.

TELEFONES ÚTEIS

Cidade

Bombeiros Voluntários de Espinho, 720005; **Bombeiros Voluntários Espinhenses**, 720042; Hospital, 720327 e 721141; **Polícia de Segurança Pública**, 720038; **Guarda Nacional Republicana**, 720035; **Rádio-Táxis Cos-**

ta Verde, 720118; **Rádio-Táxis Unidos**, 722232; **Táxis Verdemar**, 723500; **Táxis do Largo José Salvador**, 723167; **Rádio Táxis União**, 728017 ou telemóvel 0676951034; **Repartição de Finanças**, 720750; **Jornal «Defesa de Espinho» e Agência de Publicidade de Espinho (EM-PES)**, 721525 - Fax, 721525; **Centro de Saúde**, 721167; **Extensão de Saúde da Rua 31**, 720664; **EDP**, 728362; **Serviços Municipalizados de Água e Saneamento**, 720020 e 720367 (avarias); **Câmara Municipal de Espinho**, 720020 e 721800; **Junta de Freguesia de Espinho**, 724418; **Registo Cível**, 720599; **Tribunal Judicial**, 722351; **Correios (CTT)**, Rua 19, 725330 e 722473; **Correios**, Rua 32, 7311785; **Centro de Distribuição Postal**, 7311774.

Freguesias

Anta - Junta de Freguesia, 726453; **Extensão de Saúde**, 725810; **Paróquia**, 720315.

Paramos - Junta de Freguesia, 722710; **Paróquia**, 722059; **Centro Social**, 722005.

Guetim - Junta de Freguesia, 724226; **Paróquia**, 723478.

Silvalde - Junta de Freguesia, 724017; **Paróquia**, 722026; **Unidade de Saúde de Silvaldinho**, 723642; **Unidade de Saúde da Marinha**, 723101.

TRANSPORTES Autocarros

Para a Boavista - 7h10 (excepto aos sábados e

domingos), 10h10, 14h10 e 14h40 (excepto aos sábados e domingos).

Boavista para Espinho - 8 horas (excepto aos sábados e domingos), 11 horas, 15 horas, 17h30 (só aos sábados e domingos) e 18h30 (excepto aos sábados e domingos).

Comboios

Para Aveiro (suburbanos) - 3h55 (só se efectua às segundas-feiras, excepto se coincidirem com feriados oficiais). Também se efectua no dia seguinte a feriados oficiais, se estes coincidirem com segunda, terça ou quarta-feira; 5h30 (não se efectua aos sábados, domingos e feriados oficiais); 6h10 (não se efectua aos domingos e feriados oficiais); 7h02; 8h15; 9h17; 11h01; 11h56 (até Ovar); 12h51 (não se efectua aos sábados, domingos e feriados oficiais); 13h11 (só se efectua aos sábados, domingos e feriados oficiais); 13h15 (não se efectua aos sábados, domingos e feriados oficiais); 13h54; 15h26; 15h39 (só até Ovar); 17h03; 17h56 (só até Ovar); 18h10 (não se efectua aos sábados); 18h41; 19h46; 20h01 (não se efectua aos sábados, domingos e feriados oficiais); 20h22; 21h45; 22h34; 1h22.

Para o Porto (suburbanos) - 5h45; 6h40; 7h27 (não se efectua aos domingos e feriados oficiais); 7h39 (não se efectua aos domingos e feriados oficiais); 8h07; 8h50 (não se efectua aos sábados, domingos e feriados oficiais); 9h35; 11 horas (não se efectua aos domingos e feriados oficiais e só para em Gaia); 11h16; 12h27 (não se efec-

tua aos sábados, domingos e feriados oficiais); 13h15; 13h44; 14h52; 16h25; 16h40; 17h57; 18h39; 18h55 (não se efectua aos sábados); 20h14; 20h42 (não se efectua aos sábados, domingos e feriados oficiais); 21h09 (não se efectua aos sábados); 22h28.

Urbanos (TURISPRÁIA)

Graciosa-Anta-Graciosa - 7h35 (não se efectua aos domingos e feriados); 9h30; 12h35 (não se efectua aos domingos e feriados); 14h40; 16 horas (não se efectua aos domingos e feriados); 17h35; 18h35; 19h40.

Graciosa-Silvalde-Graciosa - 7h05 (não se efectua aos domingos e feriados); 9 horas; 12h35 (não se efectua aos domingos e feriados); 13h40; 15h30 (não se efectua aos domingos e feriados); 17h05; 18h05; 19h10; 20h10.

Estações de Abastecimento de Combustível

Abertas durante 24 horas - GALP, em Cortegaça e em Miramar, ambas na Estrada Nacional N.º 109.

Abertas das 7 horas às 24 horas - MOBIL, na Rua 19; GALP, na Avenida 24; SHELL, na Rua 62; BP, na Variante da Granja, em frente ao Hotel Solverde.

PODE SER UTIL

FIM-DE-SÉMANA NA

Canal 1

Sexta-feira

- 07.30 - Abertura
- 07.32 - Bom Dia
- 10.00 - Rua Sésamo (Ep.º 33)
- 10.30 - Loja de Ideias: "E um Espectáculo"
- 11.00 - Os Viajantes no Tempo (Ep.º 2)
- 11.30 - Agora é que são elas
- 12.00 - Culinária
- 12.15 - Mico Preto (Ep.º 80)
- 13.00 - Jornal da Tarde
- 13.25 - Bolsa
- 13.30 - O Tempo
- 13.35 - Gerapões
- 14.00 - Faces da Cultura (Ep.º 6)
- 14.25 - Ponto por Ponto
- 14.50 - Primeira Matiné: "Horas de Desespero"
- 16.45 - Rua Sésamo
- 17.15 - Brinca Brincando
- 17.40 - Caderno Diário
- 17.45 - Crime Disse Ela (Ep.º 11)
- 18.35 - Boletim Agrário Minist. Agricultura
- 18.40 - Roda da Sorte (12.ª Sessão)
- 19.10 - Boletim Meteorológico para a Agricultura
- 19.15 - Cinczas (Ep.º 95)
- 19.45 - O Tempo
- 20.00 - Telemat
- 20.35 - Pedra Sobre Pedra (Ep.º 56)
- 21.40 - Desenhos Animados / Boa Noite
- 21.50 - Marina, Marina (20.ª Prog.) "Amigos... Amigos"
- 22.20 - Sessão da Noite: "Flores de Aço"
- 00.15 - 24 Horas
- 00.45 - RTP / Financial Times
- 00.55 - Bolsa
- 01.00 - Tempo
- 01.05 - Remate
- 01.20 - Pela Noite Dentro: "Chamada Misteriosa"
- 03.00 - Encerramento

Sábado

- 08.00 - Abertura
- 08.02 - Canal Jovem
- 12.15 - Luta Livre Americana
- 13.00 - Notícias
- 13.05 - Parlamento
- 13.40 - Mercado Único
- 13.40 - Clube Disney
- 15.15 - Primeira Matiné: "O Alegre Forasteiro"
- 17.40 - Feira de Música (20.ª Prog.)
Convidado: "Príncipes do Ritmo"
- 18.10 - Arca de Noé (20.ª Prog.)
- 18.50 - Você Decide (17.ª Prog.)
- 19.45 - Totoloto
- 19.50 - O Tempo
- 20.00 - Jornal de Sábado
- 20.30 - Publicitário

- 20.35 - Felicidade (Ep.º 59 e 60)
- 22.10 - Boa Noite
- 22.20 - Parabéns (20.ª Prog.)
- 23.30 - Sessão Dupla I: "Entre o Inferno e o Céu"
- 01.05 - Sessão Dupla II: "O Último Philip de Banter"
- 02.50 - Encerramento

Domingo

- 08.00 - Abertura
- 08.02 - A Mão de Semear
- 08.27 - Canal Jovem
- 11.30 - Eucaristia Dominical
- 12.30 - 70 x 7
- 13.00 - Notícias
- 13.05 - Os Melhores Anos (Ep.º 4)
- 13.30 - Top +
- 14.35 - Olha que Dois (20.ª Prog.)
- 15.25 - Beverly Hills 90210 (Ep.º 19)
- 16.15 - Primeira Matiné: "Os Assaltantes do Tempo"
- 17.50 - Sons do Sol (Ep.º 20)
- 18.50 - Preço Certo (20.ª Sessão)
- 19.55 - O Tempo
- 20.00 - Jornal de Domingo
- 21.00 - Felicidade (Ep.º 61 e 62)
- 22.30 - Boa Noite
- 22.40 - Casa Cheia (44.ª Sessão)
- 23.25 - Grande Área
- 00.40 - Conversa Afhada
- 01.40 - Encerramento

Sexta-feira

- 08.45 - Mira Rádio
- 09.00 - Abertura - Videotexto
- 10.30 - Grandes Tempestades (Ep.º 3)
- 11.00 - Infantil
- 12.00 - Walter and Emily (Ep.º 1)
- 12.30 - A Última Fronteira (Ep.º 60)
- 13.00 - Cheers, Aquele Bar (Ep.º 100)
- 13.30 - Víra o Vídeo
- 14.00 - TV2 Informação
- 14.05 - Agora Escolha
Bloco A: "T & T - A Mansão Marblehead"
Bloco B: "Lenny - Maude"
- 15.25 - Tempo
- 15.30 - Eurovíscas-Incluí: "Music Across America" (17.ª Prog.)
- 16.25 - Odisseia Animal (16.ª Ep.º)
- 17.15 - Chá das 5
- 18.15 - Carrusel (Ep.º 121 e 122)
- 18.55 - TV2 Informação
- 19.00 - Rotações
- 19.55 - TV2 Informação
- 20.00 - PSIS (Ep.º 4)
- 20.55 - O Tempo
- 21.00 - Jornal das Novas
- 21.30 - RTP / Financial Times
- 21.35 - Bolsa
- 21.45 - Barriga de Aluguer (Ep.º 100)
- 22.35 - Interiores (10.ª Prog.)
- 23.30 - Cine Nostalgia: "A Porta das Estrelas"
- 01.00 - Outras Músicas (16.ª Prog.)
- 02.00 - Encerramento

Sábado

- 08.00 - Abertura
- 08.02 - Caminhos

- 08.30 - Novos Horizontes
- 09.00 - Universidade Aberta
- 12.05 - Cine-Sábado: "Perdeu-se uma Milionária"
- 13.30 - Compacto da Telenovela "Cinczas"
- 16.00 - TV2 Desporto
- 21.55 - O Tempo
- 22.00 - Jornal Nacional
- 22.30 - Força de Elite (Ep.º 20)
- 23.25 - Salomé (Ep.º 39 e 40)
- 00.55 - Acerto de Contas
- 01.45 - Encerramento

Domingo

- 08.00 - Abertura
- 08.02 - Desenhos Animados
- 08.10 - Clássicos: "Os Persuasores" (Ep.º 13)
- 09.00 - Tudo Menos Isso (Ep.º 19)
- 09.30 - Regiões
- 10.30 - Forum Musical
- 11.30 - Gente da Frente: "Ideias da Frente", "Era uma vez o Homem" e "Lola e os Amigos"
- 12.35 - O Espelho Enterrado (Ep.º 4)
- 13.35 - Realce (14.ª Prog.)
- 14.00 - Os Novos Invasores (Ep.º 10)
- 15.00 - TV2 Desporto
- 20.15 - Palavra Puxa Palavra (20.ª Sessão)
- 21.00 - No Cumprimento do Dever (Ep.º 15)
- 21.55 - O Tempo
- 22.00 - Jornal Nacional
- 22.30 - Noite de Cinema: "A Cara do Assassino"
- 24.00 - O Grande Jogo (Ep.º 5)
- 01.00 - Encerramento

Sexta

- 16.30 - SIC Notícias
- 16.35 - Laços de Família (Ep.º 5)
- 17.35 - Responder à Letra
- 18.00 - SIC Notícias
- 18.10 - Praça Pública
- 18.30 - Gente Fina (Ep.º 11)
- 19.20 - Meteorologia
- 19.25 - Contra o Esquecimento
- 19.30 - Jornal da Noite
- 20.05 - De Corpo e Alma (Ep.º 64)
- 20.50 - Placard Electrónico
- 21.30 - Crimes
- 22.00 - Os Dias do Cinema: "Face a Face"
- 00.25 - Meteorologia
- 00.29 - Wolinsky
- 00.30 - Último Jornal
- 00.40 - Jornalouco
- 00.45 - MTV Music Award
- 01.45 - Fecho

Sábado

- 12.00 - Quadrilha Selvagem (Ep.º 01)
- 12.30 - Aventuras dos T-Rex (Ep.º 11)
- 13.00 - Stingray (Ep.º 3)
- 13.30 - Batman (Ep.º 17)
- 14.00 - SIC Notícias
- 14.04 - As Mais Belas Máquinas (Ep.º 3)
- 14.28 - Tracey Ullman (Ep.º 16)
- 14.53 - Sessão Aventura: "A Deusa da Cidade Perdida"
- 16.50 - Comando Relâmpago
- 17.15 - Justiça Negra
- 18.05 - Praça Pública

- 18.30 - Gente Fina (Ep.º 12)
- 19.20 - Meteorologia
- 19.25 - Contra o Esquecimento
- 19.30 - Jornal da Noite
- 20.00 - De Corpo e Alma (Ep.º 65)
- 20.55 - Benny Hill
- 21.25 - Secrets
- 22.20 - Agua na Boca
- 23.10 - Meteorologia
- 23.14 - Wolinsky
- 23.15 - Último Jornal
- 23.25 - Telefilme: "Daniele Steel - Mudanças"
- 01.15 - Fecho

Domingo

- 12.00 - Livro da Selva (Ep.º 17)
- 12.30 - Rugrats (Ep.º 01)
- 13.00 - Passaros de Fogo (Ep.º 01)
- 14.00 - SIC Notícias
- 14.05 - Um Planeta uma Família (Ep.º 15)
- 14.32 - Aventura (Ep.º 17)
- 14.59 - Chiado Terrace: "A Sorte de Ser Mulher"
- 16.50 - Tarzan (Ep.º 1)
- 17.20 - A Saga da Fórmula Um (Ep.º 1)
- 17.50 - Terminal Max (Ep.º 9)
- 18.35 - Encontros Imediatos
- 19.05 - Benny Hill
- 19.25 - Meteorologia
- 19.30 - Jornal da Noite
- 20.05 - A Viúva do Enforcado (Ep.º 1)
- 20.55 - Cosby Show (Ep.º 17)
- 21.20 - Filme M17: "Tucker - O Homem e o seu Sonho"
- 23.45 - Meteorologia
- 23.50 - Último Jornal
- 00.00 - Segredos
- 00.50 - Deixem Correr o Sangue
- 01.20 - Fecho

VENDE-SE ESCRITÓRIOS

(Centro de Espinho)

Várias áreas

Desde 5.500c.

Bom p/ próprio
ou rendimento

= 72 10 41 =

"Vox clamantis in deserto"

A INGLÓRIA LUTA CONTRA OS POLÍTICOS OU O PODER DO AVUNCLADO E DA APADRINHAGEM

O homem de Deus, S. João Baptista, aquele que anunciou a chegada do Salvador, foi também um Santo de coragem. Foi mártir porque teve a coragem de desafiar o Político Herodes e acusá-lo do pecado grave de incesto. Por isso, o incestuoso acedeu ao pedido de Salomé: «Da-me a cabeça de João Baptista», no que foi se bem com algum medo e também fraqueza, atendida, por quem fora da Lei, vivia maritalmente com a mulher legítima do rimão. O coração sensual de Herodes nem sequer recuava perante o universal da cultura: o «horror do incesto». João Baptista era um santo corajoso: Herodes foi um sacrilégio medroso. E, todavia, João Baptista, descontente com os que não ouviam sua pregação de penitência, dirigida ao povo judeu e, sobretudo, aos principais, gritava que era «A voz que clamava no deserto». O «Deserto» eram as almas secas, seduzidas pelos negócios temporais, apartadas da Fé e da prática religiosa, de costas voltadas para o templo, para a vida religiosa. Defendiam que a fé e a prática nada tinham com os negócios. Estes não tinham nada com aqueles. Eram dos campos estremados, diferentes, distintos. A Fé e a vida religiosa, quotidiana, nada tinham com negócios de cada um.

O político, grande ou pequeno, acha que esta vida é, por si, um vale de lágrimas; e mil e mil felizes o que têm a sorte de fazer dela um vale de prazer e de alegria. A vida é para ser vivida sem problemas criados pelo além. A vida é cruzada por caminhos cheios de espinhos, um tempo de sacrifício, onde não há lugar para preocupações. Porém, sua vida é profundamente ocupada com toda a espécie de preocupações; e preocupada com toda a espécie de ocupações. Na realidade não consente na despreocupação; e, assim que vê alguém, contente e satisfeito, logo se intromete e o mete na ordem. Encosta-lhe os espinhos ao corpo ou o corpo aos espinhos; inter-

vém, a fim de restabelecer sua ordem, suas ideias, a ordem de sua vida, em poder, sua «categoria» social. Assim, ocupa o tempo. Tem inumerável exército de «tios» que o protegem e ao qual recorre sempre, a fim de restabelecer a ordem a-

O nascimento do político, grande ou pequeno, foi o pior que podia ter acontecido à nação, onde nasceu. É um mal terrível, endêmico, contagioso. Não é, propriamente a sida; é uma doença mais terrível, porque a sida ainda pode ter cura, mas o político de qualquer categoria ou espécie, de modo nenhum se deixa vencer, não quer sair do lugar que ocupa; e é resistente a toda a espécie de vacina, a não ser para ocupar um lugar mais valioso; e nem quer que os outros saiam do lugar em que estão, ou só para ocupar outro lugar menos valioso, abrindo vaga, para ser ocupada por ele; mas, esta possibilidade só é aceite pelo político, pequeno, amador, a correr para Grande Político; seja como for, o político é um animal industrial, vive da indústria, da intriga, das habilidades, do engenho e de artimanhas. Vive, permanentemente, em êxtase.

meçada. Os «tios» protegem-no e ele protege os «tios». Há, portanto, um avunclado antropológico inelutável e, por tal, imbatível.

Não é uma questão social. É, mais do que isso, uma «questão embrional», porque o nascimento do político, grande ou pequeno, foi o pior que podia ter acontecido à nação, onde nasceu. É um mal terrível, endêmico, contagioso. Não é, propriamente a sida; é uma doença mais terrível, porque a sida ainda pode ter cura, mas o político de qualquer categoria ou espécie, de modo nenhum se deixa vencer, não quer sair do lugar que ocupa; e é resistente a toda a espécie de vacina, a não ser para ocupar um lugar mais valioso; e nem quer que os outros saiam do lugar em que estão, ou só para ocupar outro lugar menos valioso, abrindo vaga, para ser ocupada por ele; mas, esta possibilidade só é aceite pelo político, pequeno, amador, a correr para Grande Político; seja como for, o político é um animal industrial, vive da indústria, da intriga, das habilidades, do engenho e de artimanhas. Vive, permanentemente, em êxtase.

Atrás, ou à frente, as circunstâncias mandam, está outro poder feroz, uma segurança, tão imbatível, quanto anónima: a apadrinhagem. Tios e padrinhos são os alicerces, os caboucos, onde se ergue e segura o político profissional, o grande político, e o pequeno político amador. O lema do político, de todas as espécies, é: «Que nada se perca, que nada se crie, que nada se transforme».

Ele, o político, aceita que os outros façam, mas só o que ele quer que se faça. Ensina insinuando-se: anda, olhando de esguelha.

Enfim, o político, quer que tudo fique na mesma; que os «tios» e os «padrinhos», seus vigilantes, se imitem uns aos outros na gesta da imobilidade e da estagnação. E, por isso, a política, a grande porca do nosso Bordalo, é o curral, onde se sente mais à vontade. É inimigo de tudo quanto é novo, ou gere novidade, beleza e agrado. Rebaixa-se pelas meias palavras e pelas palavras: «nem tudo está mal», «mas...», «não está como desejamos», «o futuro é dos novos», «mas vão por um caminho errado», «esquecem-se de que ainda cá estamos». Rebaixa pelo tom que dá às palavras, pela ênfase dos gestos, pelo maço do hipócrita.

Há políticos que todos os dias mudam de camisa e outros que nunca o fazem. Aqueles que são «full-time, os profissionais». Estes, «em part-time» ou amadores. Aqueles, dizem os vigilantes: «não percas o teu precioso tempo». A estes, «vai andando, não te aborreças, lá chegarás».

Como se vê, nada disto caracteriza o político e os vigilantes, comparsas. continuam monolíticos, solidariamente juntos. Aí ficam. Doume por vencido. Por agora...

Aurélio Duarte

PORTUGAL E A COMUNIDADE EUROPEIA

Na realidade ou caminhámos para um «Estado Europa» ou ficámos por uma Europa dos Estados. Não há 3^{as} vias. A Europa dos Estados é a negação do próprio Tratado de Roma; é a destruição da filosofia económica comunitária e a negação dos objectivos sociais e políticos do Tratado.

Este caso limite, não está tanto no limite como parece uma vez que toda a integração, por pequena que seja, pressupõe sempre perda de soberania para alguém. Geralmente para uma organização mais ou menos supranacional. O problema reside na quantidade de soberania que cada Estado se dispõe alienar. A subordinação dos Estados a uma organização internacional representa um enfraquecimento desses Estados perante uma entidade «gigante», um super-Estado, sujeito passivo e activo de Direito Internacional. Direito este, também em reformulação e ampliação com a legitimidade consentida da invasão de um País por outro para fins sociais e humanitários. Já vai longe o sagrado princípio do poder soberano, religiosamente entendido em toda a amplitude do conceito.

A Europa da convergência é a Europa do Tratado de Roma. E também a Europa de Maastricht e do Pacote Delors II. E o «Estado Europa» cada vez mais forte e consolidado. Europa das maiorias e das minorias. Do marco e do franco. Do super Banco Central Europeu emissor de moeda forte (ECU) e dos bancos centrais das regiões, os Estados membros, que poderão emitir moeda de trocos quando autorizados. Europa da super-Alemanha que suportou os custos com a integração da parte oriental e consegue ser o maior contribuinte para o restabelecimento económico dos países que lhe ficam a Leste, nomeadamente da Polónia, Checoslováquia e Hungria, e mantém-se também como principal contribuinte da Comunidade Europeia e motor do desenvolvimento económico dessa mesma Comunidade.

Portugal e a Comunidade Europeia têm-se dado bem. Se considerarmos a expressão do

nosso país em termos populacionais, estrutura e dimensão económica e posicionamento político, temos de admitir que somos bons negociadores. Em Bruxelas quem mais pressiona mais consegue e todos os «jogos de cintura» podem-se traduzir em mais e mais ECUs. A área económica da Comissão Permanente de Portugal em Bruxelas está representada por bons e experimentadores economistas. Aliás, a Espanha também os tem mas nem todos os Países se podem orgulhar do mesmo. Pelo menos não lhes dão autonomia suficiente para se revelarem, decidindo. Obrigamos a consultarem o Governo por tudo e por nada, o que limita a eficiência e retira capacidade negociadora. Estou a pensar, por exemplo, na Inglaterra.

O Pacote Delors II é revelador da tal capacidade negociadora portuguesa. Cedemos em Maastricht para ir buscar a Delors II. Com a presidência inglesa tivemos de mudar, e bem, o jogo para o campo político, unindo-nos a Espanha e assim saímos vitoriosos de Edimburgo.

Com o alargamento da Comunidade Europeia aos países da EFTA, ficando de fora a Suíça, conforme sua vontade expressa nas urnas, criou-se efectivamente o grande espaço europeu que necessita de regulamentações muito precisas em termos de política económica e monetária, sob pena de soçobrar nos seus objectivos. Os países não aderentes a este projecto, serão naturalmente marginalizados e sofrerão crises económicas extremamente graves, mesmo que venham a fazer parte da Área Económica Europeia alargada, como acontece com a Suíça. Num mundo de blocos económicos em formação e consolidação, a Suíça já se encontra a braços com uma grave crise económica pelo seu não à integração na Comunidade Europeia, vislumbrando-se uma saída muito difícil para essa crise devido ao enfraquecimento das relações comerciais à margem daqueles grandes blocos.

Valdemar Martins

VENDE-SE

| | | |
|---|---|--|
| T1 ESPINHO COM GARAGEM E PARABÓLICA 9.500c. | T2 ESPINHO COM GARAGEM E ARRUMOS 12.500c. | T3 OLEIROS COM GARAGEM INDIVIDUAL 12.500c. |
| <div style="display: flex; justify-content: space-between; align-items: center;"> <div style="text-align: center;"> T3 ESPINHO 140m² </div> <div style="text-align: center;"> COZINHA C/ 20m², SALA COMUM C/ 40m², LAREIRA, SUITE, DESPENSA, ARRUMOS, GARAGEM C/ COMANDO À DISTÂNCIA, VIDEO PORTEIRO, PARABÓLICA. ÓTIMA LOCALIZAÇÃO. </div> <div style="text-align: center; font-size: 2em;"> 18.000c. </div> </div> | | |
| TRATAMOS DO FINANCIAMENTO BANCÁRIO. DÚPLEX RUA 30, Nº 1017 - ESPINHO IMOBILIÁRIA, LDA. ☎ (02) 72 22 75 - 72 42 46 | | |

SALDOS CONTINUAM A SER PEQUENOS MAS OS TEMPOS AGORA SÃO DIFERENTES

Há alguns anos a esta parte, os saldos eram aguardados com grande entusiasmo. Era a corrida às casas comerciais, na tentativa de se encontrar peças de vestuário, ou calçado, ao gosto e por um preço francamente mais acessível para a bolsa. A loucura dos saldos, "despia" por completo as montras das casas comerciais da nossa cidade.

Hoje, pelo que nos contam os próprios comerciantes, as coisas já não se processam do mesmo modo.

Nas montras, os artigos a vender permanecem com preços convidativos, grandes parangonas a anunciar a época de saldos, mas pessoas a comprar... nem vê-las!

Os comerciantes responsabilizam a feira semanal e a da revenda, os hipermercados, o poder de compra dos clientes e as datas da época de saldos serem muito próximas do Natal, facto que prejudica sobremaneira as vendas nessa altura.

«Defesa de Espinho» abordou dois comerciantes: um da Rua 19 e outro da 23, respectivamente, Delfim Santos e Joaquim Pinto.

Para Joaquim Pinto, «a procura de saldos tem sido normal, no entanto, nota-se que há uma nítida quebra do poder de compra das pessoas. No comércio, em geral, houve uma quebra nas vendas.

Mas há pessoas que se

resguardaram durante o Natal para, agora, fazerem as suas compras durante o período de saldos.»

E o facto de haver agora hipermercados, onde se vende de tudo, inclusivé vestuário? Afectou o comércio, ou a venda durante este período de rebaixas?

«É prática dessas grandes superfícies, terem preços convidativos. Não quer dizer que uma peça ou outra, cá fora, não seja de preço idêntico ou inferior!

Neste ramo, é um pouco difícil de saber se afectam ou não. O que é certo é que as grandes superfícies apostam na quantidade, e nós, eu em particular, apostamos na qualidade.

Na minha opinião, o comércio, no meu ramo, não se tem ressentido com os hipermercados.»

E com a feira?

Durante esta época de saldos as pessoas continuam a procurá-los ou procuram os artigos que se vendem na feira semanal?

«De facto, na feira semanal os preços são mais baixos.

A pessoa que vem a Espinho para comprar na feira, só o faz lá e não entra no estabelecimento comercial.

Nesta altura de saldos, as pessoas, nos estabelecimentos comerciais, têm a oportunidade de comprar quase ao mesmo preço que

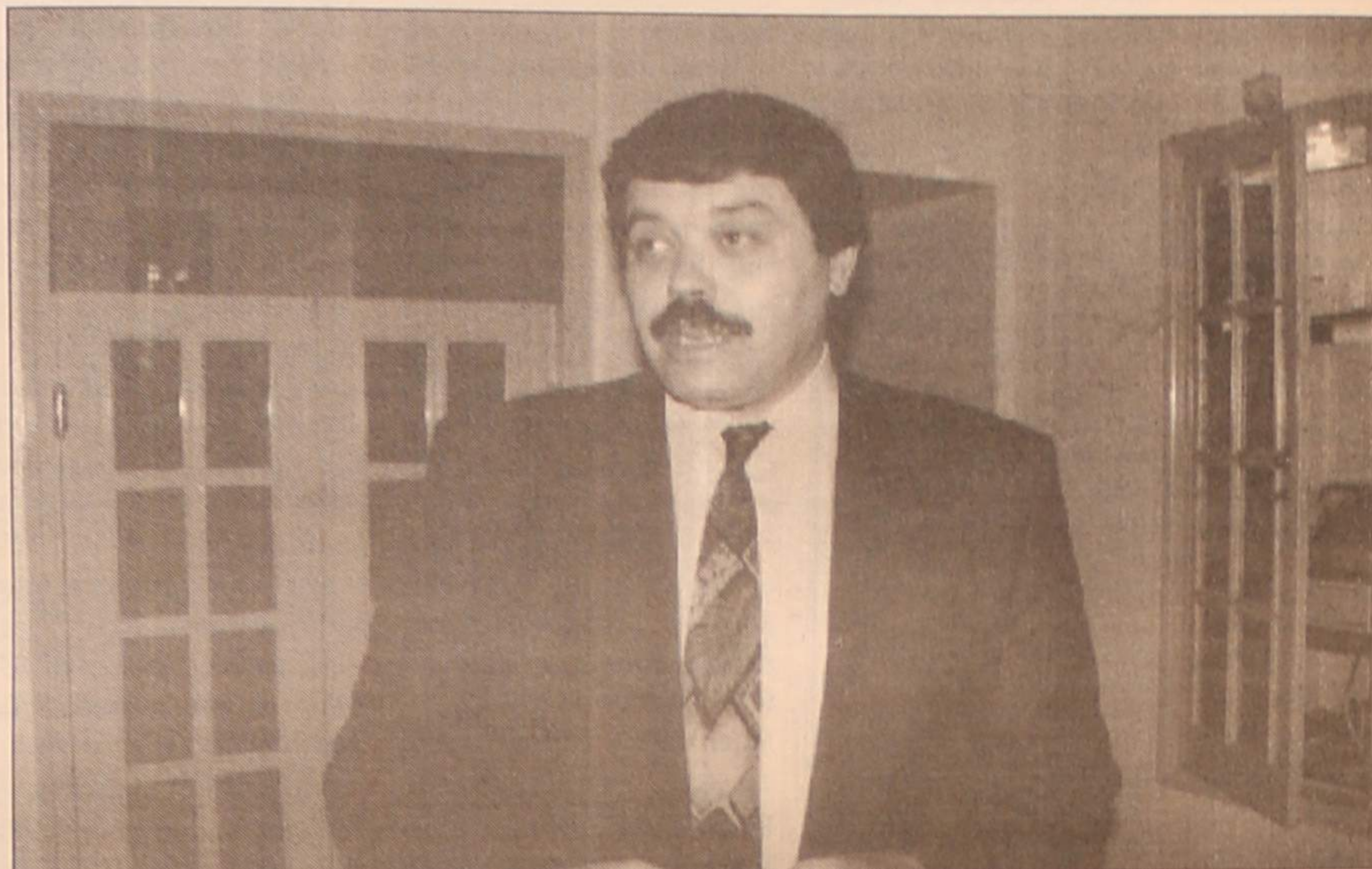

Joaquim Pinto
"No meu caso, os artigos a saldar não são os da época, porque entendo que devemos ter respeito pelo cliente"

na feira. Se o fizerem na feira têm o problema de não poderem reclamar sobre o artigo.»

Qual é a qualidade dos produtos que estão em saldo?

«A qualidade tem de ser sempre garantida. Se houver artigos com defeito, por

lei têm de ter uma referência de que estão a ser vendidos por esse motivo.

Normalmente os saldos são feitos baseados em "stocks" mínimos existentes.»

Dentro do período compreendido entre 10 de Janeiro e

15 de Fevereiro, qual é a altura em que as pessoas compram mais?

«As pessoas procuram os saldos logo no início. Depois, logo no fim do mês, quando recebem os ordenados.»

Depois disso os "stocks" começam a diminuir?

«Quando isso acontece, somos obrigados a repor artigos em saldo; por vezes coisas que inicialmente não era suposto colocá-las em saldo! Se não o fizermos, acabamos mesmo com o período de saldos.

O normal é repor os arti-

gos e cumprir o período

As quebras nos preços, meadamente a percentagem da rebaixa, varia de comércio para comércio ou de acordo entre todos?

«Não há acordos!

Cada comerciante reduz o preço do artigo conforme entende.»

Quais são as quebras percentuais normalmente praticadas?

«Oscila entre os 20 e os 50 por cento. No entanto, nos estabelecimentos onde as quebras nos preços dos artigos ultrapassam, em média, os 50 por cento.

- "...as grandes superfícies apostam na quantidade, e nós, eu em particular, apostamos na qualidade."
- "A pessoa que vem a Espinho para comprar na feira, só o faz lá e não entra no estabelecimento comercial."
- "Se o fizerem na feira têm o problema de não poderem reclamar sobre o artigo."
- "Cada comerciante reduz o preço do artigo conforme entende."
- As pessoas compraram um artigo no Natal por um determinado preço, e se, passados 15 dias o virem muito mais barato, de certeza que não vão ficar muito satisfeitas!

VENDEM-SE APARTAMENTOS

T2 RUA 36 ESPINHO

Com fogão de sala, vídeo-porteiro, antena parabólica, garagem c/ comando
Informa no local ou Rua 19, n.º 1158 r/c
Telefone 728573

FÁBRICA DE MÁRMORES E GRANITOS DA TABUAÇA

VITORINO LOPES DA CRUZ,
SUCRS., LDA.

LUGAR DE ESPINHO - S. FÉLIX DA MARINHA
VILA NOVA DE GAIA
APARTADO 205 - 4503 ESPINHO CODEX
TELEFONE 720565



FUNDADA EM 1897

LUSOTUFO

TAPETES CARPETES ALCATIFAS

Telefones Geral: 751760 Contabil.: 751894
Exportação: 751860 Encomendas: 751911
Telex: 22243 ROLAS P * Fax: 751164 CORTEGAÇA



CLÍNICA FISIÁTRICAS. PEDRO

MEDICINA FÍSICA E REABILITAÇÃO

Rua 8, N.º 681 - Telef. 724714 - 4500 ESPINHO

ISMAEL BEIRÃO

MÉDICO ESPECIALISTA

LIANA PEREIRA

FISIOTERAPEUTA

Acordo com as entidades

n ADSE n SSMJ
n ACASA n CGD
n DMG n SEGUROS
n EDP n PARTICULARES
n SAMS



Os preços são convidativos, mas...

CASA ALVES RIBEIRO

VALDEMAR NEVES ALVES RIBEIRO

RUA 19 N.º 294 - TEL. 720075 - APARTADO 128 - 4502 ESPINHO

ESPECIALIDADE EM CAFÉS
FÁBRICA DE TORREFACÇÃO PRÓPRIA
GRANDE SORTIDO DE BEBIDAS
NACIONAIS E ESTRANGEIRAS

PECHINCHAS NÃO OUTROS...

Há pessoas que saldam artigos da época e por isso, compradores, durante o Natal resguardam-se um pouco mais porque, por 15 dias ou um mês, podem comprar os artigos mais baratos. Entendo que o início dos saldos é muito cedo. Poderiam começar em Fevereiro, de modo a não prejudicar os comerciantes.

No meu caso, os artigos para saldar não são os da época, porque entendo que devemos ter respeito pelo cliente. As pessoas compram um artigo no Natal por um determinado preço, e se, passados 15 dias o virem muito mais barato, de certeza que não vão ficar muito satisfeitas!

Delfim Santos: "feira semanal condena o comércio"

Está ou não bem inserida a época de saldos?

«Os saldos são efectuados muito cedo. Como tudo isto se está a processar, dentro de pouco tempo deixamos de vender no Natal para o cliente, passados 15 dias, comprar muito mais barato.»

Tenho um amigo que foi ao Porto, onde queriam por um anoraco 25 mil escudos. Essa pessoa pediu que vendessem por 22 mil escudos. O comerciante disse que não e ele respondeu: então espero pelos saldos...

Mais tarde ele foi lá e trouxe o casaco por 15 mil escudos.

De qualquer forma, temos de respeitar as datas fixadas para os saldos. Temos de colocar os artigos bastante baratos porque nes-

- "Os saldos são efectuados muito cedo."
- "...temos de respeitar as datas fixadas para os saldos."
- "...nestas coisas de comércio, quem anda à frente é que anda."
- "...feiras... são responsáveis pela pouca procura dos saldos, sobretudo a feira de retalho."
- "Estamos aqui horas e horas sem que entre um cliente."
- "os hipermercados... têm-nos prejudicado imenso, em especial no que diz respeito a roupas interiores."
- "...existe uma grande recessão e o poder de compra baixou."

tas coisas de comércio, quem anda à frente é que anda».

Tal como Joaquim Pinto, Delfim Santos não se queixa

apenas das datas. O facto de existirem duas feiras, uma delas da revenda, «são responsáveis pela pouca procura dos saldos, sobretudo



As pessoas passam, olham, mas não entram

a feira de retalho. Tanto à segunda como à sexta feira, se o cliente tem a oportunidade de comprar artigos bons pelo preço dos saldos, evidentemente que esta época, em Espinho, está condenada desde a nascença!

E depois, é isto... É o que o senhor está a ver! Estamos aqui horas e horas sem que entre um cliente».

Os artigos vendidos são de boa qualidade?

«São de boa qualidade. São restos de colecções.

Sou do tempo em que se podia ter os artigos em casa

durante 20 anos que, em qualquer altura vendiam-se. Hoje, ao fim de seis meses já não se vendem!»

Os hipermercados têm prejudicado o comércio em Espinho?

«Têm-nos prejudicado imenso, em especial no que diz respeito a roupas interiores».

Até ao fim dos saldos, vocês ainda têm esperança?

«No princípio ainda se vai vendendo. Depois... o dinheiro começa a faltar e... adeus viola!... Temos de esperar até ao dia 28 para ver se as pessoas, com o

ordenado nas mãos, começam a comprar.

Não é como antigamente.

Lembro-me de pôr camisas na montra e passadas umas horas não tinha nenhuma!

Antigamente tudo era mais fácil. Não havia uma época estipulada para os saldos.»

Aconselhava alguma alteração à legislação?

«Acho que as associações deveriam trabalhar nesse sentido! Deveriam tentar que os saldos se processassem mais tarde. De um de Fevereiro ao dia 28.»

E acordos entre comerciantes no que diz respeito a preços?

«Não existe!

Nos artigos desta época todos procuram fazer o desconto de 30 por cento, ou seja, procuram vender as peças pelo preço de custo. Se não se conseguir vender nesse ano, no seguinte já a venderemos com prejuízo...»

Nem com preços convidativos, os compradores correm para os saldos. Delfim Santos reforça a ideia de que existe «uma grande recessão e o poder de compra baixou».

E conclui:

«Até ao dia 12 de Janeiro, tudo bem. A partir daí...»

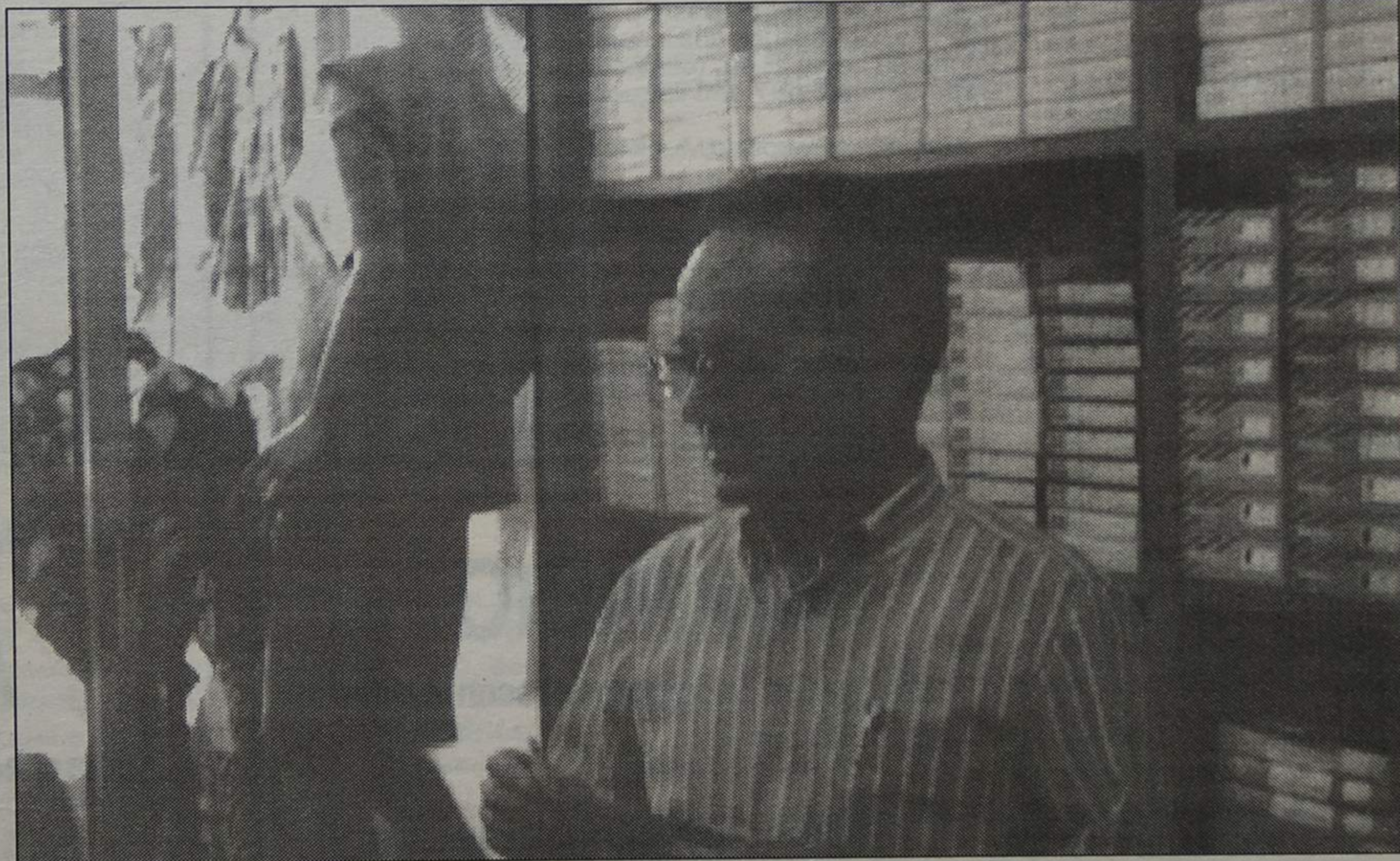

Delfim Santos:
"Acho que as associações deveriam tentar que os saldos se processassem mais tarde. Do dia 1 ao dia 28 de Fevereiro"

Manuel Proença

VENDE-SE ESTABELECIMENTO

COM 66,8 M2 E ARRUMOS COM 8,10 M2

EDIFÍCIO PALMEIRAS

LOJA 3 - RUA 8 - ESPINHO

Contactar de 2.ª a 6.ª - feira das 9 às 12
e das 14 às 18 horas

Telefone: 72 15 75

PRECISA-SE

- 1 - Empregados p/ balcão Espinho e arredores.
- 2 - Vendedores c/ carta, Espinho e arredores.
- 3 - Serviços Administrativos e Informáticos, Espinho e arredores.
- 4 - Técnicos electricidade/electrónica

Resposta a este Jornal
ao n.º 15686.

AUTO-INTERNACIONAL — ESPINHO —

PEÇAS E ACESSÓRIOS PARA TODAS AS MARCAS DE VIATURAS

FIAT - SECÇÃO ESPECIALIZADA - **FIAT**

AGENTES EM ESPINHOS DAS MELHORES MARCAS

GRANDE CAMPANHA DE LANÇAMENTO DAS
BATERIAS TUDOR

DURANTE TODO O MÊS DE FEVEREIRO OFERECEMOS
20% DE DESCONTO

NÃO DEIXE DE OUVIR O NOSSO PROGRAMA "AUTO-RÁDIO"
TODOS OS SÁBADOS E DOMINGOS DAS 19 ÀS 20 HORAS
NA RÁDIO GLOBO AZUL - 92.0 FM

AVENIDA 24, N.º 1001 - ESPINHO — TEL. 723028 — FAX 724012

«Defesa de Espinho» - 3174 - 28/01/93

MANUEL AUGUSTO & FERREIRA LEITE, LIMITADA

Conservatória do Registo Comercial de Espinho; N.º da Matrícula 00654/890517, N.º de Identificação de Pessoa Colectiva 502.159.340, N.º de Inscrição 11, N.º e data da apresentação Ap. 09/92.12.21.

MARIA ISABEL PAQUETE TORRES SOARES, 2.ª ajudante da Conservatória do Registo Predial de Espinho, **CERTIFICO** que em relação à sociedade em epígrafe foram alterados os art.ºs 3.º e 4.º do respectivo contrato, ficando este, em consequência, com a seguinte redacção:

ARTIGO TERCEIRO

O capital social, integralmente realizado em dinheiro e outros valores constantes da escrita social, é de SEISCENTOS CONTOS e corresponde à soma de três quotas: duas de cento e cinquenta contos e uma de trezentos contos, pertencendo esta e uma daquelas ao sócio JOSÉ FERREIRA LEITE e a restante à sócia OFELIA PEREIRA PINTOLEITE;

ARTIGO QUARTO

A gerência da sociedade, dispensada de caução e remunerada ou não conforme for deliberado em assembleia geral, fica **afecta aos dois sócios**, bastando a assinatura de um deles para obrigar a sociedade em todos os seus actos e contratos e a representar em juízo, activa e passivamente;

§ Único - Em ampliação aos poderes normais de gerência, podem os gerentes comprar e vender viaturas automóveis.

O Texto do contrato, na sua redacção actualizada, ficou depositado na pasta respectiva.

Está conforme o original. Contém 2 folhas.
Conservatória do Registo Comercial.
Espinho, 21 de Dezembro de 1992.

A ajudante,
MARIA ISABEL PAQUETE TORRES SOARES

«Defesa de Espinho» - 3174 - 28/01/93

MANUEL AUGUSTO & FERREIRA LEITE, LIMITADA

Conservatória do Registo Comercial de Espinho; N.º da Matrícula 00654/890517, N.º de Identificação de Pessoa Colectiva 502.159.340, N.º de Inscrição 10, N.º e data da apresentação Of. Ap. 07 e 08/92.12.21.

MARIA ISABEL PAQUETE TORRES SOARES, 2.ª ajudante da Conservatória do Registo Comercial de Espinho, **CERTIFICO**, que ficou depositada na pasta respectiva a escritura onde consta que o ex-sócio Manuel Augusto Ferreira Soares autorizou que a firma continue com o mesmo nome.

Está conforme. Contém 1 folha.
Conservatória do Registo Comercial.
Espinho, 21 de Dezembro de 1992.

A ajudante,
MARIA ISABEL PAQUETE TORRES SOARES

MUNICÍPIO DE ESPINHO CÂMARA MUNICIPAL

EDITAL N.º 21/93

ROMEU ASSIS MARQUES VITÓ, PRESIDENTE DA CÂMARA MUNICIPAL DE ESPINHO:

Faz público que por deliberação desta Câmara Municipal de 12 de Janeiro de 1992, foi decidido abrir concurso para a adjudicação da "OCUPAÇÃO E EXPLORAÇÃO DE 7 MONTRAS NA PASSAGEM INFERIOR AO CÂMPIO DE FERRO".

As condições para este concurso encontram-se patentes na Divisão de Administração Geral - Expediente, todos os dias úteis, dentro das horas normais de expediente e as propostas terão de ser entregues até às 16.30 horas do dia 12 de Fevereiro de 1993, em envelope fechado e lacrado e com a indicação do concurso a que se destinam, sendo abertas na primeira reunião desta Câmara Municipal que se seguir a esta data.

E para constar se passou este e outros de igual teor que vão ser afixados nos locais do estilo e publicados na Imprensa Local. E eu, (assinatura ilegível), Directora do Departamento de Administração e Finanças, o subscrevi.

Espinho e Paços do Município, 22 de Janeiro de 1993.

O PRESIDENTE DA CÂMARA,

«Defesa de Espinho» - 3174 - 28/01/93

COMARCA DE ESPINHO

1.º JUÍZO

ANÚNCIO

para citação de credores desconhecidos

Proc. N.º 106/91 — 1.ª Secção

EXEC. SUMÁRIA N.º 106/91

Pelo Juízo de Direito desta comarca, ____ª secção, correm éditos de vinte dias, contados da segunda e última publicação deste anúncio, citando os credores desconhecidos da executada PALMIRA DIAS OLIVEIRA CASTRO, residente em Estação, Esmoriz, Ovar, para o prazo de dez dias, posterior àquele dos éditos, deduzirem os seus direitos na execução movida por a exequente "Ruão Pinheiro & Pinheiro, Ld.ª, com sede na Rua Luís Aguiar, n.º 19, 4200 Porto, desde que gozem de garantia real sobre os bens penhorados.

Espinho, 05 de Janeiro de 1993

O Juiz de Direito,
a) FRANCISCO AUGUSTO SOARES DE MATOS MANSO

A Escrivã Adj.ª,
b) MARIA DE FÁTIMA PEQUITO LOURENÇO

ESPINHO MORADIAS
APART. NOVOS C/ GARAG. ESPINHO - OLEIROS
T2 - RUA 19 25.500C. 13.000C.
T2 - RUA 32
T3 - RUA 21
P/ ALUGAR PARA MORADIAS
T2 - RUA 31 60C. EM ESPINHO E
T3 - RUA DO FORMAL-80C. ARREDORES
MEDIMAGO TEL. (02) 7310688/91

«Defesa de Espinho» - 3174 - 28/01/93

SABRINA-PIZARIA RESTAURANTE, LIMITADA

Conservatória do Registo Comercial de Espinho; N.º da Matrícula 00895/911202, N.º de Identificação de Pessoa Colectiva, N.º de Inscrição 01, N.º e data da apresentação Ap. 12/92.12.02.

MARIA ISABEL PAQUETE TORRES SOARES, 2.ª ajudante da Conservatória do Registo Comercial de Espinho, **CERTIFICO** que por Manuel Bastos Vieira, c. na comunhão geral com Zulair Carvalho Vieira e Manuel Garcia Fernandez, c. na comunhão geral com Vera Lúcia Seabra Maia de Garcia, foi constituída a sociedade em epígrafe que se rege pelo seguinte contrato:

1.º A sociedade adopta a firma de "SABRINA-PIZARIA RESTAURANTE, LIMITADA".

2.º Terá a sua sede na cidade de Espinho na Rua 62, loja 125. O seu objecto é restaurante e pizaria.

4.º O capital social, a realizar em dinheiro é de UM MILHÃO DE ESCUDOS, dividido nas seguintes quotas dos sócios que são:
Manuel Bastos Vieira, uma quota do valor nominal de oitocentos mil escudos.

Manuel Garcia Fernandez, uma quota do valor nominal de duzentos mil escudos.

Encontra-se já realizado cinquenta por cento de cada quota, a parte restante será realizada no prazo de seis meses.

5.º A sociedade poderá exigir aos sócios prestações suplementares de capital até ao montante do capital social.

6.º A gerência e administração da sociedade compete a ambos os sócios, desde já nomeados gerentes e com a remuneração que for acordada em Assembleia Geral.

Para que a sociedade fique validamente obrigada são necessárias as duas assinaturas; porém para actos de mero expediente e ainda para cheques, letras e representação em juízo, basta uma assinatura.

7.º Na cessão de quotas tem preferência o outro sócio.

8.º As Assembleias Gerais para as quais a lei não preveja outras formalidades, serão convocadas por carta registada, dirigida aos sócios com antecedência de quinze dias.

Está conforme o original. Contém 4 folhas.
Conservatória do Registo Comercial.
Espinho, 02 de Dezembro de 1992.

A ajudante,
MARIA ISABEL PAQUETE TORRES SOARES

«Defesa de Espinho» - 3174 - 28/01/93

COMARCA DE ESPINHO

ANÚNCIO

para citação de credores desconhecidos

Proc. N.º 1012/91 — 2.ª Secção

Pelo Juízo de Direito desta comarca, 2.º Juízo, correm éditos de vinte dias, contados da segunda e última publicação deste anúncio, citando os credores desconhecidos da executada SUALPA - Sociedade de Confecções, Ld.ª, com sede em Ribeirão, 4760 VILA NOVA DE FAMALICÃO, para o prazo de dez dias, posterior àquele dos éditos, deduzirem os seus direitos na execução movida por EUROSPUMA - Sociedade Industrial de Espumas Sintéticas, Ld.ª, desde que gozem de garantia real sobre os bens penhorados.

Espinho, 06 de Janeiro de 1993

O Juiz de Direito,
a) ANTÓNIO PAULO VASCONCELOS

A Escrivã,
b) MARIA JUDITE DE JESUS RODRIGUES

«Defesa de Espinho» - 3174 - 28/01/93

TRIBUNAL JUDICIAL DA COMARCA DE ESPINHO

ANÚNCIO

- FAZ-SE PÚBLICO, que no dia 25 de Fevereiro próximo pelas 10,30 horas, neste TRIBUNAL DE ESPINHO, se irá proceder à VENDA POR MEIO DE PROPOSTAS EM CARTA FECHADA, dos bens apreendidos no processo de FALÊNCIA n.º 985/91 da firma AFONSO HENRIQUES, Sucrs. Ld.ª - FÁBRICA HERCULES - sita na Rua 43, Lugares da Marinha e Santa Cruz, Silvalde, Espinho.

— BENS APREENDIDOS —

- DIREITO AO TRESPASSE E ARRENDAMENTO das instalações para escritórios e armazéns industriais e terrenos destinados a estaleiro, com a área coberta de 4.200 m2 e descoberta de 9.000 m2, na Rua 43, Lugar da Marinha e Santa Cruz, Silvalde, Espinho, por cuja ocupação é paga a renda mensal de 25.000\$00, abrangendo o trespasse, a cedência da respectiva chave, das licenças e alvarás e ainda a venda de todas as máquinas destinadas à indústria de plásticos, artigos fabricados, material de recuperação, máquinas de corte e soldagem; de extrusão; de injeção; de sopro; moinhos; gerador de corrente e viaturas (Camião Volvo de caixa aberta, ligeiro Renault 4 GTL; veículo de mercadorias Bedford; Renault 9 GTL, sendo O VALOR BASE DE 150.000.000\$00

- As proposta deverão ser entregues na Secretaria deste Tribunal, até ao dia e hora designados para a sua abertura, contendo a identificação do processo e serão abertas na presença do síndico, nos termos do art.º 893º do C. Processo Civil.

Espinho, 93-01-11.

O Síndico,
a) ANTÓNIO PINTO GUEDES

A Escrivã de Direito,
b) CONCEIÇÃO GANDRA

Lions Clube de Espinho confirma lema

MAIS DE 2.000 CONTOS PARA A MISERICÓRDIA

No passado sábado, 23 do corrente, numerosa delegação do Lions Clube de Espinho deslocou-se ao Lar da Terceira Idade para oferecer um lanche melhorado aos velhinhos, de ambos os sexos, que ali passam o inverno da vida e fazer a entrega ao provedor da Misericórdia de um cheque de mais de dois mil contos.

Depois de salutar confraternização com os utentes do Lar, saboreando os deliciosos bolos que as "companheiras" que integram o Lions espinhense haviam preparado com muito amor e carinho, teve lugar uma breve sessão solene, durante a qual o presidente Carlos Ferreira fez a entrega ao provedor da Santa Casa, Dr. Amadeu Morais, de um cheque de valor superior a 2.000 contos - a totalidade do pro-

"birras" de alguns utentes, comportamentos próprios da sua avançada idade. Quanto ao provedor e mesários, Carlos Ferreira felicitou-os pelo trabalho altamente meritório já realizado e exortou-os a que não lhes faleça a coragem e que sejam capazes de materializar os inúmeros projectos que têm em mente, para que o Lar da Terceira Idade possa dar resposta pronta ao cada vez maior número de pedidos que ali são apresentados por pessoas idosas e carentes, que desejam poder acabar os seus dias terrenos num ambiente de paz, de perdão e de recolhimento.

Visivelmente emocionado, o Dr. Amadeu Morais agradeceu, em nome dos beneficiários, a generosa contribuição dos Lions, um clube de serviço que goza do

por ano, uma vasta zona especialmente equipada e dedicada aos utentes acamados, uma capela privada e até um salão de congressos.

Lembrou que o custo das obras projectadas se situa os 400 e os 500 mil contos, não incluído o recheio, e declarou-se optimista quanto à sua realização dentro do prazo previsto, com arranque ainda este ano, uma vez que o ante-projecto já foi aprovado pela Câmara de Espinho.

A generosidade e o sentimento cristão dos portugueses é proverbial e palpável - a prova é que, ao longo dos séculos, sempre houve homens e mulheres que deram em vida ou legaram por morte, parte importante das suas fortunas às Misericórdias, as quais, ainda hoje, prestam



duto líquido da venda de Natal levada a efeito durante o mês de Dezembro.

Em palavras simples, repletas de humanismo e de sentimento cristão, Carlos Ferreira disse do seu contentamento em poder entregar, em nome de todos os sócios do seu clube, tão avultada quantia, fruto de muito trabalho, muita dedicação e espírito de sacrifício das "companheiras" do Lions Clube de Espinho, que se disponibilizaram para confeccionar e vender ao público anónimo as pequenas maravilhas alusivas à quadra natalícia.

Carlos Ferreira terminou por saudar todos os homens e mulheres que se acolhem à sombra protectora da Santa Casa e tecer os mais rasgados elogios não só ao pessoal médico e de enfermagem que, gratuitamente vela pela saúde dos utentes, mas também a todos quantos ali prestam serviço e que revelam excepcional tolerância para com as "caturrices e as

respeito e da admiração de todos os espinhenses, acrescentando que estes mais de dois mil contos serão o "pontapé de saída" e a "bola de neve" que vão sensibilizar a autarquia, as instituições, a Segurança Social e os cidadãos bem-formados para contribuir generosamente, para concretizar, em tempo recorde, os projectos de crescimento do Lar de que a Mesa de que é provedores está apostada em levar a cabo.

Fez questão de mostrar aos lions a "maquete" das obras a realizar, de entre as quais se destacam uma moderna maternidade com capacidade para 2.000 partos

inestimáveis serviços à comunidade.

"Com o apoio e o entusiasmo de todos, iremos até onde for possível e, se necessário, não deixaremos de nos candidatar aos fundos comunitários" - declarou.

Diria, ainda:

"Esta obra, que é da cidade e do concelho de Espinho, dá-nos força e coragem para bater a todas as portas!"

No final da visita dos lions foi servido um "Porto de Honra", extensivo aos simpáticos velhinhos de ambos os sexos, utilizando-se para o

(cont. na pág. seg.)



COMPANHEIRISMO E INTERROGAÇÕES NO ANIVERSÁRIO DO ROTARY

Foi numa reunião-jantar festiva na passada sexta-feira, 22 do corrente que no hotel Praiagolfe desta cidade o Rotary Clube de Espinho comemorou o VI aniversário da sua fundação. Reunião de companheiros, de amigos e convidados entre os quais alguns rotários de outras localidades como de Gaia, onde tem a sua sede o clube-padrinho do aniversariante, da Feira, etc e ainda o presidente do Lions local, Carlos Ferreira e esposa e o presidente da Câmara, Romeu Vitó e esposa.

Num ambiente de muita alegria e companheirismo abriu os "trabalhos" o presidente da Mesa, Joaquim Pedrosa, que é o presidente actual dos rotários espinhenses.

Depois da saudação às bandeiras, nacional, da cidade, do clube e do Rotaract, (os rotários jovens) protagonizada, respectivamente por Romeu Vitó, Manuel Reis, Paulino Silva e Miguel Brandão, seguiram-se várias intervenções em momentos determinados e protocolares.

No momento de com-

panheirismo, Miguel Brandão entregou a um novo elemento do Rotaract, o emblema da sua integração nesta associação jovem. Foi a João Torres Soares.

Um momento, particularmente significativo foi o do presidente. Joaquim Pedrosa que falou do significado do aniversário, do que o Clube tem feito a aflorou, de passagem, alguns projectos futuros.

No momento de companheirismo intervieram vários rotários e, de todos os discursos, relevamos parte da intervenção do rotário Adérito Santos, que depois de abordar a má imagem que os jornalistas estrangeiros têm de Portugal e de apelar para que os rotários contribuam para a reposição da verdade, disse, nomeadamente:

O movimento rotário não é uma "enorme salgachada" face às mutações que o mundo actual sofre; o movimento rotário não é um conjunto de pessoas que se reúnem em almoços ou jantares e onde, com discursos bem-falantes, se pratica o auto-elogio; o movimento rotário não é um grupo de partidários a trabalhar em prol do seu ego;

o movimento rotário não é uma academia de profissionais comungando do mesmo objectivo mas de acções desfasadas.

O mundo actual já não é o de Paul Harris - o fundador - e há que reflectir, isto é, devemos ajustar a nossa consciência às actividades dos nossos dias. Há que, rapidamente, criar espaço a um diálogo profundo no movimento rotário(...).

Encerrou a reunião o presidente da Câmara, que, depois de dar os parabéns ao clube aniversariante, disse: **O rotarismo é um movimento que temos de acarinharmos e agradecer que exista em Espinho. Felizmente que ainda há pessoas que se preocupam com a comunidade.**

Uma nota

Tem tido o Rotary Clube de Espinho a amabilidade de nos convidar para as suas reuniões cerimoniais e ou comemorativas que vem realizando com alguma frequência e dissemos temos dado conta aos nos-

(cont. na pág. seg.)



LUIZ MEGRE BEÇA & CA., LDA.

CORRETORES DE SEGUROS

(Inscritos no Instituto Nacional de Seguros)

ESPECIALIZADOS EM SEGUROS INDUSTRIAIS, INCÊNDIO E LUCROS CESSANTES

LARGO ENG.º ANTÓNIO DE ALMEIDA, 70-8.º x PORTO
Telef. 6000089 x Teleg. ORUGES x Telefax 6000088 x Telex 24951 LUMBE P

PRECISA-SE VENDEDOR

RAMO: Bebidas

Escreva para:

Apartado 123 - 4502 ESPINHO Codex

ANIVERSÁRIO DOS ROTÁRIOS

(cont. da pág. ant.)

soz leitores.

Rotary não é um movimento qualquer. Vem do princípio do século e expandiu-se a todos ou quase todos os países do Mundo.

Não dá nas vistas - ou pelo menos não se percebe e pelos vistos não tem de se perceber.

Rotary é sempre um clube de serviços em que, cada um dos seus associados, nas suas competências - e o desempenho profissional é um dos "mandamentos" do rotário - procura servir a comunidade, nos diversos níveis geográficos que a limi-

tam, com exemplos.

Os rotários regem-se por princípios exemplares, na família, na comunidade e entre si, que nós, os que estão de fora talvez não compreendamos e não costumam dar grande publicidade aos seus actos.

O **Rotary Clube de Espinho** tem contado com a nossa presença e nós temos muito prazer em estar entre rotários. Como neste recente seu aniversário.

E foi aí que nos atrevemos a um "desplante".

Fomos - nós e outros, comunicação social ou informa-

ção - repetidas vezes cumprimentados em discursos de circunstância e não só. Escutámos não dessimulados apelos à acção da Informação local para que ficássemos mudos e quedos.

Pedimos a palavra que nos a deram. Para dizer o que é a nossa prática corrente e os objectivos da nossa função missão ou poder, enquanto imprensa local escrita, que também leva a sua palavra aos quatro cantos do Mundo. Para dizer que temos abertas as páginas do nosso semanário a todos os que se envolvam em actividades de interesse público e ou colectivo. Sempre e quando nos respeitarem como tal!

Dissemos no aniversário dos rotários de Espinho - como também o fizemos em Brunoy - que também nós estamos ao serviço da Comunidade; e à vossa disposição.

RANCHO DE S. FÉLIX EM ASSEMBLEIA GERAL

O Centro de Recreio Popular de S. Félix da Marinha (Rancho Folclórico) vai realizar no próximo dia 29, às 21 horas, na sua sede, sita no Lugar de Moinhos, uma Assembleia Geral Ordinária, com a seguinte ordem de trabalhos:

- 1 - Leitura, discussão e aprovação da acta da Assembleia anterior;
- 2 - Apresentação, discussão e votação do relatório e contas do ano anterior;
- 3 - Eleição de novos corpos gerentes.

Antes da ordem de trabalhos haverá um período de 30 minutos para discussão de assuntos de interesse para a colectividade.

Se à hora inicialmente marcada não houver o número legal de associados, a Assembleia funcionará uma hora mais tarde com os que lá se encontrarem.

2.000 CONTOS PARA A "SANTA CASA"



(cont. da pág. ant.)

efeito algumas garrafas de prestigiada marca, oferecidas por um "companheiro" do Lions Clube de Espinho.

No momento das despedidas - a missa começaria às 17 horas - viam-se sentidas lágrimas deslizando pelas faces enrugadas de alguns utentes e ouviram-se pedidos para que, brevemente, tão alegre comitiva voltasse a visitá-los e lhes levassem a solidariedade, a música e a boa disposição, pois são estes momentos inesquecíveis que servem de lenitivo para as agruras e as tristezas que ensombram o anoitecer da vida de quem tanto trabalhou para o crescimento de Espinho e bem-estar das suas gentes!

O acordeão do popular Sancebas e a viola do "castiço" Macedo fizeram bater lindas "melodias de sempre", de entre as quais

se destaca a famosa "Vareira" do saudoso maestro Fausto Neves, acompanhada pelas vozes relativamente frescas de todos os utentes e dos seus visitantes, tendo surgido "espontâneos" que ensaiaram uns passinhos de dança, provando, assim, muito justamente, que "velhos são os trapos"!

Tendo sido dito pelo provedor, Dr. Amadeu Morais, que os utentes haviam formado um orfeão e que gostariam de se exhibir em público, o presidente dos Lions, Carlos Ferreira, prometeu-lhes que, no próximo dia 20 de Março, aquando da Noite dos Artistas de Espinho, que terá lugar no Casino Solverde, o Orfeão do Lar da Terceira Idade vai ter lugar de destaque e garantiu estar convicto de que a sua actuação vai deliciar todos quantos tiverem a honra de assistir à sua exibição.

Estamos certos de que, daqui até ao dia 20 de Março, os ensaios vocais dos

simpáticos velhinhos vão ser frequentes, embora tal preocupação não fosse necessária, pois que bastará a sua presença no palco para alegrar e humanizar as nossas almas e que um sorriso de gratidão fará encher de lágrimas os nossos olhos!

Sonhai, crianças grandes, pois lá estaremos no dia 20 de Março para vos aplaudir e abraçar!

"DE" não pode deixar de felicitar os Lions por terem alimentado os de pauperados cofres do Lar da Terceira Idade com o fruto do seu trabalho, por terem proporcionado momentos tão alegres aos utentes e por lhes ter permitido sonhar com o dia em que os seus dotes artísticos vão ser publicamente reconhecidos!

Afinal, não é o sonho que alimenta a vida?

R.P.

ATENÇÃO ESPINHO E ARREDORES GRANDE OPORTUNIDADE

Empresa Norte-Americana procura pessoas ambiciosas para distribuição dos seus produtos em Part ou Full Time. Oportunidade de negócio independente com bons lucros.

Contacto pelo telefone 034/624825

ELVIRA SILVA

Especialista de dermatologia e venereologia (doenças da pele)

CONSULTÓRIO: Rua 11, n.º 746
Telef. 72 34 67

CAMPOS PINTO

ADVOGADO

ESCRITÓRIOS:

R. Calvário, 268

SILVALDE - ESPINHO

Tel. 7323018 - Fax 7326380

Passeio das Virtudes, 7 - 4.º Dt.º

PORTO

Tel. 318042 (4.º e 6.º de tarde)

Gabinete de Radiologia de Espinho

DR. JORGE NUNES DE MATOS
DR.ª MARIA DO CARMO VASCONCELOS

Médicos especialistas — Raios X — Ecografia - Mamografia

Consultório: Rua 20 n.º 1436 r/c Dt.º x Telef. 721975
Horário: das 9 às 18h30



RUA 19 N.º 884 x Telef. 725880 x 4500 ESPINHO



Quem vence na América convence o Mundo
(3 anos de garantia)

| | | | |
|----------------------|------|---------------------------------|------|
| HYUNDAI PONI 1.3 | Novo | ALFA ROMEO S. WAGON | 91 |
| HYUNDAI PONI 1.5 | Novo | ALFA ROMEO 331.5 | 90 |
| HYUNDAI S. COUPÉ | Novo | FORD ESCORT 1.4 GHIA | 90 |
| HYUNDAI LANTRA | Novo | CABRIOLET | 88 |
| HYUNDAI SONATA | Novo | JIPE MITSUBISHI PAJERO | Novo |
| | | JIPE NISSAN PATROL GR | Novo |
| | | JIPE NISSAN PATROL Turbo Diesel | Novo |
| USADOS | | | |
| FIAT TIPO 1.4 ABARTH | 90 | (muitos extras) | 90 |
| FIAT UNO 45 S | 86 | JIPE SUZUKI Vitara | 90 |
| FIAT UNO 45 S | 90 | LANCIA DEDRA 16 IE | 90 |
| OPEL CORSA 1.2 GL | 91 | RENAULT 5 TL | 81 |
| VW POLO G-40 | 91 | | |

CRÉDITO ATÉ 60 MESES

EDIFÍCIOS JUNCAL

UM CONVITE AO BOM GOSTO

T1+1 - T2 - T3 - T4

C/ GARAGEM ESTABELECIMENTOS c/ ARMAZÉM

PRONTOS a HABITAR

Visitas no local todos os dias

COMERCIALIZAÇÃO CONSTRUÇÃO

SOALTER

Rua 16, n.º 650 - r/c ESPINHO

=720019

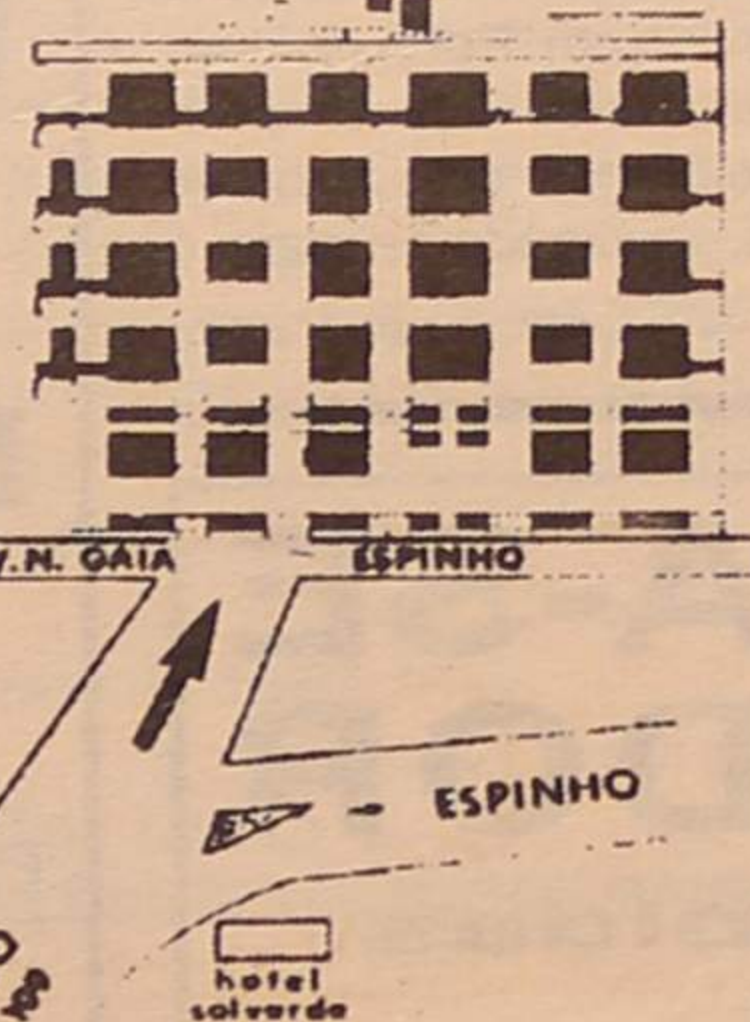

CASARÃO DO EMIGRANTE

de:

ORLANDO FERREIRA DOS SANTOS

CAFÉ-RESTAURANTE-SNACK-BAR

- Cozido à portuguesa
- Chanfana à bairrada
- Bacalhau à casarão
- Cladeira de peixe

Serviço e Sala própria para casamentos, baptizados, comunhões, etc.

PRAIA DE PARAMOS - ESPINHO = 72 40 01

Restaurante

LANCHONETE Maracanã

Almoços jantares Vinhos e Petiscos Café e Cervejaria

= 72 42 48
Rua 23, n.º 903
ESPINHO

Acção estende-se a todo o concelho

AULA PRÁTICA DE SAÚDE ORAL

-Como te chamas?

-Sou a Carina Pereira.

Aponte-lhe para a boca escancarada e colorida.

-Tens a boca suja?

-Não é não. Estive a arranjar os dentes.

-O que é que fizeram os médicos?

no primário tenham, no futuro, uma boca mais sã, que várias entidades em colaboração - Centro de Saúde de Espinho, Associação Portuguesa de Saúde Oral, Faculdade de Medicina Dentária do Porto, Delegação Escolar de Espinho, Junta de Fre-

ras na Escola nº1 de Espinho.

Antecipadamente sensibilizadas pelas suas professoras, que, no âmbito das actividades curriculares, explicaram aos seus alunos a finalidade da acção que viria a decorrer e na continuidade

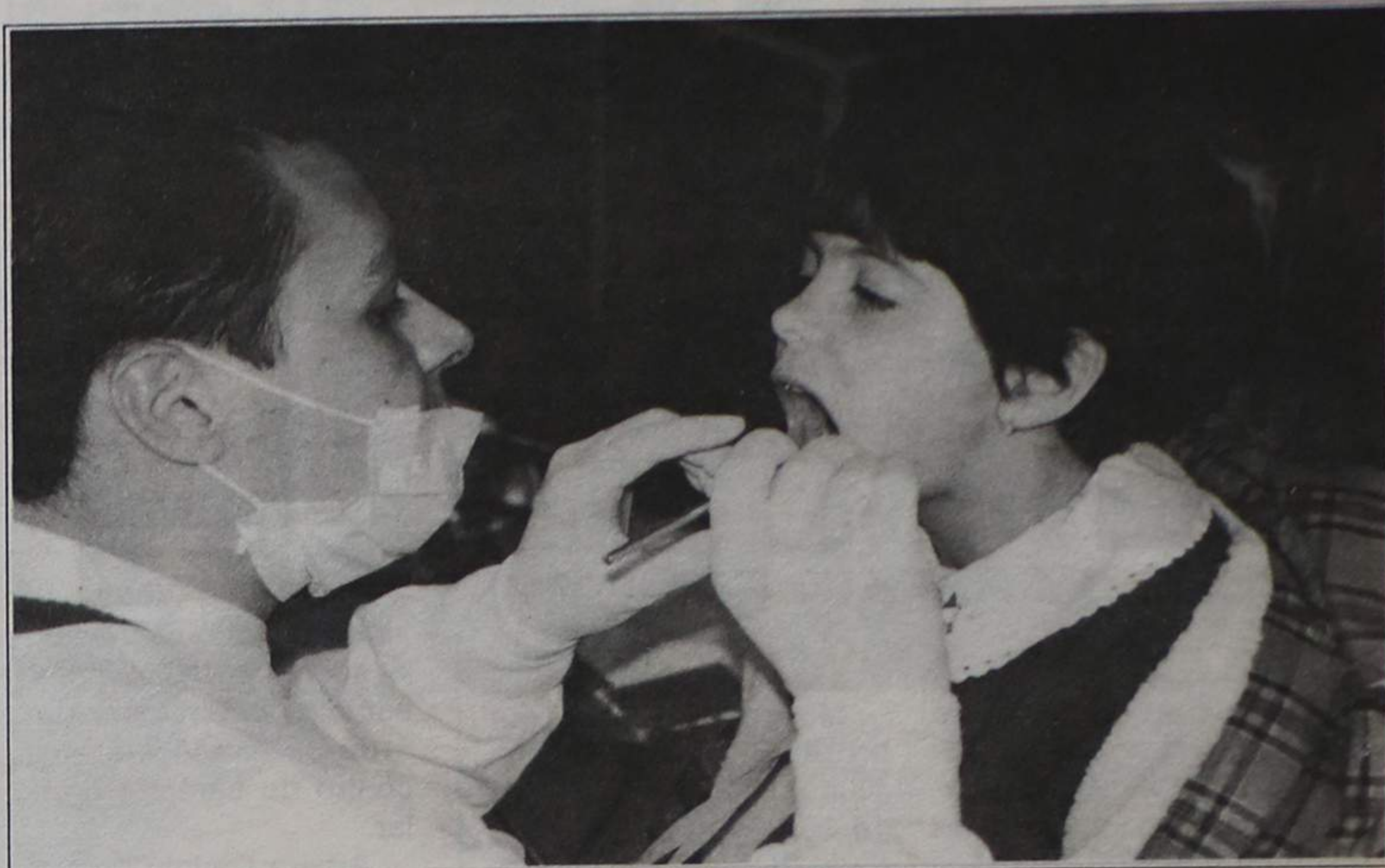

A Carina, pacientemente, deixa-se observar



Enquanto corria a acção prática de saúde oral, alguns dos representantes das entidades responsáveis trocavam impressões.

-Estiveram a ver os dentes.

-E que disseram?

-Que os meus dentes estavam bons.

-O que é que lhe costumam fazer?

-Lavo-os. De dia, de tarde, à noite...

-Como?

-Assim...e com a mãozita de dedo espetado simulou o lavar de dentes.-Não estão bem lavadinhos?

-E se não estiverem limpos?

-Lavo-os outra vez.

-Sabes o que acontece se não os lavares?

-Não.

-E não perguntaste aos médicos?

-Não!

-Então vai lá perguntar.

-Vai lá tu - pediu ela cheia de vergonha.

Acabou por ir, conversou com os homens de bata branca e veio com a resposta:

-Ficam estragados!

E foi, para que as crianças das nossas escolas do ensi-

guesia de Espinho, Lions de Espinho e Câmara Municipal - promoveram - e vão continuar - um **Programa Piloto de Saúde Oral em Saúde Escolar** incluindo um rastreio da cárie dentária

A primeira acção decorreu na passada 4ª feira, 20 do corrente, a partir das 15 ho-

do que fora feito no ano passado - que, segundo a directora da Escola, foi muito positiva - juntaram-se uns centos de crianças no recreio daquela Escola e, ordenadamente, se foram submetendo aos exames previstos sob a minuciosa atenção dos alunos médicos daquela facul-

dade, que a Espinho se deslocaram em número de 20.

Primeiro, alguns médicos entregavam às crianças uma escova, pasta de dentes e um copo e ensinavam-lhes a

colorido notório a denunciar onde se alojavam bactérias.

Mais tarde, os jovens "pacientes" eram observados permenorizadamente e da observação eram tomadas

boca saudável, entendem, todos os responsáveis envolvidos na acção, que todos os cuidados não são demais até, porque, pretendem, também, sensibilizar as famílias.



maneira correcta de lavar os dentes.

Depois, a cada aluno era dada uma pastilha, que dissolvida na boca, deixava um

notas numa ficha.

Embora o meio não seja muito carenciado e de uma maneira geral, as crianças observadas tivessem uma

O programa continuou nesta última quarta feira e vai continuar, por todo o concelho, segundo as datas inseridas no quadro junto.



Atenção Escolas!

| | |
|-------------------------|-----------------|
| Corredora nº3 | 3 de Fevereiro |
| Corredora nº4 | 10 de Fevereiro |
| Corredora nº2 | 17 de Fevereiro |
| Corredora nº1 | 3 de Março |
| Guetim+Idanha | 10 de Março |
| Anta nº3 | 17 de Março |
| Silvaldinho 1 e 2 | 24 de Março |
| Esmojães | 31 de Março |
| Anta 1 e 2 | 21 de Abril |
| Espinho 3 | 28 de Abril |
| Marinha 1 e 2 | 19 de Maio |
| Espinho 2 | 26 de Maio |

Restaurante Típico
"Lareira"



— ESPECIALIDADES NA BRASA
— SERVIÇO DE REUNIÕES, BANQUETES ETC.

RUA 62, N.º 592
Telef. 727980
4500 ESPINHO

Gratos Pela
Preferência
A Gerência

STAND SCABRIOLET AUTOMÓVEIS

SERIEDADE... CONFIANÇA

José Carlos Soares dos Santos

Rua 19, 1313/1335 - Telef. 02.725493 - Fax
4500 ESPINHO

BPA

DIVISÓRIAS - TECTOS FALSOS
DECORAÇÃO DE LOJAS

TECTOS E DIVISÓRIAS

João Carlos Bigail, Lda.
Rua da Fonte - Silvalde
Apartado 509 — 4506 Espinho Codex
Telefone 720918 - Fax 728731

DESPORTO

Voleibol

ACADÉMICA DE ESPINHO "ULTRAPASSOU" ESMORIZ

A equipa de voleibol da Associação Académica de Espinho venceu, sem qualquer dificuldade, o conjunto do Esmoriz por 3-0.

Os pupilos do professor José Moreira ocupam a quarta posição da tabela classificativa com 48 pontos.

O Sporting Clube de Espinho, rubricando um boa exibição com o Leixões, perdeu em casa com o Leixões por 3-0. Os "tigres" ocupam o 10º lugar com 24 pontos, os mesmos que a Universidade Lusíada.

No sector feminino, as "tigres" perderam em casa com o poderoso Leixões por 3-0. As meninas dos professores Jorge Teixeira e Jeremias têm 21 pontos, o que lhes assegura a oitava posição da tabela classificativa.

Eis os resultados:

Masculinos: Vólei Clube de S. Miguel-Antigos Alunos, 0-3 (11-15, 3-15 e 14-16); Benfica-Universidade Lusíada, 3-0 (15-2, 15-3 e 15-12); Sporting Nacional, 3-0 (15-3, 15-11 e 15-3); Sporting de Espinho-Leixões, 0-3 (14-16, 11-15 e 9-15); Ac. S. Mamede-Castelo da Maia, 0-3 (8-15, 10-15 e 7-15); Esmoriz-Académica de Espinho, 0-3 (2-15, 0-15 e 8-15).

Feminino: Castelo da Maia-Benfica, 3-0 (15-0, 15-3 e 15-6); Fluvial-Sporting, 0-3 (3-15, 6-15 e 6-15); Vólei S. Miguel-Vilacondense, 3-0 (15-9, 15-5 e 15-4); Sports Madeira-Boavista, 0-3 (4-15, 12-15 e 7-15); Sporting de Espinho-Leixões, 0-3 (14-16, 11-15 e 9-15).

ESPINHO, 1 ACADÉMICA, 1

O Sporting Clube de Espinho empatou (1-1) com a Académica de Coimbra no estádio Comendador Manuel de Oliveira Violas, em encontro de carácter particular.

Árbitro: Carlos Oliveira, de Aveiro, auxiliado por Carlos Macedo e Jorge Miguel.

Espinho - Vítor Couto; Eliseu, Vítor Silva, Dito e Marcos António; Joel, Zinho, Ado e Pingo; Gilson e Chico Faria.

Jogaram ainda: Cardoso, Aziz e Alain.

Treinador: Quinito.

Académica - Tó Luís; Valter, Tozé, Zé Duarte e Paredão; Falica, João Manuel, Fua e Zé do Carmo; Lewis e Vítor.

Jogaram ainda: Vítor Alves, Rocha, Marcelino, Leandro, Justiniano e Carlos Pedro.

Treinador: José Rachão. Ao intervalo: 0-0.

Marcadores: Leandro (68 minutos) e Alain (85 minutos).

Hóquei em patins

ACADEMISTAS EMPATARAM COM O CUCUJÃES

A equipa de hóquei em patins da Associação Académica de Espinho, na terceira jornada do Campeonato Regional, empatou (3-3) com o Cucujães.

Os espinhenses ocupam a segunda posição da tabela classificativa com cinco pontos e apenas realizaram dois encontros.

Nos escalões de formação os infantis do Mocho empataram (2-2) com o Desportivo da Póvoa, e os iniciados perderam com o Valongo por 3-2.

No sector feminino, as academistas golearam o Santa Cruz (7-0) e ocupam nesta altura a terceira posição do Torneio de Abertura.

RESTAURANTE

Engenho Velho

CAFÉ — RESTAURANTE — SNACK-BAR

Serviço e sala própria p/casamentos, baptizados, comunhões, etc.

Belarmino Herculano Neves Ferreira

Lapa - S. Paio de Oleiros - Telef. 7649313 - 4535 LOUROSA



O DESPORTO ESTÁ DE VOLTA À ANTENA DA

RÁDIO COSTA VERDE/88.4

TODOS OS DIAS DESPORTO:
7.30 HORAS, 13.00 HORAS E 19.00 HORAS
AS 5.ªS - FEIRAS
21.00 - 23.00 HORAS

AS GRANDES REPORTAGENS - DOMINGOS
15.00 HORAS - 20.00 HORAS
AS EMOÇÕES DO FUTEBOL
AS 1.ªS DO DESPORTO COM UMA EQUIPA DE 1.ª

Andebol

"TIGRES" PERDERAM COM O SALGUEIROS

A equipa de andebol do Sporting Clube de Espinho averbou no passado sábado a quarta derrota no Campeonato Nacional da 2ª Divisão, Zona Norte. Os "tigres" perderam com o Salgueiros, 21-17 e baixaram por isso à quarta posição da tabela classificativa.

Eis os resultados:

| | |
|----------------------------|-------|
| Boavista-Sanjoanense | 22-16 |
| Maia-Albicastrense | 24-25 |
| Infesta-S. Mamede | 15-25 |
| Salgueiros-Espinho | 21-17 |
| Fafe-Académico | 33-15 |

No sector feminino, na 1ª Divisão nacional, o Sporting de Espinho empatou (16-16) com o Porto Salvo.

As espinhenses ocupam a nona posição da tabela classificativa com 20 pontos, resultantes de duas vitórias e um empate.

Entretanto, a equipa de andebol feminina da Escola Secundária Dr. Manuel Laranjeira venceu o Andebol de Gaia por um conclusivo 27-2.



As janeiras do Sporting de Clube de Espinho acabaram em festa. No Hotel Solverde, no sábado, os tigres estiveram reunidos até às tantas em são convívio. Não faltaram, o acordeão do Manel Sancebas, a viola do António Macedo, Gomes da Silva, os fados com o Grupo de Guitarras da Costa Verde (do Jorge Pina), o caldo verde e boa disposição...

Futebol júnior

SPORTING DE ESPINHO EMPATOU COM O SALGUEIROS

A equipa de futebol júnior do Sporting Clube de Espinho empatou (1-1) com o Salgueiros em encontro a contar para o Campeonato Nacional daquele escalão etário.

Os pupilos de Manuel Gomes ocupam a quarta posição com 22 pontos, resultado de nove vitórias e quatro empates.

CENTRO DE CULTURA E DESPORTO OS MOCHOS CONVOCATÓRIA

Nos termos dos artigos 16º, 17º, 22º e 25º dos Estatutos, convoco a Assembleia Geral Eleitoral, a realizar no próximo dia 31 de Janeiro de 1993, pelas 15 horas, no ângulo das Ruas 20 e 62, com a seguinte ordem de trabalhos:

- Ponto único: eleição dos Corpos Gerentes para o biénio 93/94.

De acordo com o artigo 18º dos Estatutos, caso não compareça a maioria dos associados, a Assembleia Geral Eleitoral funcionará em 2ª convocatória, com a mesma ordem de trabalhos, meia hora depois e com qualquer número de associados presente.

Espinho, 15 de Janeiro de 1993

O presidente da Mesa da Assembleia Geral Manuel António Silva "Sancebas"

Nota: A Assembleia Geral Eleitoral marcada para o dia 12 de Dezembro de 1992, foi adiada por motivo de falecimento do associado Óscar Carvalho.

TOTOBOLA

Concurso dos Órgãos de Informação nº 06/93 relativo a 7 de Fevereiro de 1993. Prognóstico «Defesa de Espinho», redacção desportiva:

| | |
|------------------------------|---|
| P.Ferreira-Porto | 2 |
| Famalicao-Sporting | X |
| Salgueiros-Benfica | 2 |
| Marítimo-Beira Mar | 1 |
| Estoril-Guimarães | X |
| Belenenses-Chaves | 1 |
| Tirsense-Boavista | 2 |
| Braga-Farense | 1 |
| Espinho-Gil Vicente | 1 |
| Felgueiras-E. Amadora | 2 |
| Penafiel-Torreense | 1 |
| Campomaiorense-Rio Ave | 2 |
| Nacional-Académica | 2 |

ELISEU: HOMENAGEM MERECECIDA

Uma bota e uma bola de prata, foi o que um grupo de sócios do Sporting Clube de Espinho decidiu oferecer ao actual capitão da equipa de futebol profissional, Eliseu, numa homenagem que teve lugar na passada sexta-feira sábado.

Num jantar realizado no Casino Solverde, onde estiveram cerca de 80 pessoas, Eliseu recebeu das mãos de Manuel Silva, um dos sócios promotores desta realização, uma bonita bota de prata, pela forma exemplar como tem servido o clube ao longo de nove anos.

No sábado, antes de se iniciar o encontro particular com a Académica de Coimbra, o capitão "tigre" recebeu uma bola em prata.

Profissional com um "P" grande



Falar ou definir a pessoa e o futebolista chamado Eliseu é muito fácil.

Apesar de ser pequeno de altura, tem grande estatura moral, é um profissional do futebol de "P" grande e um líder para quem convive

a bola foi numa zona habitacional da cidade Invicta, o bairro do Cerco. Nessa altura, ainda não existiam tácticas nem posições definidas no terreno. Era correr, correr atrás da bola e tentar a "chama" do desporto - rei, ou seja, o golo.

A primeira vez que calçou umas chuteiras foi na época de 74/75 - ainda os cravos da revolução estavam frescos - no Campo da Constituição - Porto, quando respondeu "presente" ao F.C. PORTO, no recrutamento de novos valores para o futebol portista.

António Feliciano foi o seu primeiro "mister". Ao contrário de hoje, Eliseu começou como defesa central. Na formada de 74/75, poucos

foram tão longe como o "capitão" do Espinho.

Nos escalões etários mais jovens do F.C.Porto, Eliseu



e Salgueiros (uma época), Sporting Clube de Espinho (nove épocas).

Eliseu, em 19 anos de carreira de futebolista conheceu quatro clubes. No que diz respeito a treinadores

Espinho - Prof. Hernani Gonçalves, prof. Edmundo Duarte, Freitas, António Simões, Quinito, Carlos Garcia, Amândio Barreiras e Manuel José.

Na carreira de um futebo-

estar na vida e sobretudo no futebol, foi eleito pelos seus colegas - menos no Salgueiros - como capitão de equipa.

Como não só de futebol vive um futebolista, Eliseu

çalo (9 meses) e Pedro (4 anos).

Como nota final, refira-se, que se pudesse voltar 19 anos atrás, Eliseu seria futebolista.

conheceu três treinadores: António Feliciano (iniciados e juniores), Carlos Alberto (juvenis) e Acácio Carneiro (juniores).

Na sua fase mais jovem de futebolista, os seus pais tiveram um papel importan-

eles ultrapassam o número de dedos que temos nas duas mãos. Depois do F.C.Porto, por exemplo, já foi pupilo dos seguintes técnicos:

Leixões - Hilário, Esteves, Filipe Nunes, Luís

lista há sempre um treinador que deixa marcas pela positiva. No caso de Eliseu, o bom exemplo, é o actual técnico, Quinito. O "capitão" espinhense confessa que no dia que pendurar as botas e abraçar a mais espinhosa

não foge à regra. Para ocupar os tempos livres, gosta de ouvir música e de ler. Neste

momento, os poucos tempos livres que tem são ocupados na educação e a brincar com os seus filhos: Gon-



com ele diariamente.

Como todo o mortal, é amado por muitos e invejado pelos fracos.

O cidadão Eliseu António Teixeira Pinto, veio ao mundo no dia 16 de Fevereiro de 1960, na freguesia de Massarelos - Porto, para alegria de José Maria Pinto Carvalho e de Maria Emília Teixeira Pinto, os seus pais.

Muito cedo despertou para o gosto pelo chuto na "menina".

O primeiro contacto com

te, ao darem todo o apoio e o encorajarem a chegar mais longe no futebol.

Aquando da transição de junior para sénior, no F.C.Porto, Eliseu esteve dois meses à experiência, mas não ficou. Era técnico dos portistas o "mestre" José Maria Pedroto.

O Leixões é o ponto de partida do roteiro de clubes que representou nas últimas 15 temporadas:

Leixões Sport Club (cinco épocas), Sport Comércio

Miguel, Mário Morais e José Rachão.

Salgueiros - Ocatávio Machado, António Jesus e António Fidalgo.

carreirade treinador, tentará "imitar" Quinito, por exemplo, no relacionamento treinador/jogador.

Eliseu, pela sua forma de

DR. ILÍDIO D'OLIVEIRA SANTOS

MÉDICO DENTISTA

ODONTOPEDIATRIA = Ortodontia Fixa / Prótese Fixa

Consultórios:
— Rua 16 (Esquina Rua 16), n.º 545-1.º Dt.º - Espinho - Telef. 722931
— Rotunda da Boavista, 182-2.º H 3 - Porto - Telef. 6007175

Acordo com as entidades: ACASA; CGD; ADSE

VENDEM-SE
APARTAMENTOS
T1 x T2 x T3
Início de construção

Grandes facilidades de pagamento

Informa:
= 72 10 41 =

Rádio Globo Azul **92.0 MHz**
Somos com AZUL todos os dias

VEJA O JOGO
ESPINHO-BRAGA

OUVINDO O RELATO
AGENDA | Produções desportivas para a RGA

Assembleia Municipal ratificou

TRANSFERÊNCIA DE COMPETÊNCIAS PARA AS JUNTAS

Os trabalhos da sessão da Assembleia Municipal, que começaram a meados de Dezembro, prosseguem e prevê-se que venham a terminar no "longo" sábado de seis de Fevereiro.

Então, vai ter de ser uma corrida contra o tempo para que não aconteça o que o presidente Ferreira de Campos deseja que se não verifique: *a discussão e votação da matéria constante da Ordem do Dia não fique para outra sessão.*

Entretanto, realizaram-se duas reuniões, uma a 18 e outra a 25 do corrente. Decorreram sem grandes sobressaltos e delas há muito pouco que contar.

No dia 18, além das tradicionais *perguntas ao presidente* que, na nossa opinião, nada de substancial introduziram, foram recusados, isto é, receberam voto contrário, dois documentos.

O primeiro, uma *Recomendação* do CDS - agora, oficialmente CDS-PP (partido popular) - que "pedia" à Assembleia que recomendasse à Câmara que *encarasse e estudasse a possibilidade de disponibilizar um espaço onde os motoristas dos*

veículos afectos à Presidência e à Vereação "estacionassem" - as pessoas, não os veículos - *ao longo do seu horário laboral com períodos de alguma inactividade decorrente das funções específicas que desempenham.*

O PSD entende que, porque o problema estava a ser considerado pela Câmara, não havia necessidade da sua antecipação.

O segundo, foi uma *Moção* da CDU, que começava por considerar o recente *referendo/inquérito* feito pela Junta de Freguesia de Espinho como um *método profundamente democrático e recomendável* mas, porque, na sua opinião, não tinha sido convenientemente publicitado e as questões não conduziam a respostas *concretas e unívocas* a credibilidade da consulta ficava *abalada* por assentar em *pressupostos falseados.*

Enquanto o PS concordou com os argumentos da CDU, o PSD não esteve de acordo e votou contra, enquanto o

CDS-PP se quedou na abstenção.

No dia 25, a segunda feira última, no período da *Ordem do Dia* coube à Assembleia discutir e votar uma *Moção do PS* sobre *As Contrapartidas do Jogo.* Não passou.

Doze vogais do PSD votaram contra os 11 do PS+CDU, enquanto o CDS-PP voltou a quedar-se na abstenção.

Acharam os psd's que a Câmara se não tem *recusado ao diálogo com a Assembleia* nem tinha de *proceder à revisão dos projectos do Passeio da Beira-Mar, Centro Hípico e Piscina.*

Na *Ordem de Trabalhos* apreciou-se a proposta da Câmara no domínio de transferência de competências e ainda duas outras sobre a mesma matéria: uma subscrita por Jorge Alves e Manuel Faria da Junta de freguesia de Anta e outra da CDU, extensa e a apontar um sem número de ilegalidades contidas - na opinião dos comunistas - no documento da

Câmara. Esta, foi "chumbada" quase na totalidade.

Quanto à proposta da Câmara, estreitamente relacionada com o Plano de Actividades e Orçamento/1993 dispensamo-nos de a repetir, que já a publicámos, na devida altura. Foi aprovada por uma maioria de 21 votos.

A dos vogais de Anta e que foi aprovada por unanimidade é a seguinte:

A Assembleia Municipal recomenda:

1-A transferência de competência do Parque Desportivo de Cassufas para a gestão da Junta de Freguesia de Anta seja acompanhada das verbas suficientes para uma normal gestão desportiva do mesmo;

2-Face às deficiências de projecto e constituição que aquele recinto desportivo apresenta e a intensa utilização desportiva realizada ao longo dos anos pelos diversos clubes do concelho, a Câmara Municipal, em conjugação com a Junta de Freguesia de Anta,

FESTAS DOS ALTOS CÉUS/1990 - HÁ "BURACO" NAS CONTAS...

Em declarações a "Antajornal", mensário da comunidade cristã da freguesia de Anta, padre Moura denunciou ter havido irregularidades nas contas relativas às festas em honra de Nossa Senhora dos Altos Céus realizadas em 1990.

Segundo aquele sacerdote, apenas um elemento da comissão, de nome Jorge, apresentou contas e só o fez cerca de dois meses depois de terminadas as festas.

Foram apresentados os seguintes valores: **Total das despesas, 2.521.400\$00; total das receitas, 1.657.920\$00; saldo negativo (dívida), 823.480\$00.**

Todos esses valores foram, no entanto, analisados, chegando-se à conclusão de que as somas não estavam correctas.

Assim, "as despesas totalizavam 2.292.400\$00 e as receitas eram de 1.697.920\$00, pelo que o saldo negativo atingiu os 594.480\$00.

Foi então que o padre Moura perguntou ao referido Jorge a quem se devia, e a resposta foi: **Ornamentação, 118.000\$00; Tuna Musical de Anta, 130.000\$00; Tuna Musical de Oleiros, 100.000\$00; Banda de Bairros, 240.000\$00; fogueteiro, 200.000\$00;**

tremoços e vinhos, 75.000\$00. Total das dívidas: 863.000\$00.

Logicamente foi perguntado onde páram os 268.00000 que resultam do erro das contas.

Um dos argumentos invocados pelo tal Jorge era de que havia elementos que tinham na sua posse dinheiro de rifas. No entanto, nunca apresentou os seus nomes.

É intenção do padre Moura convocar os elementos da comissão para uma reunião. Depara, no entanto com um problema: é que faltam os nomes e as moradas de alguns deles.

Padre Moura garante ter prometido aos vários "credores" que não se faria mais nenhuma festa profana na paróquia sem pagar as dívidas. **Não deixarei constituir mais nenhuma comissão de festas se os seus elementos não forem cristãos**

Pensa aquele sacerdote **convocar o lugar, ou melhor a paróquia, pois o problema das festas não é local mas sim geral, e tentaremos arranjar um grupo de homens que comigo lidere o processo. Lamento que meia-dúzia de "homens" tenha brincado com o dinheiro de todos.**

ALÔ EDP! ALÔ CÂMARA!

Aqui vamos deixar alguns "recados" dirigidos à EDP (Electricidade de Portugal) e à Câmara Municipal de Espinho.

Os primeiros relacionam-se naturalmente com a iluminação pública. Na rua 4 há falta da dita, além de que fios dependurados denotam desleixo dos serviços. Aliás não é só nessa zona que mais parece estarmos numa terra sertaneja; quem derivar para nascente encontra outros locais igualmente desprezados pela EDP, a contrastar, por exemplo, com o Rio Largo, onde a iluminação é a rodos e durante toda a noite!

Aqui, na rua 26, onde nos situamos, há já muito tempo que se "vive" na escuridão, a propiciar assaltos e outros excessos nocturnos.

Voltemo-nos, agora, para a edilidade. Os "recados" que temos para dar são muitos, mas hoje vamos limitá-los apenas a dois "casos". O primeiro acontece na Avenida 8, entre as ruas 23 e 33, onde o pavimento se encontra numa lástima, a justificar "cimentadela" urgente. Como se trata de uma das zonas mais movimentadas, em especial aos domingos, é importante que as pessoas que vêm até nós não fiquem a pensar o pior de quem manda.

O segundo "caso" refere-se a alguns painéis espalhados pela cidade, com indicações sobre horários, temperatura e outras, que se tornariam preciosas se "falassem" verdade. Sucede que o descontrolo dessas máquinas acaba por se tornar prejudicial a quem carece de informações com um mínimo de rigor e não as tem. Por exemplo, há dias em que os números relativos à temperatura apontam para valores altos e, afinal, está um frio de rachar. Outro reparo relacionado com esses painéis, é de que o reflexo da iluminação nocturna se torna por vezes prejudicial a quem conduz.

São pequenos-nadas que uma vez resolvidos, evitam que os responsáveis andem tantas vezes com as orelhas a fumegar por causa das "pragas" que lhes são anonimamente dirigidas!

Houve tiros de intimidação DUO DE ASSALTANTES SURPREENDIDO PELA POLÍCIA

Dois indivíduos, enquanto assaltavam uma casa comercial na Rua 23, foram surpreendidos por agentes da Polícia de Segurança Pública que efectuavam uma ronda de rotina. Tudo aconteceu pelas 2h30 da madrugada de segunda feira.

Quando os larápios se aperceberam da presença da autoridade, puseram-se em fuga num automóvel Fiat Uno furtado no Porto e que se encontrava estacionado na Rua 16, próximo daquele estabelecimento. Foram então perseguidos pelos agentes, que dispararam para o ar tiros de intimidação.

Sentindo-se perseguidos, os assaltantes meteram-se no "seu" carro e seguiram na direcção da Rua 19. Foi aqui que ao transportar a rampa ali existente, o veículo ficou com os pneus das duas das rodas rebentados. Mesmo assim, o duo conseguiu levar o automóvel até à Rua 62, onde o abandonaram.

Entretanto, alertado para o facto, o comando da PSP espinhense, já havia mobilizado todo o pessoal disponível para tentar capturar os larápios, fazendo-o especialmente através de um carro-patrolha. Mau grado todos esses esforços, não foi possível deitar-lhes a mão, no que foi prejudicado pela escuridão da noite.

Os agentes conseguiram, no entanto, apreender, além do carro, um saco com maços de tabaco que se encontrava no seu interior e que havia sido furtado a um café.

Na sexta feira

EPME DÁ CONCERTO NO "PRAIAGOLFE"

A Orquestra de Câmara da Escola Profissional de Música de Espinho (EPME) vai realizar nos próximos dias 29 e 30 (sexta feira e sábado), às 21h30, respectivamente, na sala Pinto Magalhães (Hotel Praiagolfe) e no Auditório Municipal de Gondomar, dois concertos.

Estes concertos encerram um ciclo de trabalho em que foram preparadas obras de L. Leo, A. Vivaldi, J. Haydn, S. Barber, M. Goleminov e J. Strauss.

A direcção da orquestra estará a cargo do maestro residente, Kamen Goleminov.

SEMANÁRIO REGISTADO
NA DIRECÇÃO-GERAL DE COMUNICAÇÃO SOCIAL SOB O Nº 41/37
FUNDADO EM 27 DE MARÇO DE 1932 POR BENJAMIM DA COSTA DIAS

DEFESA ESPINHO

PROPRIEDADE DA EMPES - EMPRESA DE PUBLICIDADE DE ESPINHO, LDA., MATRICULADA NA CONSERVATÓRIA DO REGISTO COMERCIAL DE ESPINHO SOB O Nº 59, FOLHAS 30 DO LIVRO C-1, COM O CAPITAL SOCIAL REALIZADO DE UM MILHÃO E QUARENTA MIL ESCUDOS □ REDACÇÃO E ADMINISTRAÇÃO NA RUA 26, Nº 601, 2º ESQUERDO, APARTADO 39, 4501 ESPINHO CODEX - TELEFONE 721525 □ MAQUETAGEM NA EMPES □ PAGINAÇÃO ELECTRÓNICA E FOTOMONTAGEM NOS NOVOSMEIOS - COMUNICAÇÃO E MARKETING, LDA. □ IMPRESSÃO - NAVEPINTER, INDÚSTRIA GRÁFICA DO NORTE, SA - E.N. 14 (km 7,05) - Apt. 121 - 4471 MAIA Codex - Tels. 9411085-9485631-9485564 - Fax 9411084 □ TIRAGEM MÉDIA DE 3.500 EXEMPLARES □ DEPÓSITO LEGAL Nº 1604/83 □ MEMBRO DO IPIR - INSTITUTO PORTUGUÊS DE IMPRENSA REGIONAL

APARTADO 39
4501 ESPINHO CODEX
PORTE PAGO

