

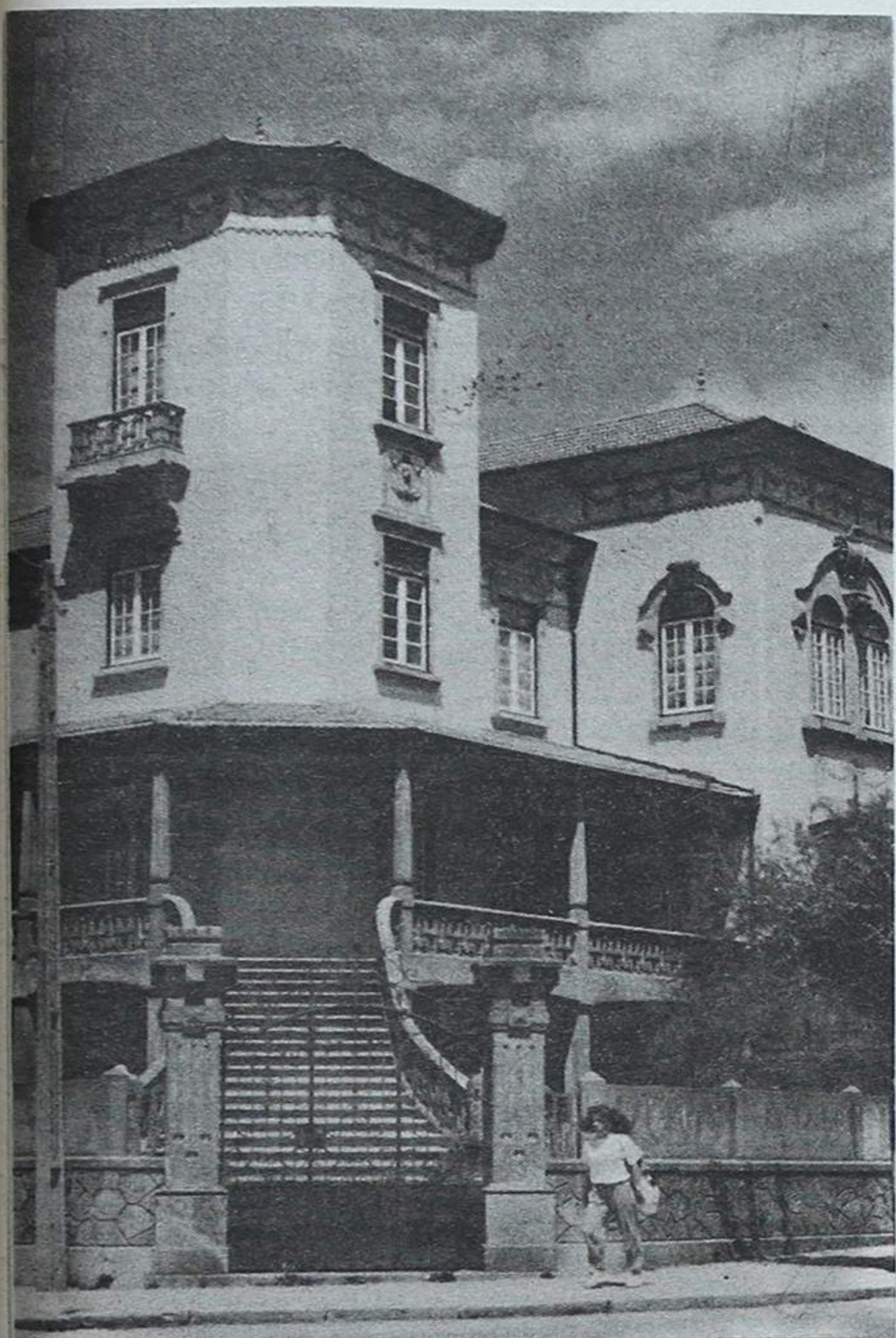

EMPRÉSTIMO DE 300 MIL CONTOS A CONTRAÍR PELA CÂMARA



PALÁCIO

PENA

- UMA "PENA"

O SEU

ESTADO

"ISTO" É UMA CASA E VIVE LÁ GENTE...



Patrocínio da
Atlântico Norte

PRÉMIOS PARA OS MELHORES TEXTOS A PUBLICAR EM "DEFESA DE ESPINHO"

Os melhores textos sobre temas relacionados com Espinho, vão ser premiados semanalmente pela Atlântico Norte, com estabelecimentos de papelaria espalhados pela cidade, em concurso organizado pelo nosso jornal.

Todas as semanas será atribuído, como prémio, um artigo de papelaria no valor aproximado de dois mil escudos, ao autor do melhor escrito, em tema livre, mas directa ou indirectamente relacionado com a terra espinhense. Os concorrentes poderão optar pela crónica, artigo de opinião ou reportagem. Depois, um júri escolhido para o efeito e constituído por pessoas idóneas, seleccionará o "melhor trabalho", a inserir no nosso jornal.

De todos os trabalhos a publicar durante seis meses, aquele mesmo júri escolherá um, como "o melhor", para ser premiado pela Atlântico Norte com a importância de 25 mil escudos.

A todos os jovens dos dois sexos que nas nossas escolas estudam jornalismo, deixamos aqui a proposta de participação no concurso, certos de que a iniciativa os vai ajudar, na prática, a aperfeiçoar-se na profissão que decidiram abraçar.

Assinaturas "DE"

Assinatura anual de «Defesa de Espinho» para 1993:

- Paga nos nossos escritórios até ao fim de Fevereiro, 2.000\$00.
- Cobrada pelos nossos serviços a partir de Março, 2.150\$00.

O preço da assinatura é igual para todo o mundo.



Em jantar de despedida

BORGES ALVES GRATO A TODOS

A ENTREVISTA QUE FALHOU...

Pág. 4

DESPORTO

LUTA ENTRE "TIGRES E LEÕES" -SERÁ QUE VAI HAVER DOMADOR?

MONSTRUM HORRENDUM, INFORME INGENS

«Um monstro, horrendo, informe, ingente»:

- É assim mesmo que Vergílio descreve, na *Enéida*, com admirável e poética síntese, o gigante lifemo que Ulisses acabava de matar. Assim mesmo: o monstro representa a força bruta, a violência crua. Ulisses representa, no episódio, o espírito, a inteligência e, porque não dizê-lo?, a subtilidade e a manha; não fosse ele, «Ulisses», o engenhoso ideólogo da destruição de Troia.

Polifemo não era um político. Era, mais benévolo, um gigante, um fantasma. Sem querer, imortalizou-se pela morte mesmo sem elogio fúnebre. Perdoável lacuna da *Enéida*. Não teve a morte sem o elogio fúnebre que é a coisa que o político hodierno mais deseja. A morte é, para o político, o verdadeiro começo; é o motivo de reconciliação com a vida. Depois da morte, tudo se esquece; e tudo recomeça. Tudo se esquece do que foi a vida; e tudo começa a ser o que a vida não foi, mas podia ter sido.

A morte, para o político, é motivo de solenidade,

motivo de maiores solenidades do que a vida. É sempre a morte, que os políticos desejam, é o que se chama a «morte solene». Até o político, mais mesquinho e avarento, se torna pródigo quando vê cantar sem lema: "celebramos mortos e lacerar a vida". Evidentemente, com "elogio fúnebre". Quer ser lembrado e celebrado para além da morte. O pequeno político, o amador, nem sempre tem elogio fúnebre, quando morre no cumprimento das suas preocupações. Quanto muito é lembrado e falado nos círculos políticos, entre quem se distinguiu. Porém, importante ou não, é raro o político, do qual não é celebrada, multiplicamente, e evocada, nos diários e nas revistas políticas. No caso dos políticos maiores, os lamentos e evocações não têm fim: as lançadas de todos os lugares que ocuparam as províncias das comissões e das acumulações, das instituições a que presidiam a longo prazo e, onde perceberam a médio prazo, quer dizer: sempre, mensalmente e em dia certo, mesmo fosse dia feriado e, até dia

santo. O país, por exemplo, e mais visivelmente Lisboa, centro político da vida social, levantou estátua, com comemoração ao Conselheiro Pacheco; mas, injustamente esqueceu o Conselheiro Acácio e o Conde de Abranhos. A história, por vezes, comete injustiça crueis. Ainda hoje a sociedade sofre de dor viva, de lágrimas, de luto, pelos que se sacrificam, acolhendo suas almas em perpétuo descanso. Só em função da morte (a afirmação é mera hipótese; e de modo nenhum, tese), o político é verdadeiramente compreensível, na hora da morte. Só em função da morte, se compreende tudo o que o político fez durante a vida. É proveitoso ler, a este respeito, a "Praeparativo ad mortem" que, como sabem, todos os políticos de qualquer espécie, é um clássico de Erasmo; a leitura deve ser acompanhada de Tácito, de Cícero e de Plénio, o Jovem. Com tais leituras proveitosas para o descanso e o sono, todos podem compreender o que o político mais deseja: ordenado soberbo, lugar remunerado abundantemente, crédito, nome, boa pensão de invalidez ou pensão de velhice (desde que ambas sejam grandes e graúdas, que o mesmo é quando se diz: gordas e com muito tempo), e enfim tudo o que concorre para uma morte bem temperada.

Tal como o entendemos,

o político é sempre o mesmo: se muda é em função dos lugares que ocupar. O político, mesmo o grande, está sempre na maré, na onda, no vento. É, sempre no mais alto grau possível, o que convém ser no lugar que ocupa; e no tempo que vive. O grande problema, a grande desorientação, a infelicidade terrível ocorre nos momentos em que a balança política está parada, equilibrada e os pratos não andam para a esquerda, nem para a direita; estão em equilíbrio, e não se sabe qual o prato de maior peso. Nestes momentos, o político torce-se, retorce-se, contorce-se e cai em desânimo, em estertor, sem linha de rumo. É nestes momentos que ele corre todos os lugares a pregar apreensivo e com olhos de mocho: "Isto está mau". Porém, acaba sempre por se inserir no processo em curso. É, então, colaborador. Está sempre no vento. E isto, seguramente, que o leva a inscrever-se nos grupos e partidos que mais prometem levá-lo a porto seguro, abandonando, todavia o barco, como o fazem os ratos, ao primeiro sinal de afundamento. Trata-se de um síndrome natural, só próprio do político. Este síndrome descoberto, agora, em um dos nossos laboratórios, tem o nome de "vocalização marítima dos ratos". É uma terrível tentação.

Auréllo Duarte

VENDE-SE

APARTAMENTO T2
APARTAMENTO T3
NOVOS

Ângulo das Ruas 18 e 37 - Telef. 721362

ALUGA-SE APARTAMENTO T3

Junto à Praça de Touros
Preço: 75 c.

Contactar de 2.ª a 6.ª feira - Telef. 721575
das 9 às 12 e das 14 às 17 horas

Sr. CONSTRUTOR TROCO LOJA EM ESMORIZ

(Edifício Lagoa-Praia)

Por apartamento T1 + 1 ou T2 em Espinho.

Telef. 056-27715 casa ou 831861 ext. 40 ou 41

VENDE-SE TERRENO

C/ prédio iniciado c/ projecto
e licença actualizada.

Travessa do Cavado de Cima - Vilar do Paraíso
Telefs. 7642960 - 7624177

ATENÇÃO ESPINHO E ARREDORES GRANDE OPORTUNIDADE

Multinacional Americana procura pessoas ambiciosas para distribuição dos seus produtos em Part ou Full Time.

Negócio independente, sem investimento e altamente lucrativo.

Contacto pelo telefone, 034/624825

ENGº ELECTROTÉCNICO ADMITE-SE

Empresa sediada em Espinho,
admite para os seus quadros, em "part-time"
ou "full-time", engenheiro electrónico.

Contactar telefone 720224

PRECISA-SE JOVEM M/S

Para fábrica de malhas em Espinho
Exige-se serviço militar cumprido

Contactar JOTEX

Rua 27 n.º 867 — Telef. 72 12 73 — 4500 ESPINHO

CARTA DE CASCAIS

A saudade, para mim, hoje domingo, numa forma inexprimível, torna-se cada vez mais inerente, a ti amada Terra Vareira, tão longe dos meus olhos e que me fornece uma espécie de inebriação quase incapaz de conseguir unir ideias para expressar o que representa para a minha alma, hoje mais do que nunca a inexprimível palavra "ausência", a qual significa afastamento, separação e o repartirmo-nos por dedicação e devoção aos seres mais amados.

Ela, a ausência, traz-nos a grande lição do que é a saudade que confrange, que dilacera todo o nosso ser, quando essa ausência é eterna para entes queridos, que nos deixaram entre lágrimas doridas de jamais os vermos.

Ausência, é tudo que se possa sentir de amargor, quando ela existe numa separação de tudo que se preparava firme e sólida na vida e houvera de fracassar.

Ausência é a ânsia de encurtar caminhos e abraçar quem se estima e se ama de coração saudoso.

Mas também há a ausência daqueles que fogem a responsabilidades, às vezes bem notadas, fortes e delicadas, sendo pouco recomendáveis quando principalmente se trata de pessoas de elevado destaque social.

Há a ausência dos sem-escrúpulos que fogem depois de terem vigarizado pessoas que vivendo em honesta serenidade, são altamente prejudicadas ficando por vezes em precária situação, mesmo irrecuperável, destruindo-lhes a vida que até então fora digna e honesta.

A ausência, encerra a lonjura dos nossos estimados e valentes emigrantes, que deixando os seus lares, vão em busca daquilo que aqui, na sua própria pátria, não conseguem para ganho do seu pão - o emprego!

De mãos calejadas, mas fortes e hábeis nos seus serviços, são gabados por serem eficientes, em qualquer trabalho, pela perícia, dedicação e afecto que dão a esses trabalhos, às vezes tão mal remunerados. Será que são mesmo explorados nesse sentido?!

Tenho disso testemunhos de que é verdade, mas não fiquei triste, mas sim orgulhosa, por os saber humildes portugueses, que dão o mais belo exemplo de exímios e valorosos trabalhadores que sem ambição enfrentam as injustiças do seu esforço, só para que não falte o pão aos seus, que aqui tão longe o esperam e ainda a possibilidade de poderem um dia viver dignamente em casa própria e largarem as "casas de lata".

A ausência é também uma espécie de "cobardia moral", de fugir a encarar a morte de perto, de quem se amou em vida, mas quando a nossa sensibilidade enferma numa forte destruição temperamental, a um grau elevado de traumatismo, a fuga é determinante, é aconselhável para evitar mais graves males de saúde.

Razão porque ainda a minha ausência, dessa saudosa e sempre amada Espinho, ainda prevelecerá por algum tempo mais.

Confesso-me muito saudosa mas cautelosa, porque já uma boa conta de invernos, aliás bem contados, passaram por mim...

Finalmente, confesso que bem ou mal, sempre consegui escrever algo, e oxalá continuem a dar algum apreço a estas humildes "Cartas de Cascais".

Caríssimos leitores, com saudade, um abraço do coração da vossa

Maria Helena Vasconcelos

SENHORES INVESTIDORES Grande oportunidade

ALUGA-SE SALÃO NOVO
P/ "RESTAURANTE"

em óptimo local, na cidade da feira, com vistas magníficas.

Contactar: APARTADO 38 - S. Maria da Feira - 4521 FEIRA Codex

No interior de um veículo

CONSTRUTOR CIVIL PÔS TERMO À VIDA

Na manhã da passada sexta-feira, um construtor civil de Nogueira da Regedoura pôs termo à vida ao disparar um tiro de revólver na cabeça, por motivos que se desconhecem.

Pouco passava das 10 horas. Junto de um prédio em construção, na Rua 26 e no interior de uma carrinha ali estacionada, encontrava-se a vítima, de nome Manuel Ferreira da Rocha, de 51 anos de idade, casado, residente naquela freguesia feirense.

Os disparos terão atraído a atenção das pessoas que por ali passavam, de tal modo que em poucos minutos havia no local uma pequena multidão.

Foi o próprio filho, um jovem de 15 anos, testemunha ocular do tresloucado acto, quem conduziu o pai ao hospital.

Entretanto, já haviam sido chamados os bombeiros, no caso concreto os "Espinhenses", que se deslocaram de imediato para aquele estabelecimento hospitalar.

Depois de ministrados à vítima os primeiros socorros e porque era grave o seu estado, foi imediatamente transferida para o Hospital de Santo António, no Porto. À frente da ambulância dos Voluntários Espinhenses, seguiram em duas motos, um agente da PSP e outro de GNR, para tornarem mais fácil e mais rápida a acção dos bombeiros, com o ferido. Junto deste seguia também um médico e uma enfermeira do Hospital de Espinho.

Apesar de prontamente socorrido e dos cuidados que lhe foram dispensados durante a viagem para o Porto, o Manuel Rocha sucumbia cerca de cinco minutos depois de ter dado entrada naquele hospital. A bala (ou balas) que disparou contra si próprio, provocou a perda de massa encefálica.

A PSP de Espinho registou a ocorrência.

Aconteceu em Paramos

"GUERRA" ENTRE IRMÃOS NUM PROBLEMA DE PARTILHAS

Eles são sete irmãos, o mais velho dos quais já passa dos cinquenta. O pai, António Pinto de Castro, de Paramos, faleceu em 27 de Janeiro findo.

Domingo último foi promovida uma reunião no sentido de se discutir a divisão dos bens deixados pelo extinto.

Tudo se precipitou quando uma das filhas, de nome Maria Augusta, de 53 anos, casada, entrava no diálogo. Um dos irmãos, por motivos que serão oportunamente esclarecidos em tribunal, agrediu aquela de forma violenta, provocando-lhe hematomas na cabeça e no olho direito. Rasgou-lhe, ainda, uma das orelhas, que a deixou a sangrar.

No lugar da Junqueira, em Paramos, onde aquela família é muito conhecida, o caso foi muito comentado.

Depois de apresentada queixa às autoridades, a agredida "passou" pelo hospital e foi no dia seguinte ao Centro de Saúde para poder fazer prova, em tribunal, sobre a natureza dos ferimentos sofridos e sua gravidade.

Um lamentável caso familiar originado por partilhas que, por isso mesmo, não chegaram a ser feitas...

ESPECIALIDADE EM CAFÉS
FÁBRICA DE TORREFAÇÃO PRÓPRIA
GRANDE SORTIDO DE BEBIDAS
NACIONAIS E ESTRANGEIRAS

CASA ALVES RIBEIRO

VALDEMAR NEVES ALVES RIBEIRO

RUA 19 N.º 294 - TEL. 720075 - APARTADO 128 - 4502 ESPINHO

RIBESCAPE

Abertos também
aos sábados de Manhã
RUA DO LOUREIRO
Tel. 7310312 - ESPINHO
(Zona Industrial)

- GARANTIA
- PREÇO
- QUALIDADE
- RAPIDEZ
- ESTACIONAMENTO
- PESSOAL ESPECIALIZADO
- TÉCNICA



CENTRO DE SAÚDE JÁ TEM ALICERCES

O novo edifício do Centro de Saúde de Espinho já arrancou. As obras já começaram há algum tempo. Resta aguardar pela sua concretização.

O novo Centro de Saúde está localizado na Avenida 24, junto ao Hospital de Espinho.

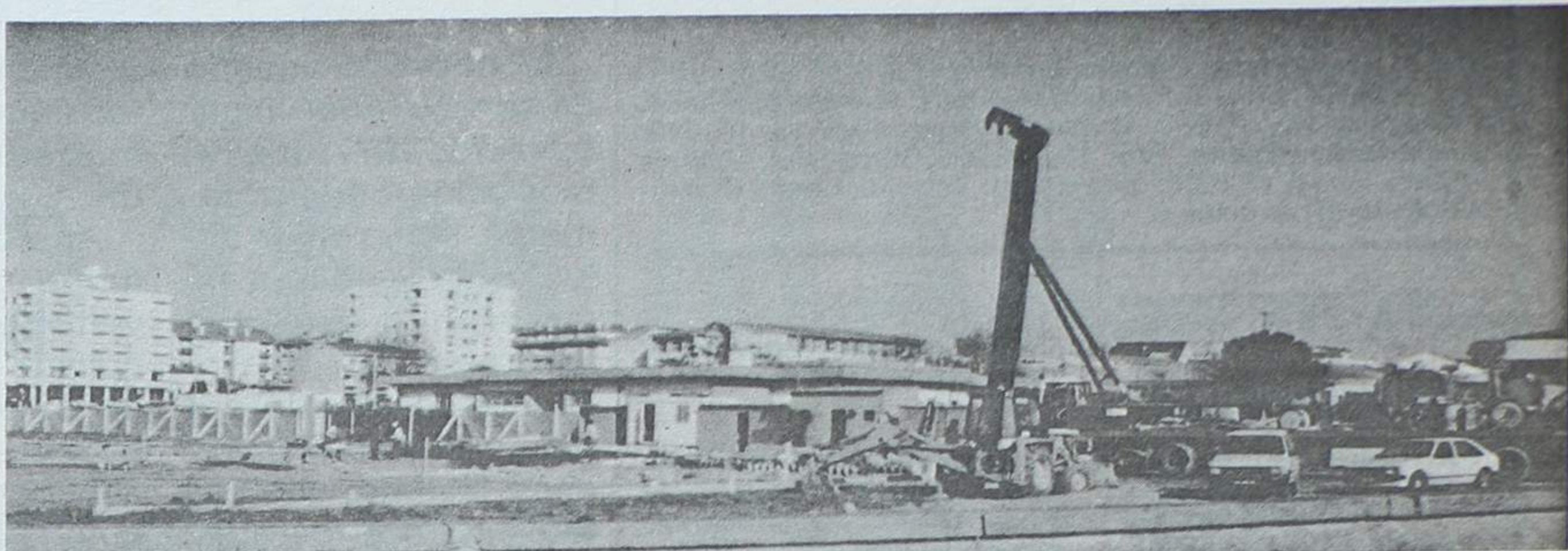

 **TOYOTA**
P R E V I A

**APRESENTAÇÃO
NOS PRÓXIMOS
DIAS 5 - 6 E 7 DE MARÇO
NO
STAND EM 4 ESTRADAS
GONDEZENDE**

LAGOR

O SEU CONCESSIONÁRIO PARA O DISTRITO DE AVEIRO

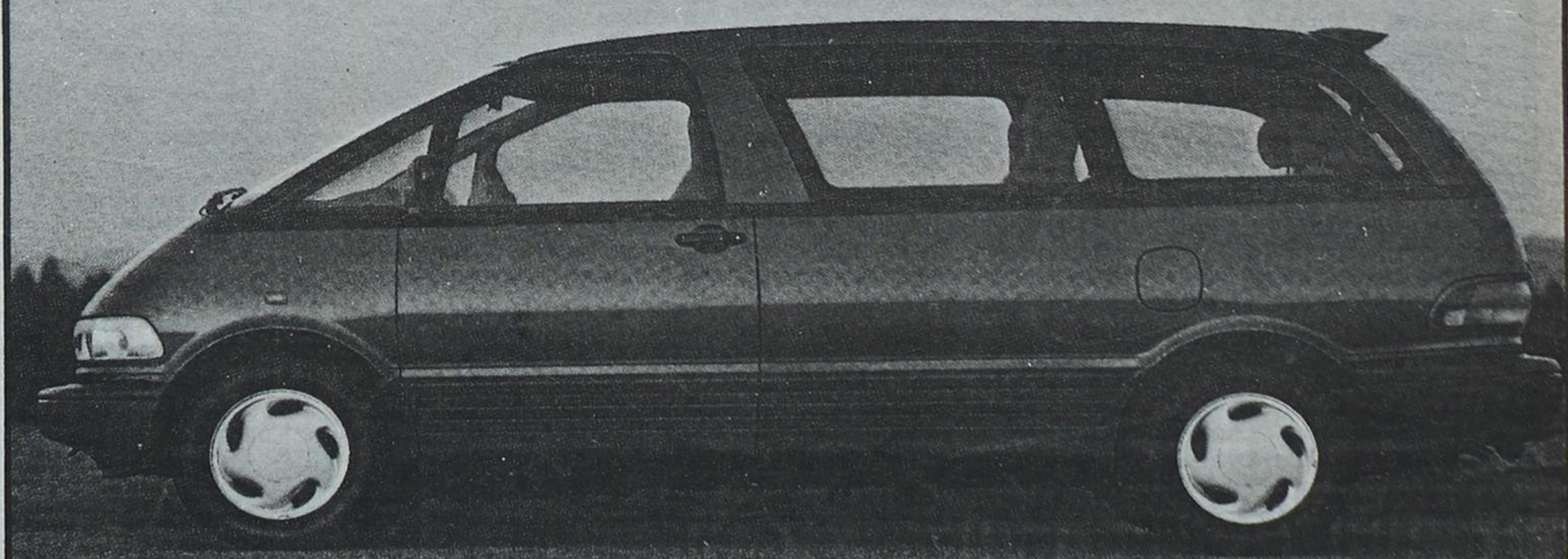

LAGOR - COMÉRCIO E INDÚSTRIA DE AUTOMÓVEIS, LDA.
ESPINHO • GONDEZENDE • S. J. MADEIRA • V. CAMBRA



**ESPINHO TEM MAR,
TEM CAMPO DE GOLFE
E VAI TER UMA
NOVA OFICINA**



Garagem de Arrifana

ESTRADA DO GOLFE • 4500 ESPINHO • TEL. 724456

† MANUEL ALBERTO DA VEIGA RIBEIRO

MISSA DO 10.º ANIVERSÁRIO

Sua esposa e filhos vêm por este meio participar que mandam celebrar missa por alma do saudoso extinto no dia 26, sexta-feira, pelas 19.30 horas na Igreja Paroquial de Riomeão.

Antecipadamente se agradece a todas as pessoas que possam comparecer



ALUGA-SE OU VENDE-SE ESTABELECIMENTO

C/ 100 m2 de área
+ 50 m2 de cave e 60 de logradouro
— Rua 30 n.º 600 —

Telef. 72 03 25 / 977 — Fax 731 04 36

VENDEM-SE APARTAMENTOS T2 RUA 36 ESPINHO

Com fogão de sala, vídeo-porteiro, antena parabólica, garagem c/ comando

Informa no local ou Rua 19, n.º 1158 r/c
Telefone 728573

FÁBRICA DE MÁRMORES E GRANITOS DA TABUAÇA

VITORINO LOPES DA CRUZ,
SUCRS., LDA.

LUGAR DE ESPINHO - S. FÉLIX DA MARINHA
VILA NOVA DE GAIA
APARTADO 205 — 4503 ESPINHO CODEX
TELEFONE 720565



FUNDADA EM 1867

TRESPASSA-SE OFICINA AUTO CENTRO ESPINHO

C/ 130 m2 úteis + 40 m2 a descoberto.
S/ empregados. C/ ferramentas e acessórios
Renda barata.
ÓPTIMO NEGÓCIO

NORTALGARVE - 7310256/7

† PALMIRA ALVES FERREIRA (MOREIRA)

AGRADECIMENTO

A família vem por este meio, agradecer a todas as pessoas que participaram no funeral e na missa de 7º dia da saudosa extinta.



† MARIA DUARTE PINTO

(Viúva de Angelino Rodrigues dos Santos)



AGRADECIMENTO E MISSAS DO 7º DIA

Seu filho, nora e netas vêm por este meio, agradecer a todas as pessoas que participaram no funeral da saudosa extinta.

Comunicam que as missas de 7º dia, serão celebradas domingo, dia 28, pelas 7.30 horas e 10.15 h. e 19 h. na Igreja de Silvalde.

Desde já agradecem a quem comparecer.

† MANUEL CLAUDINO BULHÕES DE FREITAS E SILVA

MISSA DO 7º ANIVERSÁRIO



Com grande saudade, sua esposa, filhos, genros e netos, vêm por este ÚNICO MEIO, comunicar às pessoas das suas relações e amizade, que mandam celebrar missa por alma do saudoso extinto, sábado dia 27, pelas 19 horas, na Igreja Matriz de Espinho. Agradecem, desde já, a todos quantos possam comparecer.

† PAPELARIA E LIVRARIA PAPAGAIO, LDA.

AGRADECIMENTO E MISSA DO 7º DIA

Agradece a todas as pessoas que participaram no funeral da Ex.ª Dr.ª D.ª **Fernanda Correia Guedes Martins da Costa**, filha do proprietário, Sr. José Pereira Guedes. Participa que a Missa de 7º dia será celebrada segunda-feira, dia 1 pelas 18.30 h. no Mosteiro de Grijó.

Agradece desde já a quem possa assistir a este religioso acto.

A Gerência

† ROSA FRANCISCA ALVES

9.º ANIVERSÁRIO DE ETERNA SAUDADE



Seus filhos participam que serão celebradas missas, pelo seu eterno descanso dia 28, domingo às 10 horas da manhã no Mosteiro de Grijó e às 19 horas na Igreja Matriz de Espinho.

Agradecem desde já a quem possa comparecer.

MUNICÍPIO DE ESPINHO CÂMARA MUNICIPAL

EDITAL N.º 35/93

ATRIBUIÇÃO DE 34 FOGOS NA AVENIDA S. JOÃO DE DEUS, NA FREGUESIA DE SILVALDE.

ROMEU ASSIS MARQUES VITÓ, PRESIDENTE DA CÂMARA MUNICIPAL DE ESPINHO:

Faz público, em cumprimento da deliberação tomada pela Câmara Municipal de Espinho em sua reunião ordinária realizada em 16 de Fevereiro do corrente ano, que até ao próximo dia 24 de Março se encontra aberto concurso público para alienação de 34 Fogos construídos na Avenida S. João de Deus, na Freguesia de Silvalde, de acordo com o Regulamento aprovado pela Assembleia Municipal em sua reunião de 6 de Fevereiro em curso, que segue.

O Regulamento do concurso encontra-se à disposição dos eventuais interessados na Divisão de Administração Geral-Expediente durante o horário normal de funcionamento, onde poderão ser adquiridos exemplares ao preço de 1.350\$00.

E para constar se passou este e outros de igual teor que vão ser afixados nos locais do estilo e publicados na Imprensa Local e no Jornal "O Público".

E eu, (assinatura ilegível), Directora do Departamento de Administração e Finanças, o subscrevi. Espinho e Paços do Município, 19 de Fevereiro de 1993.

O PRESIDENTE DA CÂMARA,
Romeu Assis Marques Vitó

† MARIA FERNANDA RODRIGUES CAPELA

AGRADECIMENTO E MISSA DO 7º DIA

Seu marido, filhos, noras e netos, vêm por este meio, agradecer a todas as pessoas que participaram no funeral da saudosa extinta. Comunicam que a missa do 7º dia, será celebrada, sábado, dia 27, pelas 19 horas na Igreja Matriz de Espinho. Desde já agradecem a quem comparecer.



† LUÍS RODRIGUES

AGRADECIMENTO

Suas filhas e genros, vêm por este meio reconhecidamente agradecer às pessoas que tomaram parte no funeral do seu ente querido e missa do 7º dia ou que de outro modo manifestarem o seu pesar.

- D.ª Maria de Lurdes Mendes Rodrigues Loio
- D.ª Ana Maria Mendes Rodrigues Graça
- Diamantino Tavares Loio
- Fernando Costa da Graça

Funerária N.ª S.ª D'Ajuda - Sancebas & Luís Alves
Rua 20, n.º 887 - Telef. 72 51 29 - Espinho

MUNICÍPIO DE ESPINHO CÂMARA MUNICIPAL AVISO

ROMEU ASSIS MARQUES VITO, PRESIDENTE DA CÂMARA MUNICIPAL DE ESPINHO:

Faz público que as empreitadas a que se referem os Editais n.ºs 22/93 e 23/93, publicados na Imprensa Local em 11 e 18 de Fevereiro do corrente ano, reportam-se às obras das Contrapartidas da Zona de Jogo de Espinho.

Espinho, 22 de Fevereiro de 1993.

O PRESIDENTE DA CÂMARA,
Romeu Assis Marques Vitó

FERREIRA & PARDILHÓ, LIMITADA.

Conservatória do Registo Comercial de Espinho N.º da Matricula 00704/900221 N.º de Identificação de Pessoa Colectiva 502 295 074 N.º de Inscrição 03 N.º e data da apresentação of. Ap. 04/93.02.08.

MARIA ISABEL PAQUETE TORRES SOARES, 2.ª Ajudante da Conservatória do Registo Comercial de Espinho, CERTIFICÓ que foi depositada na pasta respectiva a fotocópia de escritura onde consta que o ex-sócio José Luís Guimarães Pardilhó, autorizou que o seu apelido "Pardilhó" continue a fazer parte da firma social.

Está conforme. Contém 1 folha.
Conservatória do Registo Comercial.
Espinho, 08 de Fevereiro de 1993.

A ajudante
Maria Isabel Paquete Torres Soares

Mais de duzentas pessoas num jantar/homenagem

BORGES ALVES "HONRADO E GRATIFICADO" A TODOS QUANTOS LHE FACILITARAM A VIDA

Promovido pelo Centro de Saúde de Espinho realizou-se, na quinta feira da semana passada no Hotel Praia-golfe um jantar de homenagem ao dr. Borges Alves, que foi delegado de saúde de Espinho durante seis anos e que deixou essas funções para passar a desempenhar outras relacionadas com a saúde no distrito de Aveiro, onde é, presentemente, Coordenador Técnico de Saúde Pública e Ambiente.

Participaram no jantar/homenagem mais de 200 pessoas: médicos, funcionários da saúde, representantes das autarquias espinhenses, da delegação escolar, de algumas colectividades e associações e pessoas a título particular.

Ao lado do homenageado sentaram-se o presidente da Câmara de Espinho, Romeu Vitó e Alfredo Henriques, presidente da Câmara da Feira e, ainda um representante da Administração Regional de Saúde, o padre Manuel, da paróquia de Espinho, a Delegada Escolar de Espinho e também três médicos ligados à saúde pública do nosso concelho.

Todos quiseram dar um significativo abraço de despedida a um homem que, no

exercício das suas funções agiu sempre no sentido de procurar as melhores soluções - ou as possíveis - para os problemas de saúde pública e ambientais da cidade e suas freguesias em estreita colaboração com as autarquias e outras entida-

substitui o homenageado, com a designação de **Autarquia de Saúde**, depois de ter feito os cumprimentos protocolares e agradecido a confiança que Borges Alves nela depositara, prometendo empenhar-se para ser merecedora dessa honra,

tivo: **Espinho, cidade saudável.**

"A sua guerra foi uma guerra ao lixo e à poluição. Lutou sempre pela pureza física, química e bacteriológica das nossas águas, pelas habitações saudáveis, mas é, sobretudo na nutri-

terminado, sobretudo quando se tratava de carências que afectavam os mais pobres".

"O sr. dr. não me adia soluções. Aquilo que era da sua competência não ficava para o dia seguinte!"

Carlos Padrão, presidente da direcção do SC de Espinho falou pela sua colectividade que ao homenageado muito ficou a dever, como por exemplo o posto médico daquele clube de que foi - nas palavras do presidente do **Espinho - a alma mater**.

Por último falou o dr. Borges Alves que começou por deixar um **muito obrigado** a todos os presentes, afirmando, também que a seu primeiro impulso terá sido o de recusar a homenagem por ser avesso a manifestações públicas do género, para, a seguir, afirmar:

Mas não nego que este vosso gesto me calou tão fundo que se me embargam as capacidades de dizer quanto deveria. Com a vossa gentileza sinto-me honrado e gratificado e não oculto que me aviva a sentida mágoa por deixar Espinho, ainda que não definitivamente.

Depois voltou a sua atenção **para os que ficam** e que lhe hão-de continuar o trabalho:

Abnegados obreiros que os meus amigos têm sido, tudo está, agora, nas vossas mãos.

É para os médicos, enfermeiros e administrativos que merecem o tributo do nosso louvor e infintos agradecimentos, que vai a nossa esperança e rogo de que persistam para bem destas boas terras e boas gentes deste concelho, que é Espinho.

O discurso de Borges Alves foi muito mais longo e concluiu, falando das autarquias:

Havemos de dar, nesta hora, todo o ênfase possível à inestimável disponibilidade e às valiosas ajudas recebidas da Câmara Municipal. Sem ela, os seis anos que trabalhamos no Centro de Saúde teriam sido bem mais difíceis e de menores realizações.

Os nossos agradecimentos e um abraço amigo vão merecidamente para as Juntas de Freguesia e aos seus dirigentes. Foram e são abnegados colaboradores e preciosos artífices do que se fez e do muito que se pode fazer.

No final, o dr. Borges Alves foi cumprimentado por todos os presentes.



des com relevância social do nosso concelho.

No momento próprio foram proferidas, por diversos oradores, palavras encomiásticas, que não vamos repetir na íntegra, mas, somente, algumas passagens a título exemplificativo.

A dr.^a **Ana Rosa Vanzeler**, a médica que ora

disse:

"O dr. Borges Alves alterou, para sempre, a dinâmica da Saúde Pública no concelho de Espinho. Nunca se furtando ao trabalho, sacrificando mesmo, quantas vezes, o seu merecido repouso, promoveu a saúde e o bem-estar das populações na mira de um grande objec-

ção, na protecção da higiene e qualidade alimentar que o seu trabalho se agiganta e, como exemplo mais evidente, temos a profunda transformação da feira de Espinho com os produtos alimentares devidamente protegidos dos factores nocivos durante a sua exposição".

O padre **Manuel Henriques**, na sua intervenção, começou por manifestar o seu reconhecimento público pela **grande e generosa amizade** que sempre o homenageado lhe dedicou, mas depois falou de outros aspectos:

"Não sou pessoa de andar muito pelo Centro de Saúde. As poucas vezes, porém que lá fui pude constatar o espírito de serviço do dr. Borges Alves aliado ao seu trabalho intenso de estruturação, ao interesse constante e pertinaz de resolver problemas, assegurando através de estruturas idóneas, um trabalho funcional e dinâmico, trabalho de-



DR. ILÍDIO D'OLIVEIRA SANTOS

MÉDICO DENTISTA

ODONTOPEDIATRIA = Ortodontia Fixa / Prótese Fixa

Consultórios:
— Rua 16 (Esquina Rua 16), n.º 545-1.º Dt.º - Espinho - Telef. 722931
— Rotunda da Boavista, 182-2.º H 3 - Porto - Telef. 6007175

Acordo com as entidades: ACASA; CGD; ADSE

ESPINHO - ALUGA-SE

T2
COM GARAGEM
E ARRUMOS
85C.

LOJA
C/ 80M2 + 80M2(CAVE)
ÓPTIMA P/ ESCRITÓRIO.
150C.

DÚPLEX RUA 30, Nº 1017
IMOBILIÁRIA, LDA. ESPINHO
722275 - 724246

VENDE-SE * ESPINHO

T1 COM GARAGEM	9.500c.
T1+1 COM GARAGEM	10.500c.
T2 COM GARAGEM	12.500c.
T2+1 COM GARAGEM	15.000c.
T3 COM GARAGEM	17.000c.
T4 COM GARAGEM	17.500c.
MORADIAS DESDE	27.500c.
LOJAS DESDE	12.500c.

TRATAMOS DO FINANCIAMENTO BANCÁRIO.

DÚPLEX RUA 30, Nº 1017 - ESPINHO
IMOBILIÁRIA, LDA. 72 22 75 - 72 42 46

CASA FERNANDEL

Acerto de chaves em 30 segundos
Máquina Electrónica

LOUÇAS - MÉNAGE - BRINQUEDOS

Rua 23, N.º 199 - 4500 ESPINHO

O drama de uma viúva com família

DE HERODES PARA PILATOS À PROCURA DE UMA CASA...

Entrou pelas portas do nosso jornal, desesperada. Já não sabia onde ir mais. Cassilda Rosa, viúva há 18 anos, habita numa casa há

altura, e agora, não pôde, nem pode, suportar o aluquer de uma habitação, pr não dispor de rendimentos para tal.

de 1992), o executivo camarário informara-a que "de momento não temos habitações que permitam dar satisfação à pretensão".

cama e móveis, trancando-lhe, inclusivé, a respectiva porta. Valeu a sorte de não estar lá ninguém na altura em que tal aconteceu.

Aflita, a senhora veio até nós. E queixava-se:

Não tenho quarto de banho, nem nada! Já lá foi a vistoria da Câmara, a assistente social e o padre da freguesia. O presidente da Junta de Anta disse-me que sabia da minha situação e que me deveria dirigir à Câmara. Na Câmara mandaram-me embora porque não têm casas e disseram-me para falar com o senhorio. O senhorio mandou-me para a Câmara... Estava cheia disto e por isso é que decidi vir até ao vosso jornal.

Desesperada, acrescentou:

Se não me arranjam casa, meto-me no comboio e vou a Lisboa tentar falar com algum ministro. Tenho água por cima e por baixo, porque há lá uma mina... Para dormir na cama tenho de pôr um balde e um plástico sobre mim. Preferia viver num barraco, desde que não chovesse no interior.

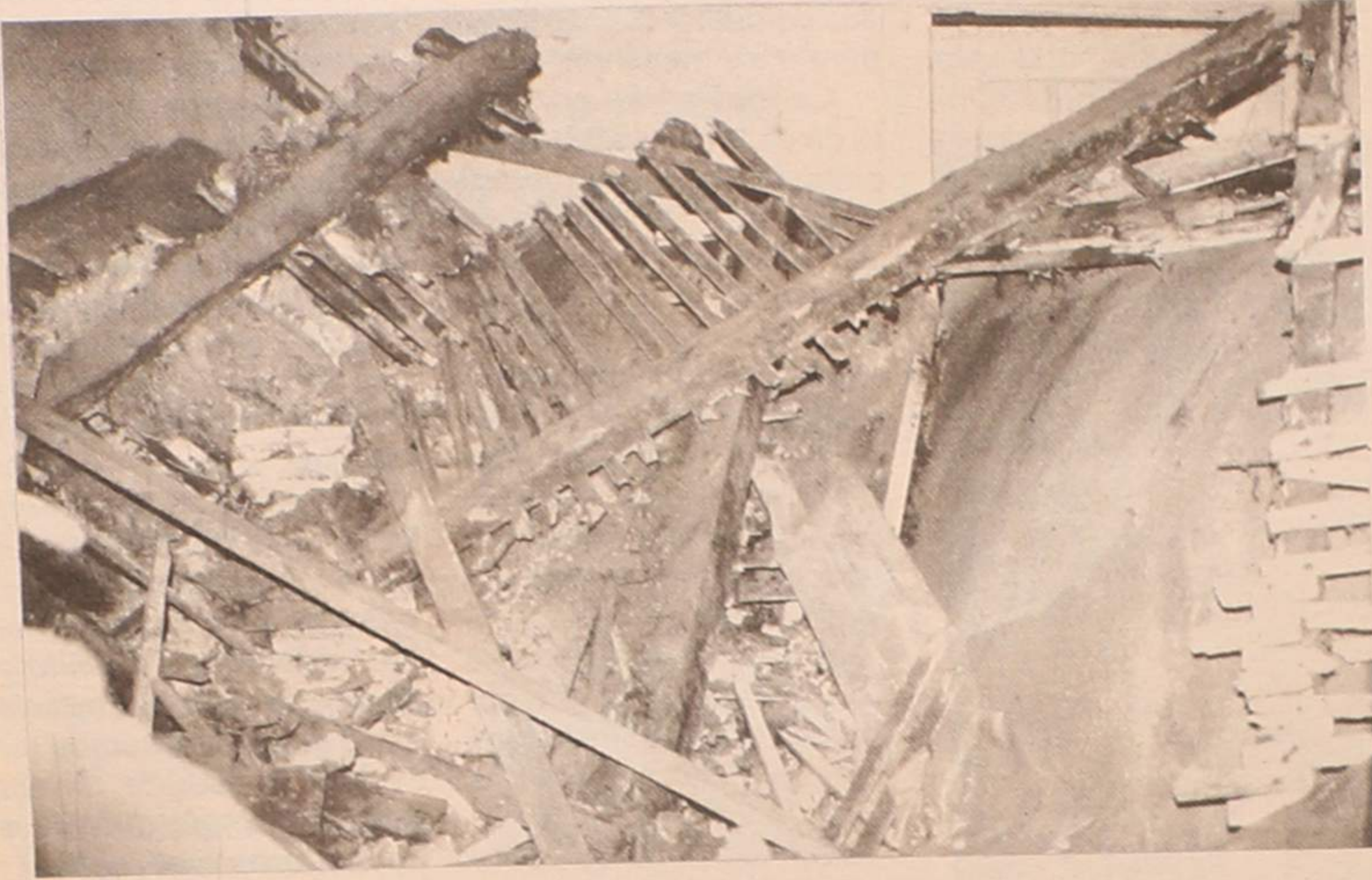

45 anos. Com ela vivem mais quatro pessoas: uma filha, um filho com a respectiva esposa e uma netinha, de nove anos de idade. As condições de salubridade são péssimas (foram-no sempre) e não tem instalações sanitárias. Pelos vistos, há muito tempo que o senhorio não se interessa pelo edifício e recusa-se a fazer obras, talvez porque a renda é baixa.

Cassilda Rosa, em Março do ano passado enviou um ofício à Câmara a solicitar que lhe fosse resolvido o problema. Estava esperançada que a autarquia lhe pudesse arranjar uma casinha com renda social baixa. O seu filho, já tinha concorrido à compra de uma casa, só que esta lhe tinha sido negada porque o agregado familiar era bastante baixo e não havia forma de arranjar a quantia necessária e indispensável para a respectiva entrada. Na

Há mais de um ano, escreveu ao Primeiro-Ministro, que lhe respondera e enviara uma cópia da carta à edilidade. Na altura (em Março

Passou-se quase um ano e o seu problema não foi resolvido. Mais preocupante ficou a situação quando o tecto do quarto caiu sobre a



A senhora não tem estado parada. Tentou mesmo alugar uma casa, mas pediram-me 100 contos! É muito para uma mulher reformada e viúva. O meu filho está desempregado porque a fábrica Hércules, onde trabalhava, fechou! Chamei um trolha, para ver por quanto ficava a reparação e ele disse-me: 250 contos.

E contou-nos o susto por que passara na semana passada:

Quando houve as explosões em Ovar, a casa abanhou toda e vim a correr para fora. Pensei que ela ia cair! Só tenho pena da minha filha e netinha, que são muito novas... Por mim, não me importo.

Gabinete de Radiologia de Espinho

DR. JORGE NUNES DE MATOS
DR.ª MARIA DO CARMO VASCONCELOS

Médicos especialistas — Raios X — Ecografia - Mamografia

Consultório: Rua 20 n.º 1436 r/c Dt.º • Telef. 721975
Horário: das 9 às 18h30

PRECISA-SE

VENDEDORES

Jovens c/ ou sem experiência e c/ carta de condução.

BALCÃO

Jovens c/ ou sem experiência p/ início de actividade comercial de balcão.

Resposta a este jornal ao n.º 16037

EDIFÍCIOS JUNCAL

UM CONVITE AO BOM GOSTO
T1+1 - T2 - T3 - T4

C/ GARAGEM ESTABELECIMENTOS/ ARMAZÉM

PRONTOS a HABITAR

Visitas no local todos os dias

COMERCIALIZAÇÃO CONSTRUÇÃO **SOALTER**

Rua 16, n.º 650 - r/c ESPINHO

☎ 720019

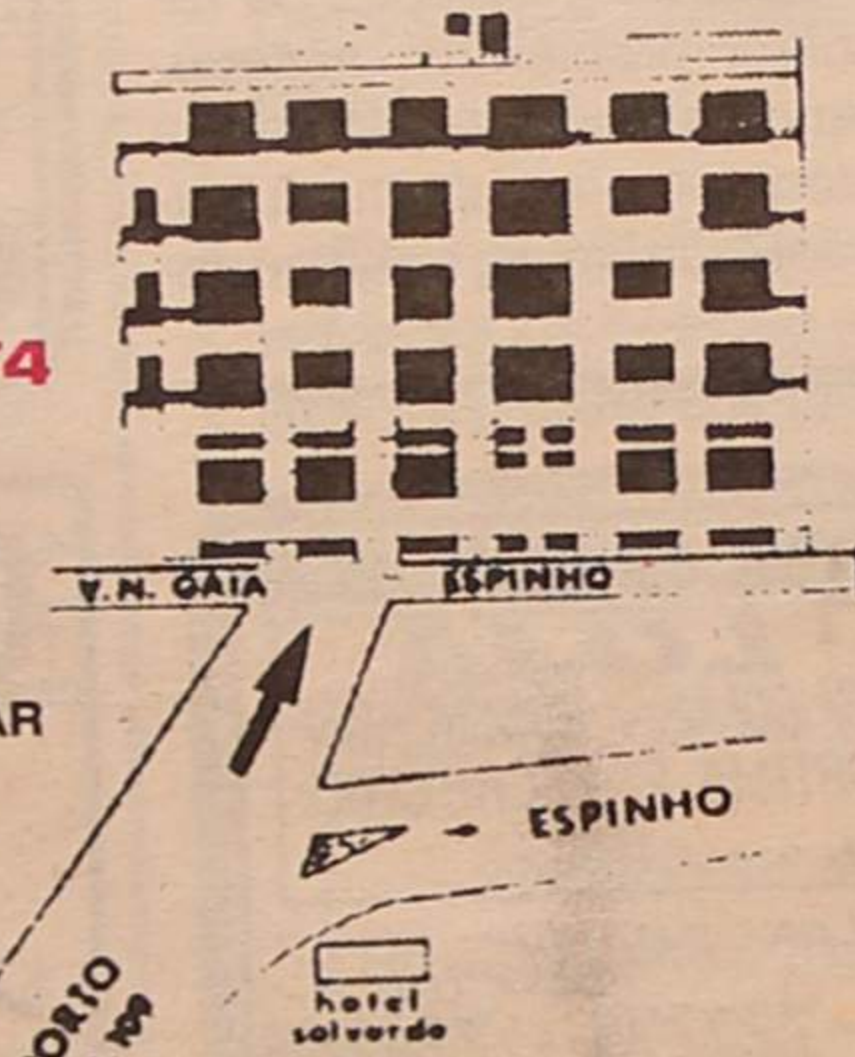

abriu-se
dia 19/02/93

loja lanidor

VISITE-NOS

RUA 14 N.º 642
(Entre as Ruas 19 e 23)

BAILES DE CARNAVAL “ENCHERAM” AS SALAS

Carnaval nas ruas, não houve - de adultos, entenda-se, posto que tivemos em domingo gordo o cortejo carnavalesco da criançada. Mas se faltou esse espectáculo ao ar livre em Espinho e na periferia, não faltaram, no entanto os bailes em salas de estabelecimentos hoteleiros e afins.

Foi assim, por exemplo, no Casino Solverde, onde o restaurante se encheu de convivas, que a par da sua participação num baile cheio de animação, teve a oportunidade de assistir a um show memorável.

Ali ao pé, no Hotel Praiagolfe, o Lions Clube promoveu o “seu” baile, o

emigrantes. Na história daquele Centro, não há dúvidas que o carnaval deste ano foi dos mais concorridos.

A nível de clubes desportivos, destaque para o baile promovido pelo Sporting de Espinho, realizado na noite de sábado no Hotel Solverde, que levou até àquele moderno estabelecimento hoteleiro muita e “boagente”, directa ou indirectamente ligada ao clube.

Uma das presenças mais notadas foi a do major Gaioso Vaz, apontado como candidato a presidente da Câmara de Espinho em representação do Partido Social Democrático.



Baile do Voleibol do Sporting Clube de Espinho

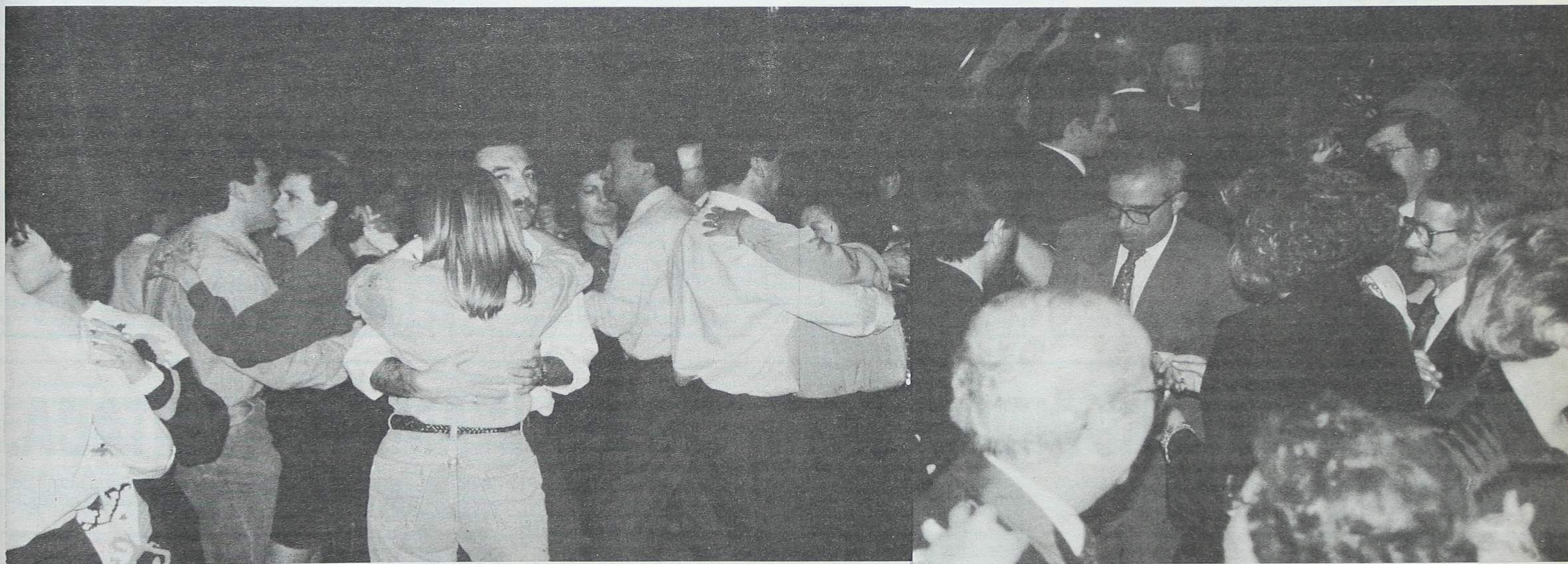

À esquerda, no Hotel Solverde; à direita, no Hotel Praiagolfe

qual não se limitou aos habituais “companheiros” e “companheiras”, antes se estendeu a numerosos convidados.

Fora da cidade, no Hotel Solverde, houve também um concorrido baile, com a presença da maioria dos seus hóspedes, nos quais se incluíam muitos estrangeiros.

Ainda fora da cidade, há a registar a festa carnavalesca que se realizou na sede do Centro Venezuelano, cheia como um ovo e com uma animação fora do vulgar. Ali se juntaram muitas dezenas de associados e respectivas famílias, os quais, como se sabe, foram (e alguns ainda o são),



No Centro Luso-Venezolano

«Defesa de Espinho» - 3178 - 1993/02/25

TURIROTA TRANSPORTES DE PASSAGEIROS, LIMITADA.

Conservatória do Registo Comercial de Espinho N.º da Matricula 00903/930113 N.º de Identificação de Pessoa Colectiva N.º de Inscrição 01 N.º e data da apresentação Ap. 08/93.01.13.

MARIA ISABEL PAQUETE TORRES SOARES, 2.ª Ajudante da Conservatória do Registo Comercial de Espinho, **CERTIFICADO** que por José Carlos da Costa Marques e mulher Iria Leonilde Sousa Marques, casados na comunhão de adquiridos, foi constituída a sociedade em epígrafe que se rege pelo seguinte contrato:

1.º

A sociedade adopta a denominação "**TURIROTA-TRANSPORTES DE PASSAGEIROS, LIMITADA.**", tem a sua sede nesta cidade de Espinho, na Rua 19, n.º 198, 1.º.

& **único** - Por simples deliberação da gerência a sede social poderá ser deslocada dentro do mesmo concelho ou para concelhos limítrofes.

2.º

O seu objecto é a exploração de **transportes de passageiros.**

3.º

O **capital social, integralmente realizado em dinheiro, é de DOIS MIL CONTOS**, dele pertencendo uma quota de **MIL E QUINHENTOS CONTOS** ao sócio **JOSÉ CARLOS DA COSTA MARQUES** e outra de **QUINHENTOS CONTOS** à sócia **IRIA LEONILDE SOUSA CARDOSO MARQUES.**

4.º

Na cessão de quotas, a sociedade em primeiro lugar e os sócios não cedentes em segundo, gozam do direito de preferência.

5.º

A **gerência** da sociedade, dispensada de caução e remunerada ou não, conforme for deliberado em assembleia geral, fica afecta ao sócio **JOSÉ CARLOS DA COSTA MARQUES**, desde já nomeado gerente, sendo suficiente a sua assinatura para obrigar a sociedade em todos os seus actos e contratos e a representar em juízo, activa e passivamente.

& **único** - Em ampliação da sua esfera normal de competência o gerente poderá comprar e vender viaturas automóveis.

6.º

As assembleias gerais, quando a Lei não prescrever outras formalidades ou prazos, serão convocadas por meio de cartas registadas, dirigidas aos sócios, com a antecedência mínima de quinze dias.

7.º

No caso de morte de um sócio, os seus herdeiros deverão nomear um de entre si que a todos represente, enquanto a quota se mantiver indivisa.

Está conforme o original. Contém 3 folhas.
Conservatória do Registo Comercial.
Espinho, 13 de Janeiro de 1993.

A ajudante

Maria Isabel Paquete Torres Soares

«Defesa de Espinho» - 3178 - 1993/02/25

O BITOQUE CAFÉ SNACK - BAR, LIMITADA.

Conservatória do Registo Comercial de Espinho N.º da Matricula 00867/920615 N.º de Identificação de Pessoa Colectiva 502 784 318 N.º de Inscrição Av. 1 à ins. 1 N.º e data da apresentação Ap. 02/93.02.01.

MARIA ISABEL PAQUETE TORRES SOARES, 2.ª ajudante da Conservatória do Registo Comercial de Espinho, **CERTIFICADO** que foi depositada na pasta respectiva a fotocópia de escritura onde consta a **cessação** de funções do gerente Hércules Ferreira Zurita.

Está conforme. Contém 1 folha.
Conservatória do Registo Comercial.
Espinho, 01 de Fevereiro de 1993.

A ajudante

Maria Isabel Paquete Torres Soares

«Defesa de Espinho» - 3178 - 1993/02/25

O BITOQUE CAFÉ SNACK - BAR, LIMITADA.

Conservatória do Registo Comercial de Espinho N.º da Matricula 00867/920615 N.º de Identificação de Pessoa Colectiva 502 784 318 N.º de Inscrição 03 N.º e data da apresentação Ap. 03/93.02.01.

MARIA ISABEL PAQUETE TORRES SOARES, 2.ª Ajudante da Conservatória do Registo Comercial de Espinho, **CERTIFICADO** que foi depositada na pasta respectiva a fotocópia de escritura onde consta a **nomeação** da sócia Madalena Dourado da Cruz, solteira, maior, para o cargo de gerente.

Está conforme. Contém 1 folha.
Conservatória do Registo Comercial.
Espinho, 01 de Fevereiro de 1993.

A ajudante

Maria Isabel Paquete Torres Soares

«Defesa de Espinho» - 3178 - 1993/02/25

TABACARIA ZÉ, LIMITADA.

Conservatória do Registo Comercial de Espinho N.º da Matricula 00910/930208 N.º de Identificação de Pessoa Colectiva, N.º de Inscrição 01 N.º e data da apresentação Ap. 03/930208.

MARIA ISABEL PAQUETE TORRES SOARES, 2.ª Ajudante da Conservatória do Registo Comercial de Espinho, **CERTIFICADO** que por José Alfredo Soares Rodrigues e mulher Aurora Arminda Morado de Sousa Neves Rodrigues casados na comunhão de adquiridos; Alexandra Maria Morado Rodrigues e Rui Pedro Morado Rodrigues, solteiros, maiores, foi constituída a sociedade em epígrafe que rege pelo seguinte contrato:

1.º

A sociedade adopta a denominação de "**TABACARIA ZÉ, LIMITADA**" tem a sua sede na Praceta Dr. Manuel Laranjeira, número 1.485, segundo andar, direito, freguesia de Anta, deste concelho.

& **Único** - Por simples deliberação da gerência, a sede social poderá ser deslocada dentro do mesmo concelho ou para concelhos limítrofes.

2.º

A sociedade tem por **objecto o comércio de tabaco, livraria e papelaria.**

3.º

O **capital social, integralmente realizado em dinheiro, é de quatrocentos mil escudos**, dividido em quatro quotas, sendo uma de trezentos mil escudos pertencente à sócia, Aurora Arminda Morado de Sousa Neves Rodrigues, duas de quarenta mil escudos pertencentes uma a cada um dos sócios, Alexandra Maria Morado Rodrigues e Rui Pedro Morado Rodrigues, e outra de vinte mil

escudos pertencente ao sócio, José Alfredo Soares Rodrigues.

4.º

A gerência da sociedade, dispensada de caução e remunerada ou não, conforme vier a ser deliberado em assembleia geral, fica **afecta a todos os sócios**, que desde já ficam nomeados gerentes, sendo **necessária a assinatura da gerente Aurora Arminda para obrigar a sociedade em todos os seus actos e contratos e a representar em juízo, activa e passivamente, e bastando a assinatura de um deles nos actos de mero expediente.**

5.º

A divisão e cessão de quotas entre sócios é livre. A estranhos, porém, depende do consentimento da sociedade, tendo os sócios não cedentes o direito de preferência.

6.º

Por morte de qualquer sócio, os seus herdeiros deverão nomear um de entre si que a todos represente na sociedade enquanto a respectiva quota se mantiver indivisa.

7.º

As assembleias gerais, quando a lei não prescrever outras formalidades ou prazos, serão convocadas por cartas registadas, dirigidas aos sócios, com a antecedência mínima de quinze dias.

Está conforme o original. Contém 4 folhas.
Conservatória do Registo Comercial.
Espinho, 08 de Fevereiro de 1993.

A ajudante

Maria Isabel Paquetes Torres Soares

«Defesa de Espinho» - 3178 - 1993/02/25

AEROTERMO-AERODINAMICA E TERMODINAMICA, LIMITADA.

Conservatória do Registo Comercial de Espinho N.º da Matricula 00911/930211 N.º de Identificação de Pessoa Colectiva 972 261 893 N.º de Inscrição 01 N.º e data da apresentação Ap. 04/93.02.11.

MARIA ISABEL PAQUETE TORRES SOARES, 2.ª Ajudante da Conservatória do Registo Comercial de Espinho, **CERTIFICADO** que por Carlos Alberto Martins Pereira e mulher Maria da Graça dos Santos Gomes Quaresma Pereira, casados na comunhão de adquiridos, foi constituída a sociedade em epígrafe que se rege pelo seguinte contrato:

1.º

A sociedade adopta a firma **AEROTERMO-AERODINAMICA E TERMODINAMICA, LIMITADA.**

2.º

Tem a sua sede na Rua 40, n.º 754, 3.º, Centro, freguesia de Anta, do concelho de Espinho.

PARÁGRAFO ÚNICO

Por simples deliberação da gerência, a sede poderá ser transferida para qualquer outro local, dentro do concelho ou concelho limítrofes, bem como criar ou extinguir em território nacional ou estrangeiro, agências, filiais, delegações ou quaisquer outras formas de representação da sociedade.

3.º

O **objecto social** consiste em estudos, projectos e montagens de instalações de ventilação, aquecimento, climatização, despoejamento, transporte pneumático, destrocamento e recuperação de desperdícios, arrefecimento de águas, insonorização e Gestão de Energia.

4.º

Um - O **capital social, integralmente realizado, em**

dinheiro, é de **QUATROCENTOS MILESCUDOS**, dividido em duas quotas, sendo **uma de trezentos mil escudos** pertencente ao sócio **CARLOS ALBERTO MARTINS PEREIRA** e **outra de cem mil escudos** pertencente à sócia **MARIA DA GRAÇA DOS SANTOS GOMES QUARESMA PEREIRA.**

Dois - Na subscrição de quaisquer novas quotas, terão sempre preferência os sócios, na proporção das que ao tempo possuírem.

5.º

Um - Por deliberação dos sócios, dentro dos condicionalismos e limites legais, pode a sociedade adquirir quotas próprias e fazer com elas quaisquer operações.

Dois - Pode igualmente a sociedade, por mera deliberação da gerência, adquirir participações em sociedades de responsabilidade limitada ou ilimitada, seja o objecto destas igual àquele que a sociedade está exercendo ou diferente dele e, bem assim, em sociedades reguladas por leis especiais e em agrupamentos complementares de empresas.

6.º

É permitida a divisão e cessão de quotas entre os sócios, dependendo a cessão a estranhos à sociedade do prévio consentimento desta.

7.º

É permitida a amortização de quotas pela sociedade nos seguintes casos:

- Por acordo com o titular das quotas;
- Por falecimento de qualquer sócio, se a quota ficar a pertencer a pessoa ou entidade que não seja seu descendente directo ou conjugue;
- Por partilha judicial ou extrajudicial resultante de divórcio, separação judicial de pessoas e bens, ou só de bens, se a quota for adjudicada total ou parcialmente só ao conjugue do sócio;
- Se o seu titular envolver a sociedade em actos e

contratos estranhos ao objecto social, tais como letras de favor, fianças, subfianças ou outros semelhantes ou equivalentes:

e) - Se a quota for cedida sem observância do disposto na parte final do artigo sexto anterior.

f) - Se uma quota for penhorada, arrestada, arrolada, incluída em massa falida ou insolvente ou sujeita a arrematação judicial ou extrajudicial.

DOIS - Salvo no caso da alínea f) do número anterior, a amortização será efectuada pelo valor da quota, determinado pelo último balanço aprovado, sendo liquidada em dezoito prestações mensais de montante a fixar pela assembleia geral.

8.º

O envolvimento da sociedade em fianças, subfianças, letras de favor e mais actos ou documentos estranhos aos negócios sociais desta só é permitido por decisão unânime da assembleia geral.

9.º

A gerência social, remunerada ou não, conforme for deliberado em assembleia geral, incumbe a ambos os sócios, desde já designados gerentes, sendo suficiente uma assinatura para obrigar a sociedade em todos os seus actos e contratos.

10.º

Os lucros anuais serão distribuídos conforme deliberação em assembleia geral para aprovação de contas de exercício.

Está conforme o original. Contém 6 folhas.
Conservatória do Registo Comercial.
Espinho, 11 de Fevereiro de 1993.

A ajudante

Maria Isabel Paquete Torres Soares

CORREIO

DE FRANÇA A CONDENAÇÃO DE DISCOTECAS NO CENTRO

Emigrante em França, a nossa assinante Margarida Dias enviou-nos para publicação a seguinte carta:

"Venho por meio desta dar-vos razão, assim como ao senhor Ramiro Fernandes, autor da carta publicacada em "DE" em 21 de Janeiro último.

Há naquela carta algum exagero quando o seu autor fala da cidade, mas acabo por lhe dar razão quando se refere às casas que não são inspecionadas pelo Serviço de Saúde. Considero inadmissível que se autorize o funcionamento de discotecas no

centro da cidade junto de casas de habitação.

Todos os anos na companhia de meus filhos e marido vamos matar saudades a Portugal. Apesar de espinhenses que somos de alma e coração, não é, no entanto, nessa cidade que o fazemos. E com pena o digo.

Tenho familiares que habitam junto de uma des-

sas discotecas, mas aí é-nos impossível viver, mesmo por pouco tempo, devido ao barulho produzido por uns das tais discotecas. Não é só a música que incomoda, mas também os carros das pessoas que para ali vão. Só a partir das 4/5 horas é que é possível descansar um pouco.

Não sou contra o desenvolvimento do turismo nem contra a maneira de se divertirem os jovens. Nossos filhos também são jovens, um de 20 e outro de 22 anos, mas considero uma estipidez que eles se divirtam com graves prejuizos de saúde para os outros que, no dia seguinte têm de ir trabalhar, sabe Deus com que sacrifício devido às perturbações sofridas durante a noite.

Não compreendo a maneira de ver as coisas do senhor presidente da Câmara. De resto, ele tem um bom exemplo não muito longe de Espinho, mais

propriamente no Furdouro, onde as discotecas se encontram retiradas das casas de habitação e onde tamém não faltam espaços para estacionamento de veículos.

Mas se este exemplo não basta, recordarei ao senhor presidente que quando ele veio a Brunoy não viu nenhuma discoteca junto ao hotel onde esteve hospedado.

Espero que o senhor governador civil, assim como o senhor presidente da câmara desenvolvam esforços no sentido de vir a ser resolvido com urgência o problema que aqui me trouxe. Eu e minha família gostaríamos de passar as férias na nossa própria cidade, na presença de uma família estrangeira que normalmente nos acompanha, mas não num ambiente assim que o poderemos fazer.

Margarida Dias
Fourchambault - França

CUSTOS MUITO ELEVADOS PELO ALUGUER DO CONTADOR

António Pinto de Oliveira Sá, nosso assinante da rua 35, em Espinho, escreveu-nos uma carta para dar conta de um problema de aluguer de contador da EDP, a qual fez acompanhar de uma fotocópia da respectiva factura

Refere a carta que a EDP, por 101 kw consumidos a

16\$99, cobrou 1.716\$00 (mil setecentos e dezasseis escudos) referentes a um período de dois meses. Pelo aluguer do contador e pelo mesmo período de tempo, cobra 7.439\$00 (sete mil quatrocentos trinta e nove escudos), acrescido da taxa de exploração, 15\$00, de IVA, 459\$00 e da taxa RS,

470\$00, num total de 8.383\$00.

Comenta o nosso leitor que pelo consumo de 1.716\$00 de energia ter que pagar 8.383\$00, para mim é muito significativo.

António Pinto de Oliveira Sá

TITULAR DO CONTRATO ANTÓNIO PINTO OLIVEIRA SA		PERÍODO DE FACTURAÇÃO 92-11-13 a 93-01-22	DAE 011000	NUMERO DE RECIBO 0518617801.1-930122
RUA 35 769 RCEQ ESPINHO		TARIFA SIMPLES 19,8		NR LOCAL CONSUMO 518617801.1
UNIDADE COMERCIAL RUA 62 O ESPINHO 4500				
TIPO DE CONSUMO	ESTRUTURA	TIPO DE LEITURA	FACTOR MULTIP.	CONSUMO
KWH-ENERGIA	ANTERIOR 92-11-13 2	ACTUAL 93-01-22 103 DA EMPRESA		101
RECIBO DE LIGACAO ALTERACAO DA TARIFA		POTENCIA (2 MESES) 7439.00		
ENERGIA (22D.X 17.67+ 48D.X 16.68) / 70DIAS		TAXA DE EXPLORACAO (DGE) (2 MESES) 15.00		
POTEN=(22D.X 3364.00+ 48D.X 3175.00) / 70DIAS		IVA TOTAL 459.00		
IVA = (5.0% X 9170.00 = 459.00)		TAXA RS (DL-389/76) (2 MESES) 470.00		
		TOTAL A PAGAR 10099.00		
CLIENTE/CONTA	POT. CONTRATADA	DATA DE EMISSAO	DEBITO A PARTIR DE	NR FACTURA
05214080.00	9,9 kVA	93-01-23	93-02-09	58301082017
000000 X		VALOR A PAGAR (arredondado a escudos) 10 099100		
PARA A PROXIMA FACTURA, PGDE, SE DESEJAR, COMUNICAR A SUA LEITURA, DE PREFERENCIA, ENTRE OS DIAS 12/02 E 18/02, PELO TELEFONE 05001140, DANDO A REFERENCIA 5186178011, A QUAL SERA TIDA EM CONTA SE ENTRETANTO NAO MUDAR UMA LEITURA EDP.				

EDILIDADE QUER CONTINUAR COM TRABALHOS ARQUEOLÓGICOS

O Serviço de Arqueologia da Câmara Municipal de Espinho apresentou recentemente ao IPPAAR um pedido de autorização de trabalhos arqueológicos a efectuar no âmbito do projecto "O Castro de Ovil" e o povoamento da região de Espinho da Proto-História à Romanização.

Eis as acções que a edilidade se prontifica a desenvolver dentro desse projecto:

Catologação de todo o espólio exumado entre 1981 e 1986 (já concluída); revisão das escavações e (re) interpretação dos resultados com base nos relatórios, materiais conservados e estruturas visíveis (acção que já está em curso); preparação de uma exposição permanente sobre a estação arqueológica no Museu Municipal; consolidação das estruturas arquitectónicas reveladas pelas campanhas anteriores, bem como a colocação de vedações, derube de árvores e outras medidas necessárias à preservação da estação (acções em estudo); realização de campanhas de escavação anuais a partir de 1993, tendo em vista o esclarecimento da problemática científica suscitada pela estação; eventual fundamentação ou elaboração de um projecto de musealização de sítio, de acordo com o interesse e estado de conservação das estruturas entretanto detectadas, no sentido da valorização pedagógica do local arqueológico para o seu aproveitamento por parte da população escolar e do turismo, com o apoio do Museu Municipal.

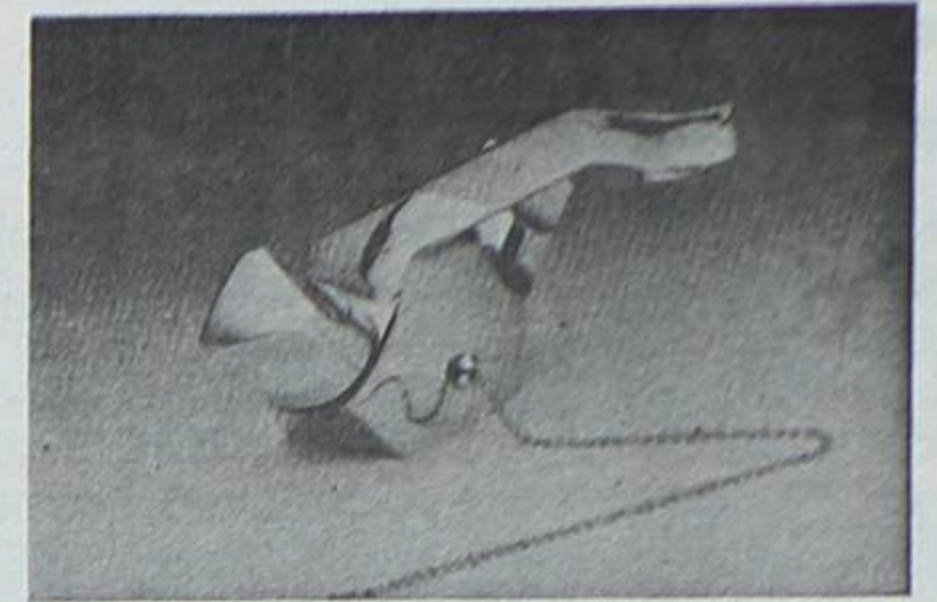

SÓ-TORNEIRAS

Armazém e Retalho de materiais para a construção civil. Torneiras para casas de banho, adufas válvulas esfera nacionais e italianas, autoclismos, acessórios de latão tipo galvanizado, etc.

DISTRIBUIDOR OFICIAL DAS TORNEIRAS JAS
PREÇOS ESPECIAIS PARA CONSTRUTORES E PICHELEIROS

APARTADO 357 - 4504 ESPINHO CODEX
Rua 16 n.º 1201 - ESPINHO - Tel. 720879 - Fax 727566

RETRATOS DE ARTE

Foto Artis

VEJA E ADMIRE A ARTE E BELEZA DA FOTOGRAFIA

Sempre na vanguarda da fotografia

KODAK

Para a revelação das suas fotos EM 30 MINUTOS COM A MÁXIMA QUALIDADE, OFERTA DE UM ROLO E UM ÁLBUM NA REVELAÇÃO DE OUTRO

Rua 19, N.º 287 — Telef. 72 23 87 — ESPINHO

VENDE-SE ESTABELECIMENTO

COM 66,8 M2 E ARRUMOS COM 8,10 M2

EDIFÍCIO PALMEIRAS

LOJA 3 - RUA 8 - ESPINHO

Contactar de 2.ª a 6.ª feira das 9 às 12 e das 14 às 18 horas

Telefone: 72 15 75



LUIZ MEGRE BEÇA & CA., LDA.

CORRETORES DE SEGUROS

(Inscritos no Instituto Nacional de Seguros)

ESPECIALIZADOS EM SEGUROS INDUSTRIAIS, INCÊNDIO E LUCROS CESSANTES

LARGO ENG.º ANTÓNIO DE ALMEIDA, 70-8.º x PORTO
Telef. 6000089 • Teleg. ORUGES • Telefax 6000088 • Telex 24951 LUMBE P

«Defesa de Espinho» - 3178 - 93/02/25

MORENOS, LIMITADA.

Conservatória do Registo Comercial de Espinho N.º de Matricula 00463/851218 N.º de Identificação de Pessoa Colectiva 501 584 242 N.º de Inscrição 12 N.º e data da apresentação Ap. 04/93.01.19

MARIA ISABEL PAQUETE TORRES SOARES, 2.ª ajudante da Conservatória do Registo Comercial de Espinho, **CERTIFICO** que em relação à sociedade em epígrafe foi alterado o art.º 3.º do respectivo contrato, ficando este, em consequência, com a seguinte redacção:

ARTIGO 3.º

O capital social, integralmente realizado em dinheiro e outros valores constantes da escrita social, é de **SEIS MIL CONTOS** e corresponde à soma de quatro quotas: uma de mil e duzentos contos, pertencente ao sócio **OLIMPIO DE JESUS MORENO** e três de, respectivamente, **MIL E DUZENTOS CONTOS, MIL E OITOCENTOS CONTOS E MIL E OITOCENTOS CONTOS**, pertencentes à sócia **FERNANDA ALICE FECHADO PERDIGÃO MORENO**.

O texto do contrato na sua redacção actualizada ficou depositado na pasta respectiva. Está conforme o original. Contém 2 folhas. Conservatória do Registo Comercial. Espinho, 19 de Janeiro de 1993

A ajudante
Maria Isabel Paquete Torres Soares

«Defesa de Espinho» - 3178 - 93/02/25

MORENOS, LIMITADA.

Conservatória do Registo Comercial de Espinho N.º da Matricula 00463/851218 n.º de Identificação de Pessoa Colectiva 501 584 242 N.º de Inscrição 10 N.º e data da apresentação Of. Ap. 03/93.01.19.

MARIA ISABEL PAQUETE TORRES SOARES, 2.ª Ajudante da Conservatória do Registo Comercial de ESPINHO, **CERTIFICO** que em relação à sociedade em epígrafe, foi depositada a fotocópia de escritura onde consta a cessação de funções da gerente Alice de Jesus Moreno Rodrigues da Costa.

Está conforme. Contém 1 folha. Conservatória do Registo Comercial. Espinho, 19 de Janeiro de 1993.

A ajudante
Maria Isabel Paquete Torres Soares

PRECISA-SE

EMPREGADA PARA LABORATÓRIO FOTOGRAFICO

Telefone
72 82 68

«Defesa de Espinho» - 3178 - 93/02/25

FERNANDO LAGO & COMPANHIA, LIMITADA.

Conservatória do Registo Comercial de Espinho N.º da Matricula 00058/730618 n.º de Identificação de Pessoa Colectiva 500 111 436 N.º de Inscrição 06 N.º e data da apresentação Ap.04/93.01.26.

MARIA ISABEL PAQUETE TORRES SOARES, 2.ª Ajudante da Conservatória do Registo Comercial de Espinho, **CERTIFICO** que em relação à sociedade em epígrafe foi aumentado o seu capital social de 600.000\$00, para 20.000.000\$00, subscrito quanto a 18.438.612\$30, por reservas de reavaliação do activo imobilizado e 961.387\$70, em dinheiro, na proporção das quotas dos sócios Manuel Pinto Marques e mulher Maria Celeste Barbosa Rodrigues da Gama Marques, ficando cada um, com as quotas respectivamente de 13.000.000\$00 e 7.000.000\$00.

Está conforme. Contém 1 folha. Conservatória do Registo Comercial. Espinho, 26 de Janeiro de 1993.

A ajudante
Maria Isabel Paquete Torres Soares

«Defesa de Espinho» - 3178 - 93/02/25

MUNICIPIO DE ESPINHO ASSEMBLEIA MUNICIPAL

EDITAL

SESSÃO PÚBLICA DO DIA 26/02/1993

JOSÉ AUGUSTO FERREIRA DE CAMPOS, Presidente da Assembleia Municipal de Espinho:

Faz público, de acordo com as disposições legais aplicáveis, que no próximo dia 26 de Fevereiro de 1993, pelas 21,30 horas, se realizará nos Paços do Município a 1.ª Sessão Ordinária desta Assembleia, que versará a seguinte ordem de trabalhos:

- 1 - DELIBERAR SOBRE O REGULAMENTO PARA ALIENAÇÃO DE 9 LOTES DE TERRENO URBANIZADO JUNTO DA IGREJA DE PARAMOS.
- 2 - AUTORIZAR A CAMARA A CONTRAIR UM EMPRÉSTIMO DE MÉDIO PRAZO.

Para constar se publica este e outros de igual teor, que vão ser afixados nos lugares do estilo do Município.

Espinho, 16 de Fevereiro de 1993.

O PRESIDENTE DA ASSEMBLEIA MUNICIPAL,
(Assinatura ilegível)

«Defesa de Espinho» - 3178 - 93/02/25

PLASOIND SOCIEDADE INDUSTRIAL DE PLÁSTICOS, LIMITADA.

Conservatória do Registo Comercial de Espinho N.º da Matricula 00802/910709 N.º de Identificação de Pessoa Colectiva 502 585 897 N.º de Inscrição 02 N.º e data da apresentação Ap. 04/93.01.20.

MARIA ISABEL PAQUETE TORRES SOARES, 2.ª Ajudante da Conservatória do Registo Comercial de Espinho, **CERTIFICO** que em relação à sociedade em epígrafe, foi aumentado o seu capital social, tendo em consequência sido alterados os art.ºs 4.º e 5.º do respectivo contrato e ficado com a seguinte redacção:

O capital social, integralmente realizado em dinheiro e outros valores constantes da escrita social, é de dois milhões de escudos, dividido em três quotas, sendo duas de novecentos mil escudos, uma de cada um dos sócios, **Luís Agostinho Fernandes do Carmo Almeida** e **Ana de Jesus Fernandes de Almeida**, e uma de duzentos mil escudos do sócio, **Agostinho do Carmo de Almeida**.

A gerência da sociedade, dispensada de caução e remunerada ou não, conforme vier a ser deliberado em assembleia geral, fica a cargo de todos os sócios, sendo necessária a assinatura de dois deles para obrigar a sociedade em todos os seus actos e contratos e a representar em juízo, activa e passivamente, bem como para comprar e vender veículos automóveis.

O Texto do contrato na sua redacção actualizada, ficou depositado na pasta respectiva. Está conforme o original. Contém 2 folhas. Conservatória do Registo Comercial. Espinho, 20 de Janeiro de 1993

A ajudante
Maria Isabel Paquete Torres Soares

«Defesa de Espinho» - 3178 - 93/02/25

FERREIRA & PARDILHÓ, LIMITADA.

Conservatória do Registo Comercial de Espinho N.º da Matricula 00704/900221 N.º de Identificação de Pessoa Colectiva 502 295 074 N.º de Inscrição 05 N.º e data da apresentação Ap. 06/93.02.08.

MARIA ISABEL PAQUETES TORRES SOARES, 2.ª Ajudante da Conservatória do Registo Comercial de Espinho, **CERTIFICO** que em relação à sociedade em epígrafe foram alterados os artigos 3.º e 4.º do respectivo contrato, ficando estes, em consequência, com a seguinte redacção:

O capital social, integralmente realizado em dinheiro e outros valores constantes da escrita social, é de **UM MILHÃO DE ESCUDOS**, dele pertencendo uma quota de **QUINHENTOS CONTOS** a cada um dos sócios **FERNANDO DA ROCHA FERREIRA** e **JULIETA MARIA GUIMARÃES PARDILHÓ FERREIRA**.

A gerência da sociedade, dispensada de caução e remunerada ou não, conforme for deliberado em assembleia geral, fica afecta a ambos os sócios, sendo suficiente a assinatura de um deles para obrigar a sociedade em todos os seus actos e contratos e a representar em juízo, activa e passivamente.

§ Único - Em ampliação da sua esfera normal de competência os gerentes poderão comprar e vender veículos automóveis e imóveis.

O Texto do contrato na sua redacção actualizada, ficou depositada na pasta respectiva. Está conforme o original. Contém 3 folhas. Conservatória do Registo Comercial. Espinho, 08 de Fevereiro de 1993.

A ajudante
Maria Isabel Paquete Torres Soares

«Defesa de Espinho» - 3178 - 93/02/25

SOLVERDE Sociedade de Investimentos Turísticos da Costa Verde, S.A.

Sede Social: Rua 19 n.º 85 - 4500 ESPINHO
Capital Social: 6.000.000.000\$00
Matricula n.º 33 da Conservatória do Registo Comercial de Espinho
Pessoa Colectiva n.º 500 272 484

CONVOCATÓRIA

Convocam-se os accionistas da SOLVERDE-SOCIEDADE DE INVESTIMENTOS TURÍSTICOS DA COSTA VERDE, S.A., para uma Assembleia Geral, a realizar no Salão Nobre do Casino Solverde, em Espinho, no próximo dia 31 de Março de 1993, pelas 21 horas e 30 minutos, com a seguinte:

- ORDEM DE TRABALHOS
- 1- Discussão e aprovação do Relatório de Gestão e Contas relativas ao exercício de 1992;
- 2- Discussão e aprovação da proposta de aplicação de resultados;
- 3- Apreciação geral da administração e fiscalização da Sociedade;

Na sede da Sociedade estarão, a partir da data do último anúncio desta Convocatória, à disposição dos accionistas, para consulta, os documentos e informações a que se refere o artigo 289.º do Código das Sociedades Comerciais.

Podem participar e votar na Assembleia os accionistas que, sendo titulares no mínimo, de 20 acções, até 10 dias antes da data acima designada as tenham averbadas em seu nome, sendo nominativas ou, sendo ao portador, até à mesma data as tenham registado em seu nome ou depositado na Sociedade, ou façam prova de que as têm depositado em instituição bancária.

Não podendo realizar-se a Assembleia no dia acima designado, por não estarem presentes accionistas que representem mais de metade do capital social a Assembleia Geral terá lugar, nos termos do art.º 383. n.º 4 do Código das Sociedades Comerciais, no dia 20 de Abril de 1993.

Espinho, 12 de Fevereiro de 1993

O Presidente da Mesa da Assembleia Geral
Dr. AMADEU JOSÉ MELO MORAIS

A voz dos clubes populares

IMPÉRIO DE ANTA: OS CAROLAS É QUE O AGUENTAM!

O Império de Anta Futebol Clube foi fundado em 3 de Outubro de 1934, no entanto, há quem defenda que tenha surgido em 1928. É por isso, a terceira agremiação desportiva mais antiga do concelho, a primeira, depois dos dois grandes clubes da cidade, o Sporting e a Académica de Espinho.

Trata-se de um clube popular, com sede em Anta, na Rua Luís Camões. As suas instalações (as mesmas desde 1960) são pequenas e muito modestas, mas tem o aconchego criado pelo grupo de amigos que vem mantendo o clube vivo. Esse grupo de amigos que tem contado com a colaboração dos sócios e sobretudo dos "emigrantes", franceses como lhe chamam. É por isso, que por alturas de Agosto, há uma festa especialmente dedicada aos nossos compatriotas que agora labutam em terras da Comunidade Europeia.

O Império de Anta, em tempos, foi filiado na Associação de Futebol de Aveiro e chegou mesmo a participar na segunda divisão distrital. Actualmente, a sua actividade resume-se ao Campeonato de Futebol Popular do Concelho de Espinho e ao segundo escalão, onde milita. Os jogos não têm corrido lá muito bem, mas o espírito de amizade entre a direcção e atletas continua, e isso, para eles, é o mais importante. Dificuldades económicas... nem se fala! Um põe daqui, outro dali... o atleta também contribui! Todos os tostões

os preocupam, inclusive as multas que têm de pagar à Associação, que apesar de rondarem os 6.000 escudos, dão para fazer contas ao bolso. Os treinos, no pavilhão da Escola Secundária Dr. Manuel Laranjeira, são pagos pelos atletas...

Recentemente o clube comprou uma carrinha para transporte de atletas, que acabou por ser reparada pelos carolas do clube. Agora terão a dor de cabeça que virá do pagamento do seguro.

Para o presidente da direcção, António Rolo, o Império de Anta, em termos classificativos está muito mal. Como clube, está mais ou menos e vai sobrevivendo graças aos carolas e alguns sócios, que são sempre os mesmos.



António Rolo não se esqueceu de elogiar os carolas franceses, os emigrantes, que já foram jogadores. A festa de aniversário, é feita durante o Verão, em Agosto,

quando os conterrâneos radicados em França e outros países, se deslocam a Portugal para passar as férias.

Outras ajudas não as há,

torneio. Nós não temos qualquer subsídio.

Na altura em que recebiam o subsídio da Câmara, ainda vos sobravam alguns tostões?

Recebíamos 30.000 escudos, mas não é isso que nos preocupa! Vemos alguns clubes (dois ou três) a receberem subsídios, e outros, a grande maioria, a não receberem nada. Uns a receberem 30 contos e outros a receberem 200. Mas como é isto!? Uns são filhos e outros enteados!?

Nesta altura interveio um dos vogais, Albertino Ventura que acrescentou:

Neste momento não temos qualquer subsídio, mas também não pagamos nada para o torneio. Mas no que diz respeito a bolas, equipamentos, marcações de campo, etc., tudo isso é por nossa conta. Esse dinheiro que a Câmara nos dava, ajudava-nos. Antigamente pagávamos a água quente nos balneários. Nesta altura não temos nenhum tostão de lado! Se não for um ou outro carola... Os equipamentos são caríssimos; as chuteiras são dos jogadores; temos de lavar os equipamentos todas as semanas.

E concluiu:

Somos o único concelho do país com um campe-

onato deste tipo tão bem organizado. A Câmara deveria sentir-se honrada de o ter e por isso deveria ajudar.

O que vos tem dado a Associação de Futebol Popular? Este ano deu-nos um saco de massagista e uma bola.

Isso significa que são contra a entrega do subsídio à Associação de Futebol Popular?

Não somos contra o subsídio à Associação! Entendemos que a Câmara podia e devia disponibilizar algum dinheiro e dividi-lo igualmente por todas as equipas. Enquanto o Império (e muitas outras equipas), por norma, não leva nada, sabemos que á clubes nas mesmas circunstâncias que nós a receber aos 200 contos!

E as queixas contra a edilidade continuavam:

Para a nossa carrinha não havia dinheiro, mas sabemos que o houve para outras que nem sequer existem. Pedimos o campo de Cassufas para o aniversário e não o tivemos porque à última da hora disseram-nos que não. Este campo é da Freguesia de Anta e não é do Sporting de Espinho nem de outros clubes

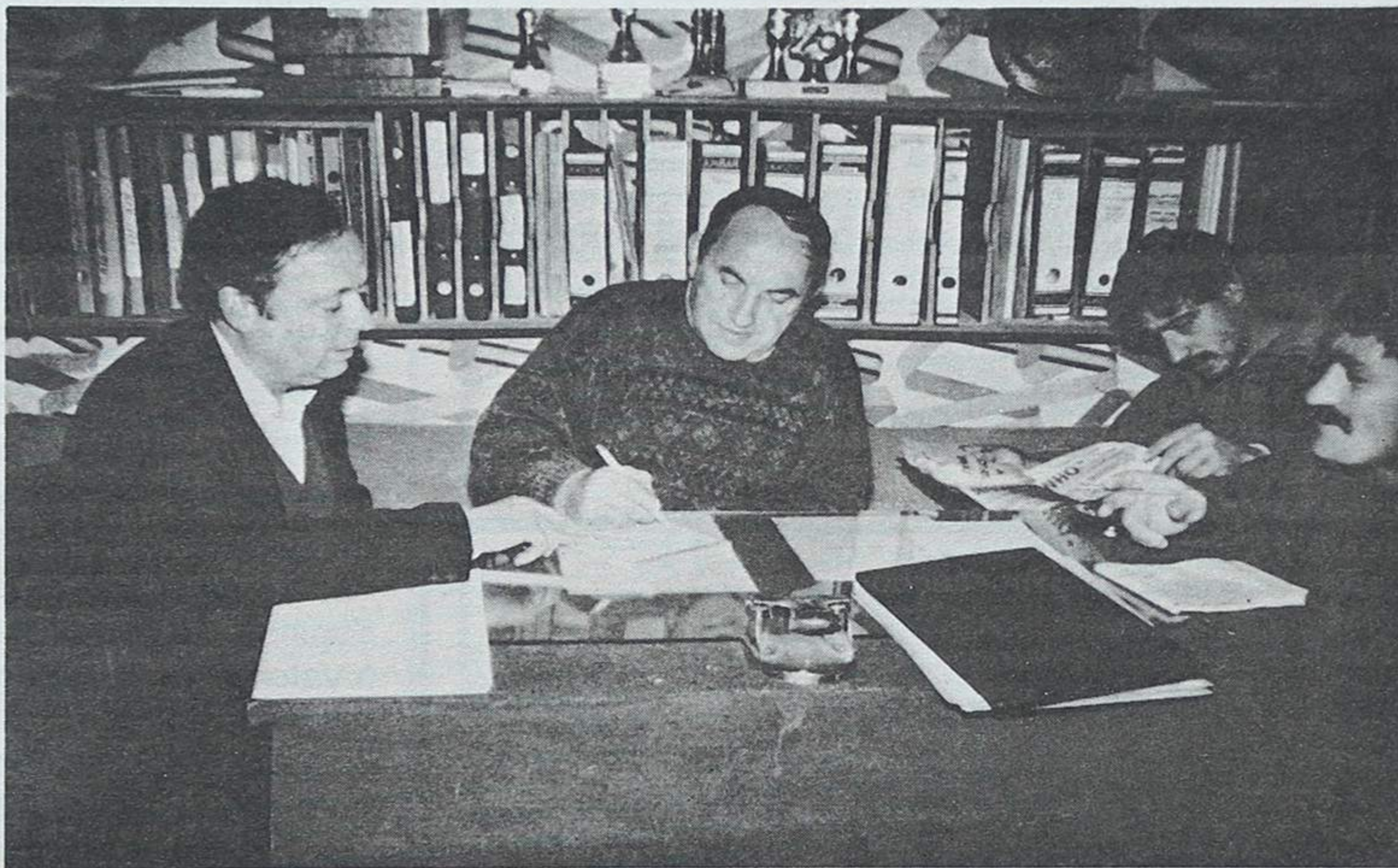

ainda para mais nesta altura em que foi concretizada a compra de uma carrinha. Pedimos auxílio à Câmara Municipal de Espinho e à Junta de Freguesia de Anta. A primeira, nem sequer nos respondeu! A Junta deu-nos 40.000 escudos - disse António Rolo.

Qual é o apoio que vos dá a Associação de Futebol Popular?

Apoia-nos apenas no

DESporto

AUTO MECÂNICA SILVA

(Ex-mecânico da Renault de Espinho)
TODA A ASSISTÊNCIA TÉCNICA RENAULT - PEÇAS DE ORIGEM RENAULT



MECÂNICA GERAL
PINTURA - ELECTRICISTA
LAVAGEM DE CARROS

Além do Rio - Anta — Telef. 723620 — 4500 ESPINHO

MÉDICOS DENTISTAS

JORGE FERREIRA
BRUNO MORRIS

SAMS, ADSE, CGD

Telefone, 728693

Edifício S. Pedro - Sala W - Rua 23, n.º 174



FERRAGENS

JAIME PIMENTA & FILHO, LDA.

— GRANDES STOCKS —

- FERRAGENS P/ CONSTRUÇÃO CIVIL E MOBILIÁRIO
- FERRAMENTAS

Rua 19, N.º 1369 a 1381 — Telef. 72 54 69
4500 ESPINHO • Resld. 72 10 35

LUSOTUFO

TAPETES CARPETES ALCATIFAS

Telefones Geral: 751760 Contabil.: 751894
Exportação: 751860 Encomendas: 751911
Telex: 22243 ROLAS P * Fax: 751164 CORTEGAÇA

JOVIGÁS

INSTALAÇÕES DE REDES DE GÁS

SERVIÇOS TÉCNICOS DE INSTALAÇÕES DE REDES DE GÁS
E AQUECIMENTO PROJECTOS E COMERCIALIZAÇÃO
DE APARELHOS DE GÁS

Rua 27 N.º 858 - Telef. 7311142 - Fax 7311143 - 4500 ESPINHO

RESTAURANTE

Engenho Velho

CAFÉ — RESTAURANTE — SNACK-BAR

Serviço e sala própria p/ casamentos, baptizados, comunhões, etc.

Belarmino Herculano Neves Ferreira

Lapa - S. Paio de Oleiros - Telef. 7649313 - 4535 LOUROSA

Império de Anta F. C.



das outras freguesias. Neste caso tivemos de andar aflitinhos a pagar caro por um terreno de jogo porque já tínhamos um compromisso com uma equipa.

Em relação a esta questão, o presidente, António Rolo, acrescentou:

Foi feito um ofício à Câmara com dois meses de antecedência a solicitar o campo de Cassufas. Três dias antes da data

do jogo, o funcionário da secção de desporto veio ter connosco para nos dizer que não poderíamos utilizar o campo porque estava em obras.

E Albertino Ventura completou:

Nessa altura fui às instalações da secção de desporto da Câmara, na Rua 25, para falar com o professor Moutinho e ele disse-me: "o ofício está aqui, mas só à última da hora é que podemos dar uma resposta porque não sabemos se o Espinho

tem juniores, ou infantis, ou se há hóquei em campo ou alguém para jogar. Desde que haja alguém para jogar lá vocês serão os últimos". Se o campo está na Freguesia de Anta, como é que o Sporting de Espinho e a Académica de Espinho têm prioridade sobre os clubes de Anta? Os clubes da Freguesia são lixo!

O que chegaram a pedir à Câmara que esta não vos deu?

Há dois anos pedimos um aquecedor. No ano passado pedimos uma máquina de escrever, mesmo que fosse velha. Infelizmente não houve uma resposta! - respondeu Albertino Ventura.

O nosso patrocinador, o Café Benidorme, deu-nos o equipamento, - acrescentou.

Qual é o vosso maior sonho?

Gostariamos de ser campeões, mas isto não corre como a gente quer. Temos uma boa equipa e bons jogadores. Há equipas na 1ª divisão muito piores do que nós.

M.P.

Voleibol

ACADÉMICA VENCEU O LEIXÕES E ISOLOU-SE NO SEGUNDO LUGAR

A Associação Académica de Espinho entrou com o "pé direito" na segunda fase do Campeonato Nacional da 1ª divisão, em voleibol, ao vencer no pavilhão Siza Vieira, a turma do Leixões, por um pesado 3-0 (15-6, 15-8 e 15-5).

Com esta vitória, os pupilos do professor José Moreira deixaram para trás as turmas de Matosinhos e do Benfica que perdera com o Sporting, no pavilhão da Luz.

Eis as classificações:

Sporting, 36 pontos; Académica de Espinho, 30; Benfica e Leixões, 29; Castelo da Maia, 25 (menos um jogo); Nacional da Madeira, 24 (menos um jogo).

No domingo

JUNIORES E JUVENIS

RECEBEM FC PORTO E VILANOVOENSE

Os juniores do Sporting Clube de Espinho perderam em Coimbra, com a Académica local, por 2-1. Apesar desta derrota, os espinhenses mantiveram a terceira posição da tabela classificativa, com mais dois pontos que os estudantes.

No próximo fim de se-

mana os "tigres" defrontarão o Futebol Clube do Porto no domingo, às 11 horas, em Cassufas.

Os juvenis, que não jogaram no fim de semana passado, defrontarão o Vilanovense, no domingo, dia 28 às 11 horas, no campo da Barrinha, em Esmoriz.

HÓQUEI ACADEMISTA DE "VENTO EM POPA"

A equipa de iniciados de hóquei em patins da Associação Académica de Espinho, ao empatar com o Valongo (3-3) garantiu o apuramento para o Campeonato Nacional daquela categoria. Os espinhenses ficaram em segundo lugar, só com a equipa do Futebol Clube do Porto pela frente.

Em infantis, ao turma do mocho empatou na Póvoa do Varzim (4-4) com

o Desportivo local e classificou-se em terceiro lugar na tabela do Campeonato Distrital daquela categoria.

No Torneio Internacional da Amadora, os juniores da Académica de Espinho obtiveram a primeira posição, com os mesmos oito pontos que a turma anfitriã. Nesta mesma prova, o hóquei feminino do Mocho obteve a primeira posição.

Golfe

ANTÓNIO SANTOS VENCEU "RABBIT BOX"

António Santos venceu no passado fim de semana a Taça "Rabbit Box", disputada nos "greens" do Oporto Golf Club, em Silvalde.

A prova, disputada em 18 buracos, teve a seguinte classificação:

1º, António Santos, seis "up"; 2º, Margarida Black,

seis "up"; 3º, Joana Ramalho, cinco "up"; 4º, Agostinho Oliveira, quatro "up"; 5º, Manuel Bagulho, quatro "up"; 6º, Edgar Tamegão, três "up"; 7º, Tomás Carneiro, três "up"; 8º, Abel Santiago, dois "up"; 9º, João Meireles, dois "up"; 10º, Diogo Ramalho, um "up".

VIDRARIA RODRIGUES

JOAQUIM PAULO SOBRAL DO COUTO

Fornecimento de Vidro em Chapa, Cortado Colocado e Espelhos, Cristais, Temperados e Climasol, Laminados, Lapidados para todo o País

Rua 62, N.º 482 x 4500 ESPINHO
Resid.: Telef. 7825963 x Estab.: Telef. e Fax: 720505

Café Restaurante
CASARÃO DO EMIGRANTE
de:
ORLANDO FERREIRA DOS SANTOS
CAFÉ - RESTAURANTE - SNACK-BAR
- Cozido à portuguesa
- Chanfana à bairrada
- Bacalhau à casarão
- Cladeirada de peixe
Serviço e Sala própria para casamentos, baptizados, comunhões, etc.
PRAIA DE PARAMOS - ESPINHO
☎ 72 40 01

Restaurante
LANCHONETE
Maracanã
Almoços
jantares
Vinhos e Petiscos
Café e Cervejaria
☎ 72 42 48
Rua 23, n.º 903
ESPINHO

Restaurante Típico
"Lareira"
— ESPECIALIDADES NA BRASA
— SERVIÇO DE REUNIÕES, BANQUETES ETC.
RUA 62, N.º 592
Telef. 727980
4500 ESPINHO
Gratos Pela Preferência A Gerência

BIPAL DIVISÓRIAS - TECTOS FALSOS
DECORAÇÃO DE LOJAS
TECTOS E DIVISÓRIAS PLADUR
João Carlos Bigail, Lda.
Rua da Fonte - Silvalde
Apartado 509 - 4506 Espinho Codex
Telefone 720918 - Fax 728731

STAND SANTOS
COMÉRCIO DE AUTOMÓVEIS
Renault Super S TL 5 Portas 1989
Nissan 100 NX c/ extras 1991
Ford Fiesta 1.1 5 portas 1992
Jipe Patrol Turbo Diesel c/ extras 1990
Opel Corsa 1.0 5 Velocidades 1992
Peugeot 205 XR 1986
Renault Super 5 TD 2 lugares 1988
Toyota Corola DX LIPTBACK 1983
Volvo 440 Turbo 1990
Moto Honda CBR 600 F 1990
ARMAZÉM - Rua 37 N.º 809 - ESPINHO
Tel. (02) 721390 - Fax (02) 721390
CRÉDITO ATÉ 36 MESES

AEROSOLTUR
VIAGENS E TURISMO
CONHEÇA O MUNDO ATRAVÉS DE NÓS
• Viagens de Avião (Turismo ou Negócios) • Navio (Cruzeiros)
• Comboio • Excursões em Autopullman • Reserva de Hóteis e Apartamentos • Rent-a-Car • Obtenção de Passaportes e Vistos
PORTUGAL
Rua 26 N.º 667 - 4500 ESPINHO
☎ 725302 - 725327 • Telex 28316 ARSOL
BRASIL
• Pimeiró Agência de Viagens, Lda.
Rua Alcântara Machado, 36-s - 1009 RIO DE JANEIRO
☎ 233-3180 - 233-3229
VENEZUELA
• Agência de Viagens Atlas
Manduca a Puente Yanes - Edifício Polo Azul CARACAS 1011
☎ 5614055 - 5614111 • Telex 29938 ATLAS

Para o Espinho-Sporting

“TIGRES” ACREDITAM NUM BOM RESULTADO

O Sporting Clube de Espinho vai receber no próximo domingo, às 16 horas, no Estádio Comendador Manuel de Oliveira Violas, o Sporting Clube de Portugal.

Do primeiro encontro, disputado no Estádio de Alvalade registou-se uma derrota para os “tigres” por 3-0, demasiado pesada para a exibição que lá fizeram. Já antes, num encontro particular disputado aqui em Espinho, os “tigres” perderam por um “magro” 1-0. Há agora a esperança de que possam obter um resultado positivo, ou seja uma vitória e os consequentes dois pontos, pelo menos foi isso que nos manifestou o chefe do departamento de futebol profissional do Sporting de Espinho, Fernando Castro.

Vamos defrontar uma equipa que à partida é-nos superior - adiantou-nos o responsável “tigre”. E prosseguiu: O Sporting, mesmo quando não atravessa as suas melhores fases é sempre um clube que é capaz de conseguir resultados positivos em qualquer estádio. Teremos de encarar esse clube como uma colectividade capaz de arrastar uma grande quantidade de adeptos. O Sporting de Espinho terá de lutar com todas as forças para conseguir um resultado positivo.

O nosso adversário tem jogadores capazes de dar a volta ao resultado em qualquer momento e nós teremos de estar muito atentos a essas situações.

O chefe do departamento de futebol “tigre” considera a obtenção dos dois pontos como sendo de grande importância.

TOTOBOLA

Concurso dos Órgãos de Informação nº 10/93 relativo a 7 de Março de 1993. Prognóstico «Defesa de Espinho», redacção desportiva:

Porto-Famalicao	1
Benfica-Espinho	X
Sporting-Farense	1
Gil Vicente-Estoril	1
Marítimo-Belenenses	1
Beira Mar - P. Ferreira	1
Guimarães-Tirsense	1
Chaves-Salgueiros	X
Boavista-Braga	1
Torriense-U. Leiria	1
Rio Ave-U. Madeira	1
Leixões-Felgueiras	1
Ovarense-Setúbal	2

E explica:

Vamos começar uma fase difícil. Vamos apanhar os quatro grandes clubes do futebol português. Em todos estes jogos os nossos adversários serão os favoritos, à partida, mas nós teremos uma palavra a dar.

Nesta altura, para o Espinho serão mais benéficos os pontos, embora a receita seja importante. No entanto estamos a contar com uma receita superior ao habitual, mas não será aquilo que poderia ser se o Sporting estivesse a lutar pelo primeiro lugar.

Quanto à presença de adeptos espinhenses no Estádio Comendador Manuel de Oliveira Violas, disse:

Os sócios do Espinho têm comparecido a todos os jogos. É evidente que com a vinda do Sporting, alguns que por qualquer motivo não

vinham aos jogos, desta vez tenho a certeza que virão, não só os nossos sócios como também muita gente daqui da região.

Relativamente ao estado físico e anímico da equipa, afirmou:

Neste momento os jogadores estão todos aptos. Em termos físicos a equipa tem correspondido de forma positiva. Contra o Sporting, como é um dos grandes, os jogadores sentem o jogo de outra forma e, naturalmente há qualquer coisa que os faz correr mais um bocado.

Fica patente, por parte dos responsáveis e por aquilo que pudemos observar junto dos jogadores que há uma grande vontade de conquistar dois pontos, mas Fernando Castro admite que se o resultado for outro, será encarado como outras vezes o fizeram.

O seu desejo é de que as pessoas venham até ao Estádio Comendador Manuel de Oliveira Violas assistir a um

bom jogo de futebol e que as claques se comportem dignamente. No final serão feitas as contas.

Neste fim-de-semana TORNEIO DE HOQUEI EM PATINS COM A PRESENÇA DE SEIS EQUIPAS

Por iniciativa da Associação Académica de Espinho, vai realizar-se no sábado e domingo, no seu pavilhão, um torneio de hoquei em patins com a presença da Académica de Coimbra, Famalicense, Nortecoop e, naturalmente do clube organizador. Trata-se do IV Torneio “Francisco Caldeira”, em escalões de infantis e iniciados, que vai movimentar cerca de cem atletas e dirigentes.

O programa é o seguinte:
Sábado - Às 10,45, A. Espinho-Nortecoop, em infantis; e às 11,30, A. Espinho-A. de Coimbra, em iniciados.

Domingo - Às 10,45, Nortecoop-Famalicense, em infantis; às 11,30, A. Coimbra-Famalicense, em iniciados; às 15,30, A. Espinho-Famalicense, em infantis; e às 16,15, A. Espinho-Famalicense, em iniciados.



CLÍNICA FISIÁTRICA S. PEDRO

MEDICINA FÍSICA E REABILITAÇÃO

Rua 8, N.º 681 - Telef. 724714 - 4500 ESPINHO

ISMAEL BEIRÃO
MÉDICO ESPECIALISTA

LIANA PEREIRA
FISIOTERAPEUTA

Acordo com as entidades

■ ADSE	■ SSMJ
■ ACASA	■ CGD
■ DMG	■ SEGUROS
■ EDP	■ PARTICULARES
■ SAMS	

O GRUPO COLUMBÓFILO DE ESPINHO

vai mandar celebrar uma missa por alma de todos os sócios falecidos, a propósito dos seus 64 anos, na Igreja Matriz de Espinho, no próximo sábado, dia 27, pelas 19 horas.

Esta colectividade espinhense agradece a presença de todos os sócios e columbófilos,

A DIRECÇÃO
Manuel Fontes Alves Pereira

ELVIRA SILVA

Especialista de dermatologia e venereologia (doenças da pele)

CONSULTÓRIO: Rua 11, n.º 746
Telef. 72 34 67

RESTAURANTE A FORNALHA



Moisés Marques

GRELHADOS

Rua 38 - Anta - Telef. 726833 - 4500 ESPINHO



RUA 19 N.º 884 • Telef. 725880 • 4500 ESPINHO



HYUNDAI

Quem vence na América convence o Mundo (3 anos de garantia)

HYUNDAI PONI 1.3	Novo	ALFA ROMEO 331.5	90
HYUNDAI PONI 1.5 I	Novo	ALFA ROMEO 33 1.5	90
HYUNDAI S. COUPÉ	Novo	AUTOBANCHI Y 10 LX	90
HYUNDAI LANTRA	Novo	BMW 316 1.4 portas	89
HYUNDAI SONATA	Novo	FORD FIESTA 1.1 FINESSE	91
		HONDA CIVIC 1.6 I VTEC	91
		LANCIA DEDRA 1.6 IE	90
USADOS		OPEL CORSA GT 1.3	88
FIAT UNO 45 S	88	RENAULT 11 TSE	87
FIAT UNO 45 S	90	SEAT IBIZA 1.2 CLX	91
FIAT UNO 60 SX	90	TOYOTA HYLUX	91

CRÉDITO ATÉ 60 MESES

CLÍNICA DE MEDICINA DENTÁRIA E CIRURGIA ESTÉTICA E MAXILO-FACIAL

Acordos com : A CASA, ADSE, CGD, EDP, SAMS, PHILIPS E RABOR.

Dr. Jorge Pacheco e Dr.ª Eva Pacheco, Dr.ª Lígia Ferreira, Dr.ª Palmira Castro, Dr.ª Cristalina Aguiar e Dr. Horácio Monteiro da Costa.

ORTOPANTOGRAFIA, TELERRADIOGRAFIA, IMPLANTOLOGIA, ORTODONTIA FIXA

Rua 8 n.º 381-1.º • 4500 ESPINHO • Telef. 722718

SALVÉ 25/02/93

ROSA MARIA DA SILVA PEREIRA FERREIRA



Seu marido e filhas, Joana e Telma, vêm desejar-lhe muitas felicidades e que esta data se repita por muitos e bons anos.

Viver na Granja com vista panorâmica para o mar.



- Habitações de T0 a T4.
- A poucos minutos do Porto.
- Vistas panorâmicas para o mar.

- Ambiente calmo e saudável.
- Acabamentos em madeira de qualidade lacada.
- Salas com lareira.
- Soalho em madeira.



Granjamar

PROMOÇÃO TURISFIM



COMERCIALIZAÇÃO RÉPLICA



- Casas de banho revestidas a mosaico.
- Abastecimento de gás.
- Móveis de cozinha de excelente qualidade.
- TV satélite.
- Video-porteiro.

- Óptimas condições de pagamento com financiamento.
- Loja para comércio de sucesso garantido.
- VISITE O ANDAR MODELO.

Visite o Stand de Vendas todos os dias no local, das 10 às 19 horas. Informações pelo telefone 7310719

CÂMARA VAI CONTRAIR EMPRÉSTIMO DE 300 MIL CONTOS

Na sua reunião ordinária de 16 do corrente, no local e dia habituais, a Câmara, sob a presidência de Romeu Vító e a presença de toda a vereação, depois do habitual período em que o presidente e os vereadores informaram das diversas diligências por eles efectuadas no âmbito das suas competências e da apreciação do **resumo diário da tesouraria**, neste caso o saldo de três grandes rubricas financeiras - **operações orçamentais: 65.251.047\$60; operações de tesouraria: 47 493 771 \$20** (é o dinheiro que entra e sai e que antigamente se designava de receita consignada a entidades, como por exemplo, o Estado); **documentos: 2409 496\$00** (são recibos que não foram pagos atempadamente e que ficam à espera de serem saldados) - passaram a outros pontos da Agenda, sendo o de mais relevância a contração de um empréstimo de médio prazo no montante de 300 mil contos.

Efectivamente e de acordo com a Acta, nesta reunião, foi apreciada uma proposta do presidente relativa à **contração de um empréstimo de médio prazo**, proposta essa que foi aprovada por maioria de votos já que o vereador da CDU, Teixeira Lopes votou contra e fez a declaração de voto que resumimos: (...) **O que está em causa não é uma política de interesse do empréstimo cujo financiamento servirá para investimento em infraestruturas de abastecimento de água e saneamento, mas, sobretudo, a falta de rigor orçamental e a incúria na concretização de receitas...**

Com esta decisão do executivo não fica o assunto arquivado porque a última palavra cabe à Assembleia Municipal que terá de discutir e votar a proposta da Câmara já na primeira sessão do ano cujo início está marcado para amanhã, 26 do corrente.

S.C. de Espinho subsídio de 5 mil contos

Não se ficou a Câmara, unicamente, pelo empréstimo.

Apreciou e votou outros assuntos como, por exemplo, a concessão de um subsídio de 5.000.000\$00 ao Sporting Clube de Espinho, que foi aprovado por maioria de votos.

Contra, votou, ainda, Teixeira Lopes, que, em declaração de voto, apresentou os seus argumentos.

Aquele vereador da CDU, que se encontra a substituir Casal Ribeiro, que pediu a suspensão do mandato por um período máximo de 60 dias, começou por afirmar que **o SCE é o clube mais importante do Concelho e o seu papel no desporto local e nacional é insubstituível e que por isso a Câmara Municipal tem contribuído, dentro da sua capacidade financeira, para a sua actividade, atribuindo-lhe, anualmente, subsídios que ultrapassam dezenas de milhares de contos.**

E continuou Teixeira Lopes: **a Câmara atravessa um mau momento financeiro, de tal maneira que já se viu obrigada, por um lado a tentar vender o seu património e, por outro, a contrair empréstimos.**

E concluiu a sua declara-

ção: **Considerando as dificuldades financeiras da Câmara e só por isso voto contra a proposta de subsídio.**

Coisas da água

Inevitavelmente que o tarifário da água ao domicílio, mais tarde ou mais cedo vai sofrer o seu periódico e habitual agravamento, principalmente porque os Serviços Municipalizados de Vila Nova de Gaia informaram a nossa Câmara de que o preço porque venderão o precioso líquido a Espinho deverá ser de 27\$00/m³ com efeitos a partir de um de Janeiro do corrente ano (o preço ainda praticado, se a memória nos não atiraçoa, anda à volta dos 24\$00).

Não vai ser pacífica a decisão de Gaia. Valdemar Ribeiro já deu a sua informação - que desconhecemos - e com base nela o executivo espinhense vai analisar o assunto com os responsáveis daquele município.

Quanto à cobrança dos recibos de água e saneamento, grande novidade vai aparecer a seu tempo.

Qual, ainda não sabemos. Lemos, isso sim, que nesta reunião, foi **presente de novo o processo relativo à cobrança dos recibos de água e saneamento e que a Câmara, considerando as informações prestadas por Valdemar Ribeiro, deliberou efectuar as diligências necessárias à implementação do sistema de agentes de cobrança.**

Parece que vamos ter possibilidade de pagar a água sem ter de nos deslocarmos ao edifício da Câmara.

Assuntos diversos

Neste último título desta nossa crónica semanal vamos trazer alguns pontos da reunião que vimos recapitulando, tal como eles se nos apresentaram na Acta. Outros desenvolvimentos terão - esperamos - num futuro próximo. Foram o caso:

A Escola Secundária dr. Manuel Laranjeira que solicitou à Câmara a passagem a bronze do busto do seu patrono e que mereceu o parecer favorável do executivo e um subsídio de quase duzentos contos;

Ajuda Comunitária às Geminações entre municípios, juntas de freguesia na forma de subvenções financeiras vindas da CE; **Palacete da Pena** cujo processo foi de novo presente à Câmara e que mereceu deste órgão **receptividade** - não sabemos qual nem quantificando o presidente, Romeu Vító de **juntar ao processo elementos que permitam uma tomada de decisão futura; -Alteração do plano de Anta** que aponta para o aumento do número de fogos previstos inicialmente para aquela zona.

E, etc.

Voltamos para a semana, que a reunião de hoje, quinta-feira, 25 de Fevereiro, é pública.

J.S.

Um sentimento generalizado:

TENHAMOS PENA DO "PALÁCIO PENA"!

Todos os dias em que saio, passo por esse belo edifício que é o conhecido "Palácio Pena".

E é uma "pena" o estado lamentável em que se encontra. As janelas já só têm vidros partidos. As tintas da última pintura estão a "descascar" e a aparecer a ferrugem.

Não sabemos a quem atribuir verdadeiramente a culpa da não utilização de tão importante edifício da cidade, tão carecida de construções dignas de serem admiradas e apreciadas por quem visita Espinho.

Lembro-me de aí ter funcionado uma secção de ensino. Essa função acabou. Passados tempos houve uma reparação dos telhados e uma pintura nas madeiras e ferros.

Mas passaram-se largos anos da não utilização do edifício.

O vandalismo da vadiagem, tão em uso no mundo (e que fatalmente tinha de vir para o nosso país, também, por não haver programas de educação cívica), fez com que tivessem sido partidos quase todos os vidros das janelas. Algumas estão mesmo permanentemente abertas à entrada das intempéries.

Um edifício deste valor, encontra-se vago. Então não será possível repará-lo e utilizá-lo, evitando, assim, a sua degradação?

Haveria tantos destinos a dar a tão importante edifício!

Não seria útil, por exemplo, transferir para ali a Biblioteca Municipal, num ponto tão central da cidade?

Apelo para a Câmara Municipal, para a Assembleia Municipal, para as pessoas e entidades responsáveis desta terra, para que se interessem por dar ao Palácio Pena um destino útil, salvando-o da ruína quase iminente.

Façam-no a bem da cultura e do brio dos que amam esta cidade.

J. Ventura de Pinho



ROLESPINHO

COMÉRCIO DE ROLAMENTOS E AFINS, LDA.

KITS SKF:

Rodas, Embraiagens, Distribuição, etc.

RUA 32, 600 — 4500 ESPINHO

TEL. (02) 7312110 - FAX (02) 73112111

T1+1
9.500
c.

T2
11.000
c.

T3+1
17.800
c.

Andares
Moradia
27.000 c.

Moradias
29.000
c.

Lotes
Terreno
7.500 c.

Escritórios
5.500 c.

Lojas
13.000
c.

INFORMA TELEF. 72 10 41

SEMANÁRIO REGISTADO
NA DIRECÇÃO-GERAL DE COMUNICAÇÃO SOCIAL SOB O Nº 41/37
FUNDADO EM 27 DE MARÇO DE 1932 POR BENJAMIM DA COSTA DIAS

DEFESA ESPINHO

PROPRIEDADE DA EMPES - EMPRESA DE PUBLICIDADE DE ESPINHO, LDA., MATRICULADA NA CONSERVATÓRIA DO REGISTO COMERCIAL DE ESPINHO SOB O Nº 59, FOLHAS 30 DO LIVRO C-1, COM O CAPITAL SOCIAL REALIZADO DE UM MILHÃO E QUARENTA MIL ESCUDOS □ REDACÇÃO E ADMINISTRAÇÃO NA RUA 26, Nº 601, 2º ESQUERDO, APARTADO 39, 4501 ESPINHO CODEX - TELEFONE 721525 □ MAQUETAGEM, PAGINAÇÃO ELECTRÓNICA E FOTOMONTAGEM EM "DEFESA DE ESPINHO" □ IMPRESSÃO - NAVEPINTER, INDÚSTRIA GRÁFICA DO NORTE, SA - E.N. 14 (km 7,05) - Apt. 121 - 4471 MAIA Codex - Tels. 9411085-9485631-9485564 - Fax 9411084 □ TIRAGEM MÉDIA DE 3.500 EXEMPLARES □ DEPÓSITO LEGAL Nº 1604/83 □ MEMBRO DO IPIR - INSTITUTO PORTUGUÊS DE IMPRENSA REGIONAL

APARTADO 39
4501 ESPINHO CODEX
PORTE PAGO

