



Para suceder a Vitó

## CORONEL GAIOSO VAZ CANDIDATO PELO PSD

O candidato do PSD a presidente de Câmara Municipal de Espinho é o coronel Gaioso Vaz, de seu nome completo José Eduardo Gaioso Vaz, nascido nesta cidade e aqui tendo desempenhado vários cargos. Foi, por exemplo, presidente da direcção da Associação Académica e do Aero Clube da Costa Verde.

A nível profissional, foi comandante Distrital do Porto e adido militar junto da NATO, em Bruxelas. Presentemente é responsável pela segurança e controle de uma grande empresa do Grupo Sonae.

O comunicado do PSD é do teor seguinte:

«A Comissão Política Concelhia de Espinho do Partido Social-Democrata (PSD), reunida no passado dia 2 de Março de 1993, deliberou escolher como candidato a presidente da Câmara Municipal de Espinho, nas eleições que terão lugar no fim do corrente ano, o sr. Cor. José Eduardo Gaioso Vaz.

Consciente das responsabilidades que lhe cabem no progresso e desenvolvimento futuro

do concelho, está esta Comissão Política certa de ter feito a melhor escolha, que não deixará de recolher o apoio maioritário da população espinhense, e que assegurará a definição de uma estratégia clara para o concelho, sem prejuízo do rigor que se impõe na gestão corrente dos assuntos da autarquia.

A elaboração do programa da candidatura, bem como a composição restante da lista para a Câmara Municipal, serão, a partir de agora, estudados e preparados por esta Comissão Política em estreita colaboração com o candidato, tendo em vista a formação de uma equipa coesa e homogénia.

Oportunamente serão divulgadas as composições das listas completas para a Câmara Municipal, Assembleia Municipal e Assembleias de Freguesia, bem como os programas das candidaturas.

Espinho, 3 de Março de 1993  
A Comissão Política Concelhia»

## EDP: DÍVIDA DA CÂMARA REGRESSOU À AM

CENTRAIS

## APREENDIDAS DEZENAS DE REDES ENTRE A BAÍA E PARAMOS

Pág. 6



Foi há mais de um ano...  
MORTE DE UNIVERSITÁRIO  
ESTÁ ENVOLTA EM MISTÉRIO

Última

Um sonho de 27 anos

**GRUPO FAUSTO NEVES  
VEM A ESPINHO  
NO MÊS DE JUNHO**

**SUAS "EXCELÊNCIAS"  
OS BURACOS**

Pág. 3

**DESPORTO "TIGRES" SÃO (FORAM)  
MAIS FERAS QUE OS "LEÕES"**

**JUNIORES ESPINHENSES  
NA SEGUNDA FASE DO "NACIONAL"**

**DOMINGO: JUVENIS EM JOGO DECISIVO**



# “COGUMELOS EM DIAS DE CHUVA”

A nossa democracia, da qual tanto gosta um dos maiores em um esquema de parentesco, é partidária, funda seus alicerces nos partidos. Daqui as estéreis questões de partido maioritário, ou das coligações partidárias no poder e as oposições, fora do poder mas, gulosamente a afiar os dentes, para devorar o bolo. Isto leva à tendencial e apetecida formação de “políticos”, daqueles que, espertos, querem subir e comer à mesa do Orçamento. É isto que o senhor Almeida Santos queria dizer, quando prégava que os deputados deviam ser pagos substancialmente, porque só assim Portugal poderia ter bons políticos.

Sabia o que dizia: substancialmente ordenado, logo de entrada; mas, aumentos anuais superiores a dez por cento da inflação. Que negócio, Santo Deus! A Assembleia da República seria mesmo republicana, porque seria transformada em Curso Político Superior, mais não fosse irmã gémea da tradicional e benfazeja “Universidade de Cacilhas”, sob a égide, é claro, do Super e insuperável Almeida Santos, o paradigma, exemplar e modelo dos enormes, dos “Grandes Políticos”.

Hoje, nossa “Democracia Partidária” é um regime polí-

tico que sofre de emprenhamento constante de burocratas políticos, feudos eleitorais, caciques políticos e toda a espécie de mandões que se têm como os “imortais da Pátria”, a sofrer da “tentação terrível” do “avunculado” e da “apadrinhagem”. Digam o que disserem todos os políticos profissionais ou amadores, grandes e pequenos: a experiência quotidiana massacradora e nega-lhes razão.

Os políticos têm suas regiões bem demarcadas, limitadas. E ainda falam em “regionalização” que nem sabemos bem o que será, mas que socialistas e comunistas querem a todo o transe.

A vida, mesmo do “Grande Político”, é curta. Nada se ganha; só se perde em prolongá-la, a curto, médio ou longo prazo. Cada um controla sua área, região, com avidez e fome de riqueza. São da Política, vivem e lutam pela Política e morrem pela Política. Nada são, nada fazem, nada sabem. São Políticos; e isto lhes basta. Perdão, digo: julgam-se insubstituíveis e só se reconhecem pelo “cantar de galo” em que são especialistas. São prégadores extraordinários de temas preferidos: “limpeza das mãos”, “bolsos das calças vazios”, “sacrificados ou servos do poder”, “servidores do bem público”. Co-

move-se quem os ouve e lhes dá crédito.

Não há dúvida nenhuma: o homem tem as “mãos limpas”, porque não sabe o que é um arado, nem uma enxada; tem os “bolsos das calças limpos” porque veste, todos os dias, calças novas. Não trabalha mas come sempre, quando está acordado ou dorme a sono solto. Cada um ou todos coligados, procuram o caos, a desordem. Proliferam como cogumelos venenosos, nas estrumeiras em dias de chuva.

Há políticos vocacionados para fazer; e políticos vocacionados para não deixar fazer. São os dois tipos universais e eternos. Há, naturalmente, subtipos: modos de fazer e de não deixar fazer, de fingir que se faz e que se deixa ou não deixa fazer; entretanto, quer os dois tipos, quer os variados subtipos, todos são, acima de tudo, políticos. E disso todos estamos conscientes. Nem sempre podemos e devemos delimitar, rigidamente, estes tipos, dado que são flexíveis e, constantemente, se entrecruzam e interpenetram; e, sobretudo, constantemente se ajudam e entreajudam.

É impensável que os políticos, vocacionados para fazer, chegassem a fazer o que fazem, sem o concurso dos políticos vocacionados para

não deixar fazer. Do mesmo modo, é impensável que os políticos vocacionados para não deixar fazer, chegassem a não deixar fazer o que não deixam fazer sem o apoio e concurso dos políticos vocacionados para fazer. Todo o político, especializado em fazer, ocupa sempre lugares altos que, muitas vezes, não estão à vista. Altos, os lugares desta categoria ou tipo de políticos, costumam ser gordos, mas ora são brutos, ora são delicados, conforme as circunstâncias e as necessidades locais e momentâneas. Não há nada que um político especializado em fazer, não possa fazer.

Os políticos conhecem-se bem uns aos outros, pelos lugares que ocupam e só podem ser ocupados por eles. Para um estudo mais detalhado, o aconselhável e mais conveniente é consultar uma lista telefónica.

Todo o político é altamente cioso da vida particular de todos políticos que é, de uma ou outra forma, pública. Ele tem sempre um motivo público para actos particulares. Seu estilo consiste em um modo particular de ser público. Um modo muito particular de ser público.

Auréllo Duarte

## AUTARCAS DE FREGUESIA SÃO RESPEITADOS E ESTIMADOS

Estruturalmente, o concelho de Espinho tem uma forte componente urbana e outra rural, conhecidas por Espinho-cidade e Espinho-freguesias. Em ambos os casos as realidades são muito diferentes: enorme a diferenciação entre a cidade e as freguesias em termo de qualidade de vida para a população.

Apesar de ser notória, nobre e gratificante a dinâmica existente em todas as freguesias do concelho e os progressos verificados na realização de projectos de qualidade para melhoria da referida qualidade de vida, é ainda muito visível e marcante uma certa estrutura medieval que, embora pitoresca, não se compadece com o progresso que seria desejável promover de acordo com os parâmetros de vida da época em que vivemos.

Os presidentes das Juntas de Freguesia têm-se esforçado, na medida das suas possibilidades, em construir e remover a construção de salões paroquiais, novos edifícios-sede da sua autarquia, jardins de infância e outras obras de interesse local. Aliás, estes presidentes vivem de muito perto as carências do seu povo. Estão junto das pessoas, convivem com elas. Por isso são respeitados e estimados, conseguindo realizar determinados empreendimentos com a ajuda da população, deixando marcas, ao longo dos seus mandatos, como recompensa e dedicação pelo esforço a favor da terra.

Acresce referir que temos um concelho pequeno e comparativamente com muitas receitas financeiras. Basta pensarmos na zona do jogo, pelo que é fácil transformar todo o concelho em cidade. Também não aponta dificuldades de maior a elaboração de planos que contemplem o prolongamento da cidade, englobando as necessárias estruturas turísticas e de lazer, numa política de urbanização desejada.

Jardins, zonas verdes, pousadas, avenidas, centros de artesanato e outras valências, bem poderiam integrar os projectos de melhoria das condições de vida do cidadão de Espinho, numa política de desenvolvimento global e integrado, diluindo-se as clivagens entre a cidade e o “campo”.

O presidente da Junta por si só não o pode fazer por falta de meios, estruturas e outras condicionantes. Necessita para o efeito, de directrizes e motivações por parte da Câmara Municipal, entidade que num futuro próximo virá a encarar de forma positiva, estas e outras realidades. Assim esperamos que aconteça, promovendo de forma integrada, o desenvolvimento do concelho no seu todo.

Valdemar Martins



TIPOGRAFIA - OFFSET

MANUEL PEREIRA GOIS

R. ESCADAS DO COVELO - SILVALDE - 4500 ESPINHO  
Telef. 02 - 7310378 • Fax 02 - 7310379

## VIDRARIA FERREIRA

Vidro Nacional e estrangeiro,  
Vidro Anti-reflexo e molduras para caixilhos,  
Espelhos, Tijolos e Telhas de Vidro

**FERREIRA & FERREIRA, LDA.**

ENCARREGA-SE DA COLOCAÇÃO DE VIDROS  
EM QUALQUER PONTO DO PAÍS

RUA 18, N.º 675 - TELEFONE, 720480 - 4500 ESPINHO

## PRECISA-SE EMPREGADO DE ESCRITÓRIO

Com conhecimentos de contabilidade  
para classificar documentos  
e conferir contas correntes

Resposta a este Jornal ao n.º 16120

## EDIFÍCIOS JUNCAL

UM CONVITE  
AO  
BOM GOSTO

T1+1 - T2 - T3 - T4

C/ GARAGEM  
ESTABELECIMENTOS c/  
ARMAZÉM

PRONTOS a HABITAR

Visitas no local  
todos os dias

COMERCIALIZAÇÃO  
CONSTRUÇÃO

SOALTER

Rua 16, n.º 650 - r/c  
ESPINHO

720019

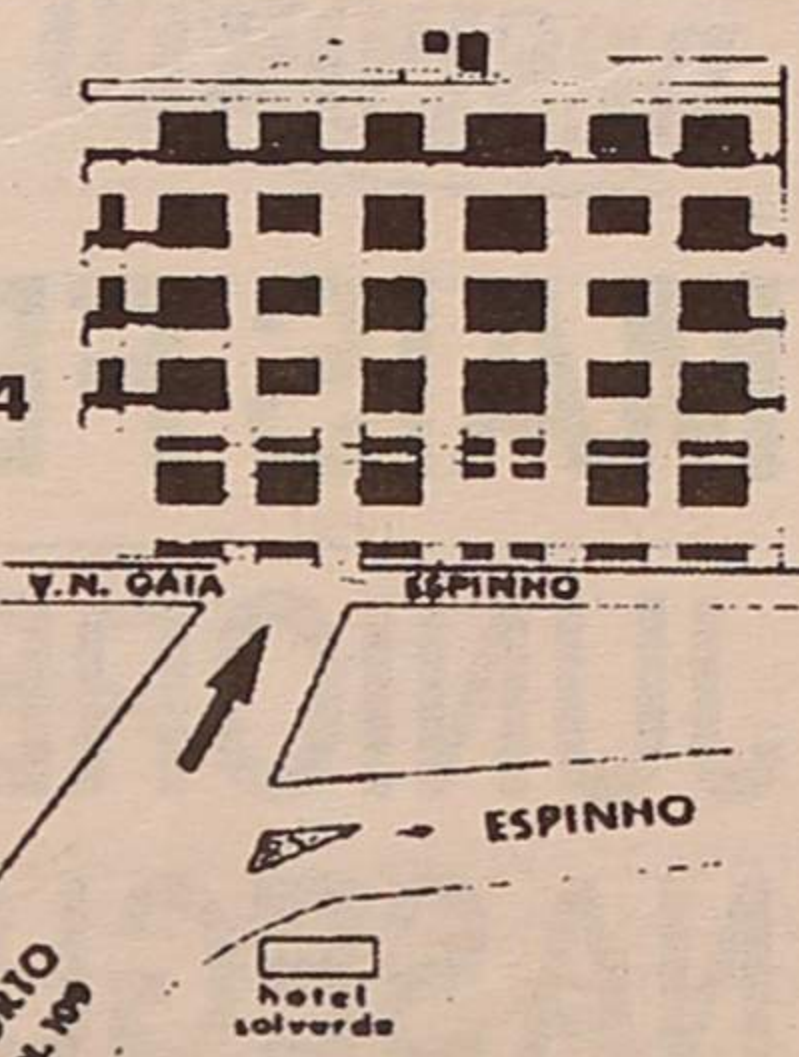

ALUGUE UM CARRO NOVO  
FIAT UNO 93 desde Esc. 3.400\$ p/ dia

**Fénix**  
rent a car  
ALUGUER DE AUTOMÓVEIS

SEM CONDUTOR  
CONDIÇÕES ESPECIAIS A EMIGRANTES

ESPINHO - Rua 26, N.º 259 - TEL. (02) 7311080 - 83  
S. J. MADEIRA - RUA ENG.º ARANTES OLIVEIRA, N.º 937  
RESERVAS (02) 7311083 • FAX 7311084

ALUGAMOS CAMIÕES E FURGÕES

## LAVANDARIA

LAVAR



RIBEIRO, VALENTE & CA., LDA.  
Rua 12, n.º 640 - ESPINHO  
Telefone, 723704

A MAIS AVANÇADA TÉCNICA  
NA LIMPEZA E TRATAMENTO  
DO SEU VESTUÁRIO  
Limpeza a seco - Lavagem e secagem  
de roupa branca, rendas e bordados  
SERVIÇO RÁPIDO

## AUTO MECÂNICA SILVA

(Ex-mecânico da Renault de Espinho)  
TODA A ASSISTÊNCIA TÉCNICA RENAULT - PEÇAS DE ORIGEM RENAULT



MECÂNICA GERAL  
PINTURA - ELECTRICISTA  
LAVAGEM DE CARROS

Além do Rio - Anta - Telef. 723620 - 4500 ESPINHO



# "SUJEIRA" NA PAREDE DO CORREIO

Noutros tempos o melhor "jornal" diário informativo da cidade eram dois placards, um no ex-café Moderno e outro no edifício dos Correios na esquina das ruas 19/20.

Falecimentos, missas do 7º dia ou outras, simples avisos de perdidos ou achados, convocatórias de Assembleias, editais da Câmara, etc, eram afixados naqueles locais de estilo.

A parede sul do edifício dos Correios, há muito passou a ser a preferida, talvez porque o centro da cidade se tem vindo a deslocar para Leste, nomeadamente pelos obituários e missas.

O local é de fácil acesso e por onde passam, durante o dia, milhares de pessoas. Algumas para saber quem faleceu no dia ou na véspera vai-se lá saber.

Não sabemos quem faz

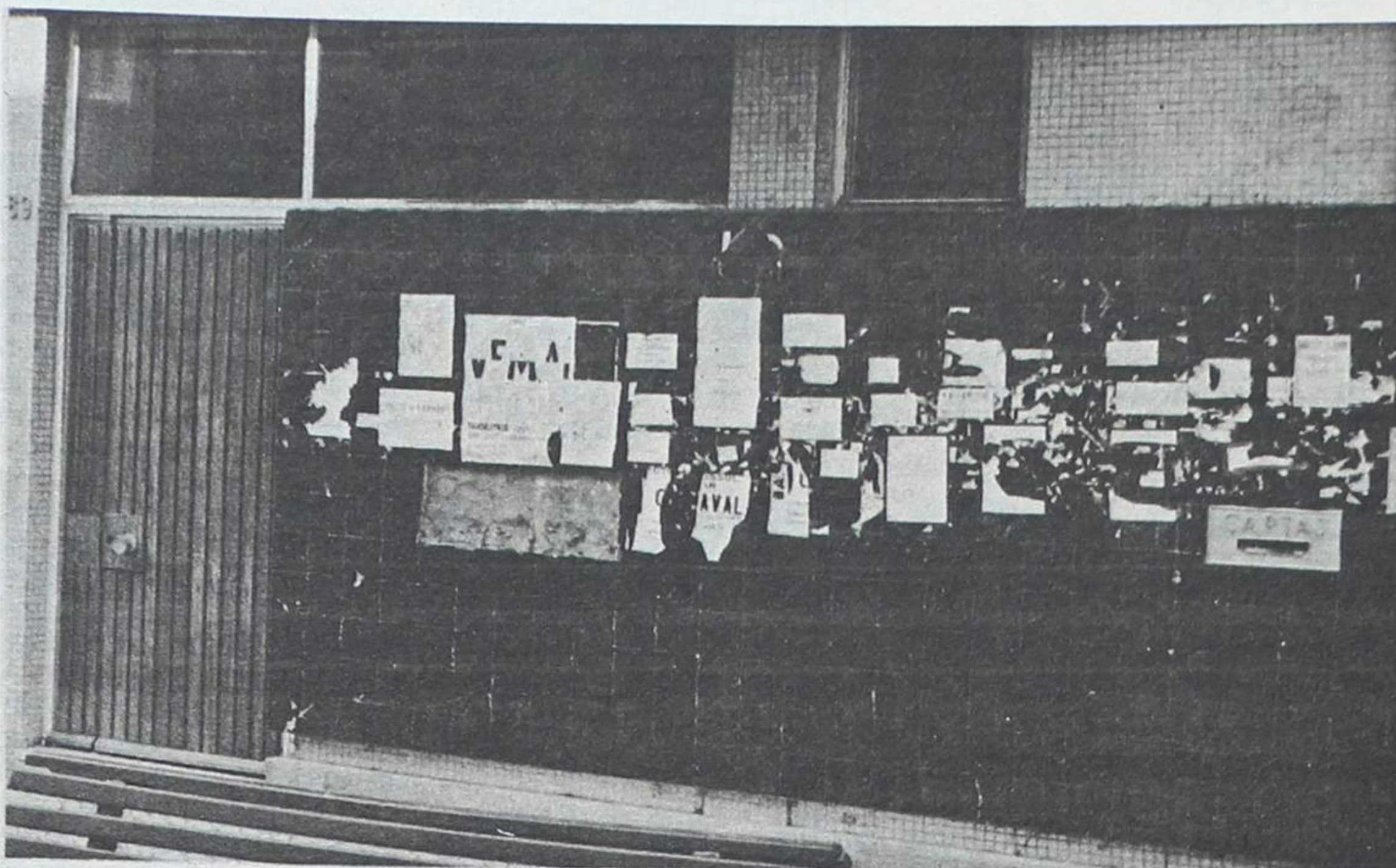

a gestão do local se é que há alguém ou se "aquilo" é possível e autorizado. O que vemos e sabemos é que a parede se encontra, constantemente em estado lastimável, não pelo que lá colam mas pelos restos do que descolam.

Não está bem. Tem mau aspecto!

Pensamos que alguma entidade - Câmara ou Junta - deve tomar nas suas mãos o encargo de estabelecer e manter nos locais de estilo uma área bem determinada para afixações do género. Sem, naturalmente, se assenhorear de uma qualquer parede.

Pensamos que não seria difícil...e era necessário.

Mas não muito longe dos "Correios".

## PASSAGEM-DE-NÍVEL COM MÁ SINALIZAÇÃO

Há cerca de uma semana recebemos um telefonema de um leitor que se queixava da passagem-de-nível da rua 20. O leitor afirmava que tinha sido vítima da má sinalização da mesma, a qual fechava rapidamente sem que o automobilista disso se apercebesse.

De facto, nota-se a falta do sinal triangular relativo à aproximação de uma passagem-de-nível com guarda. No lugar existem uns pequenos ferros (como se vê na foto à esquerda) e que mal se vêem pela sua espessura.



# BURACOS!

Para que se saiba e constantemente, pessoalmente, não tenho, absolutamente nada, nem contra nem a favor de buracos, seja qual for a sua consistência, tamanho, forma ou localização. Mas quando eles me aparecem, noite fechada, nos sítios menos habituais e menos convenientes, aí, sim, eu embirro e, mentalmente, desembrulho uma série de inconveniências.

Não há direito!

Mas eu explico e verão os leitores se tenho ou não razão, conquanto a mesma dúvida se poderá ter posto a um número indeterminado de cidadãos que encontraram dois dos ditos, assim sem mais nem menos.

Acabara de jantar, eu com a família, na segunda-feira passada, e, enquanto a esposa mais o filho pequeno ficaram, ouvidos e olhos, presos na magia da telenovela - o filho já a falar para dentro que a escola da manhã começa antes do canto do galo - e vim rua fora - passeio dentro, que sempre é mais seguro e ordeiro - rua e passeio da 28 para sul e ali pelas imediações duns prédios novos entre a rua onze e a quinze depararam-se-me dois buracos de boca circular e com mais ou menos 70cm de diâmetro. Seguidos!

Ao primeiro, parei, olhei e lhe vi bem o fundo que não estaria a mais de uns 40cm. Ao segundo, que fundo não vi, já me passei mais ao

largo, não fosse o demotê-las e eu ainda arranjar por lá alguma carga de trabalhos...que com buracos nocturnos nunca se sabe.

Não passavam de dois simples, ingénuos, prosaicos e apressado abertos buracos que, talvez, no dia seguinte, esteja tapados e com um promissor arbusto lá plantado, que outros que por lá estiveram. Ou lhes deu a macacoa...ou lha deram.

Como avisei, logo de início, não tenho nada contra os buracos. Se os vejo bem à luz do dia; da vela ou do lampião assinalados como é de uso, à noite.

Valeu-me vir atento aos acidentes de percurso porque se não era bem capaz

de estar, agora, no estaleiro de, perna à vela e com a dita encanada.

Cá para mim foram os empregados municipais que, já no fim do dia de trabalho, ainda tiveram tempo de abrir as covas - cova e meia, para ser mais exacto - mas já não tiveram tempo de as tapar.

E para ali ficaram ao léu e às escâncaras.

Mas mal.

Oxalá que das casas ao lado não falte a luz durante a noite ou não se fundam as lâmpadas de dois candeeiros públicos das imediações.

**Nota:** Como prevíamos, os buracos já estão tapados mas o facto não invalida as razões da minha "queixa" porque já não é a primeira nem a segunda vez que têm acontecido descuidados semelhantes.

JS

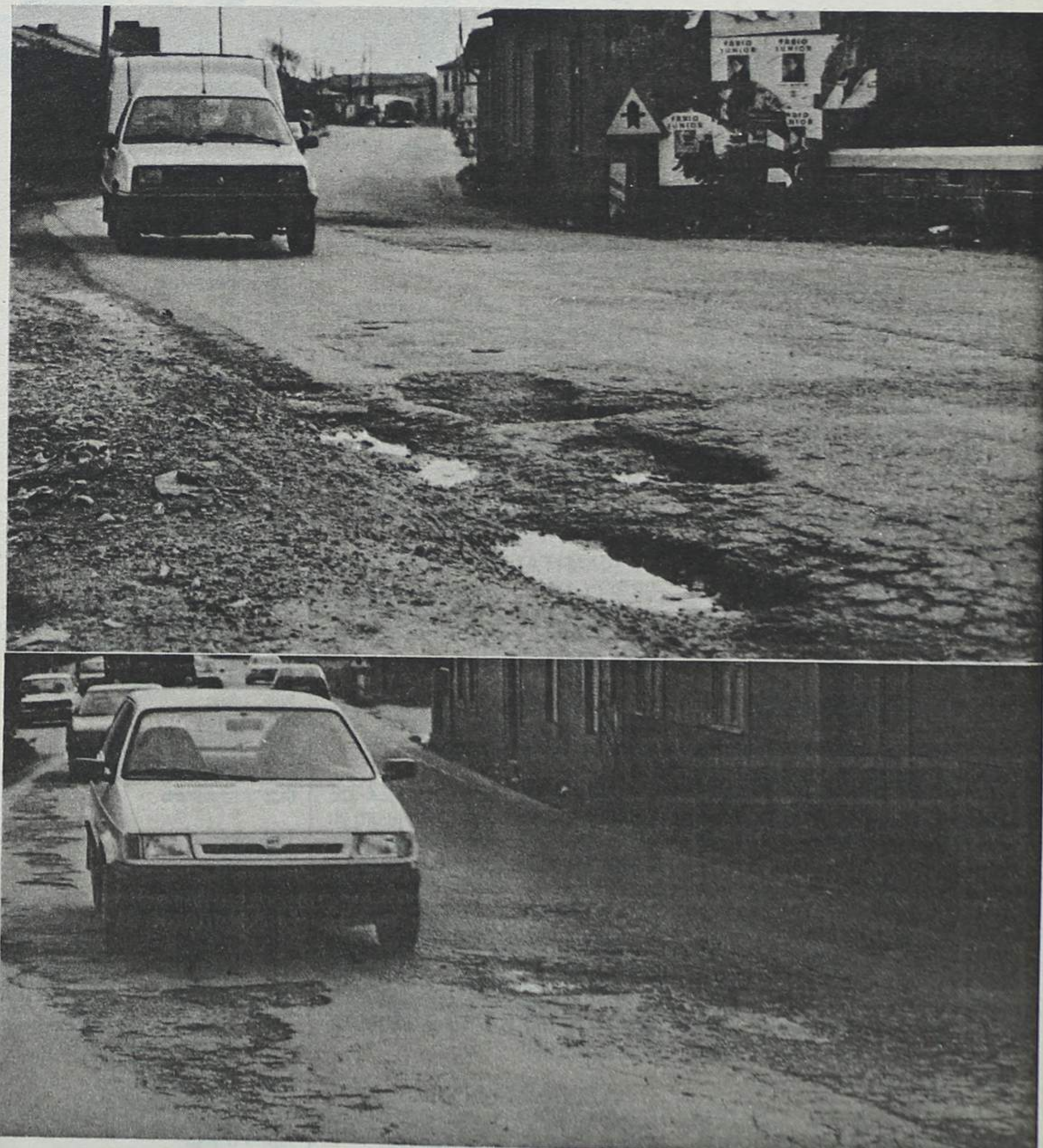

Em edição anterior, havíamos chamado a atenção para os buracos existentes na Estrada 109, em Silvalde, a cerca de 100 metros do cruzamento para Santa Maria da Feira. O nosso reparo remonta a Dezembro passado. No entanto, quatro meses volvidos, tudo continua na mesma, pondo em perigo automobilistas e transeuntes.

Será que a Junta Autónoma de Estradas não tem conhecimento desse facto?

HOTEL  
**PraiaGolfe**  
\*\*\*\*

AOS DOMINGOS VENHA ALMOÇAR CONNOSCO

Março - 7, 14, 21 e 28

Abril - 4, 18 e 25

COMA À DESCRIÇÃO O PRATO DO DIA

POR APENAS 950\$00

Reserve já a sua mesa - 72 06 30



ANÚNCIOS

ADVOGADOS

CERQUEIRA FERNANDES-ADVOGADO- Av. 24 n.º 741 s/D-Telef: 723129 c/ Fax 2004116, 2.ºs e 4.ºs de tarde.

ALUGUÉIS

VIVENDA NO CENTRO DE ESPINHO - Telef. 720778 (noite).

ESPINHO LOJAS RUA 62, escritório Rua 15 - Telef. 7322036.

ALUGAM-SE QUARTOS c/ casa de banho privativa, pequeno almoço, tratamento de roupa e garagem - Telef. 728972-720002.

ALUGO APARTAMENTOS TOTALMENTE EQUIPADOS. Serviço de quartos e garagem - Telef. 728972-720002.

ALUGA-SE ANDAR T2 Rua 62 n.º 130 - 2.º Esq.º. C/ garagem. Telef: 7620694.

ALUGA-SE OPTIMO APARTAMENTO-Totalmente equipado. Telef: 7443251 nos fins de semana. Telef: 723808.

ALUGA-SE T3 NOVO, c/ arrumos e garagem. Telefonar em horas de expediente 7646851.

ALUGO T2 EM ESPINHO de preferência com garagem. Até 60 c. Contactar telef: 820677 ou 7623292 (das 20 às 22h).

ALUGA-SE EM SILVALDE POR 4 A 5 anos, casa tipo vivenda, c/ 3 quartos, sala, garagem e jardim. Telef: 722327.

ALUGA-SE QUARTO OU PARTE DE CASA mobilada a casal ou pessoa só. A 7 Km de Espinho. Informa telef: 724038 depois das 18 horas.

ESPINHO SALA 63m2 com WC e terraço na Rua 19 nos altos do BPA. Telef: 722953 - 720974.

BOA MESA

VARINA - Almoços, jantares, petiscos. Aberto todos os dias. Rua 2, n.º 1269 - Telef. 724630 - Espinho.

CASA MARRETA-Restaurante com esplanada. Caldeiradas e cataplanas de peixe. Cataplanas de tamboril, açorda e arroz de marisco. Aceitam-se encomendas para fora. Pedro da Silva Lopes, Rua 2, n.º 1355 e 1361. Telef: 720091 - 4500 Espinho.

RESTAURANTE BARRACUDA - Especialidades em feijoada de marisco, arroz de marisco, caldeirada de peixe e espetadas variadas. Rua 2 n.º 1255, Telef: 7310002 - 4500 Espinho.

COMPRAS

COMPRA-SE CASA DE CAMPO antiga ou terreno 700 m2, entre Espinho e Gaia. Contactar telef: 820677 ou 7623292 (das 20 às 22 horas).

EMPREGOS

CHOUFERC/CARTA PROFISSIONAL DE PESADOS, 42 anos, reformado. Oferece-se para qualquer serviço a nível nacional, conhecendo bem todo o país. Telef: 722731 (todos os dias).

OFERECE-SE JOVEM Com experiência de escritório, c/ curso de contabilidade (Escola Delta). Contactar telef: 7310681.

PRECISA-SE EMPREGA-

DA com ou sem experiência para trabalhar em salão de cabeleireiro em Nogueira da Regedoura. Telef: 7644965.

OFERECE-SE MOTORISTA COM CARTA DE PESADOS-para trabalho compatível. C/ conhecimentos do sul do país. Telef: 02-7645068.

MÉDICOS

DR. JOAQUIM FERREIRA MENDES-Médico especialista em ouvidos, garganta e nariz. Clínica geral. Rua 9, n.º 295 - 2.º Esq.º - Telef: 7217210

DR. RICARDO ROMEIRA-Especialista em doenças do coração. Carteira hospitalar-C.H.A.N. Ordem dos Médicos. Consultórios - Telef: 72579-Espinho-Policlínica-Rua 33 n.º 408 - Telef: 722111. S. João da Madeira v. B. Araújo, 91 - 1.º Esq.º Telef: 27864, dias úteis das 14 às 20 horas.

MENSAGENS

CAVALHEIRO REFORMADO-pretende conhecer, senhora livre, de aproximadamente 60 anos, para amizade. Resposta para: Caldeira, Alcanede 2025 Espinho.

PASSA-SE

PASSA-SE LOJA «MULTICOISAS» - Sita na Av.º 24 n.º 217, Espinho. Urgente - Telef. 728957.

LOJA BEM SITUADA EM ESPINHO-Telef: 724739 casa: 721466.

SERVIÇOS

LAR 3.ª IDADE TEM VAGA ambiente familiar. Boas instalações. Telef: 7626814 ou 3703855.

PINTURA DE FRIGORÍFICOS E MÁQUINAS DE LAVAR (recolha ao domicílio) Telef: 722491 - Espinho.

TROCAS

SR.º CONSTRUTOR TROCO LOJA EM ESMORIZ (Edifício Lagoa-Praia). Por apartamento T1 + 1 ou T2 em Espinho. Telef: 056-27715 casa ou 881861 ext. 40 ou 41.

VENDE-SE

ESPINHO LOJAS RUA 62 E 30, escritório Rua 15 (5 div.) e apartamentos T3 - Rua 19 - Telef. 7322156.

VENDEM-SE TALHÕES DE TERRENO na estrada do Golf, para construção de moradias (loteamento aprovado). Contactar telef: 721422.

ESPINHO APARTAMENTO T3 bem localizado. Possível financiamento. Telefone 7310441 depois das 20.30 h.

APARTAMENTO T3 mobilado c/ suite. Marquise, varanda fechada e c/ garagem. Preço 17.000c. Telef: 726439 (depois das 18.30h).

VENDE-SE T3 À RUA 16. Usado em bom estado. Pr. 15.000. Telef: 723630.

VENDE-SE DOIS DUPLEX DE LUXO no mesmo andar, frente um ou outro. Com boas varandas, vista para o mar. Piso de mármore e parque e ainda T2 e T3, prontos 2habitar, com bons acabamentos, na mesma Rua 38 (António da Silva Alves). Telef: 725836.

ESPINHO, APARTAMENTO T3 RUA 16. Junto cemitério muito bom estado 12.500 cts. Telef: 7310441, depois das 20h.

VENDE-SE T3 e T1 Ruas 28 e 36 c/ GARAGEM. Video porteiro e parabólica. Telef: 723411 - 725206.

ANÚNCIOS

PODE SER ÚTIL

FARMÁCIAS DE SERVIÇO

CIDADE Turno B - Quinta-feira, Santos, Rua 19, nº263; sexta-feira, Paiva, Rua 19, nº319; sábado, Higiene, Rua 19, nº 293; domingo, Grande Farmácia, Rua 8, nº1025; segunda-feira, Teixeira, Centro Comercial Solverde 1, Avenida 8; terça-feira, Santos, Rua 19 nº263; quarta-feira, Paiva, Rua 19, nº 319.

FREGUESIAS Anta, Farmácia de Anta, Estrada de Anta, telef. 721109; Paramos, Machado, Estrada 109, telef. 726388; Silvalde, Conceição, Rua S. Tiago, nº 709, telef. 7311482.

TELEFONES ÚTEIS

CIDADE Bombeiros Voluntários de Espinho, 720005; Bombeiros Voluntários Espinhenses, 720042; Hospital, 720327 e 721141; Polícia de Segurança Pública, 720038; Guarda Nacional Republicana, 720035; Rádio-Táxis Costa Verde, 720118; Rádio-Táxis Unidos, 722232; Táxis Verdemar, 723500; Táxis do Largo José Salvador, 723167; Rádio Táxis União, 728017

FIM-DE-SEMANA NA TV

Canal 1

Table with TV schedules for Canal 1, listing programs like 'Abertura', 'Mundo da Natureza', 'Notícias', etc. for various days of the week.

ou telemóvel 0676951034; Repartição de Finanças, 720750; Jornal «Defesa de Espinho» e Agência de Publicidade de Espinho (EMPE8S), 721525 - Fax, 721525; Centro de Saúde, 721167; Extensão de Saúde da Rua 31, 720664; EDP, 728362; Serviços Municipalizados de Água e Saneamento, 720020 e 720367 (avarias); Câmara Municipal de Espinho, 720020 e 721800; Junta de Freguesia de Espinho, 724418; Registo Civil, 720599; Tribunal Judicial, 722351; Correios (CTT), Rua 19, 725330 e 722473; Correios, Rua 32, 7311785; Centro de Distribuição Postal, 7311774.

FREGUESIAS Anta - Junta de Freguesia, 726453; Extensão de Saúde, 725810; Paróquia, 720315. Paramos - Junta de Freguesia, 722710; Paróquia, 722059; Ce2ntro Social, 722005. Guetim - Junta de Freguesia, 724226; Paróquia, 723478. Silvalde - Junta de Freguesia, 724017; Paróquia, 722026; Unidade de Saúde de Silvalde, 723642; Unidade de Saúde da Marinha, 723101.

TRANSPORTES

AUTOCARROS Para a Boavista - 7h10 (excepto aos sábados e domingos), 10h10, 14h10 e

14h40 (excepto aos sábados e domingos). Boavista para Espinho - 8 horas (excepto aos sábados e domingos), 11 horas, 15 horas, 17h30 (só aos sábados e domingos) e 18h30 (excepto aos sábados e domingos).

COMBOIOS Para Aveiro (suburbanos) - 3h55 (só se efectua às segundas-feiras, excepto se coincidirem com feriados oficiais. Também se efectua no dia seguinte a feriados oficiais, se estes coincidirem com segunda, terça ou quarta-feira); 5h30 (não se efectua aos sábados, domingos e feriados oficiais); 6h10 (não se efectua aos sábados e feriados oficiais); 7h02; 8h15; 9h17; 11h01; 11h56 (até Ovar); 12h51 (não se efectua aos sábados, domingos e feriados oficiais); 13h11 (só se efectua aos sábados, domingos e feriados oficiais); 13h15 (não se efectua aos sábados, domingos e feriados oficiais); 13h54; 15h26; 15h39 (só até Ovar); 17h03; 17h56 (só até Ovar); 18h10 (não se efectua aos sábados); 18h41; 19h46; 20h01 (não se efectua aos sábados, domingos e feriados oficiais); 20h22; 21h45; 22h34; 1h22.

Para o Porto (suburbanos) - 5h45; 6h40; 7h27 (não se efectua aos sábados e feriados oficiais); 7h39 (não se efectua aos sábados e feriados oficiais); 8h07; 8h50 (não se efectua aos sábados, domingos e feriados oficiais);

9h35; 11 horas (não se efectua aos domingos e feriados oficiais e só para em Gaia); 11h16; 12h27 (não se efectua aos sábados, domingos e feriados oficiais); 13h15; 13h44; 14h52; 21h25; 16h40; 17h57; 18h39; 18h51 (não se efectua aos sábados); 20h14; 20h42 (não se efectua aos sábados, domingos e feriados oficiais); 21h01 (não se efectua aos sábados); 22h28.

Urbanos Graciosa-Anta-Graciosa 7h35 (não se efectua aos sábados e feriados); 9h30; 12h35 (não se efectua aos sábados e feriados); 14h40; 16 horas (não se efectua aos sábados e feriados); 17h35; 18h35; 19h40. Graciosa-Silvalde-Graciosa - 7h05 (não se efectua aos sábados e feriados); 9h00; 12h35 (não se efectua aos sábados e feriados); 13h40; 15h30 (não se efectua aos sábados e feriados); 17h05; 18h05; 19h10; 20h10

Estações de Abastecimento de Combustível

Abertas durante 24 horas GALP, em Cortegaça e em Miramar, ambas na Estrada Nacional Nº 109. Abertas das 7 horas às 24 horas - MOBIL, na Rua 19 GALP, na Avenida 24 SHELL, na Rua 62; BP, Variante da Granja, em frente ao Hotel Solverde.

Table with TV schedules for Domingo, listing programs like 'Abertura', 'Desenhos Animados', 'Clássicos', etc.

Table with TV schedules for Sexta, listing programs like 'SIC Notícias', 'Laços de Família', 'Responder à Letra', etc.

Table with TV schedules for Sábado, listing programs like 'Quadrilha Selvagem', 'Aventuras dos T-Rex', 'Stringray', etc.

Table with TV schedules for Domingo, listing programs like 'Livro da Selva', 'Rugrats', 'Pássaros de Fogo', etc.

Table with TV schedules for Sexta, listing programs like 'Abertura', 'A Casa do Tio Carlos', 'Série Infantil: Já Tocou', etc.

Table with TV schedules for Sábado, listing programs like 'Abertura', 'Animação', 'Série Infantil: Punky', etc.

Table with TV schedules for Domingo, listing programs like 'Abertura', 'Animação: As Histórias Mais Bonitas', etc.



**ESPINHO TEM MAR,  
TEM CAMPO DE GOLFE  
E VAI TER UMA  
NOVA OFICINA**



**Garagem de Arrifana**

ESTRADA DO GOLFE • 4500 ESPINHO • TELF. 724456



## COLABORADORA DE «DE» SOFREU GRAVE ACIDENTE

Em Cascais, onde vive presentemente, sofreu grave acidente em sua casa, com fracturas de um braço e outras escoriações, a nossa estimada colaboradora, Maria Helena Vasconcelos. Deixamos aqui o voto do seu rápido restabelecimento.

# CAPITANIA DO DOURO APREENDEU 34 REDES

Não é novidade para ninguém, mais ou menos ligado às coisas do mar e da pesca que há longos anos - e para arrelia dos pescadores à cana - principalmente nos meses de Novembro, Dezembro, Janeiro e Fevereiro são colocadas nas partes mais baixas e acessíveis do mar - vulgarmente designadas de *areios* - e na *baixa-mar*, redes de emalhar que depois são vistas ou levantadas na maré seguinte.

Os protestos têm sido muitos. A maior parte entre amigos e conhecidos que lamentavam a falta de actuação das

entidades marítimas perante a terrível devastação e mortandade de muitos milhares de robalos-fêmeas, que naqueles meses se aproximam da costa para desovar.

Efectivamente tal espécie piscícola - a mais apetida e cara da nossa costa - não sendo objecto de qualquer tipo objectivo de protecção a não ser quanto ao tamanho da captura, vem rareando assustadoramente e, quem sabe, não correrá o risco de extinção.

A acção dos que colocam as *ameijoeiras* têm sido, particularmente danosa nos últimos Invernos porque o mar

se tem mostrado de feição.

Só que as autoridades marítimas, embora desfalcadas de efectivos, não têm estado, absolutamente indiferentes e a prová-lo é que no dia 25 de Fevereiro e capturaram 34 dessas redes colocadas, segundo os autos, *entre a praia da Baía e Paramos* mas sem ter conseguido apanhar em flagrante os respectivos donos.

Mas muitas mais haveria a sul de Paramos, até Cortegaça - limite sul da área de jurisdição da Capitania do Douro - e muitas, muitas mais ao longo do imenso areal que se estende até à Barra e, ainda mais para sul até à Figueira, etc.

Confirmada a notícia da

apreensão das redes de emalhar, o capitão do porto do Douro acrescentou-nos que as acções de vigilância vão continuar, quer em acções de rotina como foi a que deu lugar à referida apreensão, quer noutras e sempre que lhe chegarem notícias destas ou de outras infracções, porque há legislação que apoia o seu procedimento.

Efectivamente é proibida a colocação de redes de emalhar até um quarto de milha da costa ou seja até 453 metros e aquelas que foram apesadas nem a 50 metros estavam colocadas.

A legislação que consultámos - a Portaria 1243/92 e os

Decretos Regulamentares 43/87 e 28/90 - diz, nomeadamente e sobre o assunto que transcrevemos em caixa anexa.

Portanto, ficam os interessados a saber que a sua acção é proibida e punida pela Lei.

Contaram-nos que nessas redes tinha ficado preso um surfista que só não morreu afogado graças à pronta intervenção de colegas da mesma prática.

Da capitania disseram-nos que não foi este ano que aconteceu. Mas foi verdade.

Sobre o caso das redes neste momento é o que temos para informar.

## PROFESSORA ILVA GOMES DE OLIVEIRA

AGRADECIMENTO E MISSA DO 30º DIA

Seu marido, filhos, noras, genros, netos, tia e demais família, vêm muito sensibilizados, por este meio, agradecer a todas as pessoas que os acompanharam nesta hora, e comunicam que a missa do 30º dia é celebrada no dia 9 de Março, pelas 18h30, na Igreja do Carvalhido, do Porto.

Celso Fernandes Costa

Dr. José Manuel de Oliveira F. Costa

Profª. Lúcia Maria de Oliveira F. Costa

Dr. Rui Jorge de Oliveira F. Costa

Drª. Maria do Céu de Oliveira F. Costa

Engº. Jorge Manuel de Oliveira F. Costa

Ana Paula de Oliveira F. Costa

Drª. Carolina de Sousa Barbosa F. Costa

Drª. Filomena Paupério F. Costa

Drª. Paula Cristina Fernandes

Prof. João Manuel Nunes Tavares Nunes

Dr. Carlos Alberto F. Barbosa

Amália Gomes de Oliveira

Susana, Nuno Miguel, Mariana, Pedro, Joana, Guilherme e Gustavo.



## SOBRE AS REDES DE EMALHAR

Decreto 43/87

Artº14º-Entende-se por rede de emalhar fundeada uma arte rectangular que é calada no fundo ou próximo deste por ferros ou poitas, tendo pesos na tralha inferior e bóias na parte superior(...)

A rede de emalhar fundeada pode ser de um pano ou pode ser composta por três panos de rede(...).

Artº16º-é proibido o exercício da pesca com redes de emalhar fundeadas a uma distância inferior a um quarto de milha da linha da costa..

(esta legislação é confirmada pela Portaria 1243/92)

Decreto nº28/90

As infracções seguintes constituem contra-ordenação punida com coimas de 120 000\$00 a 2 000 000\$00:

1-c) Utilizar artes de pesca cuja malhagem seja inferior aos mínimos estabelecidos(...).

f) Exercer a pesca a distâncias da costa ou de outros pontos de referência ou em profundidades inferiores ao legalmente estabelecido(...).

## MARIA ANTÓNIA SOARES TORRES DAROCHA

13.º ANIVERSÁRIO DO SEU FALECIMENTO

Seus pais, irmãos e filho vêm, por este meio, comunicar a todas as pessoas das suas relações e amizade, que mandam celebrar missa, por alma da saudosa extinta, dia 10, quarta-feira, às 19 horas, na Igreja Matriz de Espinho, agradecendo desde já a todas as pessoas que possam comparecer.



## JÚLIO GANDARA DA SILVA PARDILHÓ

MISSAS DO 18.º ANIVERSÁRIO

Sua mãe, irmãos, cunhados e sobrinhos comunicam que se realizam missas por alma do seu ente querido, dia 5, na Capela de N.ª Sr.ª da Ajuda, pelas 8h30, e dia 6 às 19 horas na Igreja Matriz de Espinho. Agradecem desde já a todas as pessoas que possam comparecer.



## MARIA PINTO ALVES DOS SANTOS

MISSA DO 3º ANIVERSÁRIO

Sua família vem por este meio comunicar que será celebrada missa por alma da saudosa extinta, no dia 11, quinta-feira, pelas 8 horas da manhã, na Igreja Matriz de Espinho. Desde já agradece a quem possa comparecer a este acto religioso.



## LUCÍLIA ALVES MAIA RODRIGUES

12 ANOS DE PROFUNDA E SENTIDA SAUDADE

Seus filhos, Óscar Alves Luis Rodrigues e Olga Alves Luis Rodrigues Figueiredo vêm por este meio comunicar que mandam celebrar missa, por sua alma, dia 10 às 19 horas, na Igreja Matriz de Espinho.

Agradecem desde já a quem possa comparecer.



## MARIA STELLA PAMPLONA CORTE-REAL DA CUNHA

AGRADECIMENTO

Sua sobrinha, vem por este meio, agradecer a todas as pessoas que participaram no funeral da saudosa extinta ou que por qualquer outro meio manifestaram o seu pesar, comunicando que a missa do 7.º dia, será celebrada, hoje, dia 4, pelas 19 horas na Igreja Matriz de Espinho.

## MARIA JOÃO CALES DA SILVA

Passando o 4º aniversário do seu falecimento, será rezada missa, por sua alma, sábado, dia 6, pelas 19 horas, na Igreja Matriz de Espinho.

A FAMÍLIA



## ALFREDO FRANCISCO MOREIRA

PARTICIPAÇÃO, AGRADECIMENTO E MISSA DO 7.º DIA

Sua esposa, filhas e demais família, na impossibilidade de o fazerem pessoalmente; vêm muito sensibilizados, por este único meio, agradecer muito reconhecidamente a todas as pessoas que se dignaram assistir ao funeral do seu ente querido ou àquelas que de qualquer forma lhes manifestaram o seu pesar e comunicam que a missa do 7º dia, em sufrágio de sua alma, é celebrada, no próximo sábado, dia 6, pelas 19 horas na Igreja Paroquial de Paramos. Antecipadamente gratos do mesmo modo a todas as pessoas que se dignam assistir a esta santa eucaristia.

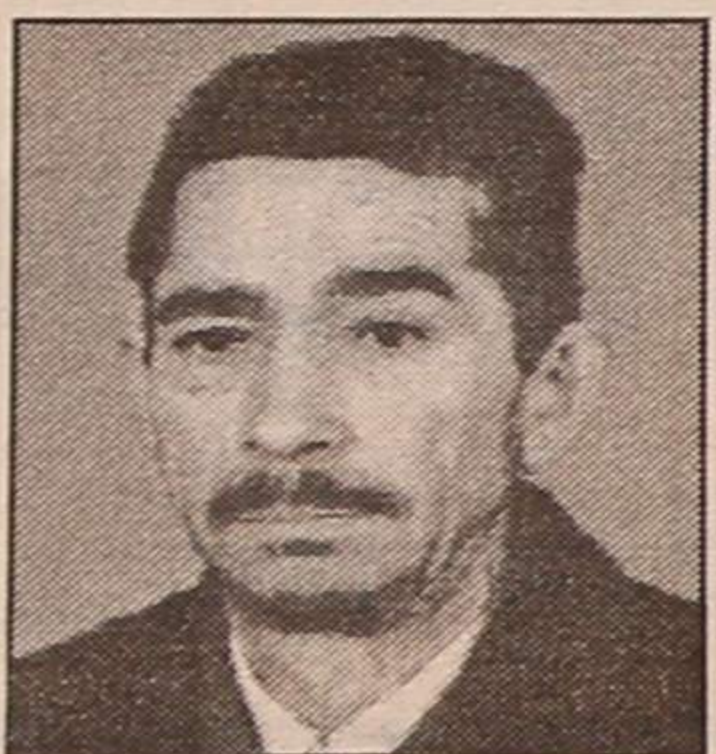

Paramos - Espinho, 4 de Março de 1993

## JOSÉ DE CASTRO GANDRA

AGRADECIMENTO E MISSA DO 7.º DIA

Sua esposa, filhos e demais família, vêm por este meio, reconhecidamente, agradecer às pessoas que tomaram parte no funeral do seu ente querido, ou que de outro modo lhes manifestaram o seu pesar e participaram que sábado, dia 6, às 19 horas, será celebrada missa do 7º dia, na Igreja Matriz de Espinho, pelo que de igual modo agradecem a quantos participarem em tão piedoso acto.

Espinho, 4 de Março de 1993

D. Tomázia Natalina Teixeira

Sérgio Contrato Castro Gandra

Vitor Sérgio Teixeira Gandra

Arminda Eugénia Gomes Castro Gandra

Funerária N.ª Sr.ª D'Ajuda - Sancebas & Luis Alves - Rua 20 n.º 887 - Telef. 72 51 29 - Espinho



## MARIA AURORA ALVES DA SILVA

MISSA DO 2º ANIVERSÁRIO

Suas filhas, genros e netos, vêm por este meio comunicar que será celebrada missa, por alma da saudosa extinta, dia 11, quinta-feira, às 18h30, na Igreja Paroquial de Guetim.

Desde já agradecem a quem possa comparecer.





**Aumentam os compradores e leitores de livros, enquanto as livrarias fecham. Aumentam os títulos e as edições enquanto baixam as tiragens. Nos carrinhos de supermercado os livros andam misturados com as batatas e os feijões.**

**Não parece mas é factor positivo**

# LIVROS COM BATATAS E FEIJÕES NOS CARRINHOS DOS SUPERMERCADOS

A taxa de analfabetismo tem vindo a diminuir ao longo dos últimos anos. Pelo último censo a taxa é de 12,7% (cerca de 1100000 habitantes).

Significa que há cada vez maior número de pessoas com capacidade para ler, portanto maior número de potenciais leitores. No entanto, contraditoriamente, ouvimos afirmar repetidamente que o livro está em crise. Editores, livreiros, leitores, todos estão descontentes e cada um protesta à sua maneira. Para aumentar a polémica é criado o IVA de 5% sobre os livros, e estes passam a ser vendidos também nos grandes supermercados, o que faz irritar duplamente os livreiros tradicionais.

Mas será tudo assim tão catastrófico?

Vejamos então se todos terão razão de queixa.

Para procurar a resposta e fazer uma ideia de mais objectiva possível deste conjunto de questões que afectam o mercado do livro, socorremo-nos de dois trabalhos. O estudo dos sociólogos Eduardo de Freitas e Maria de Lourdes Lima dos Santos; "Hábitos de Leitura em Portugal", em 1989, executado para o então Instituto Português do Livro e da Leitura e que a editora D. Quixote publicou em 1992, em forma de resumo comentado pelos autores.

Outro é o estudo de mercado de 1992 mandado efectuar pela Associação Portuguesa de Editores e Livreiros.

Procuraremos apresentar estes números de forma clara, compreensível e não maçadora para os leitores desta página.

Começemos por saber quanto costumam ler os portugueses.

Em 1983 a percentagem de pessoas que costumavam ler livros era de 41,7%. Em 1992 essa percentagem subiu para 45,7%.

Desde já podemos fazer uma primeira observação. Então as outras pessoas não lêem, ou o que lêem?

A resposta é dada pelo inquérito de 1989: os portugueses na percentagem de 85,3% lêem livros, jornais ou revistas. Apenas 14,7% se afirmam não leitores. Isto quer dizer que se limitam a ler marcas, preços, cartas, contas, recibos, cabeçalhos de jornais, legendas de filmes. (1)

O sector profissional em que se verifica maior alheamento da leitura é o dos agricultores. Em contrapartida a idade de maior percentagem de leitura é a compreendida entre os 15

e os 19 anos, com 99% de leitores.



**A JUVENTUDE É QUASE NA TOTALIDADE LEITORA**

De igual modo os homens são mais frequentemente leitores, e a leitura diminui em função da idade e aumenta com a escolaridade. (1)

Um outro dado curioso é o do tempo que as pessoas dispõem para ler livros. Metade dos leitores de livros lê menos de três horas por semana. Este número em 1983 era de 47,7%. Em 1992 foi de 53,1%. Melhorou ligeiramente mas é realmente ainda muito pouco.

Os compradores de livros em 1983 eram 42,2%. No ano passado a percentagem subiu para 53,4%. Há portanto mais leitores a comprar livros.

E estes leitores que compram livros, onde os compram? Ora vejamos: a esmagadora maioria (81,6%) compra-os nas livrarias/tabacarias. Em 1983 já acontecia desta forma, na percentagem de 73,2%. (2)

Curiosamente a polémica surgida com a venda de livros nos grandes supermercados parece ainda não se justificar. Na verdade apenas 2,8% de compradores de livros, os comprou nestes estabelecimentos no ano de 1991. Esta percentagem baixou mesmo, para 2,7% no ano passado. (2)

Temos estado a falar dos compradores de livros. Mas sabe-se que apenas metade dos leitores de livros os compra.

E quem não compra livros onde os lê?

Esses 51,2% de leitores recorre às bibliotecas e ao empréstimo. (1) As bibliotecas mais frequentadas são as municipais com 41%, mas apenas 29% as frequentam assiduamente.

Os utilizadores de bibliotecas escolares, segundo a mesma fonte, são apenas 25%. A utilização das bibliotecas itinerantes é apenas de 7%, e as das colectividades 4%.

Este valor tem a ver com 10,3% dos leitores que não têm disponibilidade para comprar livros. Metade dos leitores, gasta por mês, menos

de 1000\$00 na compra de livros. Um décimo da população nunca entrou numa livraria. (1)

Para além dos escolares os livros mais lidos são os romances de autores nacionais e estrangeiros. Os livros mais possuídos são para além dos romances de autores nacionais, as Enciclopédias e Dicionários. (1)

Como se pôde ver algumas conclusões podem ser tiradas para formar opinião nesta polémica.

O número de leitores tem aumentado.

A juventude quase na totalidade é leitora.

O número de compradores de livros tem aumentado.

Os livros são comprados maioritariamente nas livrarias.

Os supermercados vendem ainda poucos livros.

Metade dos leitores gasta até 1000\$00 mensais na compra de livros.

(1) Freitas, Eduardo de; Santos, Maria de Lourdes Lima dos — Hábitos de Leitura em Portugal. Lisboa, D. Quixote, 1992.

(2) Hábitos de leitura e de compra de livros em Portugal. In Livros de Portugal - Associação Portuguesa de Editores e Livreiros, Henrique Pavão (dis.), Lisboa, Ano V, nº 7/8, Julho/Agosto, 1992.

# CULTURA

Coordenação de José Borges

## VENDE-SE EM ESPINHO TERRENO INDUSTRIAL

**Localizado na Zona Industrial de Espinho Com área coberta de 1.600m<sup>2</sup> e projecto aprovado**

**Telef. 72 55 28 e 72 72 41 - Durante a semana 731 07 62 - Sábado e Domingo**

## UNAMUNO EM ESPINHO COM MANUEL LARANJEIRA

Falar de escritores "espinhenses" é difícil, já que na sua esmagadora maioria, os intelectuais e artistas que nesta jovem cidade viveram, escreveram ou veranearam não eram aqui nascidos.

tigos para publicação no jornal "La Nacion" de Buenos Aires. Em carta a Manuel Laranjeira afirma: "Corrio V. compreenderá, Braga, o Bom Jesus, a pesca e as almas não são mais que pretextos para tecer em torno a esses temas um rosário de considerações psicológicas, sociológicas e éticas."

Esses artigos resultam de comentários e soliloquios sobre o que viu em Portugal, o que ouviu e sobre os autores que leu.

No verão de 1908 nesta cidade Unamuno escreve os artigos:

"De Portugal" datado de Julho

"Almas do Purgatorio em Portugal"

"A Pesca de Espinho"

"Braga"

"O Bom Jesus do Monte", todos estes datados de Agosto de 1908.

No mesmo ano em Lisboa escreve "Um Povo Suicida" utilizando, para ilustrar o seu pensamento, a tradução de uma carta de Laranjeira. Estes textos farão parte do livro "Por terras de Portugal e da Espanha".

**Por terras de Portugal**

Para além das viagens e artigos para a imprensa, Unamuno tem um objectivo que confidencia a Pascoaes e a Laranjeira, como podemos verificar na nota, muito bem elaborada, que José Bento faz à tradução do livro "Por Terras de Portugal e da Espanha". Nessa nota é referida a carta de 30 de Setembro de 1908 a Pascoaes em que Unamuno afirma a intenção de com esses artigos: "publicar um livro intitulado "Desde Portugal". Numa outra carta já no final de 1910 anuncia que o livro fica em provas tipográficas.

Tem ainda projecto de escrever outro livro formado por capítulos. A nota de abertura de José Bento que temos vindo a citar, é explícita ao referir uma carta de Unamuno a Laranjeira datada de 17 de Março de 1911 que refere o envio de um exemplar do referido "Por Terras de Portugal e da Espanha" formado pelos artigos publicados no jornal "La Nacion" a que já referimos. Nesta carta apresenta ainda o propósito de "escrever um livro de conjunto ou sistemático sobre Portugal"...

Este livro nunca chegou a ser escrito por Unamuno. No entanto segundo José Bento "esses textos estão hoje reunidos num volume organizado por Angel Marcos de Dios, "Escritos de Unamuno sobre Portugal: incluindo os doze de "Por Terras de Portugal y de España", são 47 textos em prosa e 15 em verso, (entre estes, a tradução de dois sonetos de Antero "à letra e não em verso" e três versões diferentes do poema Durium-Douro)".

Em "Por Terras de Portugal e da Espanha" que, como vimos, Unamuno ofereceu um exemplar a Laranjeira, estão incluídos os seguintes textos:

Eugénio de Castro  
A Literatura Portuguesa Contemporânea

As sombras de Teixeira de Pascoaes

Epitáfio  
Guarda  
Alcobaça

Todos estes já escritos em Salamanca.

A propósito destes textos voltaremos a a referir-nos na próxima edição de cultura.



Apesar disso, Espinho deve reconhecer a essas figuras uma boa parte da projecção do seu nome, bem como sentir-se honrada de ter atraído e conquistado a simpatia de diversos homens das letras e das artes. De entre outros referimos o nome de D. MIGUEL DE UNAMUNO.

Este espanhol, nasceu em Bilbao (País Basco) a 29 de Setembro de 1864. O pouco tempo que passou em Portugal, aproveitou-o tão intensamente, que lhe permitiu relacionar-se com as pessoas e os lugares de forma indelével. Em duas estadas no nosso país privou com

Teixeira de Pascoaes e Manuel Laranjeira. Viajou por Amarante, Espinho, Porto, Aveiro, Braga, Lisboa, Alcobaça e Guarda.

**O professor**

Este homem que começou por ser professor primário, doutorou-se em Filosofia e Letras pela Universidade de Madrid. Foi professor de Língua e Literatura Grega na Universidade de Salamanca onde em 1901 foi nomeado reitor. Vive a deportação nas Canárias e em França entre 1924 e 1930. Volta a ser reitor da Universidade de Salamanca em 1931.

Foi um atento e profundo observador do pensamento e da literatura portuguesa. Era conhecedor de Eça de Queirós e João Chagas e ainda admirador de Antero de Quental e Oliveira Martins.

Expressa a Teixeira de Pascoaes, em carta de 1905, algumas das suas observações acerca do pensamento português, em que se refere ao tédio português e ao pessimismo patriótico. Referia-se Unamuno ao verso de António Nobre: "Amigos", que desgracia nascer em Portugal!

Lembremo-nos que um dos textos de Manuel Laranjeira tem coincidentemente o título de "Pessimismo Nacional".

**Unamuno em Espinho**

Em 1907 Unamuno é hóspede de Teixeira de Pascoaes. Este proporciona ao leitor da Universidade de Salamanca um conhecimento mais próximo de Portugal e dos portugueses. O filósofo, atento ao pensamento português encontra-se no Verão de 1908 na cidade de

Espinho, com Manuel Laranjeira. A partir desta cidade faz viagens ao Porto, a Aveiro e a Braga ao Bom Jesus. Em Novembro do mesmo ano viaja por Lisboa Alcobaça e Guarda.

E a partir destas viagens, das observações e anotações delas, que escreve e envia ar-



# ASSEMBLEIA MUNICIPAL: DE VOLTA

Em três anos que vimos acompanhando os trabalhos da Assembleia Municipal e nunca - pelo menos de forma directa e inquisitória - ouvimos falar das dívidas à EDP.

Até supúnhamos que, a partir do momento em que aquela entidade passara a distribuir, directamente, a electricidade ao concelho de Espinho, se havia chegado a qualquer forma de entendimento e, inclusive, a nossa rede eléctrica lhe pertencia.

Vieram agora dois deputados municipais questionar a Câmara sobre o assunto e as perguntas não ficaram sem resposta. Um tanto vagas, como quem não quer agitar as águas, dando a entender que há negociações em curso, pelo presidente, Romeu Vitó; em números frios e bem documentados por Valdemar Ribeiro.

Ao "Quanto" de Correia de Araújo e se seriam "7,5 milhões de contos" de Rui Abrantes acrescentada da interrogação deste de que "não se pagaria energia desde 1986" respondeu aquele vereador:

**-A dívida à EDP ultrapassa os sete milhões de contos;**  
**-Desde o acordo não há, de electricidade, dívidas à EDP. Desde esse momento, nunca mais deixámos de pagar, religiosamente, a energia do concelho de Espinho. Consumo público, Escolas...está tudo em dia!**  
**E ainda: -A rede eléctrica é, inteiramente, nossa!**

Foi na passada sexta feira, 26 de Fevereiro na primeira reunião da última legislatura do actual mandato da Assembleia Municipal e que teve duas partes distintas.

Começou bastante tarde pelos motivos habituais: os partidos apresentaram os seus documentos - uma dúzia bem medida e que irão ser discutidos e votados reunião a reunião - do período da *Antes da Ordem do Dia* que foi necessário mandar fotocopiado para que todos os vogais e a *Informação* presente recebessem um processo completo e a *sessão de perguntas ao Presidente*.

Depois, ainda, houve a leitura da correspondência e os costumes foram de substituição que foram muitos e só no PSD e no PS.

No primeiro, faltaram a primeira secretária da Mesa, Graziela Marques Pires e ainda Camarinha Lopes, Manuel Costa e Silva, o segundo secretário e um vogal que costuma ser certo nas substituições, Antó-

nio Gonçalves. Ocuparam os lugares dos *faltosos*, Manuel Ramos e Álvaro Albuquerque que foram ladeado o presidente Ferreira de Campos e ainda Manuel Osório.

O PS trouxe uma estreia absoluta, uma senhora, Albertina de Sousa de seu nome e ainda alguns substitutos habituais: António Camilo, José Adelino e Flávio Bastos. Vieram ocupar o lugar dos que pediram substituição: José Mota, que cremos só uma vez ocupou o seu lugar, Nuno Barbosa, José Luis Peralta e António Lacerda.

Contas feitas parece que, ou faltou algum vogal e não pediu a substituição ou alguém do PS se ausentou durante uma votação, porque, então, somente, foram contados 25 vogais, incluindo, naturalmente a Mesa.

## Antes da Ordem do Dia

Para já foi de pouca substância este período regimental.

Abriu com um *Voto de Saudação* do CDS-PP (partido popular) subscrito por Correia de Araújo, que o apresentou e justificou. Mereceu algumas considerações de Saudade Teixeira Lopes, que, nomeadamente, afirmou: *Face às dificuldades que se adivinham a saudação à Mulher justifica-se, sobretudo, por ter de ser ela a gerir a crise no âmbito familiar(...)*.

É que o voto de saudação dirigia-se à mulher no seu dia internacional que se comemora no próximo dia 8 de Março.

A Assembleia, por unanimidade, votou o seguinte voto:

**Comemorando-se a 8 de Março o Dia Internacional da Mulher, a Assembleia Municipal de Espinho, reunida na sua primeira sessão ordinária de 1993, associa-se a tão marcante efeméride no que ela representa para a prossecução dos objectivos de igualdade, justiça e dignificação da condição feminina.**

A seguir falou-se ainda do *Carnaval*, da decisão do Go-

verno de não considerar essa terça-feira feriado e da posição que a Câmara de Espinho tomou nessa matéria em relação aos seus funcionários. Foi por iniciativa do PS e da CDU que apresentaram, cada uma das formações políticas a sua *Moção*, discutidas e votadas em conjunto.

Passando por cima dos respectivos considerando transcrevemos, parcialmente, o que a Assembleia aprovou por uma maioria de 13 votos a favor (2 do CDS, 3 da CDU e 8 do PS) e 12 abstenções do PSD:

(...)manifestar publicamen-

te o seu desacordo com a medida do Governo e saudar a Câmara Municipal por ter determinado o regime de tolerância de ponto na última terça-feira de Carnaval.

(...)Apelar aos órgãos de soberania para que nos próximos anos seja garantido o gozo efectivo da 3ª feira de Carnaval.

## Perguntas ao presidente

Verdadeiramente não é disso que se trata mas, antes, da



Albertina de Sousa (PS), uma estreada na Assembleia Municipal

apreciação de um relatório crito apresentado pelo presidente da Câmara sobre as actividades da autarquia desde a primeira reunião da última Assembleia e sobre o qual os deputados municipais fazem as críticas e levantam algumas questões. Só que, a propósito, formuladas outras questões, Romeu Vitó, só, ou com eventual, de outro vereador, responde de mais ou menos exaustiva e cludente.

Nesta reunião, o presidente foi questionado por Carlos (PS), Correia de Araújo (PP), Rui Abrantes e Sa Teixeira Lopes (CDU), Iho e Sá (presidente da J Paramos) e Jorge Alves (Além das questões abrimos esta crónica re mos algumas mais, com exemplo:

CARLOS GAIO:  
**-A Câmara da Feira quando e como participou no investimento relativo Exutor Submarino?**

**-Que resultou da reunião com a Quercus tendo em ta os projectos do Centro co e a Revitalização da P**

**-Edifício "S. Pedro" é, que informações tem para nos dar?**

CORREIA DE ARAÚJO:  
**-Que se passa com o que de estacionamento ao "Baía-Mar" e noutra ao pavilhão do SC de nho?**

**-Há alguma dívida à qual o seu montante?**

RUI ABRANTES:  
**-É verdade que se de à EDP 7,5 milhões de e que se não paga a desde 1986?**

**-Trabalho Infantil. A ra aderiu ao projecto d**

## Gabinete de Radiologia de Espinho

DR. JORGE NUNES DE MATOS  
 DR.ª MARIA DO CARMO VASCONCELOS

Médicos especialistas — Raios X — Ecografia - Mamografia

Consultório: Rua 20 n.º 1436 r/c Dt.º • Telef. 721975  
 Horário: das 9 às 18h30

## MÉDICOS DENTISTAS

JORGE FERREIRA  
 BRUNO MORRIS

SAMS, ADSE, CGD

Telefone, 728693

Edifício S. Pedro - Sala W - Rua 23, n.º 174

ESPECIALIDADE EM CAFÉS  
 FÁBRICA DE TORREFAÇÃO PRÓPRIA  
 GRANDE SORTIDO DE BEBIDAS  
 NACIONAIS E ESTRANGEIRAS

## CASA ALVES RIBEIRO

VALDEMAR NEVES ALVES RIBEIRO

RUA 19 N.º 294 - TEL. 720075 - APARTADO 128 - 4502 ESPINHO

## LUSOTUFO

TAPETES CARPETES ALCATIFAS

Telefones Geral: 751760 Contabil.: 751894

Exportação: 751860 Encomendas: 751911

Telex: 22243 ROLAS P \* Fax: 751164 CORTEGAÇA

## ESPINHO

T2 \* ESPINHO  
 COM GARAGEM, ACABAMENTOS  
 À ESCOLHA. 12.500C.

DÚPLEX RUA 30, Nº 1017 ESPINHO  
 IMOBILIÁRIA, LDA. ☎ 722275 - 724246

## PRECISA-S

VENDEDORES

Jovens c/ ou se

experiência e

carta de condução

BALÇÃO

Jovens c/ ou se

experiência p/ i

cio de actividade

comercial de b

ção.

Resposta a este jom

ao n.º 16037

abrir  
 dia 19/02/93

loja  
 lanidor

VISITE-NOS

RUA 14 N.º 642  
 (Entre as Ruas 19 e 23)



# VIDA À EDP

... de Portimão. Que inicia-  
... ou medidas pensa to-  
... a situação voltou ao prin-  
... com base em que delibera-  
... da Câmara?

-Parque de estacionamento:  
... a situação voltou ao prin-  
... com base em que delibera-  
... da Câmara?

CARVALHO E SÁ:  
-Reunião com o sub-secre-  
... de Estado dos Recursos  
... Naturais e os esporões.  
-O péssimo estado da  
... "109".

JORGE ALVES:  
-Estado péssimo das vias  
... alternativas que foram corta-  
... pelas obras relacionadas  
... com a variante à 109;  
-Situação grave e caricata  
... na ponte da Guimbra onde  
... não foram retirados os tubos  
... de água e saneamento.

SAUDADE T. LOPES:  
-Palacete da Pena, como  
... estão as negociações?

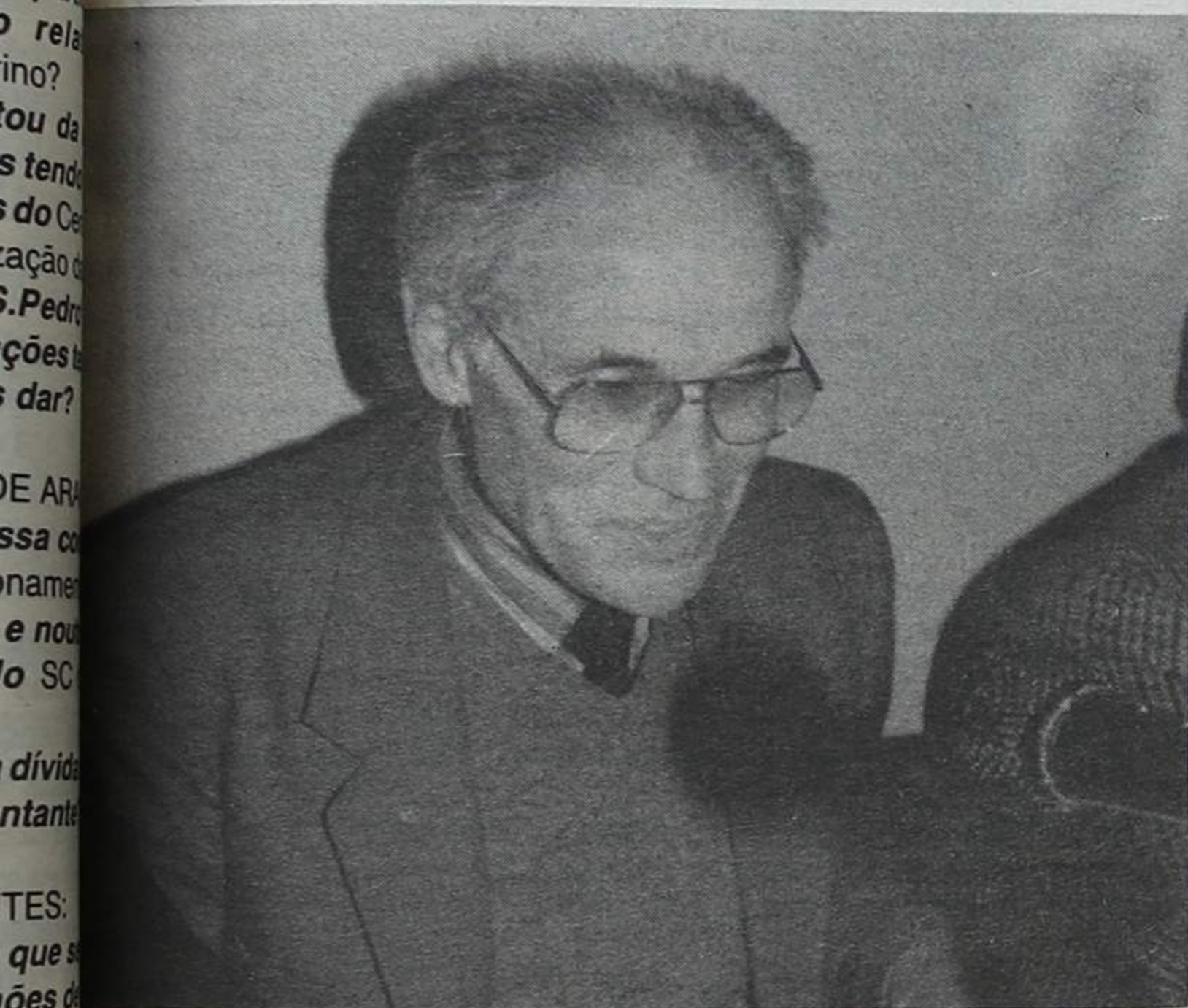

A propósito das dívidas à EDP, Valdemar Ribeiro apresentou números frios e bem documentados

-Porquê a retirada de al-  
... uns sinais de Stop nas ruas  
... de acesso (poente) à avenida  
... 24.

Não foram, exactamente,  
... assim, as perguntas formula-

## ENCONTRO DE COROS EM ESPINHO

O Coro da Universi-  
... dade Católica-Centro  
... Regional do Porto ofi-  
... ciou à nossa Câmara  
... que vai organizar nos  
... dias 19, 20 e 21 de Mar-  
... ço próximos um Encon-  
... tro de Coros em que  
... estarão presentes, al-  
... ém dos organizadores,  
... o Coro Misto da Univer-  
... sidade de Coimbra, o  
... Coro da Universidade  
... de Lisboa e o Coro da  
... Universidade de Com-  
... postela.

Informou, ainda, que  
... no dia 19 de Março ha-  
... verá um Concerto no  
... Porto com os quatro  
... Coros e no dia 20 de  
... Março dois concertos  
... simultâneos, um em

das pelos vogais da Assem-  
... bleia, que elas vieram embru-  
... lhadas num manto de conside-  
... rações. E o mesmo diremos das  
... respostas de Romeu Vitó, que o  
... presidente em assuntos pen-  
... dentes coloca uma certa reser-  
... va por causa de um mais ou  
... menos justificado receio de pre-  
... judicar ulteriores negociações.

Além disso, foi-nos, especi-  
... almente difícil - por desconheci-  
... mento objectivo das situações  
... menos boas em que se encon-  
... tram vias e outras estruturas  
... danificadas ou prejudicadas  
... pelas obras da variante à 109,  
... motivo de preocupação da Jun-  
... ta de Anta e da Câmara - "pen-  
... trar" na intervenção de Jorge  
... Alves até porque as condições  
... de som, nesta reunião, não fo-  
... ram muito favoráveis - até nem  
... foram nada - nomeadamente o  
... que nos chegava de dois micro-  
... fones, o do parlatório e o da  
... bancada da Câmara.

Pelo facto e pela nossa par-  
... te, penitenciamos-nos perante os

nossos leitores.

As respostas de Romeu Vitó,  
... em caixa anexa, são afectadas  
... pelo mesmo mal: o som deficien-  
... te.

José Sampaio

**Vila Nova de Gaia e,  
se fosse possível, ou-  
tro em Espinho.**

Diz-se que a Câmara  
... de Gaia patrocina o En-  
... contro com um subsí-  
... dio de 150 contos e pre-  
... tendem os da Católica  
... que Espinho subsidie  
... aquela iniciativa de  
... grande interesse cul-  
... tural em igual montan-  
... te.

Decisão do executi-  
... vo espinhense: **A Câ-  
... mara está receptiva à  
... atribuição de um sub-  
... sídio de 150 contos  
... desde que o referido  
... espectáculo se reali-  
... ze em Espinho.**

Quanto ao local e  
... hora nada se sabe.

# AS RESPOSTAS DE ROMEU VITÓ

## Câmara da Feira/exutor submarino

"A Câmara da feira está  
... ligada e terá de compar-  
... ticipar nas despesas da-  
... quella obra. Está numa si-  
... tuação de devedora sen-  
... do credora a Câmara de  
... Espinho que tem, com ur-  
... gência de informar aquela  
... Câmara que terá de pagar  
... a parte que deve ao muni-  
... cípio de Espinho, que já  
... pagou na totalidade.

Está aprazada uma  
... reunião urgente entre as  
... duas Câmaras ao nível de  
... técnicos - reunião que já  
... tinha sido tratada há meio  
... ano - na qual deverá ser  
... acordada uma verba".

## Reunião com a Quercus

"Na reunião que tive  
... com o representante da  
... Quercus dei conta duma  
... outra reunião que havia  
... tido na Secretaria de Es-  
... tado do Ambiente, que nos  
... ficara de mandar um rela-  
... tório pormenorizado de-  
... pois de vir cá um técnico  
... de situações que têm a  
... ver com a preservação do  
... ambiente e fazer um le-  
... vantamento da situação  
... da lagoa de Paramos.

Esse técnico veio a Es-  
... pinho há, mais ou menos,  
... três meses fez um levan-  
... tamento que nos enviou  
... há três semanas. O seu  
... relatório não fala só do  
... meio ambiente como tam-  
... bém das estruturas que  
... naquela situação e naque-  
... le local se poderão im-  
... plantar sem prejuízo da  
... protecção da Natureza e  
... apontou para acções que  
... a edilidade, conjuntamen-  
... te com a Quercus poderi-  
... am levar a cabo.

Depois da reunião que  
... tive com esta organiza-  
... ção a mesma se compro-  
... meteu a realizar os seus  
... próprios estudos de ac-  
... ções a desenvolver no  
... sentido da preservação  
... daquela zona lacunar e  
... da vida selvagem depen-  
... dente.

Lembro, no entanto,  
... que o relatório elaborado  
... pelos técnicos da Secre-

taria de Estado do Ambien-  
... te, também referia o Centro  
... Hípico e que uma estrutura  
... como a que está projectada  
... não era desaconselhada a  
... não ser a sua redimen-  
... sionação para não invadir  
... as zonas preservadas ou a  
... preservar.

## Edifício "S. Pedro"

"O problema do S. Pedro,  
... agora é um problema da  
... EDP e um problema de pa-  
... gamentos.

A EDP apresenta agora  
... aos proprietário - só agora,  
... há cerca de três dias - com  
... a justificação de que, com a  
... mudança de instalações  
... (das da EDP) o processo do  
... S. Pedro estava um pouco  
... desorganizado, a conta da  
... «baixada». Vai a cerca de  
... 1.400 contos.

Os Filmes "Castello Lo-  
... pes" que é a entidade cine-  
... matográfica que se propõe  
... explorar o Cinema disse que  
... não devia pagar e, por aqui-  
... lo que vim a saber por um  
... dos sócios proprietários do  
... edifício, o assunto está em  
... vias de ter uma solução rá-  
... pida."

## Parque(s) de estacionamento

"O senhor Correia de Ára-  
... újo falou no Parque em fren-  
... te ao Baía-Mar mas isso é  
... uma surpresa para mim. (a  
... resposta também satisfaria  
... a pergunta de Rui Abrantes)

Sabia que andava lá um  
... vareiro a receber do aparca-  
... mento naquela zona mas  
... isso não deveria acontecer.

Mas não sei de nada e  
... vou averiguar.

Junto ao pavilhão do SC  
... de Espinho é um terreno  
... privado e o proprietário au-  
... torizou aquele clube a  
... utilizá-lo para aparcar nos  
... dias de jogos as viaturas  
... que a Direcção muito bem  
... entender."

## Trabalho infantil

"A atitude da Câmara foi  
... fazer um levantamento da  
... situação por técnicos da Câ-  
... mara e estou à espera do  
... relatório".

## Recursos naturais e os esporões

"Reuni, efectivamente  
... com o senhor Secretário de  
... Estado, mas, sinceramen-  
... te, não abordei o assunto  
... mas numa próxima reunião  
... vou tratar disso.

A situação dos esporões  
... já foi abordada há quase um  
... ano, também, numa reu-  
... nião que tive nessa Secre-  
... taria de Estado, especial-  
... mente, os acessos à zona  
... de Silvalde onde o esporão  
... está partido a meio e em  
... frente à zona urbana de Es-  
... pinho onde estão com a ca-  
... beça bastante desfeita. Seria  
... uma reparação de «escu-  
... dos» e que mais tarde  
... custará milhares e eu frisei  
... isso bem.

(Também aqui o som que  
... nos chegou não permitiu  
... compreender a história dos  
... recursos naturais, na per-  
... gunta)".

## Mau estado da "109"

"Já aqui disse nesta As-  
... sembleia que o estado da  
... 109 era um verdadeiro es-  
... cândalo.

É verdade que ela está  
... má em toda a sua extensão,  
... no entanto, para a zona de  
... Espinho prevê-se uma solu-  
... ção que é colocar um «tape-  
... te» novo nas zonas mais  
... degradadas.

Depois de convenientemente  
... arranjada, desde a  
... sua entrada até à sua saída  
... do concelho e depois dos  
... serviços técnicos municipais  
... acharem que está tudo bem,  
... prevê-se que ela nos seja  
... entregue e passe a ser uma  
... via municipal".

## O estado das vias alternativas em Anta e outros problemas similares

"Reuni com o empreiteiro  
... da obra - variante à 109 - e  
... com o engenheiro da Junta  
... Autónoma das estradas e  
... garantiram-nos que a partir  
... da próxima semana o pri-  
... meiro teria já um estaleiro  
... completo na zona de Espi-  
... nho e, com mais facilidade,  
... iria pôr as vias alternativas  
... às prejudicadas pelas obras

em estado transitável, so-  
... bretudo em Esmojães".

## Palacete da Pena

"A situação é esta:  
... O proprietário exige do  
... ministério da Educação  
... uma indemnização de 200  
... mil contos para obras de  
... restauro do imóvel.

O ministério não está  
... de acordo e o assunto  
... terá de ser resolvido de  
... outra maneira e um seu  
... representante convocou  
... uma reunião entre as par-  
... tes, incluindo a Câmara,  
... para saber se nós estáva-  
... mos interessados em ad-  
... quirir o imóvel e, nessas  
... condições, haveria daque-  
... le organismo uma compar-  
... ticipação de 100 mil con-  
... tos.

Os proprietários não se  
... importariam com esta so-  
... lução mas manifestaram  
... que o dinheiro não era o  
... mais importante.

Estariam sensíveis a  
... troca de propriedades e  
... também queriam, cer-  
... tamente, mais-valias co-  
... mo a desafecção daque-  
... la zona do quarteirão que  
... está, há muitos anos, no  
... Plano Geral de Urbaniza-  
... ção, destinada a um esta-  
... belecimento escolar.

Ainda não tomámos  
... qualquer compromisso.

O assunto será estuda-  
... do pela Câmara".

## Condições de trânsito: os "stop's" para a "24"

"A Câmara tem um con-  
... trato com um técnico de  
... trânsito que já foi o autor  
... da actual estrutura.

Ele não é apologista de  
... Stops nos cruzamentos  
... municipais; que dentro da  
... cidade devem ser respei-  
... tadas a prioridade da direi-  
... ta.

Ele é que é o técnico...  
... Se as pessoas que a av.  
... 24 tem prioridade absolu-  
... ta, não tem".

(Na pergunta que origi-  
... nou esta resposta, Sau-  
... dade Teixeira Lopes refe-  
... riu alguns acidentes cau-  
... sados pela remoção de  
... alguns Stops).

FÁBRICA DE MÁRMORES  
E GRANITOS DA TABUAÇA

VITORINO LOPES DA CRUZ,  
SUCRS., LDA.

LUGAR DE ESPINHO - S. FÉLIX DA MARINHA  
VILA NOVA DE GAIA  
APARTADO 205 - 4503 ESPINHO CODEX  
TELEFONE 720565



FUNDADA EM 1897



CLÍNICA FISIÁTRICAS. PEDRO

MEDICINA FÍSICA E REABILITAÇÃO

Rua 8, N.º 681 - Telef. 724714 - 4500 ESPINHO

ISMAEL BEIRÃO

MÉDICO ESPECIALISTA

LIANA PEREIRA

FISIOTERAPEUTA

Acordo com as entidades

- ADSE
- ACASA
- DMG
- EDP
- SAMS
- SSMJ
- CGD
- SEGUROS
- PARTICULARES



«Defesa de Espinho» - 3179 - 93/03/04

## MUNICÍPIO DE ESPINHO CÂMARA MUNICIPAL

EXECUÇÃO DE OBRAS DAS  
CONTRAPARTIDAS DA ZONA DE JOGO DE  
ESPINHO

### EDITAL Nº 23/93

CONCURSO PÚBLICO, NOS TERMOS DO ARTIGO 49º DO  
DEC.-LEI Nº 235/86, DE 18 DE AGOSTO, PARA EXECUÇÃO DA  
EMPREITADA DE "CONSTRUÇÃO DO CLUBE DE TÊNIS".

Romeu Assis Marques Vitó, Presidente da Câmara Municipal  
de Espinho:  
Faz público que esta Câmara, em sua reunião de 19 de Janeiro  
de 1993, deliberou abrir concurso público para a empreitada em  
título.

1 - Local de execução: Parque da Cidade - Espinho.  
1 - b) Natureza e extensão dos trabalhos: Movimento de terras,  
arruamentos, construção civil e infraestruturas.  
1 - c) Características gerais da obra: Complexo desportivo,  
cultural e de lazer, que compreende um edifício de apoio, um  
court central, um pavilhão coberto, court's exteriores em piso  
lento e piso rápido e as ligações internas.  
1 - d) Preço Base do Concurso excluído o IVA: 440.798.610\$00.  
1 - e) A empreitada refere-se a totalidade da obra.  
2 - O prazo de execução da obra será de 18 meses.  
3 - O processo do concurso e documentos complementares,  
podem ser examinados ou pedidos no Departamento de Equipa-  
mentos Básicos da Câmara Municipal de Espinho, sito no Largo  
José Salvador - Ap. 150 - 4500 ESPINHO nos dias normais de  
expediente até às 16,00 horas.

3 - b) Pode ser examinada ou solicitadas cópias da documenta-  
ção até ao primeiro terço do prazo do concurso, com o pagamento  
prévio de 88.600\$00 para aquisição do processo.  
4 - As propostas documentadas deverão ser apresentadas até às  
16,00 horas do 30º dia posterior à publicação deste anúncio no  
Diário da República, no Departamento de Equipamentos Básicos.  
4 - b) As propostas e documentos deverão ser redigidos em  
língua portuguesa.

5 - São autorizados a intervir no acto público do concurso, os  
concorrentes e as pessoas por si credenciadas conforme o nº 5.2 do  
programa de concurso.

5 - b) Esse acto terá lugar na reunião da Câmara Municipal que  
se seguir ao termo do prazo para entrega das propostas pelas 15,30  
horas na sala das reuniões.

6 - A caução a exigir para garantir o contrato é de 5% do valor da  
adjudicação.

7 - A empreitada é por série de preços do concorrente e as  
modalidades essenciais de financiamento e de pagamento são  
mensais.

8 - Ao concurso poderão apresentar-se agrupamentos de  
empresas associando-se estas através de consórcio externo.  
9 - Para ser admitido a concurso é necessário possuir alvará de  
empreiteiro de obras públicas da 1ª categoria; 2ª e 4ª subcategorias;  
2ª categoria, 12ª e 13ª subcategorias; 4ª categoria, 2ª, 5ª e 9ª  
subcategorias e classe correspondente à proposta apresentada e  
provar condições técnicas e económicas.

10 - O prazo de validade das propostas deverá ser de noventa  
(90) dias, contados da sua abertura.

11 - Os critérios básicos de apreciação das propostas são os  
estabelecidos no artigo 93º do Decreto-Lei n.º 235/86 e aos factores  
seguintes pela ordem indicada: maior garantia de boa execução  
técnica; melhores condições de prazo; melhores condições de  
preço.

É eu, (assinatura ilegível), Directora do Departamento de Admi-  
nistração e Finanças, o subscrevi.

Paços do Município, 27 de Janeiro de 1993.

O PRESIDENTE DA CÂMARA,  
ROMEU ASSIS MARQUES VITÓ

«Defesa de Espinho» - 3179 - 93/03/04

## CELEIRO DE ESPINHO DE ANTÓNIO ALVES DA SILVA & FILHOS, LIMITADA

Conservatória do Registo Comercial de Espinho, Nº  
da Matricula 00045/730207, Nº de Identificação de Pes-  
soa Colectiva 500 060 029, Nº de Inscrição 06, Nº e data  
da apresentação Ap. 12/93.02.04.

MARIA ISABEL PAQUETE TORRES SOARES, 2ª  
Ajudante da Conservatória do Registo Comercial de  
Espinho, CERTIFICO que em relação à sociedade em  
epigrafe foi depositada a fotocópia de escritura onde  
consta a nomeação de António Alves da Silva, casado,  
para o cargo de gerente.

Está conforme. Contém 1 folha.  
Conservatória do Registo Comercial.  
Espinho, 19 de Fevereiro de 1993.

A ajudante  
Maria Isabel Paquete Torres Soares

«Defesa de Espinho» - 3179 - 93/03/04

## AUTO ZÉLIMA LIMITADA

Conservatória do Registo Comercial de Espinho Nº da  
Matricula 00909/930201, Nº de Identificação de Pessoa  
Colectiva, Nº de Inscrição 01, Nº e data da apresentação  
Ap.04/93.02.01.

MARIA ISABEL PAQUETE TORRES SOARES, 2ª Aju-  
dante da Conservatória do Registo Comercial de Espinho,  
CERTIFICO que por Carlos Fernando Lima Oliveira, casa-  
do na comunhão de adquiridos com Margarida José dos  
Santos Saraiva Magro Oliveira e José Marques de Oliveira,  
casado na comunhão de adquiridos com Maria de Fátima  
Marques Soares, foi constituída a sociedade em epigrafe  
que se rege pelo seguinte contrato:

1º

A sociedade adopta a denominação "AUTO ZÉLIMA,  
LDA.", com sede na rua de Miro, freguesia de Silvalde,  
concelho de Espinho;

§ Único - por simples deliberação da gerência a sede  
poderá ser mudada para outro local dentro do mesmo  
concelho ou para concelhos limítrofes, bem como abrir  
filiais ou outras formas de representação;

2º

O objecto da sociedade consiste no comércio e repara-  
ções de automóveis;

3º

O capital social, integralmente realizado em dinheiro, é  
de QUINHENTOS CONTOS, e corresponde à soma de  
duas quotas iguais, pertencendo uma a cada um deles  
CARLOS FERNANDO LIMA DE OLIVEIRA e JOSÉ MAR-  
QUES DE OLIVEIRA;

4º

Os sócios poderão fazer suprimentos à sociedade, que  
vencerão ou não juros, conforme vier a ser deliberado em  
assembleia geral;

5º

A gerência da sociedade, dispensada de caução e  
remunerada ou não, conforme for deliberado em assem-  
bleia geral, fica afecta a ambos os sócios, que desde já são  
nomeados gerentes, sendo necessárias as assinaturas de  
ambos para obrigar a sociedade em todos os seus actos e  
contratos e a representar em juízo, activa e passivamente;

§ Único - Para os actos de mero expediente, basta a  
assinatura de um gerente;

6º

É proibido aos gerentes obrigar a sociedade nos actos  
ou documentos estranhos aos negócios sociais, tais como  
letras de favor, fianças, abonações e outros semelhantes;

7º

É livre a cessão ou divisão de quotas entre sócios, e a  
favor de estranhos só serão permitidas com prévio consen-  
timento da sociedade salvo se esta, em primeiro lugar, e os  
consócios do cedente, em segundo, não quiserem usar do  
direito de preferência, que lhes fica reconhecido;

8º

Em ampliação da esfera normal da sua competência, os  
gerentes poderão comprar ou vender viaturas automóveis;

9º

Por morte ou interdição de algum dos sócios, a quota  
desse sócio será amortizada pela sociedade, mediante o  
pagamento desta aos seus herdeiros, pelo valor que vier a  
ser apurado em balanço especial para o efeito. O paga-  
mento poderá ser efectuado em duas prestações trimes-  
trais, contadas a partir da data da amortização da quota,  
mas nunca para além deste prazo.

Está conforme o original. Contém 4 folhas.  
Conservatória do Registo Comercial.  
Espinho, 01 de Fevereiro de 1993.

A ajudante  
Maria Isabel Paquete Torres Soares

## VENDE-SE ESTABELECIMENTO

COM 66,8 M2 E ARRUMOS COM 8,10 M2

## EDIFÍCIO PALMEIRAS

LOJA 3 - RUA 8 - ESPINHO

Contactar de 2.ª a 6.ª - feira das 9 às 12  
e das 14 às 18 horas

Telefone: 72 15 75

«Defesa de Espinho» - 3179 - 93/03/04

## CELEIRO DE ESPINHO DE ANTÓNIO ALVES DA SILVA & FILHOS, LIMITADA

Conservatória do Registo Comercial de Espinho, Nº  
da Matricula 00045/730207, Nº de Identificação de Pes-  
soa Colectiva 500 060 029, Nº de Inscrição 07, Nº e data  
da apresentação Ap. 13/93.02.04.

MARIA ISABEL PAQUETE TORRES SOARES, 2ª  
Ajudante da Conservatória do Registo Comercial de  
Espinho, CERTIFICO que em relação à sociedade em  
epigrafe foi aumentado o seu capital social de 600.000\$00  
para 1.500.000\$00, tendo sido alterado, em consequên-  
cia o artº 3º do seu contrato social, ficando este com a  
seguinte redacção:

3º

O capital social, integralmente realizado em dinheiro e  
outros valores constantes da escrita social, é de um  
milhão e quinhentos mil escudos, dele pertencendo uma  
quota de quinhentos mil escudos a cada um dos sócios,  
Adolfo da Rocha e Silva, Narciso Rocha da Silva e  
António Alves da Silva.

O texto do contrato na sua redacção actualizada, ficou  
depositado na pasta respectiva.

Está conforme o original. Contém 2 folhas.  
Conservatória do Registo Comercial.  
Espinho, 19 de Fevereiro de 1993.

A ajudante  
Maria Isabel Paquete Torres Soares

«Defesa de Espinho» - 3179 - 93/03/04

## TRIBUNAL JUDICIAL DA COMARCA DE ESPINHO

### ANÚNCIO

A DOUTRA LIGIA MARIA DE SOUSA GOMES  
MOREIRA, Meritíssima Juíza de Direito da 3ª Secção do  
Tribunal Judicial de Espinho.

FAZ SABER que na Acção Sumaríssima nº 85/92,  
pendente na 3ª Secção deste Tribunal, movida pela  
autora SOLVERDE SOCIEDADE DE INVESTIMEN-  
TOS TURÍSTICOS DA COSTA VERDE, S.A., com  
sede em Espinho contra a ré CATUR VIAGENS E  
TURISMO, com última sede no Largo Academia Naci-  
onal Belas Artes, nº 17 em Lisboa, é esta citada para  
contestar, apresentando a sua defesa no prazo de  
OITO dias, que começa a contar depois de finda a  
dilação de TRINTA DIAS, contada da data da segunda  
e última publicação do anúncio, sob a cominação de vir  
a ser condenada no pedido que a autora deduz naquele  
processo e que consiste em pagar à autora a quantia de  
esc: 234.129\$00, acrescida de juros à taxa prevista na  
Portaria nº 807 - UI/83, de 30 de Julho, contados desde  
a citação até integral pagamento.

O duplicado da petição inicial encontra-se na secre-  
taria deste Tribunal à sua ordem

Espinho, 24 de Fevereiro de 1993

A JUÍZA DE DIREITO  
a) Dr.ª Ligia Maria de Sousa Gomes Moreira

A escriturária  
a) Maria Julieta Mendes Almeida

«Defesa de Espinho» - 3179 - 93/03/04

## MANUEL ALVES SALGUEIRO & COMPANHIA, LIMITADA

Conservatória do Registo Comercial de Espinho,  
Nº da Matricula 00091/750129, Nº de Identificação  
de Pessoa Colectiva 500 177 201, Nº de Inscrição  
07, Nº e data da apresentação Ap. 07/93.02.18.

MARIA ISABEL PAQUETE TORRES SOARES,  
2ª Ajudante da Conservatória do Registo Comercial  
de Espinho, CERTIFICA para fins do disposto nos  
artºs 71 e 72 do Código do Registo Comercial que  
a fotocópia anexa é a reprodução integral da inscri-  
ção nº 10.

Ap.07/93.02.18. EMISSÃO DE OBRIGAÇÕES -  
emissão de 50.000 obrigações ao portador, em  
títulos de 10.000, no valor nominal de 1.000\$00,  
cada.

Está conforme o original. Contém 2 folhas.  
Conservatória do Registo Comercial.  
Espinho, 18 de Fevereiro de 1993.

A ajudante  
Maria Isabel Paquete Torres Soares



Até domingo

# PORCELANAS DE MIMI NO HOTEL PRAIAGOLFE

A pintora Armanda Marinho (Mimi), tem patente ao público até ao próximo domingo, dia 7, no Hotel Praiagolfe, os seus trabalhos de pintura em porcelana e aquarelas.

Armanda Maria Leitão de Almeida Marinho, de seu nome completo, nasceu em 1965 na cidade do Porto, estando registada em Trás-os-Montes, de onde seus pais são naturais.

Desde muito nova que a sua queda para as mais variadas expressões artísticas eram notadas por todos quantos com ela conviviam, em particular pela pintura. O seu interesse e queda por esta arte poderá ter sido influência de sua mãe, autodidacta em variadas áreas, nomeadamente na tecelagem e pintura.

Mimi, aos 15 anos iniciou-se na pintura a óleo com a qual manteve um estreito contacto até meados de 1987. É nessa altura que se iniciou na pintura em porcelana, sentindo-se entusiasmada pelo estilo impressionista, particularmente nas flores, paisagens e figuras. Então decidiu abandonar os óleos, iniciando-se assim no impressionismo. Eram os tons suaves, os relevos e os fundos coloridos que mais caracterizavam a sua expressão, dando menos atenção a detalhes.



Tendo participado em quase todas as exposições promovidas pela ANPP, quer de âmbito regional, nacional ou internacional, foi na cidade de Guimarães que se começou a afirmar, tendo

exposto durante três anos consecutivos os seus trabalhos. Os bons resultados conseguidos deram-lhe mais ânimo, tendo feito a sua apresentação individual no Porto, em Agosto de 1991, com uma exposição no Castelo do Queijo. Nesse mesmo ano, na mesma cidade, no Hotel Ipanema Park, apresentou novamente os seus trabalhos.

A sua licenciatura em serviço social ficou concluída em 1989 e abriu o primeiro atelier/escola, no Porto. Recentemente abriu um segundo atelier em Valongo, onde actualmente reside.

Desde 1987 que vem participando em vários seminários com alguns dos artistas mais conceituados, entre os quais, o japonês, Watanabe (estilo oriental); os brasileiros Rose Borges (impressionismo/espátula), Fábio Porto (paisagem impressionista), Ester Baptista da Silva (impressionismo) e Eduardo Reis (arte nova); o espanhol, Fred Tuledano (dresseden e mineiro, e barroco brasileiro); a portuguesa, Isabel Pedrosa (impressionismo); entre outros.

## Em Janeiro

### MAIS DE METADE DAS MULTAS POR ESTACIONAMENTO IRREGULAR

Durante o mês de Janeiro, o número de acções por furto foi ligeiramente superior ao período anterior, salientando-se que os mesmos incidiram essencialmente em estabelecimentos comerciais, a pessoas e em interior de viaturas (52 ocorrências contra 35), adianta um comunicado do Comando Distrital de Aveiro da Polícia de Segurança Pública, relativo à acção delituosa e actividade desta corporação policial na zona urbana de Espinho. E prossegue:

Verificou-se um aumento acentuado no número de queixas apresentadas, tendo-se registado igualmente um aumento nas queixas apresentadas por emissão de cheques sem provisão.

Quanto ao sector de segurança, adianta:

Foram detidas 11 pessoas por motivos diversos, destacando-se uma por posse de heroína; foram apresentadas 76 queixas por vários motivos e 15 por emissão de cheques sem provisão

no valor de 342 mil escudos; foram efectuadas rusgas e outras operações de fiscalização, incidindo no controlo de pessoas e estabelecimentos comerciais.

Em relação ao trânsito, em operações levadas a efeito, foram fiscalizados 195 veículos automóveis, tendo-se verificado 47 infracções às regras. Ocorreram neste período 35 acidentes de viação na via pública, resultando dois feridos graves e sete ligeiros. Em 28 dos referidos acidentes não se registaram ferimentos. De salientar o facto de dois deles ocorrerem por excesso de álcool e 14 por manobras perigosas. Foram elaborados 425 autos de transgressão às leis de trânsito, sendo de salientar 71 por desobediência à sinalização, 223 por estacionamento irregular e os restantes por outras infracções. Foi efectuado o controlo de alcoolémia a 53 condutores, tendo seis deles acusado taxas superiores às permitidas por lei.

## FUNCIONÁRIO DO MÊS NO APARTHOTEL SOLVERDE

Maria Candida Santos, empregada de andares, Carlos Alberto Ferreira, Barman 1º, e Maria Helena Oliveira Maia, foram eleitos, respectivamente, os funcionários dos meses em Dezembro, Janeiro e Fevereiro no Aparthotel Solverde.



Uma das crianças premiadas no concurso de fantasias realizado durante o carnaval, pelo Infantário Costa Verde.

## GRUPO DE DADORES DE SANGUE JÁ ULTRAPASSOU OS 60 ELEMENTOS

Hoje já são um grupo de mais de 60 pessoas. A ideia partiu de dois deles em Abril de 1990 e a partir daí, de quatro em quatro meses deslocam-se ao Instituto Português de Oncologia Francisco Gentil (IPOFG), no Porto a fim de darem sangue. E o agora denominado Grupo de Dadores de Sangue de Espinho onde actualmente estão incluídas algumas mulheres.

Nesta acção, os seus elementos nada mais têm em troca, a não ser um sorriso, simpatia e alguns benefícios em termos de assistência médica.

Há pouco mais que 15 dias, num autocarro da Câmara Municipal deslocaram-se ao IPOFG.

Segundo nos disse Francisco Neves, um dos membros do grupo e um dos fundadores, no IPO há uma grande camaradagem, especialmente por parte da senhora que nos atende, a dona Fátima. Dão-nos um pequeno almoço, brincamos com os médicos e ao sábado de manhã, de quatro em quatro meses, as instalações são todas novas. Tudo o que necessitamos do IPO não nos é negado, desde a simples assistência médica ao internamento, se for caso para isso.

Este grupo de beneficência, ainda não fornece sangue ao Hospital Distrital de Espinho. Segundo Francisco Neves, porque aquela unidade hospitalar tem de lhes dar as condições que exigem, nomeadamente o tipo de atendimento que lhes é garantido pelo IPO e serem atendidos ao sábado de manhã, altura em que todos os membros estão disponíveis.

Quando tal acontecer, não vamos deixar o IPO, mas vai haver sim uma repartição do fornecimento de sangue. É natural que enquanto não nos garantirem as condições que exigimos, continuaremos exclusivamente no IPO, o que não significa que se o Hospital ou algum espinhense necessitar de nós, que não cedemos o sangue. Temos fichas de todos os dadores do grupo.

Quem se quiser juntar a este grupo, é muito fácil: basta aparecerem no próximo dia 12 de Junho em frente ao Largo da Igreja Matriz.

Francisco Neves diz que cada pessoa que queira dar sangue deve ir mentalizada de que deve manter a regularidade porque o IPO gasta muito dinheiro com as primeiras análises que lhe são feitas. São análises rigorosíssimas e muito caras. Depois disso são feitas análises de rotina sempre que é dado sangue. Se for detectado algum problema, seremos lá chamados.

Francisco Neves não quis deixar de lamentar que haja sítios onde não aceitem o cartão de dador de sangue para a isenção da taxa moderadora (nas urgências), mas sim uma declaração. Ele não vê razão para que isto aconteça, se o cartão é numerado e devidamente autenticado (no seu caso) pelo IPO.

Eis os elementos que fazem parte do Grupo de Dadores de Sangue de Espinho:

Jorge Monteiro, João Rocha, Helder Rocha, Rosa Pereira, Manuel Rodrigues, Henrique Ferreira, Maria Ferreira, Domingos Ferreira, Paula Pardilhó, Amadeu Alcino, Joaquim Gonçalves, Isabel Gonçalves, Mário Gonçalves, Oscar Pinto, Maria Fonseca, Virgínia Dias, Rui Pereira, Ilídio Pinho, Almerinda Devezas, António Jordão, Mário Costa, Manuel Gonçalves, Armando Sá, Luís Fonseca, Maria Fonseca, Mário Semblano, David Silva, José Guedes, Manuel Ribeiro, Fernando Reis, José Granja, Abílio Gomes (pai), José Gomes, Marcelino Pereira, Maria de Sousa, Edite Moreira, Paula Dias, Belmiro Oliveira, Vitorino Ribeiro, Rogério Assunção, Maria Martins, José Martins, Joaquim Reis, Carlos Pardilhó, Albertino Ventura, Abílio Gomes (junior), Abílio Lopo, Agostinho Mesquita, Luís Rocha, Abel Sá, Mário Fonseca, Francisco Neves, Rafael Madureira, Joaquim Ramos, Alexandre Oliveira, Joaquim Jesus, Moisés Canedo, Carlos Rocha, António Pereira, António Gomes, Celestino Santos, César Faustino, José Oliveira, Margarida Costa, António Pinto e Pedro Santos.

RUA 19 N.º 884 • Telef. 725880 • 4500 ESPINHO

Quem vence na América convence o Mundo  
(3 anos de garantia)

HYUNDAI PONI 1.3	Novo	ALFA ROMEO 331.5	90
HYUNDAI PONI 1.5 I	Novo	AUTOBIANCHI Y 10 LX	90
HYUNDAI S. COUPÉ	Novo	BMW 316 1.4 portas	89
HYUNDAI LANTRA	Novo	HONDA CIVIC 1.6 I VTEC	91
HYUNDAI SONATA	Novo	LANCIA DEDRA 1.6 IE	90
		OPEL CORSA GT 1.3	88
		RENAULT 11 TSE	87
		RENAULT CLIO 1.1 5 Portas	91
		RENAULT Supercinco 5 Portas	91
		FIAT UNO 45 S	86
		FIAT UNO 45 S	90
		FIAT UNO 60 SX	90
		TOYOTA HYLUX	91

CRÉDITO ATÉ 60 MESES



Em 27 de Março

## NOITE DOS ARTISTAS NO CASINO SOLVERDE

Numa iniciativa feliz do Lions Clube de Espinho, vai realizar-se em 27 do corrente mês de Março, no salão nobre do Casino Solverde, gentilmente cedido para o efeito, a tradicional **Noite dos Artistas de Espinho**, cujo produto de bilheteira reverte a favor dos pobres da paróquia espinhense.

A circunstância de o preço dos bilhetes de ingresso serem bastante acessíveis e porque se trata de um espectáculo que se reveste normalmente de muito agrado, dado o nível artístico dos participantes, para além dos objectivos que presidem à sua realização, permite prever desde já um grande êxito.

O início do espectáculo está marcado para as 21 horas.

## CONCELHIA DE ESPINHO COMEMORA 72 ANOS DO PCP

No próximo sábado, dia 6, às 19h30, a Comissão Concelhia de Espinho do Partido Comunista Português, vai comemorar a passagem dos 72 anos da fundação do partido no nosso país, com um jantar no Restaurante Ruacanã, na Rua 31, nº 914, que contará com a

presença do membro da Comissão Central de Controlo do Comité Central do PCP, Aurélio Santos.

O lema da comemoração desta efeméride, que estará a ser assinalada por todo o país com inúmeras iniciativas, será "oposição firme para uma política diferente".

## ENG<sup>o</sup> ELECTROTÉCNICO ADMITE-SE

Empresa sediada em Espinho, admite para os seus quadros, em "part-time" ou "full-time", engenheiro electrónico.

Contactar telefone 720224

## ALUGA-SE APARTAMENTO T3

RUA 41  
Preço: 75 c.

Contactar de 2.<sup>a</sup> a 6.<sup>a</sup> feira - Telef. 721575  
das 9 às 12 e das 14 às 17 horas

«Defesa de Espinho» - 3179 - 93/03/04

**EMPES**  
EMPRESA DE  
PUBLICIDADE  
DE ESPINHO, L<sup>da</sup>

## EMPES

EMPRESA DE PUBLICIDADE DE ESPINHO, LDA.

### CONVOCATÓRIA

Convocam-se os sócios desta empresa para a Assembleia Geral Ordinária que se realiza no dia 26 de Março, pelas 20 horas, na sede à Rua 26, N.º 601 - 2.º Esq., com a seguinte ordem de trabalho:

- **Apreciação, aprovação ou rectificação do relatório de gestão e contas, relativos ao exercício de mil novecentos e noventa e dois.**

Espinho, 4 de Março de 1993

A Gerência,  
**Fernando Martins da Cunha**  
**Joaquim Vasconcelos Ferreira**

Um sonho de 27 anos

## GRUPO FOLCLÓRICO FAUSTO NEVES EM ESPINHO NO MÊS DE JUNHO

Concretizando um sonho de 27 anos, a direcção da Casa Regional de Espinho, no Rio de Janeiro vai promover a deslocação a Portugal, em especial a esta cidade, do Grupo Folclórico Fausto Neves, o qual foi assim baptizado em homenagem ao que foi grande maestro-com-

positor espinhense.

A visita, que vem sendo adiada de ano para ano, apesar dos esforços dos presidentes que passaram pela direcção daquela Casa Regional, vai finalmente concretizar-se e encher de alegria e orgulho toda a comunidade portuguesa no Brasil, es-

pecialmente os espinhenses de nascimento e os adoptivos, com a chegada ao aeroporto Francisco Sá Carneiro no dia 22 de Junho próximo, permanecendo entre nós durante cerca de trinta dias.

O grupo vai ser acompanhado por numerosa embaixada luso-brasileira,

caso não venham a surgir dificuldades de deslocação, por parte das autoridades portuguesas, o que a confirmar-se, não deixaria de ser muito lamentável.

Durante a sua estadia em Portugal, o grupo apresentará-se em espectáculos e em festivais de folclore.

Tanto a Câmara Municipal como as diversas entidades e colectividades do nosso concelho não deixarão de colaborar na recepção e estadia dos maiores embaixadores de Espinho, no Brasil. Se o fizerem (e não temos dúvidas que o vão fazer), limitar-se-ão afinal, a retribuir a forma fidalga e amiga como são recebidos os espinhenses sempre que se deslocam a terras de Santa Cruz.

Em próximas edições daremos mais pormenores da visita.

## GUIA DOS SERVIÇOS DE SAÚDE EDITADO PELA ARS DE AVEIRO

A Administração Regional de Saúde (ARS) de Aveiro, elaborou um "Guia dos Serviços de Saúde" que tem por objectivo apresentar um Centro de Saúde ao utente para que daqui tire todas as vantagens que o mesmo lhe pode trazer a si (utente) e aos seus familiares.

Nesta publicação são desenvolvidos os seguintes

### GUIA DOS SERVIÇOS DE SAÚDE

Administração Regional de Saúde de Aveiro  
1992

temas: Os Direitos e Deveres do Utente, o Serviço de Atendimento Permanente, a Unidade de Internamento, a Unidade de Saúde, o Atendimento, a Equipa de Saúde (Serviço Social), Autoridade Sanitária, Reembolsos, Hemodiálise, Assistência Médica no Estrangeiro e a Articulação Com Outros Cuidados de Saúde.

## SENHORA VIÚVA C/ 43 ANOS

Pretende cavalheiro na mesma situação, c/ idade entre os 50 e os 55 anos, para fins matrimoniais. Assunto sério, não interessa que seja pobre.

Resposta a este jornal ao n.º 16232

## ALUGA-SE OU VENDE-SE ESTABELECIMENTO

C/ 100 m2 de área  
+ 50 m2 de cave e 60 de logradouro  
— Rua 30 n.º 600 —

Telef. 72 03 25 / 977 — Fax 731 04 36

## SENHORES INVESTIDORES Grande oportunidade ALUGA-SE SALÃO NOVO P/ "RESTAURANTE"

em óptimo local, na cidade da feira, com vistas magníficas.

Contactar: APARTADO 38 - S. Maria da Feira - 4521 FEIRA Codex

## VENDEM-SE APARTAMENTOS T2 RUA 36 ESPINHO

Com fogão de sala, vídeo-porteiro, antena parabólica, garagem c/ comando

Informa no local ou Rua 19, n.º 1158 r/c  
Telefone 728573

## Rotaract com os pobres da paróquia TUNAS ACADÉMICAS NUM FESTIVAL IBÉRICO

Pelas 21,30 do próximo dia 12, vai realizar-se no salão nobre do Casino Solverde um Festival Ibérico de Tunas Académicas, por iniciativa do Rotaract Clube de Espinho, prestimosa agremiação formada por doze elementos de que é presidente Miguel Azevedo Brandão.

Participarão nesse festival a Fanfarrinha de Coimbra e as seguintes Tunas: Universitária do Minho, a masculina do Orfeão Universitário do Porto e da Universidade Católica do Porto; a de Engenharia do Porto, do ISEP da Universidade do Porto, Estudantina de Coimbra, as femininas do Orfeão Porto e da Universidade Católica da mesma cidade e, finalmente, duas Tunas de Espanha.

Pelas 18 horas daquele dia, a Câmara Municipal oferece aos participantes um Porto de Honra.

A organização conta com o patrocínio de uma rádio local (RGA), que transmite o festival em directo; de uma emissora televisiva que fará a cobertura do acontecimento e do Casino Solverde, que cedeu, sem encargos, o salão nobre.

Os bilhetes encontram-se à venda no Hotel Praiagolfe e o excedente monetário reverte a favor dos pobres da paróquia de Espinho.

## DR. ILÍDIO D'OLIVEIRA SANTOS MÉDICO DENTISTA

ODONTOPEDIATRIA = Ortodontia Fixa / Prótese Fixa

Consultórios:

— Rua 16 (Esquina Rua 16), n.º 545-1.º Dt.º - Espinho - Telef. 722931  
— Rotunda da Boavista, 182-2.º H 3 - Porto - Telef. 6007175

Acordo com as entidades: ACASA; CGD; ADSE



“Nacional” de juniores

# VITÓRIA SOBRE O PORTO COLOCA “TIGRES” NA SEGUNDA FASE

A equipa de futebol junior do Sporting Clube de Espinho, ao vencer o Futebol Clube do Porto por 2-1, em Cassufas, ficou apurada para a segunda fase do Campeonato Nacional, que terá início no próximo dia 21. Na série dos espinhenses estão incluídas as equipas do Futebol Clube do Porto, Guimarães e a vencedora dos jogos de apuramento entre o Rio Ave e a Académica de Coimbra.

Para o técnico, Manuel Gomes, o apuramento acabou por ser merecido porque a equipa lutou para que tal acontecesse. Conseguimos vencer duas equipas que o clube, em futebol juvenil, não vencida há já alguns anos: o Futebol Clube do Porto e o Boavista. Os jogadores lutaram para conseguirem a segunda fase. O campeonato este ano foi muito mais equilibrado que em anos anteriores. A ele juntaram-se a Académica e União de Coimbra, duas equipas que trabalham bastante bem as camadas jovens.

Segundo o técnico, esta segunda fase foi conseguida na série mais difícil do campeonato. Isto foi muito bom para os jogadores, clube e para todos nós. Trabalhamos com muito sacrifício neste Inverno, com condições ainda precárias para uma equipa que anda nos campeonatos nacionais.

Da última vez que nos concedeu uma entrevista, queixava-se que o campo de treinos não tinha iluminação, que era absolutamente necessária para o vosso trabalho. Agora já iluminação. Será que isso contribuiu para que conseguissem esta

so. Vê-se nos próprios resultados. Quanto a mim, ainda são necessárias melhores condições. O Espinho, actualmente joga num campo com dimensões reduzidas que muitas das vezes rouba aos miudos as capacidades técnicas que têm. Mas vamos continuar a trabalhar porque o clube não tem possibilidades para melhorar as nossas condições de trabalho.

Que dificuldades tiveram durante esta primeira fase do Campeonato Nacional?

Deparamos com as dificuldades com que as equipas adversárias normalmente nos colocam. Conseguiu-se, dentro do possível, que os jogadores assimilassem aquilo que nós queríamos. No início partimos para conseguirmos a manutenção porque sabíamos que a série B era muito mais difícil porque tinha a Académica e o União de Coimbra, que são duas equipas que têm grande tradição no futebol juvenil há muitos anos. Para além disto, tínhamos uma equipa muito jovem. Havia quatro ou cinco jogadores que faziam parte do plantel do ano passado e que não eram titulares e juntou-se quase toda a equipa juvenil do ano passado. Conseguiu-se que os jogadores ganhassem um espírito competitivo grande. É de enaltecer a grande camaradagem que há dentro, tanto da equipa de juniores como de juvenis. Com isto conseguimos ultrapassar todas as dificuldades.

Fizeram alguma coisa para além do que tinham planeado ou que a direcção

do dentro das provas em que está inserido. Dento do que estávamos à espera, acho que nos excedemos (dentro dos juniores). Quanto aos juvenis, achamos que ficaram um pouco à quem, no entanto é compreensível porque havia muita gente nova e o conjunto do ano passado

Estou convicto de que o Sporting de Espinho irá lutar do mesmo modo como o fez na primeira fase. Os jogadores estão mentalizados para não terem medo de ninguém. A equipa do Espinho pode-se bater com o Porto e outra qualquer equipa. Vamos ver o que consegu-



ficou desfeito. Resta saber se no domingo, vencendo o Vilanovense, a equipa de juvenis se mantém no “Nacional”.

O que vão fazer na segunda fase dos juniores?

mos fazer! Tenho a certeza que esta equipa vai dignificar o nome do clube e os próprios jogadores individualmente. Estamos com a esperança de podermos fazer qualquer coisa e até, com um pouco de sorte, passarmos à fase seguinte. Sabemos que a equipa do Futebol Clube do Porto e do Guimarães estão ao nosso alcance. A única equipa que desconheço é o Rio Ave, que ainda val disputar o apuramento com a Académica de Coimbra.

Eis os resultados da última jornada e a respectiva classificação final:

## Resultados

Espinho-FC Porto .....	2-1
Leixões-Académica .....	1-0
Ac. Viseu-Boavista .....	0-3
Oi. Bairro-Viseu Benfica .....	3-1
Beira Mar-Celoricense .....	5-0
U. Coimbra-Salgueiros .....	0-3

## Classificação

	J	V	E	D	F-C	P
Boavista	22	20	1	1	84-10	41
FC Porto	22	18	2	2	109-11	38
Espinho	22	14	4	4	40-19	32
Académica	22	13	2	7	40-26	28
Leixões	22	12	3	7	44-26	27
Salgueiros	22	11	4	7	43-31	26
Ac. Viseu	22	8	5	9	36-36	21
U. Coimbra	22	6	4	12	33-69	16
Viseu Benfica	22	5	3	14	28-56	13
Oi. Bairro	22	4	1	17	23-71	9
Beira Mar	22	4	1	17	24-63	9
Celoricense	22	2	0	20	12-98	4

## SALVÉ 03/03/93



### MARIA DA SILVA GODINHO

Marido, filhos, netos e bisnetos, na passagem das suas 82 primaveras, desejam-lhe muitas felicidades e que esta data se repita por muitos e bons anos.

## SALVÉ 17/03/93

### ANTÓNIO LUIS CARVALHO



Sua esposa, filhos e restante família, desejam-te pela passagem do 37.º aniversário muitas felicidades e longos anos na nossa companhia.

PARABÉNS

## SALVÉ 06/03/93

### Bodas de Ouro

### ANA MOREIRA CADETE MANUEL OLIVEIRA CADETE

Seus filhos e netos, desejam-lhes, muitas felicidades, na passagem das suas bodas de ouro.



## SALVÉ 06/03/93

### CRISTINA MARGARIDA FONSECA

Seus colegas e amigos, desejam-lhe muitas felicidades, pela passagem de mais um aniversário e que esta data se prolongue por muitos e bons anos.

# DESporto

proesa?

Com luz as condições melhoraram. Pelo menos podemos desenvolver um trabalho com maior profundidade. Com isso os miudos fizeram um trabalho de qualidade e conseguiram tirar proveito dis-

vos tivesse exigido?

A direcção do Sporting Clube de Espinho deixa o corpo técnico trabalhar à vontade. A única coisa que exige é seriedade, tanto da nossa parte (técnicos) como dos jogadores, para que o clube seja dignifica-



## Na fase dos últimos VOLEIBOL DOS "TIGRES" ENTROU COM O "PÉ DIREITO"

A equipa de voleibol do Sporting Clube de Espinho entrou com o "pé direito" na fase final do Campeonato Nacional da 1ª divisão, ao vencer no pavilhão Joaquim Moreira da Costa Junior a turma da Universidade Lusitana por 3-0. A Académica de Espinho, num jogo muito quente e emotivo perdeu com o Benfica por 3-2. A equipa feminina dos "tigres" recebeu o Sports Madeira e perdeu por 3-0.

No jogo que realizaram no pavilhão Joaquim Morei-

ra da Costa Junior, os "tigres" liderados pelo professor Fernando Luís tiveram muitas dificuldades perante a Universidade Lusitana, especialmente no primeiro "set", mas acabaram por vencer com os parciais (17-15, 15-6 e 15-6).

Quanto à Académica, depois de ter derrotado brilhantemente o Leixões na primeira jornada, esperava-se que conseguisse tomar o Benfica no pavilhão Arquitecto Jerónimo Reis. Tal não aconteceu e perderam na "negra" por 9-15.

No sector feminino, o en-

contro com o Sports Madeira era encarado como mais um do calendário, visto que a equipa insular, tem a melhor equipa da série dos últimos. As "tigres" perderam por 3-0 (10-15, 3-15 e 10-15).

Eis os resultados:

### Masculino

**Série dos primeiros:** Académica de Espinho, 2-Benfica, 3 (7-15, 12-15, 15-6, 15-11 e 9-15); Castelo da Maia, 2-Leixões, 3 (15-2, 8-15, 15-12, 7-15 e 7-15); Sporting, 3-Nacional, 0 (15-11, 15-3 e 15-3).

**Série dos últimos:** S. Miguel, 3-S. Mamede, 0 (15-9, 15-13 e 15-8); A. Alunos, 3-Esmoriz, 0 (15-10, 15-6 e 15-3); Sporting de Espinho, 3-U. Lusitana, 0 (17-15, 15-6 e 15-6); S. Miguel, 3-Esmoriz, 0 (15-4, 15-10 e 15-9); A. Alunos, 3-S. Mamede, 0 (15-8, 15-10 e 15-7).

### Feminino

**Série dos últimos:** Benfica, 0-Fluvial, 3 (14-16, 11-15 e 5-15); Sporting de Espinho, 0-Sports Madeira, 3 (10-15, 3-15 e 10-15).

## ESPINHO-VILANOVENSE É (NO DOMINGO) JOGO DECISIVO

- treinador pede apoio aos sócios

A equipa de juvenis do Sporting Clube de Espinho jogará com o Vilanovense no próximo domingo, às 11 horas, em Esmoriz, no campo da Barrinha. A partida será decisiva para a permanência dos jovens "tigres" no campeonato nacional.

Para o técnico, professor José Guilherme, é um jogo decisivo. Se ganharmos temos assegurada a manutenção no "Nacional". Se perdermos ou empatarmos temos de disputar um jogo com uma equipa da série A. Espero que o Espinho ganhe. É para isso que temos andado a treinar todos estes dias. A equipa está bastante bem e nos últimos jogos tem dado bem conta de si. Esperemos que no domingo faça aquilo que é capaz.

Segundo o técnico espinhense, o campo da Barrinha é um pouco longe de Espinho para que o público possa comparecer e apoiar a equipa mas, de qualquer forma já estamos habituados a jogar num campo que fica quase à mesma distância: Cassufas. Para além disso, o campo municipal prejudica bastante. A nossa equipa é a mais baixa do campeonato e que em termos de confronto com o adversário perde todos os lances de um para um. Por isso necessitamos de campos grandes para que possamos praticar o nosso futebol.

Os jogadores estão todos operacionais para domingo?

Há alguns jogadores com maselas e outros que estiveram algum tempo sem treinar por estarem doentes, mas agora já está tudo bem. Por isso está toda a gente operacional para contribuir na máxima força para ganhar o jogo.

Por fim, o treinador dos espinhenses lança um apelo à massa associativa, no sentido de se deslocar a Esmoriz para apoiar a equipa.

E justifica:

Nesta fase é muito importante o incentivo do público. É extremamente importante que haja muita gente a aplaudir a equipa. Tenho a certeza que se o nosso conjunto produzir o futebol que vem desenvolvendo, as pessoas que forem ver o jogo não vão dar o seu tempo por perdido. A equipa está a jogar bastante bem e a praticar um futebol bastante bonito. No domingo às 11 horas esperamos por toda a gente.

## Hóquei em campo LAMAS ELIMINOU ACADÉMICA DA TAÇA DE PORTUGAL

A equipa de hóquei em campo da Associação Académica de Espinho foi eliminada da Taça de Portugal pelo União de Lamas, por 3-2.

Eis os resultados da primeira eliminatória:

Canelas, 0-Ramaldense, 2; U.Lamas, 3-Ac. Espinho, 2; Lousada, 0-Viso, 1; Sport, 2-Vilanovense, 0; Leixões, 1-Perosinho, 2; Carris, 3-Belenenses, 1; F. Benfica, 1-Hóquei Clube de Portugal, 0.

## ATENÇÃO ESPINHO E ARREDORES GRANDE OPORTUNIDADE

Multinacional Americana procura pessoas ambiciosas para distribuição dos seus produtos em Part ou Full Time.  
Negócio independente, sem investimento e altamente lucrativo.

Contacto pelo telefone, 034/624825

## PRECISA-SE EMPREGADO DE ESCRITÓRIO

Com conhecimentos de contabilidade e informática a nível de utilizador.

Resposta a este Jornal ao n.º 16122

## PRECISA-SE

Empregado para escritório, com carta de condução e livre do serviço militar

Resposta a este jornal ao n.º 16124

## ELVIRA SILVA

Especialista de dermatologia e venereologia (doenças da pele)

CONSULTÓRIO: Rua 11, n.º 746  
Telef. 72 34 67

## MATOS VIEGAS

MÉDICO ESTOMATOLOGISTA

DOENÇAS DA BOCA E DENTES

Acordo com: A.D.S.E. - A.C.A.S.A. - E.D.P. - C.T.T. CAIXA GERAL DE DEPÓSITOS E S.A.M.S., PHILIPS

RUA 19 N.º 364-1.º DT.º - TELEF. 721024 - ESPINHO

## PRECISA-SE SECRETÁRIA

Com conhecimentos de Línguas e dactilografia

Resposta a este Jornal ao n.º 16228

## EMPRESA DE ESPINHO

Precisa-se JOVEM para ARMAZÉM e DISTRIBUIÇÃO com carta de condução e serviço militar cumprido. De preferência com o 9.º ano de escolaridade

Resposta a este Jornal ao n.º 16229

## AERO CLUBE DA COSTA VERDE SECÇÃO DE HIPISMO

### CONVOCATÓRIA

Nos termos do Art.º 55.º dos Estatutos do Aero Clube da Costa Verde, convoco todos os Sócios da Secção de Hipismo a reunirem-se em Assembleia Geral de Sócios, na Sede da Secção em Paramos - Espinho, pelas 21.00 horas do dia 19 de Março de 1993, com a seguinte ordem de trabalhos:

1º - Leitura, discussão e aprovação da última Acta da Assembleia Geral;  
2º - Deliberar sobre o relatório de actividade de 1992;  
3º - Eleição para o cargo de Tesoureiro;  
4º - Trinta minutos para debate de problemas genéricos de interesse da Secção.

Nos Termos dos parágrafos 1.º, 2.º e 3.º do Art.º 34.º dos Estatutos, a Assembleia funcionará em segunda convocatória, uma hora mais tarde com qualquer número de Sócios.

O Presidente da Direcção do A.C.C.V.  
José António Ferreira Junior



## LIGA DOS COMBATENTES

ASSEMBLEIA GERAL ORDINÁRIA

Pela presente convido os senhores associados a reunirem em Assembleia Geral Ordinária, na sede do Núcleo de Espinho da Liga dos Combatentes, sita na Rua 23, 474-1.º Sala C., nesta cidade de Espinho, no dia 18 de Março do corrente ano, pelas 21 horas, a fim de se tratar do seguinte:

### Ordem de Trabalhos

Ponto único - Eleição dos Novos Corpos Directivos para o triénio de 1993 a 1995.

Se à hora marcada a Assembleia não puder funcionar por falta de comparência de mais de metade dos sócios com direito a nela participar, designo o mesmo dia 25 e local para Assembleia funcionar uma hora depois da marcada com qualquer número de sócios presentes.

Espinho, 11 de Março de 1993

O Presidente da C. Directiva  
Manuel da Silva Pinheiro  
(Capitão)



O DESPORTO ESTÁ  
DE VOLTA  
À ANTENA DA

## RÁDIO COSTA VERDE/88.4

TODOS OS DIAS DESPORTO:  
7.30 HORAS, 13.00 HORAS E 19.00 HORAS  
ÀS 5.ª - FEIRAS  
21.00 - 23.00 HORAS

AS GRANDES REPORTAGENS - DOMINGOS  
15.00 HORAS - 20.00 HORAS  
AS EMOÇÕES DO FUTEBOL  
AS 1.ª DO DESPORTO COM UMA EQUIPA DE 1.ª



## FOI UM "ESPINHO" NA GARGANTA DOS "LEÕES"

Num dos mais importantes jogos do Campeonato Nacional da 1ª Divisão, o Sporting Clube de Espinho levou de vencida por um concludente 3-1, o Sporting Clube de Portugal, candidato, até à altura, ao título de campeão nacional.

Numa tarde com pouco sol, muito vento e alguma chuva, os pupilos de Quinito, inspirados, taticamente disciplinados e lutadores, depois de estarem a perder por 1-0, logo aos seis minutos, conseguiram dar a volta ao resultado e passaram para a posição de vencedores incontestáveis, deixando o "grande" Sporting sem qualquer possibilidade de réplica; mesmo quando os espinhenses estiveram reduzidos a 10 unidades, depois da expulsão de Cerqueira, por acumulação de cartões amarelos. Foi uma partida onde os "tigres" tiveram alguns contratempos, para além do golo inicial, também as lesões de Vítor Silva e de Rui Manuel, obrigando a duas substituições forçadas.

A partida principiou com uma toada ofensiva por parte da equipa da casa. Foram os pupilos de Quinito os primeiros a causarem perigo. Rui Manuel e Gilson, na direita, obrigaram Ivkovic a aplicar-se.

Decorriam seis minutos de jogo quando caiu o "balde de água fria" sobre o Espinho. Na sequência de uma série de marcações de cantos, Jorge Cadete apareceu ao primeiro poste a inaugurar o marcador com uma fulgurante cabeçada. Pensava-se que a partir daqui, estando a perder, os "tigres" iriam abrir a sua cortina defensiva. Ainda mais, quando Vítor Silva, um homem de grande importância na estratégia de Quinito, se lesionara gravemente e tivera de ser substituído. O técnico espinhense, com grande coragem, a perder, colocava mais um avançado, Chico Faria e obrigava Joel a recuar. Foi este atacante que acabou por igualar a partida 11 minutos depois de entrar. O Espinho soube equilibrar o jogo até ao intervalo.

No segundo tempo pensava-se que Bobby Robson iria dar ordens a Balacov e aos avançados para rematarem de longe de modo a poderem aproveitar a força da nortada que se fazia sentir e assim surpreender o guarda-redes, Silvino. Tal não aconteceu porque Quinito mandou os seus homens para o ataque, obrigando assim o Sporting a recuar. Foram os "tigres" que se começaram a aproximar da baliza adversária, até que surgiu o segundo golo, que já se adivinhava. Eliseu, aos 52 minutos, disparou de fora da grande área e Ivkovic não conseguiu segurar o esférico, deixando passá-lo por debaixo das pernas. Foi o que em gíria futebolística se chama um "frango". Nove minutos depois, e ainda com o Espinho a carregar a turma de Alvalade (que já não tinha soluções e estava de cabeça perdida), Zinho fez o 3-1. Foi marcado um livre no lado direito, por Gilson, e Zinho, no primeiro poste, fez o golo.

A partir daqui os "leões" começaram a tentar chegar até junto da baliza de Silvino, mas a estratégia que Quinito montara não o permitia. Mesmo após a expulsão de Cerqueira, foram os espinhenses que mantiveram o comando da partida.

Venceu a força, a raça, humildade e determinação dos jogadores do Sporting de Espinho.

O árbitro Lourenço Ferreira fez uma boa arbitragem, podendo ter sido, em nossa opinião, menos rigoroso na expulsão de Cerqueira, visto que antes tinha perdoado um cartão amarelo a Capucho, por carga por trás a Zinho, dentro da meia-lua da grande área do Sporting. O seu fiscal-de-linha do lado da bancada central errou na marcação de dois fora-de-jogo a Chico Faria e Aziz.

MP

## SPORTING FOI DERROTADO PELA QUALIDADE E PELA "FORÇA"

### - ideia de Quinito

O treinador do Espinho, no final do encontro, satisfeito com a vitória, disse:

«Foi um bom jogo. Jogamos de poder a poder, como dizem os espanhóis. Eu tinha previsto que o facto do Sporting ficar a seis ou a oito pontos do primeiro, era a mesma coisa e as duas equipas jogaram para ganhar. Houve situações de golo em ambas as balizas. Houve grande emoção. Foi pena que o vento tivesse destruído um pouco a qualidade do espectáculo. O Espinho foi o vencedor justo. O Sporting é uma grande equipa, mas hoje não pôde com a qualidade e entrega dos jogadores do Espinho. Desejo as maiores felicidades ao Sporting porque merece ter uma pontinha de sorte. Está a fazer um grande esforço para chegar ao título. A arbitragem teve grande categoria, que foi facilitada pela entrega leal dos jogadores».

E concluiu:

«Nesta casa não há responsabilidade em ganhar jogos. Os jogadores, deste modo, jogam com alegria e não sentem os golos sofridos. Jogam como se estivessem sempre a ganhar. Isto é uma pedrada no charco no futebol português e certo é que nem todos os clubes têm dirigentes como os que há no Sporting de Espinho. Eles sabem de um orçamento de cento e tal mil contos não pode ganhar a um de dois ou três milhões de contos!»

**Bobby Robson:**  
"não merecíamos ganhar"

O técnico do Sporting, Bobby Robson, zangado com o comportamento dos seus jogadores, depois de ter reunido com a sua equipa no balneário

nº1 do pavilhão Joaquim Moreira da Costa Junior, deslocou-se à sala de imprensa e justificando que tinha de se expressar em inglês para assim poder expressar melhor os seus sentimentos, disse:

«Estamos muito zangados e desapontados com a equipa. Penso que durante os primeiros 20 minutos tivemos dentro da nossa melhor forma da época. Não quero tirar nenhum crédito ao Espinho e aos seus jogadores. Eles venceram e fizeram por isso. Da maneira que nós jogamos não merecíamos ganhar. Pela primeira vez, esta época, perdemos um jogo marcando em primeiro lugar. Não podemos vencer nenhuma partida se concedermos tantos golos quantos os de hoje. Tivemos uma postura defensiva muito má. Quando cedemos três golos como os de hoje, teremos de marcar quatro para ganhar!»

Quanto à não introdução de outra equipa no início, disse:

«Escolhi os 11 jogadores para ganhar o jogo. Antes do encontro era esta a nossa melhor equipa. Quando se perde por 3-1, é natural que se diga que devesse ter mudado. Se eu entedesse que o Filipe e o Cherbakov eram a resposta para os nossos problemas, te-los-ia colocado no início.»

Quando lhe foi pedido um comentário à arbitragem, respondeu:

«Não comento a arbitragem. Não foi ela que sofreu os três golos».

Sobre o segundo golo sofrido por Ivkovic, disse que «não faço comentários sobre acções individuais».

E acrescentou:  
«Todos sabemos que ele falhou. Todos podem come-

ter um erro e este foi o primeiro dele. Foi um grande erro e possivelmente terá custado o jogo, mas isto é futebol!»

**Eliseu:**  
"vitória importante"

Feliz com a vitória e com a obtenção do segundo golo da sua equipa, o capitão dos "tigres", Eliseu, disse:

«Foi uma vitória importante para nós. Precisávamos de pontuar no início do ciclo infernal que vamos atravessar. Merecemos ganhar. O golo que sofremos a frio abanou-nos um pouco, mas tínhamos consciência de que tínhamos valor para dar a volta ao resultado».

**Sousa Cintra:** "árbitro foi um dos culpados da derrota"

Triste com a derrota, o presidente leonino, Sousa Cintra, não poupou críticas ao árbitro Lourenço Ferreira:

«Infelizmente o Sporting não ganhou. Jogou mal. Um dos grandes culpados da nossa derrota foi sem dúvida nenhuma o árbitro. Ele foi habilidoso.. Quando estávamos a ganhar por 1-0, invalidou-nos o 2-0. Ao longo dos 90 minutos ele utilizou todo o tipo de habilidades. Antes do encontro já era conhecido que iríamos ter grande dificuldade com ele. Ele sempre prejudicou o Sporting».

Quanto a novas contratações, o presidente dos Leões disse:

«Será permaturo e deslegante estar a adiantar qualquer coisa sobre isso. Na devida altura tudo será revelado».

MP

## ESPINHO, 3 SPORTING, 1

Jogo realizado no Estádio Comendador Manuel de Oliveira Violas, sob arbitragem de Lourenço Ferreira, auxiliado por Jorge Martinho e António Pinto.

Cartões amarelos: Aziz, aos 45 minutos; Cerqueira, 46' e 75'; Capucho, 51'; Amaral, 83'; Chico Faria, 85'; Zinho, 90'.

Cartão vermelho: Cerqueira, aos 75 minutos por acumulação de amarelos.

**Espinho** - Silvino; Eliseu, Dito, Vítor Silva (Chico Faria, aos 17 minutos, por lesão de Vítor Silva) e Cerqueira; Ado, Rui Manuel (Amadeu, aos 46' por lesão de Rui Manuel), Zinho e Joel; Aziz e Gilson.

Não utilizados: Vítor Couto, Alain e Sérgio.

Treinador: Quinito.

**Sporting** - Ivkovic; Marinho, Pedro Barny, Carlos Jorge (Filipe, aos 74 minutos) e Leal; Valckx, Amaral, Capucho (Cherbakov, aos 74') e Balacov; Juskowiak e Cadete.

Não utilizados: Rogério, Paulo Torres e Nélsion.

Treinador: Bobby Robson.

Ao intervalo: 1-1.  
Marcadores: Cadete, aos 6 minutos; Chico Faria, aos 28'; Eliseu, 52'; Zinho, 63'.

### RESULTADOS

Estoril-Marítimo .....	1-0
Belenenses-Beira Mar	0-0
P. Ferreira-Guimarães	1-0
Tirsense-Chaves .....	2-1
Salgueiros-FC Porto ...	0-3
Famalicao-Boavista .....	1-1
Braga-Benfica .....	0-2
Espinho-Sporting .....	3-1
Farense-Gil Vicente ...	3-1

### CLASSIFICAÇÃO

	J	V	E	D	FC	P
FC Porto	22	17	3	2	45-12	37
Benfica	22	14	5	3	35-10	33
Sporting	22	11	7	4	34-18	29
Boavista	22	9	8	5	25-17	26
Farense	22	8	8	6	27-19	24
Belenenses	22	8	8	6	22-20	24
Famalicao	22	6	9	7	18-24	21
Marítimo	22	8	5	9	29-25	21
Gil Vicente	22	8	5	9	23-29	21
Beira Mar	22	6	9	7	15-20	21
Salgueiros	22	6	8	8	19-29	20
Espinho	22	7	6	9	23-31	20
Braga	22	8	3	11	20-23	19
Estoril	22	6	7	9	23-32	19
P. Ferreira	22	6	6	10	22-35	18
Tirsense	22	5	7	10	15-22	17
Guimarães	22	7	3	12	22-33	17
Chaves	22	2	5	15	20-38	9

### PRÓXIMA JORNADA (em 7 de Março)

Gil Vicente - Estoril  
Marítimo - Belenenses  
Beira Mar - P. Ferreira  
Guimarães - Tirsense  
Chaves - Salgueiros  
FC Porto - Famalicao  
Boavista - Braga  
**Benfica - Espinho**  
Sporting - Farense

### MARCADORES

Chico Faria .....	5
Ado .....	4
Joel .....	3
Alain .....	3
Marcos António .....	1
Dito .....	1
Aziz .....	1
Vítor Silva .....	1
Gilson .....	1
Eliseu .....	1
Zinho .....	1

## TOTOBOLA

Concurso dos Órgãos de Informação nº 11/93 relativo a 14 de Março de 1993. Prognóstico «Defesa de Espinho», redacção desportiva:

Braga - Porto .....	2
Farense - Benfica .....	2
Sporting-Gil Vicente .....	1
Belenenses-Estoril .....	1
P. Ferreira-Marítimo .....	X
Tirsense-Beira Mar .....	X
Salgueiros-Guimarães .....	2
Famalicao - Chaves .....	1
Espinho-Boavista .....	1
Louletano-E. Amadora .....	2
Feirense-Torreense .....	X
U. Leiria-Rio Ave .....	2
Felgueiras-Académica .....	2

## TROFÉU



## Atlântico NORTE

### Pontuação por Jogo (Sporting)

Silvino .....	4
Dito .....	4
Eliseu .....	5
Vítor Silva .....	2
Cerqueira .....	3
Ado .....	4
Gilson .....	4
Aziz .....	4
Joel .....	5
Chico Faria .....	4
Rui Manuel .....	3
Amadeu .....	3
Zinho .....	4

### Total

Vítor Silva .....	74
Ado .....	71
Dito .....	70
Joel .....	70
Cerqueira .....	65
Silvino .....	59
Zinho .....	54
Rui Manuel .....	52
Eliseu .....	54
Chico Faria .....	44
Marcos António .....	41
Alain .....	36
Pingo .....	32
Aziz .....	26
Gilson .....	16
Amadeu .....	10
Cardoso .....	5
Orlando .....	4
Vítor Couto .....	3
Elísio .....	2
Bessa .....	1

Rádio Globo Azul 92.0 MHz

VEJA O JOGO

# BENFICA-ESPINHO

OUVINDO O RELATO

AGENDA | Produções desportivas para a RGA





Trabalhou durante 45 anos...

## DOMINGOS CÁLIX "VENCIDO" PELA IDADE

Por ter atingido o limite de idade, Domingos Cálix acaba de deixar o Registo Civil de Espinho, de que foi funcionário durante muitos anos.

Com sessenta anos não se é velho - longe disso! - mas as leis são para se cumprir, e Domingos Cálix, contrariado ou não, vai ter de o fazer. Aliás, já não está no seu posto de trabalho, e antes que começássemos a fazer conjecturas sobre a sua ausência, veio até nós para dizer que acabou para ele o Registo Civil.

Foram 45 anos de actividade permanente, portanto desde os 15 anos (ele completou 60 no último dia de Janeiro) que se entregou ao "mundo" do trabalho para não mais o abandonar até agora.

Foi sempre um exemplo de companheirismo e de simpatia. Não contribuiu, minimamente que fosse, para a ideia generalizada de que os funcionários públicos não são simpáticos. Ele era-o e às vezes até em excesso.

Pronto! Já não se pode contar mais com o senhor Domingos, no Registo Civil. A partir de agora terão de o procurar noutros locais, mas nunca no café ou em casa, que ele não é desses. Só se for num bom restaurante à hora do almoço! A idade retirou-o da Repartição, mas não o "lançou" na reforma. Que isso é para os velhos, e o senhor Domingos não é velho.

Foi em Setembro de 1991

# DE QUE MORREU AFINAL O JOVEM UNIVERSITÁRIO ?

Foi nos começos de Setembro de 1991. No prédio situado entre as ruas 15 e 16, em Espinho, que serviu em tempos de sede de uma força política, apareceu o corpo inerte de António Carlos Ferreira de Carvalho, então de 25 anos de idade, estudante universitário, que vivia com a mãe, Beatriz Caldas Ferreira, na rua 41, 338-3º, esquerdo, nesta cidade.

O corpo do jovem foi encontrado sob um cobertor, por agentes de autoridade, na sequência das diligências que começaram a ser feitas a partir do alerta lançado pela mãe do António Carlos, preocupada como ficou pela ausência prolongada do filho.

Efeitos da droga estariam na origem da morte. O cenário envolvente do cadáver e numa casa que se diz ser frequentada por consumidores e traficantes de estupefacientes, reforçaram essa ideia.

Isso mesmo foi aventado pelas autoridades, que o transmitiram aos órgãos de comunicação social. No entanto, as causas poderão ser outras bem diferentes.

Quem conhecia de perto o António Carlos, sabia que ele não se drograva. Seu comportamento social era irrepreensível. Como filho, era exemplar. Na Universidade, gozava da

média das vísceras, o resultado foi negativo, como negativo foi, também o resultado sobre análises químico-toxicológica, feitas através de oito frascos e um tubo contendo



estima de colegas e professores.

A verdade é que se está perante uma situação pouco clara que exige investigação urgente de quem de direito.

Quem não descançou um só momento após a morte do jovem, foi sua mãe. E os resultados das diligências que encetou (as possíveis) são já conhecidas. Assim, através do Instituto de Medicina Legal, em relatórios a que tivemos acesso, sabe-se que na pesquisa de barbitúricos sobre amostra

vísceras e sangue enviadas pelo delegado do Procurador da República da Comarca de Espinho. A única coisa que acusou positivo foi o resultado da análise alcoolémia, com 0,61 g/l (seiscentos e dez miligramas por litro), o que corresponde à ingestão de duas cervejas. Ora, não seria por causa dessa quantidade de cerveja que o António Carlos viesse a morrer. É convicção da mãe que o filho foi vítima de uma cilada. Pelo meio, há um cheque no valor de 5.000\$00, passado pelo

António Carlos e entregue a um tal Mário num café da baixa. Com esse cheque (que não tinha cobertura), o filho terá pretendido "calar" as exigências do Mário, que presumia ter o António Carlos algum dinheiro, proveniente do que ganhava no escritório de um advogado durante as horas livres dos estudos na universidade. Em casa, o António Carlos possuía a importância aproximada de 22 mil escudos, mas preferiu passar o cheque, ao Mário, porque "sabia" que nunca mais via o dinheiro, caso o "empréstimo" fosse em escudos.

Repete-se que o jovem foi encontrado sem vida, sob um cobertor. Segundo a polícia, estava aliás bem coberto. Quem o terá colocado nessa posição? De que morreu?

Muito estranho é que o Mário se tenha esquivado a enfrentar a mãe do António Carlos, depois de a "aconselhar" a não participar o caso às autoridades, argumentando que o filho estaria no Porto com a namorada. Ora, segundo Beatriz Caldas Ferreira, o filho não tinha namorada, mas só amigas.

O objectivo da mãe é só e apenas desagravar a memória do filho, acusado como foi de que era toxicodependente. Está provado que não foi a droga que o matou.



## ROLESPINHO

COMÉRCIO DE ROLAMENTOS E AFINS, LDA.

KITS SKF:

Rodas, Embraiagens, Distribuição, etc.

RUA 32, 600 — 4500 ESPINHO  
TEL. (02) 7312110 - FAX (02) 7312111

**GRIJÓ  
TERRENO P/  
QUINTINHA  
7.000 M2**

**LOTES TERRENO  
P/ CONST. MORADIAS  
DESDE 5.500 c.**

**GARAGENS INDIVIDUAIS  
ÓPTIMAS  
LOCALIZAÇÕES  
1.250 c.**

**ESTABELECIMENTOS  
2 FRENTES  
13.000 c.**

**TELEFONE: 72 10 41**

SEMANÁRIO REGISTADO  
NA DIRECÇÃO-GERAL DE COMUNICAÇÃO SOCIAL SOB O Nº 41/37  
FUNDADO EM 27 DE MARÇO DE 1932 POR BENJAMIM DA COSTA DIAS

**DEFESA ESPINHO**

PROPRIEDADE DA EMPES - EMPRESA DE PUBLICIDADE DE ESPINHO, LDA., MATRICULADA NA CONSERVATÓRIA DO REGISTO COMERCIAL DE ESPINHO SOB O Nº 59, FOLHAS 30 DO LIVRO C-1, COM O CAPITAL SOCIAL REALIZADO DE UM MILHÃO E QUARENTA MIL ESCUDOS □ REDACÇÃO E ADMINISTRAÇÃO NA RUA 26, Nº 601, 2º ESQUERDO, APARTADO 39, 4501 ESPINHO CODEX □ TELEFONE 721525 □ MAQUETAGEM, PAGINAÇÃO ELECTRÓNICA E FOTOMONTAGEM EM "DEFESA DE ESPINHO" □ IMPRESSÃO - NAVEPRINTER, INDÚSTRIA GRÁFICA DO NORTE, SA - E.N. 14 (km 7,05) - Apt. 121 - 4471 MAIA Codex - Tels. 9411085-9485631-9485564 - Fax 9411084 □ TIRAGEM MÉDIA DE 3.500 EXEMPLARES □ DEPÓSITO LEGAL Nº 1604/83 □ MEMBRO DO IPIR - INSTITUTO PORTUGUÊS DE IMPRENSA REGIONAL

APARTADO 39  
4501 ESPINHO CODEX  
PORTE PAGO

