



## 60 ANOS!

Sessenta anos, que agora se completam, tem este jornal. Há onze que aqui estamos neste posto responsável de comando, como o mais velho de uma equipa que semana a semana produz o jornal que com propriedade continua a ser o "jornal da cidade".

Para trás ficam seis décadas de um passado difícil e digno, que remonta ao tempo de Benjamim da Costa Dias e de Fernando Barradas e se prolonga até aos nossos dias. Todos (mas todos) os que aqui trabalham, têm tido a preocupação de servir com dignidade o jornal.

É óbvio que foram maiores as dificuldades encontradas pelo fundador. Para além dos problemas de ordem técnica, através da composição manual e, mais tarde, da composição mecânica, havia que submeter previamente o conteúdo do jornal à apreciação da censura dos coroneis.

Hoje, é diferente. O jornal é integralmente produzido num sala, e só para a impressão é que sai fora de portas para entrar nas mesmas máquinas onde são impressos os principais diários portugueses.

Em quase meio século de jornalismo, não nos desviamos um só milímetro na nossa conduta pessoal e profissional. De quando em quando sentimos urrar à nossa volta, em gestos de sonora provocação, mas o nosso alheamento é total, absoluto. Se reagíssemos, estaríamos a dar importância a quem a não tem. Por outro lado, a publicidade está cada vez mais cara, além de que é erro de marketing publicitar produtos sem cotação no mercado...

O aniversário do jornal coincide com grandes decisões e grandes acontecimentos da vida nacional e internacional. Entre nós, o governo decidiu acabar com a chaga social que dá pelo nome de "barracas", ao mesmo tempo que anunciava a concretização de um projecto chamado "Alqueva". Sem dúvida, duas medidas do maior alcance social que encheu de júbilo todos os portugueses, com uma ou outra excepção, desses que nunca produziram nada de útil e não sabem disfarçar o seu despeito...

O acontecimento-mór dos últimos dias, mas que não constituiu surpresa, foi a queda do socialismo em França, a qual não deixará de arrastar (também) para o precipício o da vizinha Espanha, quando "nuestros hermanos" forem chamados a escolher novo governo.

Há poucas semanas deu-se a expulsão do CDS, do Parlamento Europeu, como castigo de comportamentos menos sensatos de quem se revela "verde" na conduta do partido e acaba por transmitir essa "verdura" a outros sectores partidários.

Porque o evento (do jornal) coincide (também) com os "preparativos" das autárquicas, permitam-nos uma breve alusão a esse acto eleitoral, tanto mais que vai "mexer" durante algum tempo com a pacatez tradicional de algumas terras. Espinho não vai ser excepção, mas pelos nomes que já vieram a público, não é difícil prever que a luta vai ser monótona, por ausência de competição...

A propósito, fica desde já o voto (que é um pedido) de que nas listas dos partidos para os diversos órgãos autárquicos, sejam incluídos, só e apenas, nomes de pessoas que pelo seu passado inspirem confiança e respeito no seio do eleitorado.

E pronto. Talvez que nos tenhamos desviado, um pouco dos objectivos que presidiram à feitura desta nota - falar do aniversário de "DE".

Acontece que se regista uma coincidência, no tempo, com os assuntos aqui tratados, e nós não quisemos perder a oportunidade de os abordar, ainda que de forma superficial.

Álvaro Graça

## EDILIDADE EMPENHADA EM ACABAR COM AS "BARRACAS"

Pag. 5



Coreografia de nível no Casino Solverde

## "VIAGEM À VOLTA DO MUNDO"

Aniversário  
de «DE»

JORNALISTAS  
E OUTROS  
AMIGOS  
FALAM  
DE  
NÓS

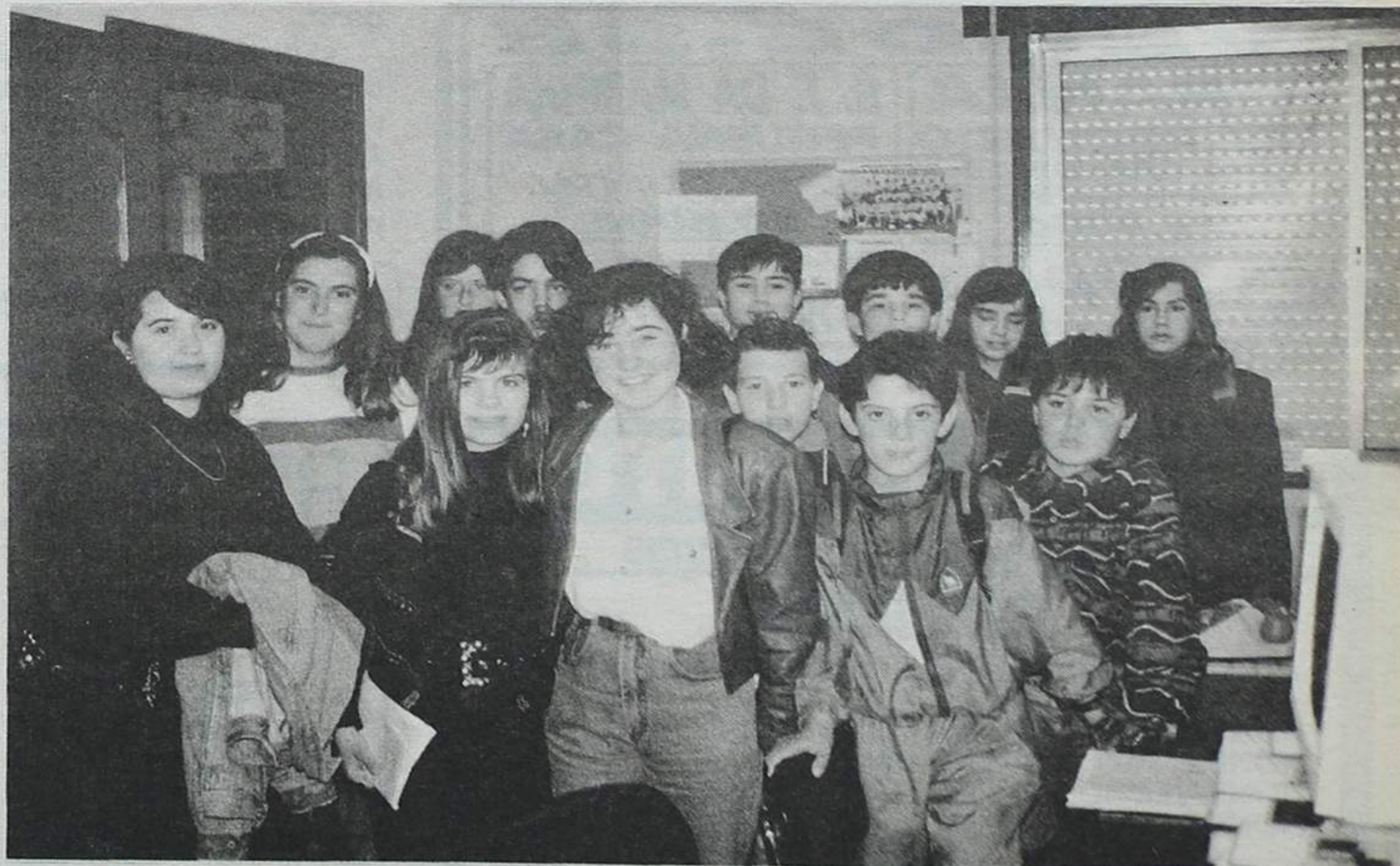

## SEMANA DOS MEDIA COM SALDO POSITIVO

Pags. 6 e 7

No sábado  
NOITE  
DOS ARTISTAS  
A FAVOR  
DOS  
POBRES  
DA  
PARÓQUIA

Pag. 12

# A AZÁFAMA DAS ELEIÇÕES

Começaram já os preparativos para as eleições autárquicas.

Um pouco por todo o lado os partidos iniciaram a movimentação da sua estratégia nas diversas zonas conforme a implantação tradicional que cada um possui.

A palavra "eleições" anda de boca em boca e não falta quem aboque que é o momento ideal para se reclamar e exigir tudo.

No entanto, só lá para o último trimestre deste ano terão lugar.

De qualquer maneira, começam a suceder-se as sondagens e os potenciais candidatos perfilam-se. As cúpulas partidárias multiplicam as suas diligências, numa verdadeira roda viva para se cautelarem das diversas forças concorrentes.

Em algumas localidades escasseiam os candidatos com o perfil desejado, noutras haverá candidatos a mais e, por isso, desenvol-

vem-se as influências e as disputas dentro dos próprios partidos, que por sua vez se vêm embaraçados quanto à opção a tomar.

Por cá parece que tudo caminha para o seu termo.

O PSD já indicou o seu candidato, o mesmo acontecendo com o PS. Quanto à CDU e CDS pouco se sabe ainda de concreto.

Entretanto, a avaliar pelo que se sabe dos dois referidos partidos, os de maior implantação até à actualidade, tudo leva a crer que a nossa autarquia irá ter novos inquilinos esperando-se mesmo uma renovação total.

Resta aguardar o que se vai seguir. O PS, pelo que já foi revelado, vai apostar forte num candidato de maneira a nível distrital e com prestígio nas cúpulas sindicais. É uma viagem decisiva de grande responsabilidade, que a comissão concelhia tomou e que lhe pode acar-

retar sem crescimento de prestígio e uma implantação mais segura.

O PSD avançou também com o nome de um natural desta terra, com uma carreira brilhante nas forças armadas e não só, que disfrutava de grande prestígio e que no seu "curriculum" apresenta uma notável actividade e muita capacidade de decisão e independência.

Aguardemos agora o que se vai seguir com as outras forças concorrentes para se poder analisar o panorama político que se vai desenhar para o nosso concelho.

A nível nacional a batalha eleitoral apresenta-se animada.

Os dois maiores partidos jogam os seus trunfos nas duas maiores cidades - Lisboa e Porto - bem como nas respectivas zonas periféricas. O PSD tem plena consciência das grandes di-

ficultades que os actuais titulares dos cargos do PS constituem para opositoros a apresentar. Os eleitores já têm dado provas que não mudam quando se acham bem sucedidos.

A grande recessão económica, que o nosso País e a Europa atravessam não favorece os Governantes que obrigam o povo a sacrifícios. Depois, tudo indica que o desemprego vai crescer e as dificuldades aumentam o que, como é óbvio, joga contra quem está no poder.

Veja-se o que se passou na França.

O povo está atento e será o grande julgado. No entanto, a situação económica, embora seja de nível mundial leva, por vezes, a alterações nada esperadas e preocupantes. Aguardemos.

J. FERREIRA

## A propósito das autárquicas

### "LINHAS DE ACTUAÇÃO" DO PSD DE AVEIRO

A Comissão Política Distrital de Aveiro do Partido Social Democrata (PSD), após uma reunião que decorreu no passado dia 20, para apreciar a estratégia autárquica em curso e os parâmetros do seu desenvolvimento futuro, e onde esteve presente o dr. Luís Graça, membro do grupo constituído pela Comissão Política Nacional para acompanhamento das eleições autárquicas e os representantes de 16 das 19 secções concelhias do distrito, entre as quais a de Espinho, emitiu um comunicado, do qual retiramos as seguintes passagens:

«Foi analisado e acolhido consensualmente o texto apresentado pela CPPD, intitulado As Eleições Autárquicas/93 no Distrito de Aveiro - Linhas de Actuação...»

Mais adiante:

«Durante a reunião, reafir-

mou-se o importante papel que na escolha dos candidatos compete às estruturas concelhias do partido, desmentindo-se notícias vindas a público, referindo decisões, convites, opções e sondagens que teriam sido efectuadas à margem dessas estruturas.

O PSD aveirense reafirma o objectivo de manter e reforçar a sua expressão maioritária nas Autárquicas do Distrito».

E conclui:

«Tendo como suporte - para o trabalho a desenvolver - a exigência dum forte espírito de coesão e unidade, os social-democratas aveirenses vão demonstrar a sua capacidade para responder eficazmente aos novos e decisivos desafios e oportunidades que se colocam ao poder local, dando corpo ao projecto colectivo que une e mobiliza os portugueses de Preparar Portugal para o Século XXI».

## É URGENTE!

Foi recentemente publicado o Dec-lei nº 81/93, que aprovou os estatutos da Região de Turismo do Alto Minho - Costa Verde, e que consumou aquilo que se tinha já como praticamente inevitável.

Espinho não foi incluído na área de tal região, e de Rainha que dela já foi passado agora à situação de renegada e excluída.

Ignoro se alguma coisa foi feita no sentido de evitar que se chegasse a este resultado, mas penso que não seria difícil convencer as entidades responsáveis dos direitos "históricos" e tradicionais de Espinho a integrar a Costa Verde, agora elevada à condição jurídica de Região de Turismo devidamente institucionalizada.

Se é de ter pena da exclusão já referida, ela não será por si só dramática nas suas consequências. Importante é que os responsáveis locais não permitam que o concelho de Espinho fique isolado, quase estalado entre a Costa Verde e a Região de Turismo da Rota da Luz, existente a sul.

É que o turismo constitui o mais importante sector de actividade económica no nosso concelho, e não se compadece hoje com a simples existência de um Posto de Atendimento dos turistas, com a simpatia e dedicação de quem lá trabalha, e com a edição de prospectos mais ou menos bem elaborados que lá se encontrem à disposição de quem os procure.

Pelo contrário, e dada a feroz competição existente entre vários países e regiões na conquista dos mercados da procura, o turismo exige campanhas de promoção e divulgação de larga escala, extraordinariamente dispendiosas, e que só são possíveis se planificadas e realizadas ao nível de Regiões de Turismo, aglutinando vários e diversificados concelhos.

É, pois, impensável que Espinho consiga garantir e realizar tais campanhas sem que se agrupe a outras localidades para o efeito.

Por isso mesmo, é hoje urgente que se estude seriamente esta questão, que se tomem as decisões sobre a região que mais interessa a Espinho integrar, e que, finalmente, se actue por forma a ver reconhecida e adoptada a opção que venha a ser tomada.

Se assim se não fizer, cada vez mais Espinho tenderá a ser terra do "turista de garrafão", que aqui vem para sujar e incomodar, e que acaba por aqui nada gastar.

Amadeu Morais

## JS "ESTÁ" COM JOSÉ MOTA

Da Juventude Socialista de Espinho, a propósito da escolha de José Mota pela "concelhia" como candidato pelo Partido Socialista à presidência da edilidade espinhense, recebemos, com pedido de publicação, o seguinte comunicado:

«A Juventude Socialista de Espinho congratula-se e apoia a decisão da comissão política concelhia do PS, ao convidar José Barbosa Mota para seu candidato à Câmara Municipal de Espinho.

Reconhecem os jovens socialistas, em José Mota, capacidade, competência e

suficiente abertura, para enfrentar novos desafios políticos e sociais que se aproximam. Nele depositam, confiança e esperança na resolução de alguns problemas que existem no nosso concelho, tais como: falta de apoio à juventude, à cultura, à construção de habitação social e na defesa do meio ambiente.

Para os jovens socialistas, José Barbosa Mota será o candidato, ideal para por termo à desastrosa "Gestão autárquica da maioria PSD". É, portanto, para todos nós o candidato da "mudança".»

**GC**  
MÓVEIS E DECORAÇÕES, LDA.  
**MOBILIÁRIO INGLÊS**  
Rua 30, Nº 571 - Tel. 731 22 22 - 4500 ESPINHO

**SALVÉ 25/03/93**  
**MARIA LUÍSA OLIVEIRA MARTINS DUARTE**  
Seu marido e filhos Marlene e André, vêm por este meio desejar-lhe muitas felicidades, na passagem de mais um aniversário e que esta data se repita por muitos e bons anos.

**VENDE-SE**  
**GRANJA T3 RECUADO COM GRANDE TERRAÇO E GARAGEM 15.000c.**  
**S. F. DA MARINHA PEQUENA CASA COM QUINTAL 10.500c.**  
**DÚPLEX** RUA 30, Nº 1017 ESPINHO  
IMOBILIÁRIA, LDA. 722275 - 724246

**STAND SANTOS**  
COMÉRCIO DE AUTOMÓVEIS  
**H HONDA**  
TODOS OS MODELOS PARA ENTREGA

HONDA CIVIC LSI 3 e 4 Portas	Novo
HONDA CIVIC ESI 3 e 4 Portas	Novo
HONDA CIVIC VTI 3 e 4 Portas	Novo
HONDA CIVIC 1.4 DX 3 Portas	Novo
<b>Usados</b>	
FIAT UNO 45 S 5 Portas	1989
LANCIA DEDRA 1.6 IE c/ extras	1990
JIPE PATROL TURBO DIESEL c/ extras	1990
OPEL CADETT 1.3 S.C.	1983
OPEL CORSA 1.5 Diesel	1989
TOYOTA COROLLA DX	1986
VOLVO 440 TURBO	1990

ARMAZÉM - Rua 37 N.º 609 - ESPINHO  
Tel. (02) 721390 - Fax (02) 721390

**CRÉDITO ATÉ 48 MESES**

**RETRATOS DE ARTE**  
*Foto Artis*  
VEJA E ADMIRE A ARTE E BELEZA DA FOTOGRAFIA  
**Sempre na vanguarda da fotografia**  
**KODAK**  
Para a revelação das suas fotos EM 30 MINUTOS COM A MÁXIMA QUALIDADE, OFERTA DE UM ROLO E UM ÁLBUM NA REVELAÇÃO DE OUTRO  
Rua 19, N.º 287 - Telef. 72 23 87 - ESPINHO

**OSQUESTRA DE CÂMARA DA ESCOLA PROFISSIONAL DE MÚSICA DE ESPINHO**  
**CONCERTOS DE MARÇO DE 1993**  
Sexta-Feira, 26.3.93 - 21.30 horas  
Capela de Nossa Senhora d'Ajuda - Espinho  
Sábado, 27.3.93 - 21.30 horas  
Auditório Municipal de Gondomar

Solistas: *Emília Alves, Violeta Luís Teixeira da Silva, Violeta*  
Maestro: *Kamen Goleminov*

**ESPINHO TEM MAR,  
TEM CAMPO DE GOLFE  
E JÁ TEM UMA  
NOVA OFICINA**

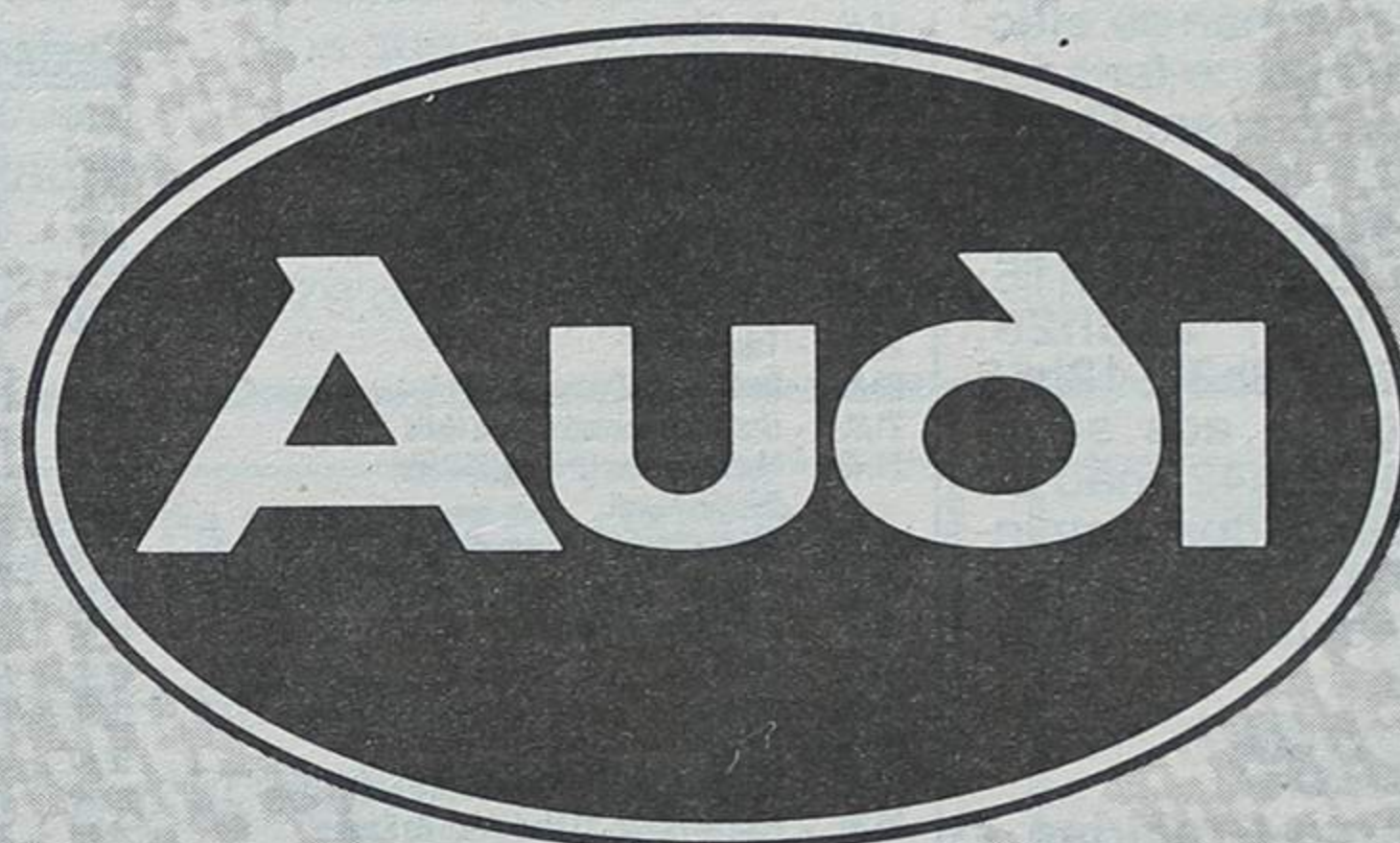

**Garagem de Arrifana**

ESTRADA DO GOLFE • 4500 ESPINHO • TELF. 724456

## PODE SER UTIL

### FARMÁCIAS DE SERVIÇO

**CIDADE**  
**Turno D** - Quinta-feira, Teixeira, Centro Comercial Solverde/1, Avenida 8; sexta-feira, Santos, Rua 19, nº 263; sábado, Paiva, Rua 19, nº 319; domingo, Higiene, Rua 19, nº 293; segunda-feira, Grande Farmácia, Rua 8, nº 1025; terça-feira, Teixeira, Centro Comercial Solverde/1, Avenida 8; quarta-feira, Santos, Rua 19, nº 263.

**FREGUESIAS**  
**Anta, Farmácia de Anta**, Estrada de Anta, telef. 721109; **Paramos, Machado**, Estrada 109, telef. 726388; **Silvalde, Conceição**, Rua S. Tiago, nº 709, telef. 7311482.

### TELEFONES ÚTEIS

#### CIDADE

**Bombeiros Voluntários de Espinho, 720005; Bombeiros Voluntários Espinhenses, 720042; Hospital, 720327 e 721141; Polícia de Segurança Pública, 720038; Guarda Nacional Republicana, 720035; Rádio Táxis da Graciosa, 720010; Rádio-Táxis Costa Verde, 720118; Rádio-Táxis Unidos, 722232; Táxis Verdemar, 723500; Táxis do Largo José Salvador, 723167; Rádio Táxis União, 728017 ou telemóvel 0676951034; Repartição de Finanças, 720750; **Jornal «Defesa de Espinho» e Agência de Publicidade de Espinho (EMPES), 721525 - Fax, 721525; Centro de Saúde, 721167; Extensão de Saúde da Rua 31, 720664; EDP, 728362; Serviços Municipalizados de Água e Saneamento, 720020 e 720367 (avarias); Câmara Municipal de Espinho, 720020 e 721800; Junta de Freguesia de Espinho, 724418; Registo Civil, 720599; Tribunal Judicial, 722351; Correios (CTT), Rua 19, 725330 e 722473; Correios, Rua 32, 7311785; Centro de Distribuição Postal, 7311774.****

#### FREGUESIAS

**Anta** - Junta de Freguesia, 2726453; **Extensão de Saúde 2e**, 725810; **Paróquia**, 720315.

**Paramos** - Junta de Freguesia, 722710; **Paróquia**, 722059; **Ce2ntro Social**, 722005.

**Guetim** - Junta de Freguesia, 724226; **Paróquia**, 723478.

**Silvalde** - Junta de Freguesia, 724017; **Paróquia**, 722026; **Unidade de Saúde de Silvalde**, 723642; **Unidade de Saúde da Marinha**, 723101.

### TRANSPORTES

#### AUTOCARROS

**Para a Boavista** - 7h10 (ex-

cepto aos sábados e domingos), 10h10, 14h10 e 14h40 (excepto aos sábados e domingos).

**Boavista para Espinho** - 8 horas (excepto aos sábados e domingos), 11 horas, 15 horas, 17h30 (só aos sábados e domingos) e 18h30 (excepto aos sábados e domingos).

#### COMBOIOS

**Para Aveiro (suburbanos)** - 3h55 (só se efectua às segundas-feiras, excepto se coincidirem com feriados oficiais. Também se efectua no dia seguinte a feriados oficiais, se estes coincidirem com segunda, terça ou quarta-feira); 5h30 (não se efectua aos sábados, domingos e feriados oficiais); 6h10 (não se efectua aos domingos e feriados oficiais); 7h02; 8h15; 9h17; 11h01; 11h56 (até Ovar); 12h51 (não se efectua aos sábados, domingos e feriados oficiais); 13h11 (só se efectua aos sábados, domingos e feriados oficiais); 13h15 (não se efectua aos sábados, domingos e feriados oficiais); 13h54; 15h26; 15h39 (só até Ovar); 17h03; 17h56 (só até Ovar); 18h10 (não se efectua aos sábados); 18h41; 19h46; 20h01 (não se efectua aos sábados, domingos e feriados oficiais); 20h22; 21h45; 22h34; 1h22.

**Para o Porto (suburbanos)** - 5h45; 6h40; 7h27 (não se efectua aos domingos e feriados oficiais); 7h39 (não se efectua aos domingos e feriados oficiais); 8h07; 8h50 (não se efectua aos sábados, domingos e feriados oficiais); 9h35; 11 horas (não se efectua aos sábados, domingos e feriados oficiais) e só para em Gaia); 11h16; 12h27 (não se efectua aos sábados, domingos e feriados oficiais); 13h15; 13h44; 14h52; 21h25; 16h40; 17h57; 18h39; 18h55 (não se efectua aos sábados); 20h14; 20h42 (não se efectua aos sábados, domingos e feriados oficiais); 21h09 (não se efectua aos sábados); 22h28.

#### Urbanos

**Graciosa-Anta-Graciosa** - 7h35 (não se efectua aos domingos e feriados); 9h30; 12h35 (não se efectua aos domingos e feriados); 14h40; 16 horas (não se efectua aos domingos e feriados); 17h35; 18h35; 19h40.

**Graciosa-Silvalde-Graciosa** - 7h05 (não se efectua aos domingos e feriados); 9 horas; 12h35 (não se efectua aos domingos e feriados); 13h40; 15h30 (não se efectua aos domingos e feriados); 17h05; 18h05; 19h10; 20h10.

### Estações de Abastecimento de Combustível

**Abertas durante 24 horas - GALP**, em Cortegaça e em Miramar, ambas na Estrada Nacional N.º 109.

**Abertas das 7 horas às 24 horas - MOBIL**, na Rua 19; **GALP**, na Avenida 24; **SHELL**, na Rua 62; **BP**, na Variante da Granja, em frente ao Hotel Solverde.

# GANHE 2.000\$00 + 25.000\$00 PARTICIPANDO EM CONCURSO

Como temos vindo a informar, o nosso jornal organizou um concurso literário com prémios a atribuir semanalmente por Atlântico Norte, seu patrocinador. Os concorrentes terão de nos enviar uma crónica, entrevista ou reportagem, qualquer delas

relacionada com Espinho. O "melhor trabalho" de cada semana será premiado com um artigo de papelaria no valor de 2.000\$00, a atribuir por Atlântico Norte. De todos esses trabalhos a inserir em "Defesa de Espinho", será seleccionado o "me-

lhor", ao fim de seis meses, através de um júri escolhido para o efeito e constituído por pessoas idóneas. O autor receberá o prémio pecuniário de 25.000\$00, numa oferta daquela mesma firma.

Aos candidatos a futuros jornalistas (a estes, so-

bretudo) deixamos aqui a proposta de participação, certos de que não deixarão perder a oportunidade que lhe oferecemos, tanto mais que existe o aliciante dos prémios semanais e do outro, mais "gordo", ao fim de seis meses.



## Canal 1

### Sexta-feira

07.30 - Abertura  
 07.32 - Bom Dia  
 10.00 - Rua Sésamo (Ep. 73)  
 10.30 - Lpja de Ideias: "E um Espectáculo"  
 11.00 - Pole Position (Ep. 1)  
 11.30 - Agora é que são elas  
 11.50 - Culinária  
 12.05 - Mico Preto (Ep. 120)  
 13.00 - Jornal da Tarde  
 13.25 - Bolsa  
 13.30 - O Tempo  
 13.35 - Gerapões  
 13.55 - Faces da Cultura (Ep. 13)  
 14.20 - Ponto por Ponto  
 15.15 - Primeira Matiné: "Cymara - O Seu Único Pecado"  
 16.40 - Rua Sésamo  
 17.10 - Brinca Brincando  
 17.40 - Caderno Diário  
 17.50 - Crime Disse Ela (Ep. 51)  
 18.35 - Boletim Agrário Minist. Agricultura  
 18.40 - Roda da Sorte (61ª Sessão)  
 19.20 - Cinzas (Ep. 140)  
 19.50 - O Tempo  
 20.00 - Telemat  
 20.35 - Pedra Sobre Pedra (Ep. 96)  
 21.30 - Desenhos Animados / Boa Noite  
 21.40 - Marina, Marina (2ª Prog. 2ª Série) "Mobilidade Nova"  
 22.10 - Sessão da Noite: "O Aeroplano"  
 23.35 - 24 Horas  
 00.05 - RTP / Finacial Times  
 00.15 - Bolsa  
 00.20 - Tempo  
 00.25 - Remate  
 00.45 - Pela Noite Dentro: "Cavaleiros e Esmeraldas"  
 02.30 - Fora de Horas: "O Medo Vem do Escuro"  
 03.55 - Encerramento

### Sábado

08.00 - Abertura  
 08.02 - Infantil e Juvenil  
 12.15 - Luta Livre Americana  
 13.00 - Notícias  
 13.05 - Parlamento  
 13.40 - Mercado Único  
 13.50 - Clube Disney  
 15.20 - Primeira Matiné: "Jovens em Fuga"  
 17.05 - Chefe mas Pouco (Ep. 26)  
 17.35 - Feira de Música (2ª Prog. 2ª Série) Convidado: "Carlos Coelho"  
 18.05 - Arca de Noé (28ª Prog.)  
 18.50 - O Herói Relâmpago (Ep. 4)  
 19.45 - Tolofo  
 19.50 - O Tempo  
 20.00 - Jornal de Sábado  
 20.30 - Publicitário  
 20.35 - Felicidade (Ep. 91 e 92)  
 22.15 - Desenhos Animados / Boa Noite  
 22.25 - Parabéns (28ª Prog.)  
 00.05 - Sessão Dupla I:  
 Alternativa 1: "Antes Morto... Que Vivo"  
 Alternativa 2: "Uma Casa Muito Especial"  
 Alternativa 3: "Kd - sede de Matar"

02.05 - Sessão Dupla II: "Horas Sombrias"  
 03.40 - Encerramento

### Domingo

08.00 - Abertura  
 08.02 - A Mão de Semear  
 08.27 - Infantil e Juvenil  
 11.35 - Eucaristia Dominical  
 12.30 - 70 x 7  
 13.00 - Notícias  
 13.05 - Os Melhores Anos (Ep. 10)  
 13.30 - Top +  
 14.25 - Olha que Dois (28ª Prog.)  
 15.20 - Beverly Hills 90210 (Ep. 27)  
 16.20 - Primeira Matiné: "A Contagem Final"  
 18.05 - Sons do Sol (27ª Prog.)  
 19.05 - Preço Certo (28ª Sessão)  
 19.55 - O Tempo  
 20.00 - Jornal de Domingo  
 20.30 - Repórteres  
 21.00 - Boa Noite  
 21.05 - Felicidade (Ep. 93 e 94)  
 22.45 - Casa Cheia (1ª Sessão II Série)  
 23.25 - Grande Área  
 00.50 - Conversa Afliada  
 02.25 - Encerramento

### Sexta-feir

09.00 - Abertura - Videotexto  
 10.30 - Grandes Tormentos (Ep. 22)  
 10.55 - Infantil  
 12.05 - Walter and Emily (Ep. 9)  
 12.30 - Os Roberts (Ep. 19)  
 13.00 - Luas de Mel (Ep. 37)  
 13.30 - Agora Escolha Bloco A: "Os Jovens Cowboys"  
 Bloco B: "MacGyver"  
 15.00 - Uma Questão de Consciência (Ep. 10)  
 15.30 - Tempo  
 15.35 - Euroritmias-Incluí: "Off-Beat" (1ª Prog.)  
 16.20 - Odisseia Animal (Ep. 23)  
 17.05 - Chá das 5  
 17.55 - Camusset (Ep. 199 e 200)  
 18.40 - Rotações  
 19.40 - Dramazine  
 20.10 - Interiores (15ª Prog.)  
 21.10 - Ao Som do Automóvel  
 21.15 - O Tempo  
 21.20 - Barriga de Aluguer (Ep. 140)  
 22.15 - RTP / Finacial Times  
 22.25 - Bolsa  
 22.30 - TV2 Jornal  
 23.00 - Cine Nostalgia: "Alphaville"  
 00.35 - Últimas Notas:  
 Alternativa 1: "Neil Young and Crazy Horse - Wald"  
 Alternativa 2: "Ario Guthrie Show"  
 01.35 - Encerramento

### Sábado

08.00 - Abertura  
 08.02 - Caminhos  
 08.30 - Novos Horizontes  
 09.00 - Universidade Aberta  
 12.05 - Cine-Sábado: "O Rapaz do Elefante"  
 13.30 - Compacto da Telenovela "Cinzas"  
 16.00 - TV2 Desporto  
 19.30 - Acção em Miami (Ep. 72)  
 20.30 - Sessão Especial: "Ele, Ela e a Tartaruga"  
 22.00 - No Cumprimento do Dever (Ep. 20)  
 22.30 - O Tempo  
 22.35 - Salomé (Ep. 55 e 56)  
 00.15 - Popoff (1ª Prog. II Série)  
 00.40 - Acerto de Contas  
 01.40 - Encerramento

### Domingo

08.00 - Abertura  
 08.02 - Desenhos Animados  
 08.10 - Clássicos: "Os Persuasores" (Ep. 21)  
 09.00 - Uma Família para Joe (Ep. 7)  
 09.30 - Regiões  
 10.30 - Viagem ao Mundo do National Geographic (Ep. 23)  
 12.00 - Juvenil  
 12.40 - Forum Musical  
 13.40 - Realce  
 14.05 - Os Novos Invasores (Ep. 15)  
 15.00 - TV2 Desporto  
 20.15 - Palavra Puxa Palavra (28ª Sessão)  
 21.00 - Artes e Letras: "Previsão dos Oscars"  
 21.55 - O Tempo  
 22.00 - Capitães da Areia (Ep. 8)  
 22.45 - Vão às Cegas (Ep. 4)  
 23.35 - Filhos de Estrela de Alva (Ep. 1)  
 00.30 - Diana Ross Live: "The Lady Sings"  
 01.30 - Encerramento

### Sexta

16.30 - SIC Notícias  
 16.35 - Lapsos de Família (Ep. 45)  
 17.35 - Responder à Letra  
 18.00 - SIC Notícias  
 18.10 - Praça Pública  
 18.30 - Gente Fina (Ep. 58)  
 19.25 - Meteorologia  
 19.30 - Jornal da Noite  
 20.05 - De Corpo e Alma (Ep. 111)  
 20.50 - Placard Electrónico  
 21.30 - Os Dias do Cinema: "12 Indomáveis Patifes - A Missão Seguinte"  
 23.30 - Meteorologia  
 23.35 - Último Jornal  
 23.55 - Jornalouco  
 00.00 - Playboy  
 00.50 - Boxe  
 01.20 - MTV - 3 From 1 - All The Movies - Late  
 02.20 - Fecho

### Sábado

12.00 - Quadrilha Selvagem (Ep. 09)  
 12.30 - Aventuras dos T-Rex (Ep. 20)  
 13.00 - Stingray - O Super Submarino (Ep. 10)  
 13.30 - Batman (Ep. 25)  
 14.00 - SIC Notícias  
 14.05 - As Mais Belas Máquinas (Ep. 11)  
 14.30 - Aventura  
 15.00 - Sessão Aventura:  
 "Fantomas Contra a Scotland Yard"  
 17.00 - Justiça Negra (Ep. 24)  
 18.00 - Internacional SIC  
 18.30 - Gente Fina (Ep. 59)  
 19.25 - Meteorologia  
 19.30 - Jornal da Noite  
 20.00 - De Corpo e Alma (Ep. 112)  
 20.50 - Benny Hill  
 21.20 - Paixões Secretas (Ep. 08)  
 21.50 - Crimes (Ep. 25)  
 22.20 - Água na Boca  
 23.10 - Meteorologia  
 23.15 - Último Jornal  
 23.45 - Telefilme: "Danielle Steel: Segredos"  
 01.40 - Fecho

### Domingo

12.00 - Livro da Selva (Ep. 24)  
 12.30 - Rugrats (Ep. 08)  
 13.00 - Pássaros de Fogo (Ep. 09)  
 22.10 - SIC Notícias  
 14.05 - A Saga da Fórmula Um (Ep. 07)  
 14.35 - Um Planeta uma Família (Ep. 22)  
 15.00 - Chiado Terrace: "Anastasia"

17.00 - Tarzan (Ep. 09)  
 17.30 - National Geographic Magazine (Ep. 22)  
 18.30 - Encontros Imediatos  
 19.00 - Benny Hill  
 19.25 - Meteorologia  
 19.30 - Jornal da Noite  
 20.05 - A Viúva do Entorçado (Ep. 09)  
 21.00 - Cosby Show (Ep. 25)  
 21.30 - Filme M17: "O Futuro é Mulher"  
 23.30 - Meteorologia  
 23.35 - Último Jornal  
 23.55 - Clint Eastwood - Entrevista  
 00.55 - Deixem Correr o Sangue (Ep. 22)  
 01.05 - Fecho

### Sexta

16.30 - Abertura  
 16.32 - Infantil: "A Casa do Tio Carlos"  
 17.25 - Série Infantil: "Já Toco!" (Ep. 25)  
 17.50 - Folhetim: "Lágrimas" (Ep. 27)  
 18.35 - Meteorologia  
 18.40 - Concurso: "A Amiga Olga"  
 19.10 - Divulgação Médica: "Rica Saúde - Alergias"  
 19.30 - Informação Quatro  
 20.00 - Telhados do Vidro (Ep. 24)  
 20.30 - Divulgação "Telemotor"  
 21.00 - Encontro  
 21.05 - Desporto Nacional: "Na Maior"  
 21.35 - Telefilme: "Sombros do Passado"  
 23.10 - Lauro António Apresenta Cinema: "Corações na Penumbra"  
 01.15 - Informação: Ponto Final  
 01.30 - Meteorologia  
 01.35 - Adeus

### Sábado

10.00 - Abertura  
 10.02 - Infantil  
 10.30 - Documentário Natureza  
 11.00 - Documentário: "O Espírito Criativo (Ep. 2)  
 12.00 - Desporto: "Contra-Alaque"  
 13.00 - Informação Quatro  
 13.05 - Meteorologia  
 13.10 - Folhetim: "Lágrimas" (rep. ep. 23 e 27 e ep. 29)  
 13.30 - Encontro  
 17.30 - Colégio Interno (Ep. 6)  
 18.35 - Agatha Christie (Ep. 5)  
 19.30 - Informação Quatro  
 20.05 - Filme de Primeira: "Os Caça Fantasmas II"  
 22.00 - Humor Português: "Cozido à Portuguesa"  
 22.55 - Música Portuguesa: "Fado, Fado"  
 23.25 - Cinema Quatro: "A Rosa Purpura do Cairo"  
 01.00 - Meteorologia  
 00.05 - Adeus

### Domingo

10.00 - Abertura  
 10.02 - Infantil  
 11.00 - Animação: "As Histórias Mais Bonitas" (Ep. 6)  
 11.30 - Actualidade Religiosa: "Quatro Ventos"  
 12.00 - Vaticano em Directo: "Angelus"  
 12.15 - Missa Dominical  
 13.15 - A Saga dos Wilson (Ep. 6 e último)  
 14.00 - Telhados do Vidro (rep. dos ep. 20 ao 24)  
 15.50 - O Filme da Família:  
 "Frankstein - O Ídolo da Academia"  
 18.00 - Heights - A História de um Conjunto (Ep. 8)  
 19.00 - Informática: "Janelas Virtuais" (Ep. 2)  
 19.30 - Informação Quatro  
 20.00 - Magazine de Curiosidades: "Rumores"  
 20.30 - Meteorologia  
 20.35 - Oscars 93  
 21.35 - Itália Oculta: "Tentáculos" (Ep. 6)  
 23.10 - Meteorologia: Quatro Estações  
 23.15 - Adeus

## VENDE-SE ESTABELECEMENTO

COM 66,8 M<sup>2</sup> E ARRUMOS COM 8,10 M<sup>2</sup>

## EDIFÍCIO PALMEIRAS

LOJA 3 - RUA 8 - ESPINHO

Contactar de 2ª a 6ª feira das 9 às 12 e das 14 às 18 horas

Telefone: 72 15 75

## GATA SIAMESA DESAPARECEU

Pequenina, coleira cinzenta, tem uma mancha branca no queixo e dá-se pelo nome de Petty. Recompensa-se a quem a entregar.

Telef: 72 38 91

## PRECISA-SE EMPREGADA PARA BALCÃO EM ESPINHO

DOS 16 AOS 20 ANOS

Telef. 732 20 36 (Vitor Paço)

# DENTRO DE DOIS/TRÊS ANOS NÃO DEVERÁ HAVER BARRACAS EM ESPINHO

- afirmam Romeu Vitó e Elsa Tavares

Com a disponibilização de verbas ora apresentada pelo Governo e com a nova legislação, os projectos por nós já apresentados, estão em condições de serem aprovados rapidamente e as obras referentes à construção de 48 fogos na Marinha poderão começar este ano - garantiram-nos Elsa Tavares, a vereadora que de há muito vem liderando o sector da habitação social, apoiada, entusiasticamente, pelo presidente Romeu Vitó.

Além disso a Câmara irá apresentar novos projectos de candidatura - continuou a mesma vereadora - ao abrigo destes novos programas, pois dispõe de todos os elementos necessários: levantamento das necessidades, caracterização socio-económica dos agregados familiares, localização e posse de al-

guns terrenos e facilidade de execução dos projectos.

E concluiu Romeu Vitó: **No prazo máximo de dois três anos não deverá haver barracas no município de Espinho - se a fiscalização acompanhar devidamente o processo, não permitindo o aparecimento de novas situações e se o realojamento for acompanhado das demolições correspondentes.**

A nova legislação veio facilitar a vida às autarquias em matéria de habitação social pois, além de manter o financiamento de 50% a fundo perdido, abre linhas de crédito de juros bonificados em 75% da taxa a praticar.

Efectivamente o projecto de construção dos 48 fogos na Marinha "nasceu" a par de um projecto muito mais vasto de luta contra a pobre-

za cujo processo foi organizado e apresentado em Julho do ano passado no Comissariado Regional do Norte de Luta Contra a Pobreza, fundamentalmente voltado para Marinha de Silvalde, "zona suburbana na periferia Sul de cidade, formada por diversos bairros distintos e com uma superfície de 2,5 km<sup>2</sup> e uma população de cerca de 4180 pessoas, maioritariamente jovem e oriunda de famílias de pescadores e operários. A dita população possui, de modo geral, baixos níveis de rendimento de escolaridade e formação profissional e habita alojamentos degradados e sobreocupados.

Além disso, os dados existentes recolhidos em levantamentos efectuados em 1990 e 1991, permitem deduzir que 75% daquela população vive, habitualmente em situação de pobreza resultante de condicionalismos estruturais, transmitidos e agravados de geração em geração".

O correspondente pedi-

do de financiamento foi apresentado ao IGAPHE donde há-de vir 50% dos custos e a fundo perdido e depois, em Dezembro de 92, também foi formalizada perante o Instituto Nacional de Habitação, a candidatura aos restantes 50% a juro bonificado.

A Câmara actual, que conclue o seu mandato no fim do corrente ano, pretende não perder tempo e avançar com novas candidaturas uma vez que possui todos os dados necessários para concluir quanto e onde se deve construir, isto é, está em condições de saber quantas habitações são necessárias e isso em resultado de um exaustivo e bem elaborado levantamento que permite conhecer, com bastante aproximação as carências nessa matéria.

O referido levantamento aponta, em termos de carência de habitação, os dados que passamos em quadro anexo.

Somando os dois parciais chegamos ao número 279 que mesmo assim fica-

rá bastante longe do número total de fogos necessários, que calculamos, por aproximação, em 400.

A partir de agora há que aguardar e acreditar mesmo que pelo menos as 279 barracas e casas abarracadas têm os seus dias contados.

Resta acrescentar que o levantamento mandado efe-

ctuar pela Câmara, além de identificar todas aquelas "construções" uma a uma é muito mais completo e não vai mesmo permitir que outros venham às pressas edificar a sua barraquita no nosso concelho.

JS

## CARÊNCIAS DE HABITAÇÃO NO CONCELHO DE ESPINHO

### 1-Núcleos de barracas e casas abarracadas

Freguesia de Espinho - 22 núcleos com 40 barracas e casas abarracadas;  
Freguesia de Anta - 7 núcleos com 28 barracas e casas abarracadas;  
Freguesia de Silvalde - 11 núcleos com 114 barracas e casas abarracadas;  
Freguesia de Paramos - 7 núcleos com 13 barracas e casas abarracadas;  
Freguesia de Guetim - 1 núcleo com 5 barracas e casas abarracadas.  
Total: 48 núcleos com 200 barracas e casas abarracadas

### 2-Barracas e casas abarracadas - situações isoladas

Freguesia de Espinho - 20 barracas e casas abarracadas;  
Freguesia de Anta - 32 barracas e casas abarracadas;  
Freguesia de Silvalde - 15 barracas e casas abarracadas;  
Freguesia de Paramos - 9 barracas e casas abarracadas;  
Freguesia de Guetim - 3 barracas e casas abarracadas.  
Total: 79 barracas e casas abarracadas.

## DAR VIDA A QUEM PRECISA DE SANGUE

Colaborando com o Clube do Ambiente da Escola Secundária Dr. Manuel Laranjeira, A Associação de Pais deste estabelecimento de ensino, quer desenvolver uma cadeia de solidariedade com todos os espinhenses, no sentido de dar apoio ao Instituto de Oncologia dando sangue.

Deste modo, a Associação de Pais da Escola Secundária Dr. Manuel Laranjeira vem apelando aos encarregados de educação para, massivamente, colaborarem nesta iniciativa. Para tal, necessitarão de dirigir à Escola, nos dias 31 de Março, 21 e 28 de Abril, entre as 21h30 e as 23 horas, altura em que esta Associação reúne, de modo a formalizarem a sua

intenção.

A recolha será efectuada no dia 14 de Maio, sendo os dados transportados em autocarro ao Instituto de Oncologia do Porto, Serviço de Hemodiálise.

Esta campanha é denominada "dando vida a quem precisa de sangue".

## PASSA-SE RESTAURANTE, SNACK

Bem situado

Renda 45c.  
Preço 23.000 c.

EM ESPINHO

Telef. 72 42 48

## PRECISA-SE MANICURE AJUDANTE

Salão Manuel

Telef: 72 07 17 - Espinho

## ALUGA-SE

APARTAMENTO DE LUXO C/ 120 M<sup>2</sup>

Juncal

Preço 100 c.

Contactar depois das 20 horas

Telef: 782 82 44

## VENDE-SE

OU

PERMUTA-SE

TERRENO c/ projecto aprovado

Para 8 vivendas unifamiliares

Informa: 72 70 98

ESPECIALIDADE EM CAFÉS  
FÁBRICA DE TORREFAÇÃO PRÓPRIA  
GRANDE SORTIDO DE BEBIDAS  
NACIONAIS E ESTRANGEIRAS

**CASA ALVES RIBEIRO**

VALDEMAR NEVES ALVES RIBEIRO

RUA 19 N.º 294 - TEL. 720075 - APARTADO 128 - 4502 ESPINHO

## LOTE TERRENO

730 M<sup>2</sup>

Só 6.500 c.

72 10 41

## ANDAR T2

(Novo)

12.000 c.

Facil. Pagamento  
72 10 41

M.SANTOS

Made Masculina

**AGORA S. JOÃO DA MADEIRA  
TEM MAIS UM MOTIVO DE ORGULHO**

**CONVITE**

*As Galerias Malisan têm o prazer de convidar V. Ex.a para visitar o seu novo espaço, exclusivamente dedicado à moda masculina, a partir do dia 29/03/93.*

P.S.: a 100 m das Galerias Malisan

Av. Dr. Renato Araújo, 207 — 3700 S. JOÃO DA MADEIRA

ré de aniversário • "DE" em maré de aniversário • "DE" em maré de aniversário • "DE" em ma

# REMEMBER...

## □ Ercílio de Azevedo\*

Um aniversário embora constitua motivo de natural júbilo e regosijo por ser uma etapa mais que foi vencida é, ao mesmo tempo, um momento de reflexão e de balanço: num lado o que ficou para trás e no outro as intenções e a coragem necessárias para o que há-de vir... É a pausa imprescindível para aquela espécie de "juízo do ano", o

avaliar se o presente esteve de harmonia, coerentemente, com o passado e jurar mentalmente e do fundo da alma que o futuro se regirá pelas mesmas normas morais e pelo mesmo desassombro combativo, tenaz e leal...

Ligam-me ao "Defesa de Espinho" inesquecíveis e fortes laços de amizade e de "cumplicidade", até!... Creio, já lá vai uma dezena de anos, que os meus rabis-

cos humildes empastelaram um tanto as colunas do jornal. Mas o que este arauto do bom combate e da defesa porfiada dos interesses espinhenses para mim significa mais do que uma folha onde talvez tivesse escrito algumas pálidas linhas: é a recordação daquele "irmão", meu companheiro de lutas e de tunantices, que soube projectá-lo com vigor da sua prosa truculenta, frontal e decidida.

Ficaria de mal comigo, embora só Deus saiba o quanto me dói traçar este singelo apontamento evocativo de um fantasma que ainda hoje, volta e meia, me fala e me inspira se nada dissesse do Fernando Barradas!...

Mas que posso eu dizer que todos não saibam, apesar de o tempo ter apagado muita memória curta e infiel?

Do jornalista ímpar e ex-

traordinário que ele foi, basta-lhes folhear os números atrasados do "Defesa de Espinho". Do homem-criança e apaixonado pela vida e nela vertiginosamente sumido, guardo tão impericível e sensitiva lembrança que prefiro preservá-la só para mim!...

O que me consola (e ao que também venho) nesta efeméride festiva é o saber que o meu amigo Álvaro Graça soube pegar no fa-

cho ardente e mantê-lo aceso durante estes longos anos após o desaparecimento do Fernando Barradas. Foi tarefa difícil e por isso mesmo o abraço e o desejo que assim prossiga com o mesmo rigor e fidelidade aos princípios que desde o início nortearam o maior semanário espinhense.

\* Jornalista de "O Comércio do Porto"

# NÃO HÁ AMOR COMO O PRIMEIRO

## □ Jaime Gabriel de Jesus\*

Entristeçam-se os que pudessem pensar que o «bom filho» à casa ia voltar. E alegrem-se os que de imediato se assustaram com a possibilidade de o «enfant terrible» voltar a atacar na «Defesa».

Estou de passagem. Só entrei a solicitação do Álvaro Graça e saio mal acabe de alinhavar as linhas perdidas. Gosto demasiado do sexagenário semanário - onde me fiz jornalista profissional e onde laborei mais

de uma década - para ficar... e sofrer.

Porque, desculpem lá a «crueldade» em dia de festa, continuo a não aceitar que um jornal financeiramente estável, com uma estrutura redactorial profissionalizada e agora até com fotocomposição e montagem dentro de portas, se mantenha preguiçoso em matéria de independência editorial.

Conheço, como poucos, as razões fundas deste *calcanhar de Aquiles* para desculpabilizar por isso a Direcção e até a Administra-

ção. E para rogar aos «poderes mais altos» que mudem este estado de coisas.

Já se esgotaram todos os «perigos» e, de resto, ser assim de nada valeu. Por todos os motivos e mais um, o melhor é mesmo ser assado - ser rigoroso quanto aos factos, descomprometido na análise, com irreverência que não rale a irresponsabilidade, vivo, actuante.

Desculpem lá a «crueldade» em dia de festa - repiso - mas não podia calar o «recado». Como não posso calar a saudade daquelas segundas-feiras extrema-

mente agitadas entre milhentos apontamentos que já deviam ser notícias, anúncios de última hora que chegavam em catadupa, o senhor Costa, da gráfica, que não parava de pedir páginas por fazer, as fotografias que deveriam estar a caminho do Porto e que ainda estavam por revelar.

Lembro aquele célebre artigo do Araújo de Castro em defesa do corte de «uma coisa essencial» a determinado ex-abade, aquela capa em branco em protesto pelas atitudes do presidente da Câmara para com o jor-

nal, os constantes amuos do Paulo Malheiro e os do professor mais as cervejas que o falecido Fernando Barradas consumia, em doses industriais, entre duas das suas deliciosas prosas.

Recordo - também com saudade, acreditem - as violentas discussões ao telefone com o administrador Joaquim Vasconcelos por causa de «certas coisas», as calinadas que o pedrinho vertia nos linguados, as notícias que a Fernanda trazia quotidianamente do seu pequerrucho (deve estar crescido, o Pedrinho!) e o

«amor louco» que o Álvaro Graça revelava em relação ao N. de Oliveira, de «O Comércio do Porto».

Vim de passagem - insisto - e estou mesmo de saída. Só escrevi para dizer que, independentemente de tudo, continuo a gostar muito deste semanário. De facto, não há amor como o primeiro. E «Defesa de Espinho» foi.

\* Jornalista de «O Primeiro de Janeiro» e do semanário «Terras da Feira» (Director-adjunto).

**SAFRAMAR**



RETALHISTA

Rua 34 - Loja 600 - ESPINHO  
(Edifício Amarelo)

CONGELADOS  
MARISCOS

Abertos ao sábado  
de tarde

Telef. 725958

CLÍNICA DE MEDICINA DENTÁRIA  
E CIRURGIA ESTÉTICA E MAXILO-FACIAL

Acordos com: A CASA, ADSE, CGD, EDP, SAMS, PHILIPS E RABOR.

Dr. Jorge Pacheco e Dr.ª Eva Pacheco, Dr.ª Lígia Ferreira, Dr.ª Palmira Castro, Dr.ª Cristalina Aguiar e Dr. Horácio Monteiro da Costa.

ORTOPANTOGRAFIA, TELERRADIOGRAFIA, IMPLANTOLOGIA, ORTODONTIA FIXA  
Rua 8 n.º 381-1.º • 4500 ESPINHO • Telef. 722718

**ELVIRA SILVA**

Especialista de dermatologia  
e venereologia  
(doenças da pele)

CONSULTÓRIO: Rua 11, n.º 746  
Telef. 72 34 67

## Viver na Granja com vista panorâmica para o mar.

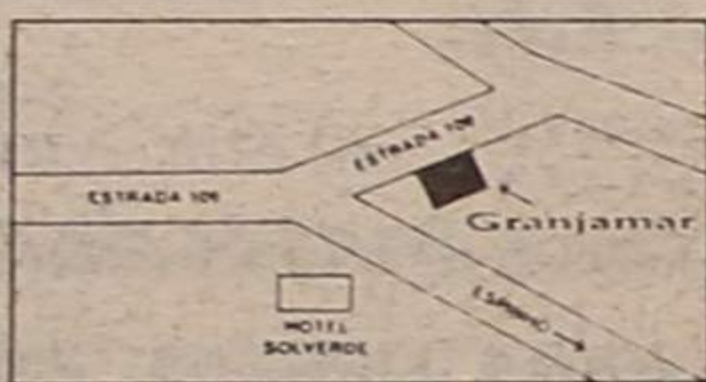

- Habitações de T0 a T4.
- A poucos minutos do Porto.
- Vistas panorâmicas para o mar.

- Ambiente calmo e saudável.
- Acabamentos em madeira de qualidade lacada.
- Salas com lareira.
- Soalho em madeira.

**Granjamar**

PROMOÇÃO

TURISFIM

COMERCIALIZAÇÃO

RÉPLICA  
MÓBILIA

- Casas de banho revestidas a mosaico.
- Abastecimento de gás.
- Móveis de cozinha de excelente qualidade.
- TV satélite.
- Video-porteiro.
- Óptimas condições de pagamento com financiamento.
- Loja para comércio de sucesso garantido.
- VISITE O ANDAR MODELO.

Visite o Stand de Vendas todos os dias no local, das 10 às 19 horas. Informações pelo telefone 7310719

# PERCURSO HISTÓRICO DE UM PEQUENO/GRANDE JORNAL

□ **Agostinho Almeida**

Quando um órgão de comunicação social, de âmbito regional, consegue força anímica para ultrapassar as vicissitudes deste autêntico mundo-cão, ao longo de seis penosas décadas, como o jornal «Defesa de Espinho» venceu esse tumultuoso percurso, teremos de considerar que a efeméride é um marco histórico a não perder de vista e a ser considerado publicamente.

Quem, como nós, assistiu às mais variadas fases da sua feitura e dos seus problemas, desde os anos 50, em que as quatro páginas que compunham o semanário eram praticamen-

te um serviço artesanal, compostas manualmente, letra a letra, requerendo uma mão-de-obra vasta e especializada, para nos determos numa actualidade em que a informática vem subtrair todos os valores das artes gráficas, teremos de concluir que a electrónica está aí para dominar o mundo em todas as suas vertentes. Pode não ser a curto prazo... mas que já se vislumbra no horizonte, que não tenham a menor dúvidas os mais incrédulos.

Creemos que hoje em dia já não existem mais carolas como foi Benjamim da Costa Dias, que souo as estopinhas para manter vivo o "seu" jornal. Espinho deve

muito a esse homem, que era natural do Entroncamento, mas um dia veio parar, como tantos outros, a esta cidade, onde após "beberem" a cristalina mas enfeitada água da fonte do Mocho, por cá ficaram. Este, porém, foi um fenómeno de bairrismo e de carolice, como jamais se encontra no mundo interessado dos nossos dias.

Benjamim Dias reunia verdadeiros amigos em seu redor, amigos esses que semanalmente apresentavam uma colaboração jornalística de grande qualidade, gosando, de quando em vez, o grande privilégio de verem transcritas peças do «Defesa de Espinho» nas

páginas dos grandes diários. Era assim numa época de grande união entre os povos, de solidariedade ímpar, de bairrismo dinâmico e empreendedor, valores que com o decorrer dos tempos se vão esfumando.

Muitas foram as personalidades que passaram pelas páginas deste semanário. Inúmeras-las uma a uma, seria talvez cometer uma grande injustiça. Assim, simbolizando esse rol de amigos de Espinho, que contribuíram com as suas sugestões e com as suas críticas construtivas e com o seu saber para o engrandecimento da nossa cidade, destacaremos dois nomes que têm sido bastante

badalados e, por isso mesmo, mais conhecidos do nosso povo: Viale Moutinho, proeminente figura intelectual, escritor de nomeada e delegado no Porto do «Diário de Notícias»; e Francisco Manuel do Couto, professor bem conhecido e também escritor, que se tem debruçado ultimamente sobre a História de Espinho, lançando já no mercado o seu segundo volume da Monografia de Espinho, que são obras a não perder.

Benjamim Dias que tanto lutou nas páginas do «DE» para reivindicar a promoção de Espinho à categoria de cidade, vendo por vezes os seus escritos serem suspensos ou autoriza-

dos, mas com "cortes", pela implacável Comissão de Censura à Imprensa, valendo-lhe, em última instância, um grande amigo que dentro daquele órgão de fiscalização lhe comunicava de imediato qualquer "anormalidade", o que não evitava, por vezes, de haver necessidade de imprimir algumas dezenas de jornais destinados às entidades oficiais, com as alterações exigidas, já que os restantes da curta tiragem já haviam sido impressos, não chegou a gozar a satisfação de assistir com vida, em 1973, à promoção da "sua" terra ao escalão de cidade.

As nossas homenagens para esse grande homem.

## "DE" É UM MONUMENTO HISTORIOGRÁFICO DO CONCELHO

□ **Valdemar Martins**

Todo o aniversário simboliza vida, recordação, presença e reconhecimento. É um ponto alto na existência de algo que marca ou marcou a sua época, mais ou menos longa, com feitos e acções que a história gravou e faz recordar.

No caso presente, o «Defesa de Espinho» tem um passado histórico positivo e digno de se reviver. Já é um verdadeiro monumento historiográfico do nosso Concelho, que tem marcado profundamente a nossa época e que, com vontade ou sem ela, a honestidade obriga a render-lhe homenagem.

As vicissitudes da vida humana dificultam a existência, nomeadamente no período de fortes e violentas metamorfoses sociais, como aconteceu nestas duas últimas décadas. Cumulativamente, o ambiente social onde nos inserimos, propenso à crítica fácil e ao mal-dizer, num misto de provincianismo e

cosmopolitismo viciado, dificulta a existência de instituições vocacionadas para a cultura, divulgação e informação.

A inquestionável importância da imprensa escrita ("as palavras voam mas a escrita permanece"), como órgão de informação, difusão temática e cultural, e como órgão de

expressão política, é merecedora de particular apreço, pelo desgastante terreno movediço que pisa, pela susceptibilidade inerente à sua acção e pela responsabilidade social e ética subjacente ao dever de comunicar e informar.

Neste ambiente adverso, é gratificante comemorar o aniversário do «Defesa de

Espinho», a sua já longa penitência em termos de imprensa regional, prova indelével de que a sua direcção e administração, presente e passadas, a quem presto homenagem, têm sabido assumir responsabilidades necessárias à existência, expansão e afirmação do jornal.

## HOMENAGEM DE SEU LEITOR

□ **JORGE FERREIRA**

Comemorar mais um aniversário é sempre motivo de festa. Comemorá-lo com a plena consciência do dever cumprido é além do mais, gratificante e motivo de fé e esperança no futuro.

"Defesa de Espinho", o semanário que Benjamim Dias criou com muita garra e com um inabalável desejo de lutar pela "defesa" dos legítimos interesses da terra e que tanto se denotou, pode orgulhar-se dos que tomando-o nas suas mãos, quando num momento crítico da sua existência souo o SOS da sua sobrevivência ameaçada, conseguiram revitalizá-lo e projectá-lo para

o futuro honrado, aliás, as intenções do seu fundador e durante longos anos director que, de maneira desinteressada, a ele se devotou.

Não vamos aqui e agora fazer a história deste jornal porque acabáramos por referir, afinal, aquilo que ele mesmo contém na sua essência e que todos os leitores conhecem e se habituaram a ler e a dele ouvir falar ao longo dos anos.

Estamos perante um órgão regional de informação que ocupou sempre e, cada vez mais, um lugar de relevo no património cultural de Espinho.

No entanto, fica-nos sempre bem aproveitar o ensejo do aniversário para

recordarmos com alguma saudade e muito respeito Benjamim Dias que em momentos difíceis conseguiu manter sempre actuante e com toda a regularidade este jornal, o mais antigo dos que sobrevivem e de vida mais longa de quantos houve em Espinho até hoje.

Nesta homenagem não podemos, no entanto, esquecer e deixar de homenagear os que, quando a sua sobrevivência estava em risco, apareceram dispostos a revitalizá-lo e a arcar com a responsabilidade de manter acesa a chama da cultura, da crítica e da informação actual que numa terra em crescimento acelerado exigia.

É que, Espinho é uma

terra de história moderna e contemporânea. Em poucas décadas passou de um simples lugarejo de pesca artesanal, a freguesia, vila, concelho, comarca, a cidade.

Num ápice, mercê das suas condições geográficas e riqueza da sua praia tornou-se num centro cosmopolita de grande importância e com seu potencial turístico inigualável.

Os seus naturais atractivos permitiram que muitos valores aqui se ficassem e foi assim que, a breve trecho, para além de terra de turismo, se tornou igualmente um centro industrial de relevo na economia nacional.

Um órgão de informa-

ção numa terra com as características de Espinho tem uma importante missão a cumprir e nada fácil.

Os acontecimentos sucedem-se, os problemas económicos e políticos agudizam-se, as opiniões e as críticas abundam numa evolução rápida que exigem dos jornais e seus colaboradores muita capacidade, muito equilíbrio e isenção.

«Defesa de Espinho», cedo compreendeu a importância da sua missão. Aceitou o desafio. Tem investido com muita dinâmica e não menos querer na modernização das suas estruturas e assim vai cumprindo orgulhosamente a sua missão.

Espinho cresce, dizia-

mos nós, com grande dinâmica, «Defesa de Espinho» tem também de crescer e para isso está a valorizar as suas estruturas.

Porque não havemos de acreditar? Ninguém ignora que o grande desenvolvimento desta cidade se deve essencialmente à capacidade da iniciativa privada que tem sido generosa e inteligente.

Homenagear o jornal «Defesa de Espinho» pela passagem de mais um aniversário é homenagear igualmente os seus colaboradores, leitores e assinantes.

É isso que queremos fazer com estes despreziosos conceitos que apressadamente vos apresentamos.

## Assembleia Municipal

## CONTRA O PASSEIO DA BEIRA-MAR

A Assembleia Municipal reuniu pela quarta vez, ainda na primeira sessão ordinária do ano em curso, na passada segunda-feira, 22 do corrente, estando presentes 25 dos 26 deputados municipais. Não conseguimos referenciar quem é que realmente faltou, que deixámos de contabilizar os quotidianos pedidos de substituição, isto é, já não sabemos quem substituiu quem mas foi certo que o elemento faltoso pertence ao PS.

Esgotada que fora na reunião anterior a **Ordem de Trabalhos**, restou - e resta - aos partidos discutirem os documentos sempre habituais e que vêm designados de **recomendações, moções**, etc. Nesta reunião foram tratados e votados quatro: uma **moção** e uma **recomendação** do PS, uma **moção** da CDU e a **moção** do CDS que serviu de título ao nosso comentário anexo.

## Defesa da zona costeira

Vinha assim titulada a **moção** do PS que considerava o assunto **demasiado sério**

e **joga de tal forma com o futuro de Espinho, pelo que, não deve ser encarado de forma superficial nem prescindir de uma adequada informação** e como a decisão da Câmara em mandar executar o projecto do Passeio da Beira-Mar **se insere no conjunto de empreendimentos financiados pelas contrapartidas do jogo** e que a iniciativa **vem remodelar decididamente a zona costeira em articulação com o projecto de reconversão da piscina com implicações decisivas no sistema de defesa da praia e na redução do areal** entendeu o PS e, posteriormente, a Assembleia Municipal, por 13 votos a favor e 12 contra (do PSD) aprovar a seguinte **Moção**:

(...) **Requerer à Câmara Municipal que recolha de imediato pareceres sobre as implicações na defesa da costa dos projectos em causa, nomeadamente junto dos serviços competentes do Ministério do Ambiente e dos Recursos Naturais, de forma a que Espinho tenha uma noção precisa dos seus efeitos, permitindo que os órgãos au-**

tárquicos possam tomar, de futuro, as mais convenientes decisões sobre este assunto.

O principal argumento avançado era o de que o areal ainda não está, suficientemente, estabilizado para permitir obras como a do Passeio da Beira-Mar.

## Subsídios às Colectividades

O segundo documento do PS, uma **Recomendação** discutida e votada nesta reunião, vinha titulado de **"Subsídios às Colectividades"** e foi aprovada por uma esmagadora maioria de 24 votos (todos os partidos) em 25 (uma abstenção do CDS).

Foi a seguinte:

1- **O executivo a atribuir às colectividades do concelho devem ser definidos simultaneamente e pressuporem a explicitação dos critérios utilizados na distribuição das verbas;**

2- **O executivo deve, ainda, encarar a possibilidade de apoiar outras iniciativas, para lá dos subsídios gerais, desde que as colectividades apresentem projectos específicos de cariz desportivo, social ou cultural que mereçam o financiamento por parte do município;**

3- **O executivo deve evitar a atribuição de subsídios sem qualquer tipo de enquadramento, pois põe em causa a equidade e a transparência imprescindí-**

veis a uma política de relacionamento com as colectividades locais.

## Aumento dos membros do Governo

Vieram os da CDU protestar contra o aumento ou **actualização das ajudas de custos dos membros do Governo** que está em vigor desde um de Janeiro do ano corrente e conseguiram recolher o apoio da maioria da Assembleia: 13 votos a favor (CDU+PS+CDS-PP) contra 12 do PSD.

A Assembleia, considerando os argumentos avançados pelos três sectores, deliberou aprovar os seguintes lamento, consideração e discordância que hão de ser enviados aos órgãos de soberania:

1- **Lamentar que ainda não tenha sido publicado o Salário Mínimo nacional para 1993.**

2- **Considerar baixo e injusto o tecto salarial imposto pelo Governo.**

3- **Discordar que os membros do Governo sejam privilegiados relativamente à esmagadora maioria da população portuguesa.**

Além do **Despesismo** do CDS nada mais foi tratado nesta reunião da Assembleia Municipal.

A próxima reunião que se supõe a última e que permitirá a intervenção dos cidadãos será na próxima segunda-feira, 29 de Março.

## O DESPESISMO

Esta quarta reunião da primeira sessão da Assembleia Municipal - quanto a nós - foi marcada por uma **Moção** do CDS que poderia ser titulada de **Despesismo**.

Nesse documento aquele partido popular propôs e conseguiu que a Assembleia deliberasse expressar o seu **repúdio e discordância pela acusação de "despesismo" que pende sobre a Administração Local, essa sim, e em primeira linha, à Administração Central (...)**.

E a decisão do nosso **deliberativo** em relação ao documento dos "centristas" foi de aprovação por 13 votos (CDS+CDU+PSD) contra 11 do PS e registou-se a abstenção de um elemento social-democrata.

Se bem interpretamos o sentido das votações, conjugado com o essencial da proposta - um **maquiavélico veneno-envenenado** - a resolução aprovada que deverá ser comunicada ao Presidente da República, Primeiro Ministro, Assembleia da República e Associações Nacionais de Municípios e Freguesias, foi uma - mais uma - jogada de dialéctica política para assembleia ver e informação registar.

Assim, ao votar contra a proposta do CDS, o PSD veio dar razão à acusação pública do Primeiro Ministro de que as Câmaras têm praticado gastos e consumos de algum modo exagerados e, consequentemente a passar aos executivos municipais, incluindo o de Espinho, um atestado de esbanjador, enquanto os outros partidos, com o seu voto disseram, exactamente o contrário: que as Câmaras não têm sido assim tanto dissipadoras ou, se o foram, muito mais o tem sido o Governo da Nação.

Vá lá entender-se a coerência dos vogais e dos seus partidos!

Os mesmos que agora censuraram o governo por passar o **despesismo** às Câmaras têm vindo a lembrar e relembrar os **Volvos**, as **"passeatas"** e os **tele-móveis** como manifestações de despesas supérfluas do nosso presidente da Câmara.

Por outro lado, os 12 indefectíveis vogais do PSD, ao votarem contra, outra coisa não significaram que o seu "coração" está mais com Cavaco Silva que com Romeu Vitó, definitivamente a "arrumar as malas" e à espera dos **rei(s)-posto(s)**.

Mas o nosso comentário final aos trabalhos vai mais longe e inclui o caso do **Passeio da Beira-Mar** para norte, que continua a ser objecto de ataques pertinazes, sobretudo do PS e da CDU - com o CDS a **intervalar**. E outras grandes obras relacionadas com as contrapartidas do jogo em Espinho, que já foram, em projecto tão alteradas em relação ao inicial, que se poderia julgar que todas as recomendações - muitas, concordamos, pertinentes - já tinham sido esgotadas.

Argumentos continuam a ser muitos e renovados mas pensamos que o objectivo imediato é que as obras se não executem para que a que for denominada **pouca eficiência do executivo** sirva às inevitáveis polémicas eleitorais.

Uma forma amorfa e genérica de praticar o **Despesismo**, foi, por exemplo a **Recomendação** do PS titulada de **Subsídios às Colectividades**. Não dizia nada de nada - como o leitor pode comprovar noutro local - e sub-repticiamente induzia às interpretações mais diversas para não ferir, directamente, certas e determinadas susceptibilidades desportivas e clubistas que não convém degladiar em ano de eleições...

E **Despesismo** também é perder tempo com discussões inúteis na Assembleia. É dizer vezes sem conta, em primeiras, segundas intervenções, réplicas, tréplicas, protestos e contraprotostos o que há muito foi dito e redito.

Tomemos como exemplo esta 4ª reunião de uma sessão que ainda não chegou ao fim. Tinha dois pontos da **Ordem de Trabalhos** que já foram discutidos e votados e os trabalhos continuam por causa das **Moções** e **Recomendações**, que não têm limite e resultam do livre arbítrio dos protagonistas.

**Despesismo** também é dizer ao colaborador de "DE" que chegou atrasado, quando os trabalhos só começariam mais de 20 minutos depois e com os vogais a chegarem quando chegam.

**Despesismo** é, ainda, repudiar o comportamento dos jornais que têm feito um esforço muito grande em se substituir ao público que continua a primar pela ausência nas reuniões da Assembleia.

Talvez seja **economismo** dos cidadãos.

JS

## ALUGA-SE GARAGEM

Na Rua 29 n.º 834  
Junto ao antigo Colégio S. Luís

Contactar pelos telefones  
Oficina 72 18 50 Resid. 72 66 07

## VENDE-SE APARTAMENTO T3 APARTAMENTO T4

PRONTOS A HABITAR

Rua 28 n.º 298 (Perto do Liceu)  
Informa Telef. 731 10 63 - 72 42 55 - 72 12 70 - 764 92 36

## RESTAURANTE

## Engenho Velho



CAFÉ — RESTAURANTE — SNACK-BAR

Serviço e sala própria p/ casamentos, baptizados, comunhões, etc.

Belarmino Herculano Neves Ferreira

Lapa - S. Paio de Oleiros - Telef. 7649313 - 4535 LOUROSA

## RESTAURANTE

## A FORNALHA



Moisés Marques

GRELHADOS

Rua 38 - Anta - Telef. 726833 - 4500 ESPINHO



## FERRAGENS

JAIME PIMENTA & FILHO, LDA.

— GRANDES STOCKS —

• FERRAGENS P/ CONSTRUÇÃO CIVIL E MOBILIÁRIO  
• FERRAMENTAS

Rua 19, N.º 1369 a 1381 — Telef. 72 54 69  
4500 ESPINHO • Resid. 72 10 35



RUA 19 N.º 884 • Telef. 725880 • 4500 ESPINHO



Quem vence na América convence o Mundo  
(3 anos de garantia)

HYUNDAI PONI 1.3	Novo	ALFA ROMEO 33 1.5 IE	91
HYUNDAI PONI 1.5 I	Novo	AUTOBIANCHI Y 10 LX	88
HYUNDAI S. COUPÉ	Novo	FORD ESCORT 1.3 5 Portas	86
HYUNDAI LANTRA	Novo	JIPE UMM Turbo	91
HYUNDAI SONATA	Novo	LANCIA DEDRA 1.6 IE	90
JIPE NISSAN PATROL GR T.D.	Novo	LANCIA DELTA GIE	90
JIPE MITSUBUSHI PAJERO GLS	Novo	MESARATI SPIDER Biturbo	91
USADOS		RENAULT CLIO 1.1 5 Portas	91
FIAT UNO 45 S	86	TOYOTA HYLUX	91
FIAT UNO 45 S	90	VOLVO 480 Turbo	89
FIAT UNO 60 SX	90	VW POLO G 40	91
FIAT TIPO 1.1 Smart	92	FIAT TIPO AGT	91
FIAT UNO 60S	91	FIAT TEMpra CLASSIC	92

CRÉDITO ATÉ 60 MESES

## RIBESCAPE

Abertos também  
aos sábados de Manhã  
RUA DO LOUREIRO

Tel. 7310312 - ESPINHO

(Zona Industrial)

• GARANTIA  
• PREÇO  
• QUALIDADE  
• RAPIDEZ  
• ESTACIONAMENTO  
• PESSOAL  
• ESPECIALIZADO  
• TÉCNICA







**Grande Show de Abertura**

**Mobil®**

**Oferece milhares de prémios!**

Em qualquer abastecimento mínimo de 2.500 escudos a Mobil oferece-lhe um cartão premiado, à sua escolha. Depois é só raspar e descobrir qual o prémio que ganhou.

E no Grande Show de Abertura a Mobil oferece-lhe: Câmaras de Video, Televisores, Video-Gravadores, Leitores de CD's, Rádios, Leitores de Cassetes GRUNDIG e milhares de outros prémios. Para levar logo consigo!

**Novo Self Serve em Arrifana – Rua Terras de St.ª Maria – E.N. 1. Aberto 24 horas por dia. Esperamos por si. Venha visitar-nos.**



Self Serve  
Aberto  
24  
Horas

Lavagem  
550



**Novo Self Serve em Arrifana.**

Rua Terras de St.ª Maria – E.N. 1

No Casino Solverde

# “VIAGEM À VOLTA DO MUNDO CONSTITUI ESPECTÁCULO

Muita coisa mudou (e vai mudar) no Casino Solverde. Mudou a sala de bingo para a sala onde antes funcionavam as máquinas que “dão dinheiro”. A sala de jogo regressou ao mesmo piso depois das obras a que foi sujeita, sendo agora apoiada por um restaurante bem equipado, sobre o qual se domina toda a sala. Desta feita, os jogadores não precisam de sair para o exterior, para jantar, comerem ou beberem algo.

Como o restaurante e o salão nobre, situados no 5º piso, vão passar por grandes obras, todos os espectáculos que se efectuavam normalmente naquele restaurante, passaram para a “boite”, também ela a sofrer os efei-

bela sala de espectáculos, “tecnicamente equipada para poder acolher qualquer proposta artística, incluindo a transmissão televisiva em directo”.

A inauguração dessa sala coincidiu com a estreia de

## Concepção muito bem sintetizada

“Viagem à Volta do Mundo” é das coisas mais ricas, em termos coreográficos, que têm passado pelo Casino Solverde. Pensamos,



Americanas vistas de frente...

tos benéficos de mudança operada no casino.

Ali se criou o Restaurante Bacaná, transformado numa

um “show”, intitulado “Viagem à Volta do Mundo”, no qual a música, a dança e a plástica “se fundem num todo”.

mesmo, que nunca ali se viu coisa assim.

São perto de duas horas de um espectáculo colossal,



... e de trás...

que obriga a que os espectadores, no final do jantar que lhes foi servido, se conservem nos seus lugares, de olhos e ouvidos atentos ao que vai passando pelo palco e pelo “écran”.

É efectivamente uma “Viagem à Volta do Mundo”, graças a uma concepção muito bem sintetizada, com todos os intérpretes a oferecerem uma representação de grande nível e emotiva.

Um dos responsáveis por esta visível mudança artística no Casino Solverde, é João Pedro, que dirige o pelouro da animação, das relações públicas e marketing. Foi uma das aquisições feitas pelo dr. Manuel Violas e dr. Pedro Violas e Sá, há aproximadamente um ano e oito meses.

Foi a ele que recorremos para que nos desse uma explicação mais pormenorizada sobre a “Viagem à Volta do Mundo” e de outras realizações que se projectam para o casino.

Em declaração prévia, referiu que teve inicialmente de se adaptar ao trabalho normal da concessionária, já que as “pessoas que me convida-

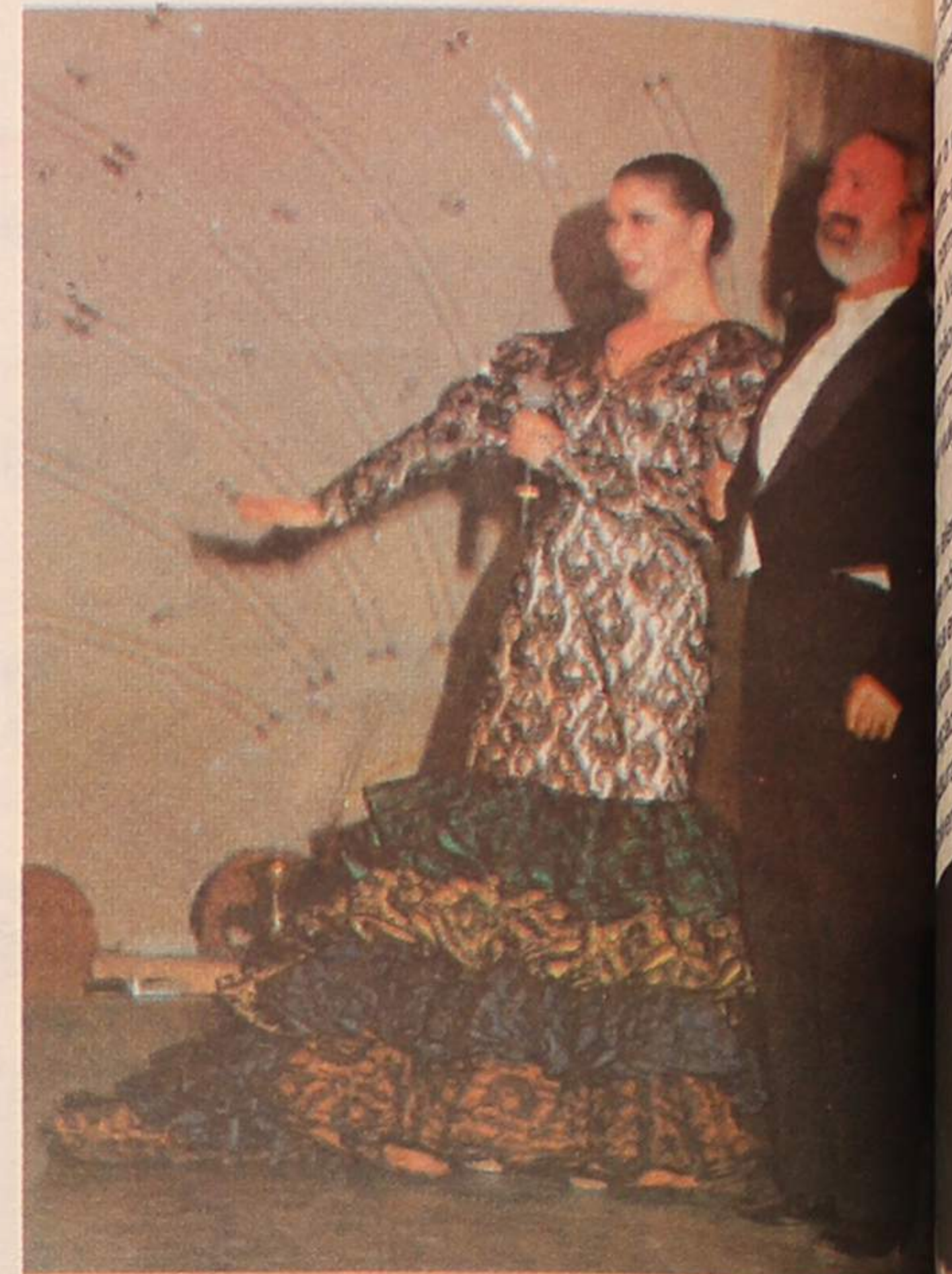

Edmundo Falé e a “sua” dama

## A história de um “judeu-emigrante”

Na opinião de João Pedro, a “Viagem à Volta do Mundo” é efectivamente a primeira grande realização do Casino Solverde, depois de os responsáveis terem

doze países onde se deu, teve a oportunidade de observar aspectos coreográficos e não só, que se adaptou ao belo espectáculo que agora pode ser visto no Casino Solverde.

O “judeu” dá pelo nome de Edmundo Falé, um garvio que “chega” a bordo de comboio e de (de emigrante) na mão ge-se ao casino e é aqui ganha o dinheiro para dar a a volta ao mundo “regresso” a Espinho, ficou para oferecer a grande espectáculo, representação de da

## UM ESPECTÁCULO PARA TV VER...

A sala onde decorre a “Viagem à Volta do Mundo” foi especialmente preparada para ser palco de espectáculos televisivos, para o que contou com o apoio de profissionais do Monte da Virgem. Deste modo já não se pode argumentar que Espinho não dispõe de salas que permitam a transmissão de espectáculos em directo através da TV, como tantas vezes temos ouvido sempre que na cidade se registam acontecimentos justificativos dessas transmissões. Daí que deixemos aqui a sugestão de a “Viagem à Volta do Mundo” vir a preencher um programa televisivo, para os serões da semana, tanto mais que este do Casino Solverde tem, realmente, grande qualidade.

ram, já tinham em mente as obras de remodelação a realizar no interior do edifício”.

Sublinhou que levou para ali ideias próprias, mas que tiveram, como é lógico, de ser adaptadas às circunstâncias, sendo naturalmente corrigidas de acordo com o espaço e a realidade do casino.

reunido as pessoas próprias para esse facto.

Sobre o conteúdo da “peça”, em si, sintetizou-a, assim: é a história de um emigrante-judeu, que vem a Portugal, vem da ruína económica, vem jogar no casino e aqui encontra a sorte que lhe permite fazer uma viagem à volta do mundo. Nos



# NOTÁVEL

comuns a cada país visitado, com trajes igualmente comuns.

Integram o corpo de ballet, três norte-americanos e uma sua compatriota, vindos de Las Vegas que, no dizer de João Pedro, "têm um grau de profissionalismo que não é vulgar ver-se na Europa".

Todo o elenco vai manter-se entre nós até finais de Maio, após a estreia, em Fevereiro, a qual coincidiu com a inauguração do novo espaço "restaurante-boite" do Casino Solverde.

to aos espectáculos, disse-nos que inicialmente eram feitos dois, mas que agora se faz apenas um, que começa cerca da 11 da noite e termina antes da uma hora. Durante o jantar há dois tipos de animação musical - pianistas e um grupo acústico, cuja formação o responsável do Casino Solverde considera sui-generis, pela utilização do violino, contra-baixo e piano, com repertório baseado na música clássica, mas apresentando também temas



Presença do Brasil

mente as pessoas têm correspondido. A nível de

Rui Veloso, etc..

É, efectivamente um grande espectáculo, pela versatilidade, sobretudo, de Edmundo Falé, a revelar-se, sem dúvida, um grande artista.

Todo o cenário ajuda a enriquecer um "show" memorável, premiado no final de cada intervenção com quentes aplausos de um público que nunca arreda pé.

Muito feliz, sem dúvida, a cena filmada ou emigrante - judeu na sua chegada de comboio, a Espinho, "carregando" uma mala que o acompanhou pelos doze países onde "esteve". A transição dessa curta fita para a representação, ao vivo, do artista, é igualmente feliz.

Houve "bis" da assistência, para alguns números, mas nenhum chegou a ser repetido, por razões óbvias. De contrário, teríamos espectáculo pela madrugada dentro...

## Restaurante acessível

Por 3.900\$00, já se pode jantar no casino e ver "A Volta ao Mundo". Claro que se optar por mais do que um prato, terá que desembolsar algo mais. Mesmo assim vai pouco além dos cinco mil escudos. Em qualquer dos casos, as bebidas estão incluídas nesses preços.

Tal circunstância, reflecte

e traduz o propósito dos responsáveis em tornar acessível a ida ao casino para jantar, oferecendo a par disso um espectáculo de qualidade.

Depois da "Volta ao Mundo", outro "show" virá a seguir, segundo revelação de João Pedro, que deu conta de alguns pormenores com ele relacionados. A "campanha" durará os quatro meses de Verão.



Americanos, pois claro?

Revelou João Pedro que para a montagem da produção houve necessidade de se fazerem ensaios ao longo de um mês, aproximadamente. Quan-

mais actuais mas de muito boa qualidade.

Sobre a afluência de público, declarou João Pedro que houve um aumento significativo. "Efectiva-

prestígio e qualidade do espectáculo, gostam muito".

## Evocação emotiva

"Viagem à Volta do Mundo" abre com uma evocação emotiva dos Jogos Olímpicos realizados em Barcelona, com Edmundo Falé e uma jovem inglesa a fazerem coro nos "Amigos para sempre".

Depois, foi um desfile de crescente emotividade, de motivos, canções e coreografia de Inglaterra, Brasil, Egipto, Itália, Rússia, França e, naturalmente, Portugal.

"Coimbra é uma lição" foi repetida por muitos dos que enchiam o restaurante, assim como "Teus olhos castanhos", do saudoso Francisco José, "Fandango e Ribatejo", "Ó Elvas, Ó Elvas", "Canção do Cigano", "O Porto sentido", de

## QUEM É QUEM

A produção e a coreografia da "Viagem à volta do mundo" é de Belinda King, uma inglesa considerada "rainha" na arte de criar diversão com imaginação e bom gosto, como é o caso, efectivamente, do "show" do Casino Solverde. Tem como assistente de produção, Jeamete Bun e como director musical, Alberto Jorge.

Edmundo Falé é o "rei" na interpretação do papel de "judeu-emigrante", para além de que possui uma boa voz e conquista o público pela alegria intensa que imprime ao espectáculo. Há, ainda em relação a todo o elenco um sincronismo notável, tanto nos gestos como nas vozes.



o dispõe, agora, de restaurante privativo



## "A SEMANA DOS MEDIA TIROU A ESCOLA DA ENCLAUSURA"

- reconhece o presidente da Associação de Estudantes

Presença habitual em todas as iniciativas que se realizaram na Semana dos Média foi Rui Jesus, presidente da Associação de Estudantes da Escola Secundária Dr. Manuel Gomes de Almeida. Tornava-se pela necessidade auscultar a sua opinião acerca de tal assunto:

P- O que é que achaste desta Semana?

R- Foi uma iniciativa interessante que veio tirar a escola da enclausura cultural em que se encontra.

Espero que iniciativas destas se repitam, aliás, vão se repetir certamente, porque a Associação vai fazer por isso.

P- Qual a tua opinião sobre os colóquios que se fizeram?

R- Debateram-se temas interessantes. Conseguiram-se que os alunos da nossa escola comessem a criticar assuntos da actualidade.

P- De todos os debates qual o que te suscitou maior interesse e porquê?

R- Todos eles foram interessantes, mas o da televisão foi o que teve um maior nível de participação por parte dos alunos.

P- Quanto à organização da Semana, achas que correu bem?

R- Sim, acho que correu bem, devido ao facto de terem sido os alunos das turmas de jornalismo e de Comunicação a organizar, isto apesar da pouca prática neste tipo de iniciativas.

P- O que achaste quanto à actuação do Conselho Directivo?

R- Eu não estive directamente envolvido na organização, mas estranhei o facto do Conselho não ter comparecido em nenhuma iniciativa. Ainda mais estranho achei, quando ao ler um jornal da nossa terra vi que o C.D. não se pronunciou sobre esta semana. Critérios...

Ana Sofia (11.º 7)

# SOB O SIGNO DA CONCÓRDIA TERMINOU A SEMANA DOS MEDIA

Durante cinco dias a escola foi aquilo que deveria ser o ano inteiro: um espaço aberto e de diálogo (através de colóquios e debates), um local onde os alunos viram o que desejaram (projectão de filmes e vídeo-clips). Não admira, pois, que tenha havido unanimidade em relação à importância de acontecimentos deste tipo.

Bem, mas vamos por partes.

O primeiro dia da Semana dos Média ficou marcado pelos últimos preparativos feitos pela organização para que nada falhasse. Este facto condicionou o programa.

O quiosque, cedo começou a funcionar. Não da melhor forma, como nos disse a sua coordenadora, porque o interesse, com excepção dos alunos do 7º ano, não foi muito positivo.

A exposição de fotojornalismo e a mini-feira do livro, que decorreu na biblioteca, abriram também as portas neste dia. Ouvimos as palavras da sua responsável:

Esta actividade implicou um grande esforço físico e psíquico, visto que levou muitas horas a elaborar. Referiu ainda que quando à exposição abriu, finalmente, ainda se encontrava um pouco confusa porque o material chegou tardiamente.

De seguida dirigimo-nos para a sessão de televisão, situada na sala de estudo, nela foram mostrados programas de quatro canais portugueses existentes, mas que estejam directamente relacionados com os alunos. As suas responsáveis garantiram-nos que o trabalho foi "super-cansativo(...)"! A colaboração das pessoas foi extraordinária porque para além de serem em grande número, mostraram-se muito interessadas.

Refira-se que estas três iniciativas inseridas no programa da Semana dos Média não se circunscreveram apenas a um determinado dia - decorreram ao longo de toda a semana. O ponto alto, na segunda-feira, esteve a cargo das alunas da Escola Superior de Jornalismo do Porto que aqui se deslocaram para a realização de um colóquio.

À semelhança do que viria a acontecer nos restantes debates que se efectuaram durante a semana, a sala de audiovisuais encontrava-se apinhada de gente. A assistência era constituída por alunas das turmas de jornalismo do 11º ano, de secretariado do 12º ano e também do 9º ano.

Os temas abordados foram múltiplos, mas incidiram sobre o teor de certas disciplinas, a comparação entre a Escola Superior

de Jornalismo e as demais, além dos problemas inerentes à profissão de jornalista. Uma série "aviso à navegação", nomeadamente os que pretendem seguir esta mui nobre profissão.

Na terça-feira, dois acontecimentos saltaram à vista. Debruçemo-nos sobre eles.

Às 9.30, realizou-se uma Revista de Imprensa, onde se discutiram temas da actualidade.

Assim, no primeiro debate falou-se da questão das propinas e o já célebre "caso" do Padre Frederico. Estiveram presentes um professor, um funcionário e dois alunos. Desta "formula" aparentemente explosiva, nasceu um diálogo assaz agradável. No segundo debate os temas abordados foram a crise na Jugoslávia e o desemprego na CE.

Um pouco menos animado este debate, mas que teve o dom de ser mais conclusivo do que o anterior.

Ao fim de 3 horas de "maratona", poucos eram já os estóicos sobreviventes, certamente vencidos pelo cansaço.

À tarde houve a projecção de um vídeo subordinado ao tema "Como se faz o Público". O debate que se realizou a seguir foi curto em virtude da ausência de perguntas.

O terceiro dia foi dedicado ao rádio.

Às 15 horas teve lugar um programa de rádio, transmitido pela Rádio Globo Azul a partir da escola.

Um dos responsáveis da emissora, considerou o programa como "muitíssimo bom", a tal ponto que foram recebidos telefonemas de agrado. Após o seu termo, realizou-se um colóquio com diversos profissionais da rádio.

Presentes estiveram José Bastos (Rádio Renascença), Victor Pinto (Rádio Nova), Nuno Barbosa (Rádio Globo Azul) e Antenor Pereira (Rádio Costa Verde).

As perguntas eram muitas, na sua maioria relacionadas com os problemas de cada uma das rádios.

O balanço foi muito positivo já que os convidados e a própria assintência participaram positivamente. Na quinta-feira, dia 18 a televisão assumiu o estatuto de estrela.

Para a tarde estava reservado o "melhor da festa".

Com efeito, só a possibilidade de presenciarem um colóquio com algumas das caras conhecidas do "pequeno ecrã" fez deslocar à sala de audiovisuais uma grande moldura humana.

Foi sem dúvida o colóquio mais concorrido de todos quantos se realizaram ao longo da semana.

Diga-se que a RTP se fez representar pelo José Nicolau de Melo e Victor Hugo, a SIC pelo nosso conterrâneo Mário Augusto e finalmente pela TVI compareceu o "novato" Henrique Manuel.

A assistência, essa, bombardeou os convidados com perguntas e manteve-se no lugar durante mais de duas horas. O último dia da semana dos Média tinha dois aliciados. Por um lado, o resultado de um Inquérito realizado ao longo da semana sobre os Média e logo a seguir, a projecção do filme "Bom dia, Vietnam".

Em relação ao primeiro, concluiu-se através do inquérito que os alunos, principalmente os do 7.º e 8.º anos, lêem efectivamente poucos jornais.

A televisão viria a seu belo prazer, ocupar a esmagadora maioria das preferências dos alunos.

Às 16.30 foi visionado o filme, "Bom dia, Vietnam" que conseguiu arrancar bastantes gargalhadas dos presentes.

Este filme salienta a importância da rádio como favorita de massas, neste caso, a história de um "entertainer" irreverente e pouco ortodoxo que tem que enfrentar o conservadorismo da sociedade em que está inserido.

Refira-se em jeito de conclusão que a receptividade dos alunos em relação ao quiosque (que distribuiu gratuitamente jornais) aumentou consideravelmente a partir de 3.ª feira. Terminava a Semana dos Média.

É tempo de voltarmos às preocupações quotidianas "esquecidas" por uma semana e que tanto nos consumiram, é tempo de voltarmos a ser uns mortais. Ai, ai...

Texto: Sérgio Almeida  
Colaboração: Ana Sofia,  
Mónica Oliveira, Pedro  
Domingues e Sofia Novais.



Acompanhados das professoras Cristina Isabel e Cristina Barbosa, alunos e alunas da Escola Secundária Dr. Manuel Laranjeira visitaram as instalações do nosso jornal, no âmbito da Semana dos Média que decorreu nas escolas secundárias de todo o país.

## ALUGA-SE OU VENDE-SE ESTABELECIMENTO

C/ 100 m2 de área  
+ 50 m2 de cave e 60 de logradouro  
— Rua 30 n.º 600 —

Telef. 72 03 25 / 977 — Fax 731 04 36

## VENDEM-SE APARTAMENTOS T2 RUA 36 ESPINHO

Com fogão de sala, vídeo-porteiro, antena parabólica, garagem c/ comando

Informa no local ou Rua 19, n.º 1158 r/c  
Telefone 728573

## FÁBRICA DE MÁRMORES E GRANITOS DA TABUAÇA

VITORINO LOPES DA CRUZ,  
SUCRS., LDA.

LUGAR DE ESPINHO - S. FÉLIX DA MARINHA  
VILA NOVA DE GAIA  
APARTADO 205 — 4503 ESPINHO CODEX  
TELEFONE 720565



FUNDADA EM 1897

## Gabinete de Radiologia de Espinho

DR. JORGE NUNES DE MATOS  
DR.ª MARIA DO CARMO VASCONCELOS

Médicos especialistas — Raios X — Ecografia - Mamografia

Consultório: Rua 20 n.º 1436 r/c Dt.º • Telef. 721975  
Horário: das 9 às 18h30



## CLÍNICA FISIÁTRICA S. PEDRO

MEDICINA FÍSICA E REABILITAÇÃO

Rua 8, N.º 681 - Telef. 724714 - 4500 ESPINHO

Acordo com as entidades

■ ADSE ■ SSMJ  
■ ACASA ■ CGD  
■ DMG ■ SEGUROS  
■ EDP ■ PARTICULARES  
■ SAMS

ISMAEL BEIRÃO

MÉDICO ESPECIALISTA

LIANA PEREIRA

FISIOTERAPEUTA

## MÉDICOS DENTISTAS

JORGE FERREIRA  
BRUNO MORRIS

SAMS, ADSE, CGD

Telefone, 728693

Edifício S. Pedro - Sala W - Rua 23, n.º 174

## CAFÉ RESTAURANTE

CASARÃO DO EMIGRANTE

de:

ORLANDO FERREIRA DOS SANTOS

CAFÉ-RESTAURANTE-SNACK-BAR

- Cozido à portuguesa  
- Chanfana à bairrada  
- Bacalhau à casarão  
- Cladeirada de peixe

Serviço e Sala própria  
para casamentos,  
baptizados, comunhões,  
etc.

PRAIA DE PARAMOS - ESPINHO  
☎ 72 40 01

Um dia importante na voz de duas jovens

# A ÁRVORE

A árvore é bela, é a vida, é a paz, é o amor, é a noite, é a chuva, é o sol.

Aguenta o frio e o calor, a chuva e o sol de todas as manhãs, sem resmungar. A sua estação preferida de certeza que é a Primavera quando aquela bela menina enche os campos de flores, as florestas, de pássaros e animais. A floresta volta a ter vida, perdendo-a novamente no Outono. A sua magia é inexplicável, pois é tão grande, tão grande, é enorme. Com toda aquela

mistura de cor castanha e verde, bronzeado com aquele sol e refrescado com aquela brisa. E possa uma andorinha a voar e outra e mais outra, é um bando que volta à sua pátria farto de emigrar. Vai fazer os seus ninhos de novo e todos os anos são assim: eles não se cansam pois, gostam do que fazem. Está a chegar a época do acasalamento, por isso fazem as suas casas nas árvores onde os seus futuros filhotes irão ficar aconchegados. Mas che-

gando ao Outono voltam a emigrar, mas o bando já é mais numeroso pois os filhotes já voam. E as árvores, coitadas, despem-se das folhas e apanharão agora o frio do Inverno. E isto repete-se todos os anos sem se cansar. No entanto, esta beleza está a acabar e acabará se não contribuímos para o contrário. Por isso, vamos tentar salvar as árvores.

Vanessa Martins Tavares  
11anos

# ODE À ÁRVORE

Á árvore, presente em toda a terra que de todo o homem espera um pouco de paz e amizade.

As florestas, lares de fauna e flora, todas foram derrubadas para dar lugar ao progresso de agora

A Amasónia exótica, selva habitada, o maior pulmão do mundo, toda ela irá ser derrubada

Os rios que às árvores dão de beber, estão de tal maneira poluídos, todos os peixes estão a morrer.

A árvore planta, nossa amiga, casas de pássaros, es-

quilos, lares de vida escondida.

O homem para as árvores, tão cruel para as árvores, tão cru-el só pensando no progresso corta-as, para fazer papel.

Nós vamos as árvores defender

vamos o progresso avisar que, sem elas, não podemos viver.

Mariana Brandão Fidalgo  
12 anos

## EDIFÍCIOS JUNCAL

UM CONVITE AO BOM GOSTO

T1+1 - T2 - T3 - T4

C/ GARAGEM ESTABELECIMENTOS c/ ARMAZÉM

PRONTOS a HABITAR

Visitas no local todos os dias

COMERCIALIZAÇÃO CONSTRUÇÃO

SOALTER

Rua 16, n.º 650 - r/c ESPINHO

720019

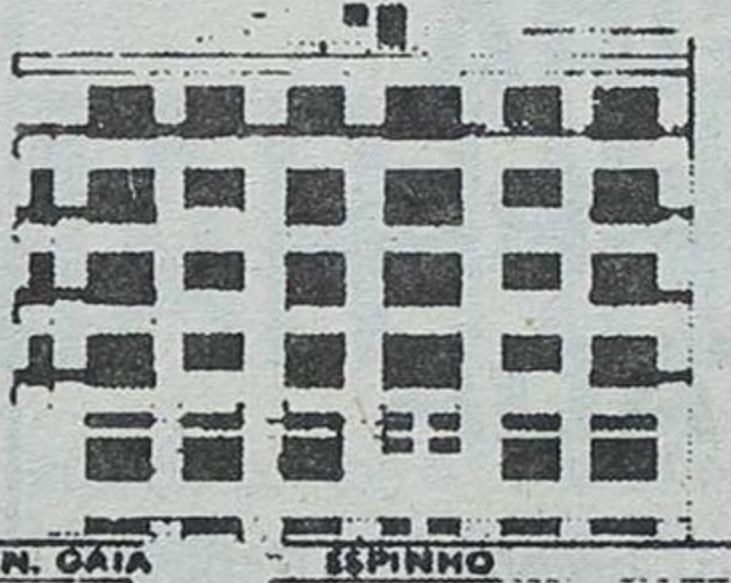

## LUIZ MEGRE BEÇA & CA., LDA.

CORRETORES DE SEGUROS

(Inscritos no Instituto Nacional de Seguros)

ESPECIALIZADOS EM SEGUROS INDUSTRIAIS, INCÊNDIO E LUCROS CESSANTES

LARGO ENG.º ANTÓNIO DE ALMEIDA, 70-8.º x PORTO  
Telef. 6000089 • Teleg. ORUGES • Telefax 6000088 • Telex 24951 LUMBE P

## PRECISA-SE

CABELEIREIRA-ESTETICISTA

Com experiência, para assumir responsabilidade num salão em Espinho.

Telef. 056 - 92 27 79

LEIA, ASSINE E DIVULGE

"DE"



Forno de Espinho

PADARIA E CONFEITARIA

Rua 19, N.º 1278 • Telefone, 72 53 38  
4500 ESPINHO

### ESPECIALIDADES:

Pão de água, pão tigre, pão holandês, pão de centeio, pão de 5 cereais, etc.  
Bola de Carnes c/ queijo mozarela  
Trança de carnes c/ champignons  
Pizzas e salgadinhos

PÃO DE LÓ D'MARIA E BOLO-REI

Regueifa doce, fogaça, pão de uvas c/ nozes.

- BOLOS DE ANIVERSÁRIO, COMUNHÕES E BAPTIZADOS  
- SEMI-FRIOS

FABRICAMOS QUALIDADE

N O V O  
STAND DE VENDAS

O Concessionário Nissan Garagem Martins tem o prazer de anunciar a abertura do seu novo Stand de Vendas.

GARAGEM MARTINS

ESPINHO

Stand de Vendas: Rua 33, n.º 852  
4500 ESPINHO

Onde o convidado a conhecer, num ambiente acolhedor, a emoção da performance, a segurança e o conforto.



O RENASCER DO ESPÍRITO AUTOMÓVEL.

# PENSE NA SEGURANÇA DA CRIANÇA

Todos os anos mais de milhar e meio de crianças têm de recorrer às urgências hospitalares devido a acidentes ocorridos em infantários e creches. Ora os profissionais que, com enorme responsabilidade, neles prestam os necessários cuidados às crianças não podem vigiar permanentemente cada uma delas e, mesmo se o fizessem, não evitariam as inúmeras ocasiões de ocorrência de acidentes. Haverá, portanto e antes de mais, que pensar e promover a segurança do ambiente em redor da criança.

E sendo assim, as actividades diárias de creches e infantários, quanto possível, deverão decorrer no rés-do-chão para evitar o uso de escadas; sempre que estas existam no interior das instala-

ções, deverão ser protegidas em cima e em baixo por cancelas munidas de fecho de segurança e por adequados corrimãos e gradeamento de ambos os lados, sem esquecer as faixas antiderrapantes nos degraus.

Os portões e portas exteriores deverão também estar equipadas com fechaduras que as crianças não possam abrir; os muros e cercas terão mais de metro e meio de altura e, caso sejam constituídas por traves, não horizontais, mas verticais, estas apresentar-se-ão espaçadas a menos de 10 centímetros.

Por sua vez, as janelas serão colocadas a uma altura de metro e meio e equipadas com fechaduras ou correntes indicadas para a segurança das crianças. Quanto às portas, inclusivé a da

entrada, terão dispositivos adequados para evitar choques e entalões, não devendo apresentar vidros a menos de 80 centímetros de altura; os espelhos com uma espessura nunca inferior a 6 milímetros, serão solidamente fixados às paredes bem como os guarda-loiças, armários e prateleiras.

É evidente que a instalação eléctrica será feita por profissionais e aprovada pelas autoridades competentes, devendo as tomadas estarem localizadas, pelo menos a 1,8 metros de altura e dispôr da respectiva protecção. Igualmente protegidos devem encontrar-se os aquecimentos que atinjam temperaturas elevadas, bem como os fogões, as máquinas de lavar e outros electrodomésticos, não sendo re-

comendável o acesso das crianças à cozinha e área de lavagens. Cuidado especial exigem os materiais perigosos, os produtos químicos de limpeza que devem ser fechados à chave.

Todo o equipamento respeitará as normas europeias, nomeadamente os baloiços, escorregas e estruturas de trepar, bem como a generalidade dos brinquedos, devendo todos eles ser frequentemente inspeccionados e, de imediato, substituídos, caso se apresentem deteriorados.

E, por último, tenha-se em atenção que as medidas de segurança não devem limitar as crianças na sua liberdade de brincar e de descobrir o mundo.

DGHST

## COM OS PRODUTOS QUÍMICOS TODO O CUIDADO É POUCO

Na vida moderna os produtos químicos entraram no dia a dia do trabalho e até da vida doméstica.

A agricultura e a maioria dos sectores industriais e de serviços utilizam no seu quotidiano uma gama variada de substâncias químicas perigosas que, se não forem tomadas medidas de precaução, põem em risco a segurança e saúde dos utilizadores, nomeadamente dos trabalhadores e até de crianças e animais.

A toxicidade de um produto químico depende de vários factores tais como sua composição, dose utilizada, tempo de exposição e sensibilidade pessoal.

Efectivamente pode mesmo acontecer que um produto provoque reacções inesperadas num determinado utilizador. Neste caso deve avisar-se de imediato o médico.

Em todas as situações, o leitor deverá ter presente as seguintes recomendações:

- Na empresa o médico de trabalho e o técnico da segurança são elementos fundamentais na prevenção dos riscos profissionais. Todo o produto químico chegado à empresa deve ter uma ficha toxicológica que será do conhecimento dos referidos técnicos.

- Devem-se colocar à disposição dos trabalhadores as informações necessárias para que conheçam todos os riscos e medidas entretanto programadas para combater os mesmos.

- Verificar se os recipientes estão em boas condições, sem riscos de fuga e facilmente manipuláveis;

- Não trasvasar produtos químicos para recipientes alimentares mesmo que correctamente etiquetados;

- Armazenar os produtos químicos em locais com temperatura e humidade adequadas às recomendações do fabricante; separar produtos incompatíveis.

- Na utilização devem respeitar-se sempre as recomendações de segurança nomeadamente a ventilação dos locais, uso de máscaras ou protecção ocular, luvas, batas e, se necessário, vestuário especial.

- Em caso de acidentes, nomeadamente por intoxicação ou inalação haverá que estar atento ao seguinte:

- Alertar o socorrista, enfermeiro ou médico do trabalho;

- Colocar a vítima ao ar livre sem que nos exponhamos ao ambiente poluído e vigiar a respiração e o pulso da pessoa afectada. Colocar a vítima deitada em posição lateral de segurança.

- Se estivermos perante uma projecção na pele e/ou nos olhos deve-se lavar com água abundante a zona atingida ou a vista afectada durante 15 minutos. No último caso, vista afectada, será prudente consultar o oftalmologista. Se nos aparece um caso de ingestão accidental temos que saber qual o produto ingerido sem o que não se pode pedir à vítima que vomite. Haverá que contactar o médico, enfermeiro ou o centro anti-veneno mais rápido.

DGHST

«Defesa de Espinho» - 3182 - 93/03/25

### LOUREIRO RIBAS & OLIVEIRA LIMITADA

Conservatória do Registo Comercial de Espinho, N.º da Matrícula 00885/920929, N.º de Identificação de Pessoa Colectiva 502.285.664, N.º de Inscrição 7, N.º e data da apresentação Ap. 03/93.02.22

MARIA ISABEL PAQUETE TORRES SOARES, 2.ª ajudante da Conservatória do Registo Comercial de Espinho, **CERTIFICO** que ficou depositada na pasta respectiva a fotocópia de escritura onde consta a dissolução e liquidação da sociedade em epígrafe.

Está Conforme. Contém 1 folha.  
Conservatória do Registo Comercial.  
Espinho, 22 de Fevereiro de 1993

A Ajudante,  
**MARIA ISABEL PAQUETE TORRES SOARES**

### RENOVAÇÕES E TRANSFORMAÇÕES de Sofás, Cadeiras e Estofos de Automóveis

*Serafim A. P. da Silva*

Rua do Coteiro  
N.º 443 - Idanha  
ANTA - ESPINHO

Telef. 731 21 61

«Defesa de Espinho» - 3182 - 93/03/25

### PEREIRA & GUERRA, LIMITADA

Conservatória do Registo Comercial de Espinho, N.º da Matrícula 00069/740322, N.º de Identificação de Pessoa Colectiva 500.395.306, N.º de Inscrição 03, N.º e data da apresentação Ap. 07/930210.

MARIA ISABEL PAQUETE TORRES SOARES, 2.ª ajudante da Conservatória do Registo Comercial de Espinho, **CERTIFICO** que em relação à sociedade em epígrafe foi aumentado o seu capital social de 100.000\$00 para 500.000\$00, tendo em consequência o art.º 3.º do respectivo contrato, ficado com a seguinte redacção:

#### ARTIGO 3.º

O capital social, integralmente realizado, é de 500.000\$00 está dividido em duas quotas, sendo uma no valor nominal de 125.000\$00, pertencente ao sócio José Manuel Azevedo Ribeiro, e uma de 375.000\$00, pertencente à sócia "José da Silva Gama & Companhia, Limitada".

O Texto do contrato na sua redacção actualizada, ficou depositado na pasta respectiva. Está Conforme o original. Contém 2 folhas. Conservatória do Registo Comercial. Espinho, 04 de Março de 1993

A Ajudante,  
**MARIA ISABEL PAQUETE TORRES SOARES**

«Defesa de Espinho» - 3182 - 93/03/25

### ARNALDO RODRIGUES, LIMITADA

Conservatória do Registo Comercial de Espinho, N.º da Matrícula 00665/890710, N.º de Identificação de Pessoa Colectiva 502.184.841, N.º de Inscrição 02, N.º e data da apresentação Ap. 02/93.02.17

MARIA ISABEL PAQUETE TORRES SOARES, 2.ª ajudante da Conservatória do Registo Comercial de Espinho, **CERTIFICO** que em relação à sociedade em epígrafe foi aumentado o seu capital social de 1.000.000\$00, para 20.000.000\$00, tendo em consequência o art.º 3.º do respectivo contrato, ficado com a seguinte redacção:

#### 3.º

O capital social, integralmente realizado em dinheiro e outros valores constantes da escrita social, é de vinte milhões de escudos, correspondente à soma de quatro quotas, uma de cinco milhões e trezentos mil escudos pertencente ao sócio, Arnaldo José Rodrigues, e três de quatro milhões e novecentos mil escudos pertencentes uma a cada um dos sócios, Maria Glória Milheiro da Rocha, Daniel Arnaldo da Rocha Rodrigues e Helder Fernando da Rocha Rodrigues.

O Texto do contrato, na sua redacção actualizada, ficou depositado na pasta respectiva. Está Conforme o original. Contém 2 folhas. Conservatória do Registo Comercial. Espinho, 17 de Fevereiro de 1993

A Ajudante,  
**MARIA ISABEL PAQUETE TORRES SOARES**

«Defesa de Espinho» - 3182 - 93/03/25

### ALCIDES MARQUES PEREIRA LOPES, LIMITADA

Conservatória do Registo Comercial de Espinho, N.º da Matrícula 00348/820802, N.º de Identificação de Pessoa Colectiva 501.300.880, N.º de Inscrição 02, N.º e data da apresentação Ap. 03/93.03.01

MARIA ISABEL PAQUETE TORRES SOARES, 2.ª ajudante da Conservatória do Registo Comercial de Espinho, **CERTIFICO** que em relação à sociedade em epígrafe foi aumentado o seu capital social de 5.000.000\$00, para 15.000.000\$00, tendo o art.º 3.º do respectivo contrato, em consequência, ficado com a seguinte redacção:

#### ARTIGO 3.º

O capital social, integralmente realizado em dinheiro e outros valores constantes da escrita social, é de QUINZE MIL CONTOS E CORRESPONDE à soma de duas quotas: uma de DOZE MIL CONTOS, pertencente ao sócio ALCIDES MARQUES PEREIRA LOPES e outra de TRÊS MIL CONTOS, pertencente à sócia ALICE OLIVEIRA DA ROCHA LOPES.

O Texto do contrato na sua redacção actualizada, ficou depositado na pasta respectiva. Está conforme o original. Contém 2 folhas. Conservatória do Registo Comercial. Espinho, 01 de Março de 1993

A Ajudante,  
**MARIA ISABEL PAQUETE TORRES SOARES**

# NOVA OFICINA EM ESPINHO DA GARAGEM DA ARRIFANA...

Para dar uma melhor assistência aos carros de que é concessionária (Volkswagen e Audi), a Garagem de Arrifana, que há já bastante tempo se instalou em Espinho, com um stand situado na Rua 19, acaba de inaugurar na Estrada do Golfe modernas instalações, nas quais, para além de oficinas próprias, destinadas a oferecer uma assistência completa a todos os veículos daquelas duas marcas, fez incluir um stand e venda de peças.

Assim, os possuidores de "W" e Audi, da zona (em número, aliás, de várias centenas) já não precisam de fazer grandes distâncias para a reparação de qualquer avaria ou simples mudança de óleo, porquanto na Estrada do Golfe, paralela à Linha do Norte a Garagem de Arrifana dispõe de instalações à altura.



Trata-se de uma área coberta que ultrapassa os 1.000 metros quadrados (1.100, no total), com todos os sectores entregues a profissionais idóneos.

A gerência está confiada ao dr. Manuel António Coelho Ferreira, com gabinete no andar superior.

Em baixo ficam a recepção, stand de vendas, contabilidade, venda de peças e oficinas.

Pode dizer-se que a Garagem de Arrifana, ao aproximar-se do meio século de existência, está presentemente no auge, com "stands" e oficinas em

Oliveira de Azemeis, Ovar e Espinho, para além, claro, da casa-mãe, em Arrifana, donde é natural o fundador e administrador Armando Amorim, assim como seus filhos, também administradores Dr. Manuel Amorim e D. Maria Amorim.

# ... E NOVO STAND DE VENDAS DA GARAGEM MARTINS

Também a Garagem Martins acaba de inaugurar em Espinho, mais propriamente na Rua 33, um novo stand de vendas dos veículos de marca Nissan, de que é concessionária na zona.

A inauguração, nos dias 19, 20 e 21 contou com a presença de numerosos convidados. A Garagem Martins, aproveitou para

inaugurar uma exposição de modelos Nissan, com especial destaque para os topos da gama desta marca, entre os quais o novo Nissan Micra, que foi galardoado recentemente com o troféu internacional Carro do Ano 1993 e, ainda, o lindíssimo e moderníssimo Nissan 300 ZX.

Com um capital social de

20.000 contos e 28 colaboradores, a Garagem Martins exerce a sua actividade desde Março de 1984 e o seu volume de vendas em 1992 ultrapassou o milhão de contos, prevendo-se que este ano haja um significativo acréscimo na sua facturação.

A Garagem Martins tem "stands" de vendas em San-

ta Maria da Feira, em Fornos-Guisante e em Lourosa que, tal como o de Espinho, se dedicam também à comercialização de viaturas Subaru e camiões Nissan. As suas oficinas, excelentemente equipadas, situam-se em Fornos (Santa Maria da Feira).



LEIA, ASSINE E DIVULGUE "DE"

SALVÉ 31/03/93

Bodas de Prata

Américo de Sousa Pereira

Maria Emilia Correia da Silva Pereira



Seu filho, Luís Filipe, deseja-lhes muitas felicidades e que sejam felizes muitos anos.

## TOMO DE ALUGUER ROULLOTE MÉDIA

C/ frigorífico, de 15 a 30 de Agosto

Telef. 764 00 42

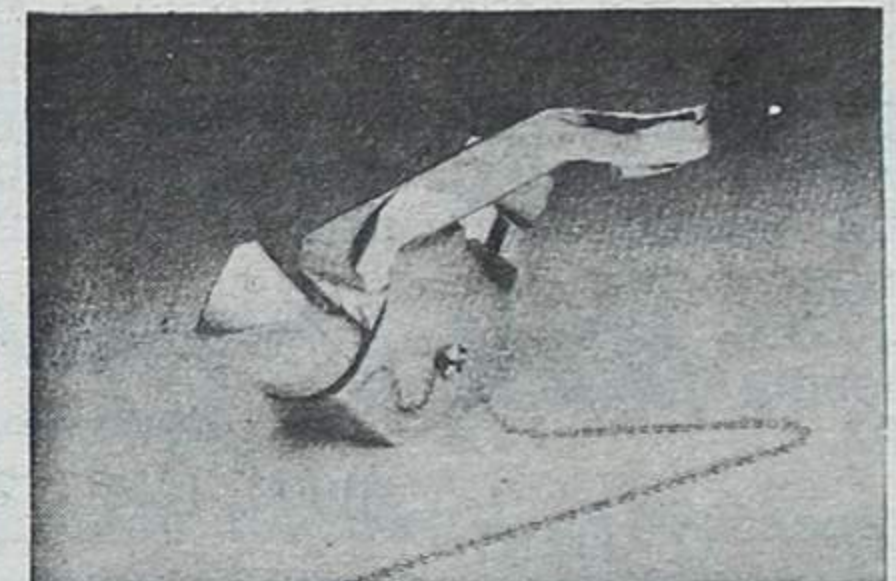

## SÓ-TORNEIRAS

Armazém e Retalho de materiais para a construção civil. Torneiras para casas de banho, adufas válvulas esfera nacionais e italianas, autoclismos, acessórios de latão tipo galvanizado, etc.

DISTRIBUIDOR OFICIAL DAS TORNEIRAS JAS  
PREÇOS ESPECIAIS PARA CONSTRUTORES E PICHELEIROS

APARTADO 357 - 4504 ESPINHO CODEX  
Rua 16 n.º 1201 - ESPINHO - Tel. 720879 - Fax 727566

AEROSOLTUR  
VIAGENS E TURISMO



### CONHEÇA O MUNDO ATRAVÉS DE NÓS

• Viagens de Avião (Turismo ou Negócios) • Navio (Cruzeiros) • Comboio • Excursões em Autopullman • Reserva de Hóteis e Apartamentos • Rent-a-Car • Obtenção de Passaportes e Vistos

PORTUGAL  
Rua 26 N.º 667 - 4500 ESPINHO  
☎ 725302 - 725327 • Telex 28316 ARSOL

BRASIL  
• Pimeiró Agência de Viagens, Lda.  
Rua Alcântara Machado, 36-s - 1009 RIO DE JANEIRO  
☎ 233-3180 - 233-3229

VENEZUELA  
• Agência de Viagens Atlas  
Manduca a Puente Yanes - Edifício Polo Azul CARACAS 1011  
☎ 5614055 - 5614111 • Telex 29938 ATLAS

Restaurante  
LANCHONETE  
Maracanã

Almoços  
jantares  
Vinhos e Petiscos  
Café e Cervejaria

☎ 72 42 48  
Rua 23, n.º 903  
ESPINHO

**ANÚNCIOS****ADVOGADOS**

**FERREIRA DE CAMPOS E DULCE OLIVEIRA CAMPOS-ADVOGADOS.** Rua 11 n.º 877-Telefs. 722210-720805-Espinho.

**A. CAMARINHA LOPES e HENRIQUE RODRIGUES-** Rua 19, n.º 274, 1.º-Espinho-Telef. 726471.

**J. MOREIRA DE SOUSA** ADVOGADO. Escritório: Rua 23, n.º 773-1.º Dt.º - Telef: 722022 - 4500 Espinho. Residência: Souto Silvalde. Telef: 722037-Espinho.

**ALUGUÉIS**

**VIVENDA NO CENTRO DE ESPINHO** - Telef. 720778 (noite).

**ESPINHO LOJAS RUA 62,** escritório Rua 15 - Telef. 7322036.

**ALUGAM-SE QUARTOS** c/ casa de banho privativa, pequeno almoço, tratamento de roupa e garagem - Telefs. 728972-720002.

**ALUGO APARTAMENTOS** TOTALMENTE EQUIPADOS. Serviço de quartos e garagem - Telefs. 728972-720002.

**ALUGA-SET3 R/C Dt.º,** c/ lugar de garagem e boa arrecadação. Bom estado. Rua 4, 1159. Aluga-se (80c) ou vende-se (17.500c). Trata Sr. Herminio, mesma Rua, 918. Telef. 723927.

**ALUGA-SE OPTIMO APARTAMENTO** Totalmente equipado, mobilado ou não. Telef: 7443251. Fins de semana Telef: 723808.

**ALUGA-DE EM SILVALDE** por 4 a 5 anos, casa tipo vivenda, c/ 3 quartos, sala, garagem e jardim. Telef: 722327.

**PRECISA-SE QUARTO PARA ALUGAR** C/ serventia de cozinha, para menina estudante. Em Espinho. Resposta a este jornal ao n.º

16406.

**T3 ESPINHO** Muito bem situado, cozinha equipada, estado novo. Renda 80 contos/mês. Informa: 728103.

**ALUGA-SE ESPINHO** RUA 19 por cima do BPA. Sala c/ 60m2 c/ WC privativo. Telef: 720974 - 722953.

**ALUGA-SE QUARTO OU PARTE DE CASA MOBILADA** - a casal ou pessoa só. Arredores de Espinho. Informa telef. 724038.

**BOA MESA**

**VARINA** - Almoços, jantares, petiscos. Aberto todos os dias. Rua 2, n.º 1269 - Telef. 724630 - Espinho.

**RESTAURANTE BARRACUDA** - Especialidades em feijoada de marisco, arroz de marisco, caldeirada de peixe e espetadas variadas. Rua 2 n.º 1255, Telef: 7310002 - 4500 Espinho.

**CASAMARRETA**-Restaurante com esplanada. Caldeiradas e cataplanas de peixe. Cataplanas de tamboril, açorda e arroz de marisco. Aceitam-se encomendas para fora. Pedro da Silva Lopes, Rua 2 n.º 1355 e 1361. Telefs: 720091 - 4500 Espinho.

**EMPREGOS**

**PRECISA-SE, 1 MECÂNICO.** Guarda-se sigilo. Oficina em Espinho. Resposta a este jornal ao n.º 16292.

**PASSA-SE**

**FLORISTA**-Por motivos de saúde. Telef: 728384.

**PASSA-SE LOJABEM SITUADA EM ESPINHO.** Telefs: 724739. Casa: 721466.

**PASSA-SE CAFÉ ESTRADA VELHA ESPINHO/PORTO.** Renda barata. Bom preço, c/ facilidades. Telef: 7310278 (depois das 18 horas).

**SERVIÇOS**

**PINTURA DE FRIGORÍFICOS E MAQUINAS DE LA-**

**VAR (recolha ao domicilio)** Telef: 722491 - Espinho.

**AMÉRICO RODRIGUES PINHEIRO**-faz todos os serviços de trolha e pedreiro. Dá orçamentos grátis. Contactar para: Além do Rio n.º 38 Anta-Espinho, ou pelo telef. 7310925 (depois das 19h.)

**DESEJA EMAGRECER** - Então Não Perca Tempo Peça Informações para o Apartado 827-S. João de Ver 4528 - S.M. Feira.

**VENDE-SE**

**ESPINHO LOJAS RUA 62** E 30, escritório Rua 15 (5 div.) e apartamentos T3 - Rua 19 - Telef. 7322156.

**VENDE-SE DOIS DUPLEX DE LUXO** no mesmo andar, frente um ou outro. Com boas varandas, vista para o mar. Piso de mármore e parqué e ainda T2 e T3, prontos 2habitar, com bons acabamentos, na mesma Rua 38 (António da Silva Alves). Telef: 725836.

**TERRENO P/CONSTRUÇÃO** COM 1.100 m2 em Poços-Carvalho. Trata Rua do Carvalho n.º 749 ANTA-4500 ESPINHO.

**CASA EM PARAMOS C/ quintal e poço,** em frente ao Café Cotel. Contactar telef: 728027.

**VENDO CASA COM QUINTAL** em Anta, na Rua do Carvalho. Telef: 7452285.

**ESPINHO APARTAMENTO T3** Em muito bom estado, na Rua 16 junto do cemitério. 13.000 contos. Telef: 7310441.

**VENDE-SE MOTORIZADA DE PISTA-FERA-CASAL** 6, ano 1991. Preço a combinar. Telef: 781293.

**TAXI DE SILVALDE-ESPINHO**-Mercedes 220. Contactar pelo telef: 7720946. (Depois da 20 horas).

**APARTAMENTO DE LUXO T3 RUA 26.** Telef: 727113. (Horas de expediente).

MINISTÉRIO DA EDUCAÇÃO  
Direcções-Gerais de Pessoal e do Ensino Básico e Secundário  
**ESCOLA SECUNDÁRIA DO DR. MANUEL GOMES DE ALMEIDA - ESPINHO (603)**  
Telefone 720580  
Rua 35 - 4500 ESPINHO

**ANÚNCIO**

Pretende a Escola Secundária do Dr. Manuel Gomes de Almeida, Espinho, admitir em regime de **CONTRATO DE TRABALHO A TERMO CERTO**, trabalhadores para o desempenho de funções correspondentes às categorias abaixo indicadas:

Número de pessoas a admitir  
**2**

Categoria  
**Escriturário-dactilógrafo**

Horário semanal  
**35**

Retribuições  
**52700\$00+472\$50**  
de Sub. Refeição

Os contratos são celebrados nos termos do disposto nos art.ºs 18.º e seguintes do Decreto-Lei n.º 427/84, de 7 de Dezembro, regem-se pela lei geral sobre contratos de trabalho a termo certo, com as especialidades constantes do citado diploma, não conferem ao particular autorgante a qualidade de agente administrativo e vigoram até ao termo das actividades lectivas, caducando no termo do prazo estabelecido.

As funções a desempenhar, o horário semanal e a retribuição são os correspondentes aos da respectiva categoria da função pública.

As candidaturas deverão ser formalizadas, através de impresso próprio que será fornecido aos interessados, nos serviços de administração escolar deste estabelecimento de ensino até ao dia 26 de Março de 1993, durante as horas normais de expediente.

Espinho, 22 de Março de 1993

O PRESIDENTE DO CONSELHO DIRECTIVO,  
**JOSÉ AUGUSTO PEREIRA VIEIRA**

MINISTÉRIO DA EDUCAÇÃO  
Direcções-Gerais de Pessoal e do Ensino Básico e Secundário  
**ESCOLA SECUNDÁRIA DO DR. MANUEL GOMES DE ALMEIDA - ESPINHO (603)**  
Telefone 720580  
Rua 35 - 4500 ESPINHO

**ANÚNCIO**

Pretende a Escola Secundária do Dr. Manuel Gomes de Almeida, Espinho, admitir em regime de **CONTRATO DE TRABALHO A TERMO CERTO**, trabalhadores para o desempenho de funções correspondentes às categorias abaixo indicadas:

Número de pessoas a admitir  
**2**

Categoria  
**Auxiliar de Acção Educativa**

Horário semanal  
**40**

Retribuições  
**55.000\$00+472\$50**  
de Sub. Refeição

Os contratos são celebrados nos termos do disposto nos art.ºs 18.º e seguintes do Decreto-Lei n.º 427/84, de 7 de Dezembro, regem-se pela lei geral sobre contratos de trabalho a termo certo, com as especialidades constantes do citado diploma, não conferem ao particular autorgante a qualidade de agente administrativo e vigoram até ao termo das actividades lectivas, caducando no termo do prazo estabelecido.

As funções a desempenhar, o horário semanal e a retribuição são correspondentes aos da respectiva categoria da função pública.

As candidaturas deverão ser formalizadas, através de impresso próprio que será fornecido aos interessados, nos serviços de administração escolar deste estabelecimento de ensino até ao dia 26 de Março de 1993, durante as horas normais de expediente.

Espinho, 22 de Março de 1993

O PRESIDENTE DO CONCELHO DIRECTIVO,  
**JOSÉ AUGUSTO PEREIRA VIEIRA**

† **JOAQUIM FERREIRA LEITE DA CONCEIÇÃO**

**MISSA DO 9º ANIVERSÁRIO**

Sua esposa, filhos e netos, participam que mandam celebrar missa pelo seu eterno descanso dia 1, quinta-feira, às 8 horas da manhã na Igreja Paroquial de Silvalde.



† **MANUEL FERNANDES VISEU**  
**MISSA DO 18º ANIVERSÁRIO**

Recordando com profunda saudade, sua esposa manda celebrar missa, por alma do saudoso extinto, no dia 1 de Abril, quinta-feira, pelas 8 horas da manhã, na Igreja Paroquial de Anta. Agradece desde já a todas as pessoas que possam comparecer.



† **LAURINDA RODRIGUES DE OLIVEIRA**

**(CASAL RIBEIRO)**

**AGRADECIMENTO**

Seu marido, filhos, genros, netos e demais família, vêm por este meio, agradecer a todas as pessoas que participaram no funeral e na missa do 7.º dia da saudosa extinta, ou que de outra forma manifestaram o seu pesar.

ESPINHO - LISBOA - CAMPO (VISEU)

† **ANTÓNIO RODRIGUES DA COSTA E COUTO**

**AGRADECIMENTO**

Sua esposa, filhos, noras, genros, netos e demais família, vêm por este UNICO MEIO agradecer muito reconhecidamente a todas as pessoas que se dignaram participar no funeral do seu ente querido, bem como àquelas que de qualquer outra forma as acompanharam no doloroso transe.



Espinho, 25 de Março de 1993

† **JOSÉ RODRIGUES DE SÁ**

**AGRADECIMENTO E MISSA DO 7º DIA**

Sua família, vem por este meio agradecer a todas as pessoas que participaram no funeral do seu ente querido.

Comunicam que a missa do 7.º dia, será celebrada, sábado, dia 27, pelas 19 horas na Igreja Matriz de Espinho.

Agradecem desde já a todos quantos possam comparecer.



ARMADOR HENRIQUES Telef: 056-752774 - Esmoriz

† **JOAQUIM ALBERTO ALVES DE SOUSA**

Seus pais, irmãos, cunhados, sobrinhos, tia e demais família vêm por este meio, comunicar que será celebrada missa de 30º dia, por alma do saudoso extinto, dia 1 de Abril, quinta-feira, pelas 19 horas, na Igreja Matriz de Espinho.

Desde já agradecem a quem comparecer a este acto.



# JOGOS COM OS "GRANDES" DERAM TRÊS PONTOS MORALIZANTES

- afirma o capitão dos "tigres"

O balanço é positivo porque conseguimos três pontos contra os grandes, disse-nos o capitão do Sporting Clube de Espinho, Eliseu, e jeito de balanço, após uma tormentosa fase de confronto com os quatro grandes clubes portugueses: Sporting, Benfica, Boavista e Futebol Clube do Porto.

Segundo Eliseu, apesar de não ser o ideal, é uma pontuação que nos leva a encarar o resto do campeonato com optimismo. São três pontos moralizantes porque foram conseguidos contra equipas bastante difíceis.

Poderia ter sido melhor? Fomos prejudicados pela arbitragem no encontro com o Boavista e se não fosse isso, teríamos mais um ponto. Nos outros encontros jogamos fora de casa e só por isso seria bastante difícil pontuar.

O empate com o Porto também esteve muito perto?

Sim. Apesar de termos sofrido um golo muito cedo e de certa maneira esquisito, penso que acabamos por fazer um bom jogo. Atendendo a que o Porto é uma grande equipa, é campeão nacional e bate-se contra as melhores equipas do mundo, foi um bom jogo e uma boa exibição.

Como prevê que seja o jogo com o Chaves?

Val ser extremamente difícil. O Chaves tem um prestígio a defender e nesta

altura é a equipa mais tranquila do campeonato porque já tem poucas aspirações na primeira divisão. Nesta altura os jogadores pretendem realçar a sua dignidade profissional e nome. Trata-se de um conjunto bastante de-

sinibido e que nos vai complicar a vida. Este encontro será bastante mais difícil que o disputado em Chaves, apesar de termos jogado apenas com nove elementos. O Chaves na altura precisava dos dois pontos. Nesta altu-

ra a situação não é igual. Por ser uma equipa de contra ataque, sentir-se-á muito mais à vontade em Espinho. Nós temos consciencia de que somos superiores ao nosso adversário e vamos fazer tudo para arrecadar os dois pontos.

Qual é o jogo que mais temem daqui para a frente?

Tememos todos os jogos, mas pensamos que os mais difíceis serão os que vamos jogar em casa com as equipas que estão a lutar connosco para fugir à cauda da tabela. É o caso do Beira Mar, Estoril, Salgueiros, etc.. São jogos em que, para além dos dois pontos, está em disputa mais alguma coisa. Ganhar será afastar quase que

em definitivo essas equipas do confronto directo connosco.

Estão a contar ganhar todos os jogos em casa?

Como é apanágio deste grupo, e à imagem do seu treinador, contamos com os dois pontos em qualquer jogo. Logicamente que ambicionamos mais nos jogos em casa. Estamos sempre com o pensamento na vitória.

Como se está a sentir?

A época tem-me estado a correr bastante bem, visto que não tenho tido lesões. Julgo que estou a fazer uma época dentro daquelas que tenho feito.

O facto de lhe ter sido feita uma homenagem, significa

que vai deixar de jogar futebol?

Não só por aquilo que estou a fazer este ano, mas por o que tenho vindo a fazer pretendo continuar a jogar. Quanto à homenagem que me fizeram, gostaria de agradecer publicamente. A ideia, não era o adeus, mas sim de me homenagearem em "vida". Penso que ainda estou na plenitude das minhas condições físicas. É lógico que o facto de continuar ou não, não depende só de mim! Se dependesse só de mim dizia categoricamente que continuava. É essa a minha vontade, mas vamos ver o que o final do campeonato dita.

Manuel Proença



## JUNIORES ESPINHENSES VENCERAM ESTUDANTES

A equipa de futebol junior do Sporting Clube de Espinho, entrou da melhor maneira na segunda fase do Campeonato Nacional daquela categoria, ao vencer a Académica de Coimbra por 2-0.

Os espinhenses, juntamente com o Futebol Clube do Porto, ocupam a primeira posição da tabela classificativa.

Eis os resultados: Futebol Clube do Porto, 5-Guimarães, 1; Espinho, 2-Académica, 0.

No próximo domingo, o Sporting Clube de Espinho vai a Guimarães defrontar o Vitória local, às 11 horas.

## Voleibol ACADÉMICA SURPREENDEU CASTELO DA MAIA

O Campeonato Nacional da 1ª Divisão de voleibol tem trazido algumas surpresas, em termos de resultados. Desta vez, o Sporting Clube de Espinho perdeu em casa (2-3) com o Esmoriz Ginásio, um conjunto que, à partida, estava condenado à descida de divisão, sem passar pela liguilha.

Na fase dos primeiros, a Académica de Espinho foi ao Castelo da Maia surpreender a turma local por 2-3 (7-15, 15-13, 3-15, 15-12 e 10-15).

No sector feminino, o Sporting de Espinho perdeu com o Sports Madeira por 3-2 (7-15, 16-14, 10-15, 15-9 e 15-10).

## LUSOTUFO

TAPETES CARPETES ALCATIFAS

Telefones Geral: 751760 Contabil.: 751894  
Exportação: 751860 Encomendas: 751911  
Telex: 22243 ROLAS P \* Fax: 751164 CORTEGAÇA

# DESporto

## Móveis elo

**AGORA EM  
ESPINHO**  
Inauguração em 27 - Março - 93

RUA 14, N.º 791

(FÁBRICA EM PAÇOS DE FERREIRA)

TELEF. (056) 86 15 12



CASTANHO 100% MACIÇO  
ARTIGOS DE DECORAÇÃO

A QUALIDADE E A TRADIÇÃO DO MOBILIÁRIO RÚSTICO FRANCÊS

## JORNADA "NEGRA" PARA O HÓQUEI DO MOCHO

Nas camadas jovens do hóquei em patins da Associação Académica de Espinho o fim de semana foi bastante "negro". Os juvenis e iniciados, que estão envolvidos nos "nacionais" e infantis, que participam no Campeonato Regional, perderam os respectivos encontros.

Os juvenis e iniciados foram a Barcelos perder com a turma local por, respectivamente, 1-0 e 6-2. Os infantis perderam em casa com os Carvalhos por 2-3.

## DR. ILÍDIO D'OLIVEIRA SANTOS

MÉDICO DENTISTA

ODONTOPEDIATRIA = Ortodontia Fixa / Prótese Fixa

Consultórios:

— Rua 16 (Esquina Rua 16), n.º 545-1.º Dt.º - Espinho - Telef. 722931  
— Rotunda da Boavista, 182-2.º H 3 - Porto - Telef. 6007175

Acordo com as entidades: ACASA; CGD; ADSE

**BPA**

DIVISÓRIAS - TECTOS FALSOS

DECORAÇÃO DE LOJAS

TECTOS E DIVISÓRIAS **PLADUR**

João Carlos Bigail, Lda.

Rua da Fonte - Silvalde  
Apartado 509 — 4506 Espinho Codex  
Telefone 720918 - Fax 728731

Restaurante Típico  
"Lareira"



— ESPECIALIDADES NA BRASA  
— SERVIÇO DE REUNIÕES, BANQUETES ETC.

RUA 62, N.º 592  
Telef. 727980  
4500 ESPINHO

Gratos Pela  
Preferência  
A Gerência

## CASA FERNANDEL

Acerto de chaves em 30 segundos  
Máquina Electrónica  
LOUÇAS - MÉNAGE - BRINQUEDOS  
Rua 23, N.º 199 - 4500 ESPINHO

## VIDRARIA RODRIGUES

JOAQUIM PAULO SOBRAL DO COUTO

Fornecimento de Vidro em Chapa, Cortado Colocado e Espelhos, Cristais, Temperados e Climados, Laminados, Lapidados para todo o País

Rua 62, N.º 490 • 4500 ESPINHO  
Resid.: Telef. 7825963 • Estab.: Telef. e Fax: 720505

## LEÕES BARRISTAS F. C.

CONVOCATÓRIA

Para cumprimento do disposto da alínea a) do artigo 14.º dos estatutos, convoco os Associados para a Assembleia Geral Eleitoral, a realizar no dia 17 de Abril de 1993, na sede desta Associação, no período compreendido entre as 13 e as 15 horas, com a seguinte Ordem de Trabalhos:

1 - Eleição da Mesa da Assembleia Geral, Direcção e Conselho Fiscal, para o biênio de 1993/94

Espinho, 20 de Março de 1993

O Presidente da Assembleia Geral,  
Mário Fernando Ferreira Escadas

## Futebol Popular

### LEÕES BARRISTAS VENCERAM "DERBY" DE SILVALDE

Realizaram-se no passado fim de semana a 14.ª jornada das 1.ª e 2.ª divisões do Campeonato de Futebol Popular do Concelho de Espinho. O grande destaque vai para o resultado obtido pelos Leões Bairristas (4-1) frente ao seu "rival" Cantinho, naquele que constituiu o grande "derby" desta jornada. No segundo escalão, o encontro entre o Novasemente e o Ronda de Guetim, proporcionaram àqueles que o puderam acompanhar, uma grande quantidade de golos, oito no total.

Eis os resultados e as respectivas classificações:

1.ª Divisão  
(14.ª Jornada)

Associação-Guetim .....	4-1	D.P. Anta-Estrelas V. ....	2-1
Ág. Anta-Juventude .....	0-1	J. Outeiros-E.P. Anta ....	0-0
Académico-Magos .....	3-1	Novasemente-Ronda ....	6-2
Ag. Paramos-Corredoura	1-0	Canários-Cruzeiro .....	0-0
Rio Largo-Idanha .....	0-1	Império-Sp. Esmojães ...	0-0
Leões-Cantinho .....	4-1	Outeiros-D. Regresso ...	4-1

2.ª Divisão  
(14.ª Jornada)

#### Classificação da 1.ª Divisão

	J	V	E	D	M-S	P
Ass. Esmojães	14	7	5	2	25-13	19
Leões	14	7	4	3	25-15	18
Académico	14	7	4	3	20-11	18
Guetim	14	6	4	4	19-17	16
Magos	14	5	6	3	15-10	16
Ág. Anta	14	6	3	5	16-17	15
Idanha	14	5	3	6	17-19	13
Juv. Estrada	14	4	4	6	15-19	12
Ág. Paramos	14	5	2	7	11-17	12
Rio Largo	14	4	3	7	16-20	11
Corredoura	14	4	3	7	11-20	11
Cantinho	14	2	3	9	17-19	7

#### Classificação da 2.ª Divisão

	J	V	E	D	M-S	P
DP Anta	14	10	2	2	38-21	22
J. Outeiros	14	10	2	2	27-11	22
Novasemente	14	9	1	4	37-18	19
Outeiros	14	7	4	3	19-11	18
Ronda	14	7	3	4	22-21	17
Canários	14	6	3	5	31-24	15
Cruzeiro	14	5	4	5	17-18	14
Estrelas V.	14	5	3	6	24-25	13
Império	14	4	2	8	21-27	10
D. Regresso	14	4	1	9	17-25	9
Sp. esmojães	14	1	4	9	13-33	6
Estrelas PA	14	0	3	11	13-42	3

**JOVIGÁS**  
INSTALAÇÕES DE REDES DE GÁS

SERVIÇOS TÉCNICOS DE INSTALAÇÕES DE REDES DE GÁS  
E AQUECIMENTO PROJECTOS E COMERCIALIZAÇÃO  
DE APARELHOS DE GÁS

Rua 27 N.º 858 - Telef. 7311142 - Fax 7311143 - 4500 ESPINHO

## LEÕES BARRISTAS F. C.

CONVOCATÓRIA

Para cumprimento do disposto da alínea b) do artigo 14.º dos estatutos, convoco os Associados para uma reunião da Assembleia Geral Ordinária, a realizar no dia 11 de Abril de 1993, pelas 10.30 horas, na sede desta Associação, com a seguinte Ordem de Trabalhos:

1 - Discussão e aprovação do relatório e contas da Direcção, relativo ao biênio de 1992/93

2 - Apresentação e discussão de assuntos de interesse para a Associação, durante um período não superior a 30 minutos.

Obs.: - Se à hora marcada não estiver presente o número legal de Associados, esta Assembleia funcionará 30 minutos depois com qualquer número de Associados presentes.

Espinho, 20 de Março de 1993

O Presidente da Assembleia Geral,  
Mário Fernando Ferreira Escadas

## Em Aveiro

### NADADORES ESPINHENSES NOS "REGIONAIS" DE CATEGORIAS

A equipa de natação do Sporting Clube de Espinho participou recentemente no Campeonato Regional de Categorias (Juvenis, juniores e seniores), que decorreu em Aveiro. Aproveitou com a participação do Clube Desportivo de Estarreja, Associação Desportiva Sanjoanense, Associação Estamos Juntos, Clube Galitos de Aveiro, Centro Desportivo S. Bernardo, Sport Clube Beira Mar e o Sporting Clube de Espinho.

Eis os resultados obtidos pelos nadadores espinhenses:

#### 50 metros livres

Juvenis - 2.º, Eduardo Rodrigues (30.5 segundos); 7.º, Vítor Guimarães (33.2).  
Juniores - 4.º, André Reis (33.4).

#### 400 metros livres

Juvenis - 5.º, Vítor Guimarães (5.50.3)

#### 200 metros costas

Juvenis - 2.º, Ricardo Marques (2.50.5)

#### 100 metros bruços

Juvenis - 3.º, Eduardo Rodrigues (1.27.0); 4.º, Ricardo Marques (1.27.1); 8.º, Diogo Falcão (1.30.8).  
Juniores - 3.º, André Reis (1.28.8).

#### 4x100 metros livres - 2.º

Sporting Clube de Espinho (4.51.6).

#### 200 metros bruços

Juvenis - 3.º, Ricardo Marques (3.02.7); 4.º, Eduardo Rodrigues (3.11.3).  
Juniores - 3.º, André Reis (3.13.7).

#### 200 metros livres

Juvenis - 6.º, Ricardo Marques (2.43.9); 7.º, Eduardo Rodrigues (2.44.4); 8.º, Vítor Guimarães (2.44.6).

#### 100 metros livres

Juvenis - 6.º, Ricardo Marques (1.09.3); 8.º, Eduardo Rodrigues (1.10.3); 11.º, Vítor Guimarães (1.13.1).

#### 100 metros costas

Juvenis - 5.º, Ricardo Marques (1.21.7).

## Futsal

### NOVASEMENTE PERDEU COM O COHEMATO

A Novasemente perdeu no passado domingo por 3-1 com o Cohemato em encontro a contar para o Campeonato Nacional da 3.ª Divisão, Série B, de Futsal.

O jogo, que foi disputado no pavilhão da Associação Académica de Espinho, foi agradável de seguir, embora o resultado não fosse o esperado, apesar de todos os esforços em contrário por parte dos atletas do Novasemente, que acabaram por

não ter a sorte do seu lado. No próximo domingo, dia 28, às 21h30, no pavilhão da Académica de Espinho, os espinhenses defrontarão o Guilhufe 'A'.

Eis a constituição da equipa do Novasemente no encontro de domingo passado:

Rui Belo, Victor Jorge, Simões, Mário Rui, Macedo, Valter, Magalhães, Melo e Paulo Resende.

## CONCERTO DE PÁSCOA

Igreja Matriz de Espinho

DOMINGO, DIA 4 DE ABRIL D3E 1993 - 21.30 HORAS

ORQUESTRA DE CÂMARA DA ESCOLA PROFISSIONAL DE MÚSICA DE ESPINHO

MAESTRO: KAMEN GOLEMINOV

CORO POPULAR DE ESPINHO - COOPERATIVA NASCENTE  
DIRECÇÃO ARTÍSTICA: FAUSTO NEVES

SOLISTAS: Paula Dória, Contralto  
Claudia Nelson, Soprano  
Pedro Ferreira, Barítono  
Rui Brito, Trompete  
Jaime Barbosa, Trompete

O mundo é pequeno...

# CARDOSO ENCONTROU ESPINHENSE NA AUSTRÁLIA

O jovem Vítor Cardoso é uma das maiores promessas do Sporting Clube de Espinho.

Desde muito novo tem vindo a ser chamado ao trabalho das selecções e não escapou recentemente à convocatória para os sub 20 que tiveram uma tão desastrosa actuação na Austrália.

Segundo o atleta correu bastante mal. Tanto para mim como para o conjunto. Iamos para lá para fazermos o melhor possível, que era passar a primeira fase. O primeiro passo, o jogo contra a Alemanha, foi importante. Se tivéssemos pontuado teríamos encarado o outro jogo de outra maneira. Com a moral em baixo,

não fomos capazes de superar as dificuldades que surgiram. A partir daí foram as derrotas consecutivas.

Desanimado com a actuação na Austrália, Vítor Cardoso pensa só no Sporting Clube de Espinho; na obtenção de um lugar no onze inicial é o seu principal objectivo e continuar a lutar pela presença nas selecções:

Espero ser chamado para o torneio de Toulon. Para o ano vou trabalhar para tentar chegar às esperanças. Vou trabalhar muito aqui no Espinho para que no próximo ano tenha lugar no onze ou até mesmo um lugar fixo no dezasseis.

Gostou de ter visitado a Austrália?

É um país muito bonito e quente. Gostei de ver o cangurus e os koalas.

Tiveram tempo para fazer?

Tinhamos tempos livres para fazermos compras e trazer recordações. À noite iamos até ao café.

Foram bem tratados?

Fomos muito bem tratados pelas pessoas de lá e pelos portugueses. Gostei muito da atitude dos nossos compatriotas, mesmo quando perdemos os três jogos eles estiveram sempre a apoiar-nos.

Encontrou algum espinhense?

Encontrei um senhor de Espinho, que está casado com uma senhora do Porto. Estão lá está há 10 anos. Estivemos a falar sobre a nossa cidade.



# JOGO SEM GRANDES ATRACTIVOS

Se não fosse um pequeno desentendimento na defensiva espinhense, o Sporting Clube de Espinho acabava por fazer um brilhante no Estádio das Antas, no encontro que o opôs ao Futebol Clube do Porto, um dos candidatos à conquista do título de campeão nacional.

O Espinho apanhou pela frente um Porto vindo de Milão, um pouco desgastado, no entanto, bastante cauteloso, precavendo-se sempre de uma eventual "escorregadela", como a que aconteceu há semanas frente ao Famalicão.

Os portistas entraram com a disposição de resolver bastante cedo a partida, tanto que o golo aconteceu logo aos nove minutos de jogo. Aziz deixou a bola ressaltar para Domingos, que com um remate fe-la embater na trave, no resalto, Jorge Couto não perdeu e fez o 1-0.

A partir daqui, o Porto limitou-se a gerir a vantagem. A sua defensiva dava bem conta do recado e o ataque, venenoso, através

de Kostadinov e Jorge Couto, causavam alguns problemas e tinham até algumas perdas.

Durante o primeiro tempo, Ado poderia ter inaugurado o marcador ao fazer passar a bola junto ao poste, na marcação de um livre.

No segundo tempo, o Futebol Clube do Porto era diferente e o Espinho, trabalhando muito bem, não encontrava grandes soluções para poder ultrapassar a defensiva adversária.

# PORTO, 1 ESPINHO, 0

Jogo realizado no Estádio das Antas, sob arbitragem de Carlos Pinto, de Coimbra, auxiliado por Ferreira Rasteiro e Celso Pereira.

Cartões amarelos: Aziz (11'), Fernando Couto (19'), Chico Faria (31'), Timofte (48') e Jorge Couto (86').

Marcador: Jorge Couto, aos 9 minutos.

Ao intervalo: 1-0.

FC Porto - Vítor Baía; João Pinto, Fernando Couto (Jorge Costa, aos 75'), Aloísio e Rui Jorge; André, Jorge Couto, Semedo e Timofte; Domingos e Kostadinov (Toni, aos 56').

Não utilizados: Valente, Bandeirinha e Paulinho César.

Treinador: Carlos Alberto Silva.

Espinho - Silvino; Eliseu, Vítor Silva, Dito e Cerqueira; Aziz, Rui Manuel (Gilson, aos 66'), Zinho e Joel; Ado e Chico Faria (Alain, aos 58').

Não utilizados: Paulo, Amadeu e Marcos António.

Treinador: Quinito.

## TOTOBOLA

Concurso dos Órgãos de Informação nº 14/93 relativo a 4 de Abril de 1993. Prognóstico «Defesa de Espinho», redacção desportiva:

Benfica-Gil Vicente	.....	1
Sporting-Boavista	.....	1
P. Ferreira-Belenenses	.....	X
Tirsense-Estoril	.....	1
Salgueiros-Marítimo	.....	2
Famalicão-Beira Mar	.....	1
Braga-Guimarães	.....	X
Espinho-Chaves	.....	1
Torriense-E. Amadora	.....	2
Leixões-Louletano	.....	1
B. C. Branco-U. Leiria	.....	1
Ovarense-U. Madeira	.....	2
Campomaiorense-Aves	.....	1

## PRÓXIMA JORNADA (em 4 de Abril)

- P. Ferreira - Belenenses
- Tirsense - Estoril
- Salgueiros - Marítimo
- Famalicão - Beira Mar
- Braga - Guimarães
- Espinho - Chaves
- Farense - F.C. Porto
- Sporting - Boavista
- Benfica - Gil Vicente

## MARCADORES

Ado	.....	7
Chico Faria	.....	5
Joel	.....	3
Alain	.....	3
Marcos António	.....	1
Dito	.....	1
Aziz	.....	1
Vítor Silva	.....	1
Gilson	.....	1
Eliseu	.....	1
Zinho	.....	1

## RESULTADOS

- Gil Vicente-Belenenses 0-1
- Estoril-P. Ferreira ..... 0-0
- Marítimo-Tirsense ..... 3-1
- Beira Mar-Salgueiros .. 1-0
- Guimarães-Famalicão 1-0
- Chaves-Braga ..... 2-1
- F.C. Porto-Espinho ... 1-0
- Boavista-Farense ..... 3-1
- Benfica-Sporting ..... 1-0

## CLASSIFICAÇÃO

	J	V	E	D	EC	P
FC Porto	25	19	3	3	48-13	41
Benfica	25	16	6	3	41-11	38
Sporting	25	12	8	5	36-19	32
Boavista	25	10	10	5	30-20	30
Belenenses	25	9	9	7	25-24	27
Marítimo	25	10	6	9	37-29	26
Farense	25	8	9	8	28-24	25
Famalicão	25	8	9	8	21-26	25
Gil Vicente	25	9	6	10	25-30	24
Beira Mar	25	7	9	9	17-23	23
Guimarães	25	10	3	12	26-34	23
P. Ferreira	25	7	8	10	24-36	22
Estoril	25	6	9	10	23-34	21
Espinho	25	7	7	11	26-39	21
Braga	25	8	4	13	21-26	20
Salgueiros	25	6	8	11	19-34	20
Tirsense	25	6	7	12	19-28	19
Chaves	25	4	5	16	26-41	13

## TROFÉU

## Atlântico NORTE

Pontuação por Jogo (Porto)	Total	
Ado	.....	82
Vítor Silva	.....	79
Joel	.....	79
Dito	.....	78
Cerqueira	.....	72
Silvino	.....	67
Zinho	.....	63
Eliseu	.....	62
Rui Manuel	.....	57
Chico Faria	.....	52
Marcos António	.....	44
Alain	.....	40
Aziz	.....	33
Pingo	.....	32
Gilson	.....	22
Amadeu	.....	12
Cardoso	.....	5
Orlando	.....	5
Vítor Couto	.....	3
Elísio	.....	2
Bessa	.....	1

# CONFEITARIA PÁ VELHA

A Boa Confeitaria é aquela que oferece qualidade aos seus clientes...

A exigência do cliente faz-nos eficientes...

SOMOS



ESPECIALIZADA EM:

PÃO-DE-LÓ — REGUEIFA CASEIRA E FOLARES

# FELIZ PÁSCOIA

VISITE-NOS NO

Âng. das Ruas 16 e 23 — Telef. 722514 — ESPINHO

## No Casino Solverde

## I ENCONTRO DE COROS UNIVERSITÁRIOS

Decorreu nos dias 19 e 20 últimos (6ª feira e sábado) - no primeiro dia, simultaneamente no Salão do Casino Solverde e no Salão Nobre da Câmara de Vila Nova de Gaia e no segundo dia no auditório da Igreja de

Começou por um *Deo Gratias Anglia*, um pequeno hino à Inglaterra, continuou por mais cinco composições da polifonia renascentista inglesa, quatro obras polifónicas da renascença portuguesa, secs. XV

cado de vozes em *naipes* determinantes no efeito polifónico.

Para nós, a melhor interpretação ou, se se quiser, a peça que ficou mais no ouvido foi *AI Creatures now* de J. Bennet e não pomos,

Pensamos que a esta "fracção" do Encontro de Coros faltou muito o calor humano.

Muita solenidade, um bom salão e mais nada. Foi pouco.



Coro da Universidade Católica do Porto

Cedofeita - o I Encontro de Coros Universitários organizado pela Universidade Católica Portuguesa que teve a participação do Coro Misto da Universidade de Coimbra, Coro da Universidade de Lisboa, Coro da Universidade Católica Portuguesa e o Coro da Universidade de Santiago de Compostela.

Em Espinho, o concerto coral teve a participação do segundo e terceiro.

O espectáculo começou por volta das 22 horas e contou com uma reduzida assistência. Pessoas de Espinho nem uma dúzia seriam, incluindo, naturalmente o presidente da Câmara, Rómeu Vito e esposa.

O primeiro coral a actuar foi o da Universidade de Lisboa, dirigido pelo maestro José Rober e executou um número, um tanto exagerado de peças: 14.

e XVI de três de autores anónimos e uma de M. Machado e depois interpretou arranjos de Fernando Lopes Graça sobre temas tradicionais portugueses como *Ó Senhora do Amparo, Eu venho da Maceda e Romance do Lavrador da Arada* um texto que nos lembramos de ter lido numa das "Selectas Literárias" das muitas que conhecemos ao longo de dezenas de anos.

O Coro da Universidade de Lisboa terminou a sua actuação com um espiritual negro do compositor Dawson, muito aplaudido e com o pouco público a pedir "bis" no que foi atendido.

Sem pretender assumir qualquer atitude crítica que, pessoalmente, de música não percebemos grande coisa, não receamos afirmar classificar o Coro da Universidade de Lisboa de um tanto fraquinho, desfal-

minimamente em causa a competência de José Robert com inúmeras provas dadas no coral polifónico.

A segunda parte, totalmente preenchida pelos *capas negras* da Católica Portuguesa, versou 10 peças de autores diversos e, na maioria conhecidos do público amante: Dowland, Rosseli, Arcadelt e a sua extraordinária *Avé Maria*, o português quinhentista, D. Pedro de Cristo e o seu "sério" e facundo *Magnum Mysterium*.

Os da Católica Portuguesa, que se apresentaram sob a direcção de um nosso vizinho - nasceu em Canelas, Vila Nova de Gaia - terminaram e bem com a riqueza polifónica de três espirituais negros americanos, que nunca nos cansamos de escutar: *My Lord, Deep River* e *Nobody Knows*.

## Encontros de outros tempos...

Esta semi-edição de um encontro de coros centrado no Porto e que decorreu no casino Solverde, mais exactamente o I Encontro de Coros Universitários, revelou-se nos um acontecimento circunstancial desprovido de tradição e conteúdo e de assistência que se pensaria, à partida, elevada ou pelo menos um pouco acima da vulgar e caricata mediania; caricata porque a sua ausência não significou, exactamente, falta de interesse pelo concerto coral, mas, tão somente, desconhecimento, que a publicidade ou foi nula ou reduzida à expressão mais simples.

Assistimos ao Encontro de Coros - a esta semi-edição - e, sem querer, não fomos capazes de recordar encontros de coros de outros tempos que aconteceram em Espinho e pela mão da sua colectividade mais representativa no género, o Orfeão de Espinho, nomeadamente um *Encontro de Coros do Norte de Portugal*, que perdura na memória da população do concelho, nomeadamente nas freguesias, onde deixou uma indelével marca e uma agradável recordação.

Nesse tempo, vieram a Espinho - se a memória nos não atraiçoa - 63 grupos corais que arrastaram à nossa cidade muitos milhares de visitantes.

Os salões onde se efectuaram os concertos encheram a deitar por fora mas com assistência local.

A partir desse *Encontro* nada mais aconteceu no género e, nessa matéria, o Orfeão de Espinho tem, particulares responsabilidades. Acreditamos que, muito proximamente retome essas organizações que lançaram, pela primeira vez os agora tão vulgares *desfiles*, que se traduziam numa forma privilegiada de publicidade turística.

Este I Encontro de Coros Universitários, lá na igreja de Cedofeita, pode ter sido um êxito.

Aqui em Espinho não valeu a pena, sobretudo pela falta de calor humano.

José Sampaio

## No sábado

## NOITE DOS ARTISTAS PROMETE

Realiza-se amanhã, sábado, pelas 21 horas no Salão Nobre do Casino Solverde, a tradicional "Noite dos Artistas de Espinho", organizada pelo Lions Clube local.

Desta vez, o produto do espectáculo reverte-se a favor dos pobres da paróquia de Espinho.

No palco, está já confirmado o desfile dos seguintes artistas e grupos:

Berto Morandi, Olimpio Capela, Rafael Vieira, José Raúl, Academia de Música de Espinho, Academia de Música de Santa Cecília, Escola de Bailado Giselle, Escola de Bailado Professora Adriana Do-

mingues, Grupo de Guitarras da Costa Verde, Cantares da Paróquia de Espinho, Coral Lar da Terceira Idade, Ginástica Rítmica da Associação Académica de Espinho e do Sporting de Espinho,

Cerciespinho, conjunto Texas Band e o Rancho Folclórico dos Altos Céus.

A apresentação do espectáculo estará a cargo de Joaquim Júlio e Napoleão Guerra.

