

DEFESA DE ESPINHO



APARTADO 39
4501 ESPINHO CODEX
PORTE PAGO
ANO 61 • NÚMERO 3183
1 DE ABRIL 1993
PREÇO: 80\$00 (IVA incluído)

DIRECTOR: ÁLVARO GRAÇA

SEMANÁRIO

FUNDADOR: BENJAMIM COSTA DIAS

NOITE DOS ARTISTAS - UMA GRANDE NOITE

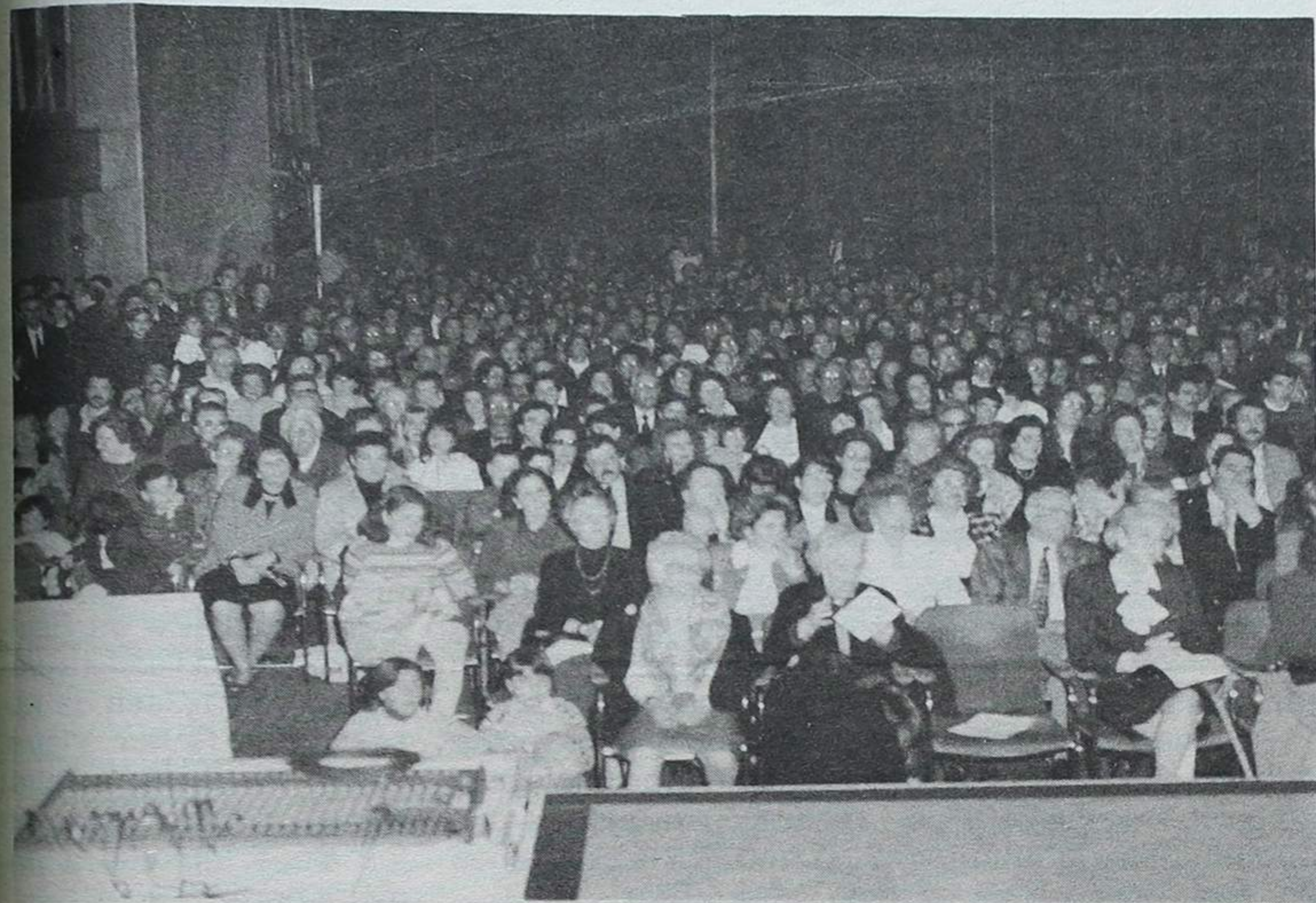

Hoje na sede
do Sp. Espinho

**ROLANDO
DE SOUSA:
COMPROMISSO
COM O CDS!**



Última pág.

**Domingo
à noite
na Matriz**

CONCERTO DE PÁSCOA COM UM "SENHOR" MAESTRO

E tudo o fogo levou...

DOIS IRMÃOS CARBONIZADOS DENTRO DE UM BARRACO



Pág. 11



A grua já la está...

Última pág.

MINISTRO ESTA TARDE NO SOLÁRIO ATLÂNTICO

VENDE-SE

ESPINHO

Rua 38 T3 - 16.000 C.
T4 - 18.000 C.
Rua 36 T3 - 17.000 C.

PAÇOS DE BRANDÃO

Duplex T3 - 26.000 C.
Loja c/cv. - 28.000 C.

S. PAIO DE OLEIROS

T3 - 13.000 C.
T2 - 10.000 C.
T1 - 7.000 C.

PAÇOS DE BRANDÃO

Armazém - 27.500 C.

.....
Informa Telef. 731 10 63

NOITE DOS ARTISTAS -UMA GRANDE NOITE

No passado sábado, nas instalações do Casino Solverde, gentilmente cedidas para o efeito, o Lions Clube de Espinho levou a cabo a sua já tradicional "Noite dos Artistas de Espinho".

Com uma assistência recorde a presenciar o soberbo espectáculo, que se estendeu ao longo de vári-



as horas, todos os artistas se sentiram rodeados do ambiente que propicia as grandes actuações.

De entre a pleiade de artistas que se exibiram no palco - desde os mais pequeninos debutantes até aos consagrados veteranos - houve um conjunto orfeónico que tocou fundo no coração dos presentes. Trata-se do orfeão do Lar da Terceira Idade da Santa Casa da Misericórdia de Espinho que, esquecendo por momentos os cabelos brancos e as saudades da mocidade distante, cantaram (e encantaram) lindas melodias de sempre, arrebatando quentes salvas de palmas e fazendo deslizar furtivas lágrimas em muitos dos espectadores.

Não vamos fazer uma crítica à forma como cada um dos artistas actuou, pois correríamos o risco de cometer uma ou outra

injustiça. Apenas diremos que todos cumpriram, que foi um espectáculo bonito de ver e ouvir, que os Lions Club de Espinho estão de parabéns por mais esta realização e que, para o próximo ano, lá estaremos se Deus quiser.

A receita total do espectáculo - algumas centenas de contos - destinase aos pobres de Espinho.

Foi esta a ordem de actuação dos participantes: Coral das escolas do 1º ciclo do ensino básico de Espinho, alunos de percussão da Escola Profissional de Música da Aca-

demia de Espinho, Associação Académica de Espinho, Coral da Terceira Idade da Santa Casa da Misericórdia, Rafael Vieira, Coral da Igreja, Ballet Giselle e Rancho dos Altos Céus, durante a primeira parte.

Na segunda parte, foi esta a ordem de actuação: Lúcio Ferreira, Ballet Prof. Adriana Domingues, Olímpio Capela, Texas Baced, Ginástica Sporting Clube de Espinho, José Raul, Conjunto de guitarras Costa Verde e Orquestra Santa Cecília.

NA PASSAGEM DO 2.º ANIVERSÁRIO O CENTRO BRITÂNICO DE ESPINHO

de Laura Emília de Miranda Ferraz Magalhães
e Rogéria Lima Vieira Pinto Gomes

Aproveita o ensejo para felicitar os alunos pelo sucesso obtido nos seus exames finais, pela UNIVERSIDADE DE CAMBRIDGE e comunica-lhes que os diplomas foram entregues oportunamente.

FIRST CERTIFICATE IN ENGLISH F.C.E.

Álvaro Manuel Gomes Ramalho
Arlindo de Oliveira Madureira
Joana Catarina Martins Mendes
Joana Soares e Silva Nunes dos Santos
José Júlio Silva Pereira
Margarida Ermelinda Lima de Novais
Maria Olga da Silva Monteiro Fonseca Loureiro
Nuno Miguel Lima dos Santos
Sandra Maria Couto Marques
Susana Maria da Silva Ferreira Ribeiro
Alcides Perestrelo Lima
Claudia Mónica Bastos Teixeira Lopes
Natália Sofia da Costa Ramalho

CAMBRIDGE PROFICIENCY IN ENGLISH C.P.E.

Carlos Eduardo de Almeida Amaro
Generosa da Silva Tavares
José Guilherme de Almeida Amaro
Nuno Miguel Ferreira Morais
Nunio Miguel Rebelo Rechena
Ana Luísa Góis Lopes
José António de Oliveira Coelho
Paula Alexandra de Jesus Moreira
Luís Joaquim Ferreira Rodrigues Pinto

CLÍNICA DE MEDICINA DENTÁRIA E CIRURGIA ESTÉTICA E MAXILO-FACIAL

Acordos com: A CASA, ADSE, CGD, EDP, SAMS, PHILIPS E RABOR.
Dr. Jorge Pacheco e Dr.ª Eva Pacheco, Dr.ª Lígia Ferreira, Dr.ª Palmira Castro, Dr.ª Cristalina Aguiar e Dr. Horácio Monteiro da Costa.
ORTOPANTOGRAFIA, TELERRADIOGRAFIA, IMPLANTOLOGIA, ORTODONTIA FIXA
Rua 8 n.º 381-1.º • 4500 ESPINHO • Telef. 722718

CONFEITARIA PONTO CHIC

(75 ANOS DE BEM SERVIR)

DELECIOSOS • PÃO -DE-LÓ DE OVAR
• PÃO-DE-LÓ MARGARIDE
• REGUEIFA DOCE DA PÁSCOA

GRANDE SORTIDO DE AMÊNDOAS
LINDOS PRESENTES PARA OFERTAS

FELIZ
PÁSCOA

VISITE-NOS Ângulos da Rua 19 e 8 — Telef. 731 1409

TOTALMENTE REMODELADO

**ESPINHO TEM MAR,
TEM CAMPO DE GOLFE
E JÁ TEM UMA
NOVA OFICINA**

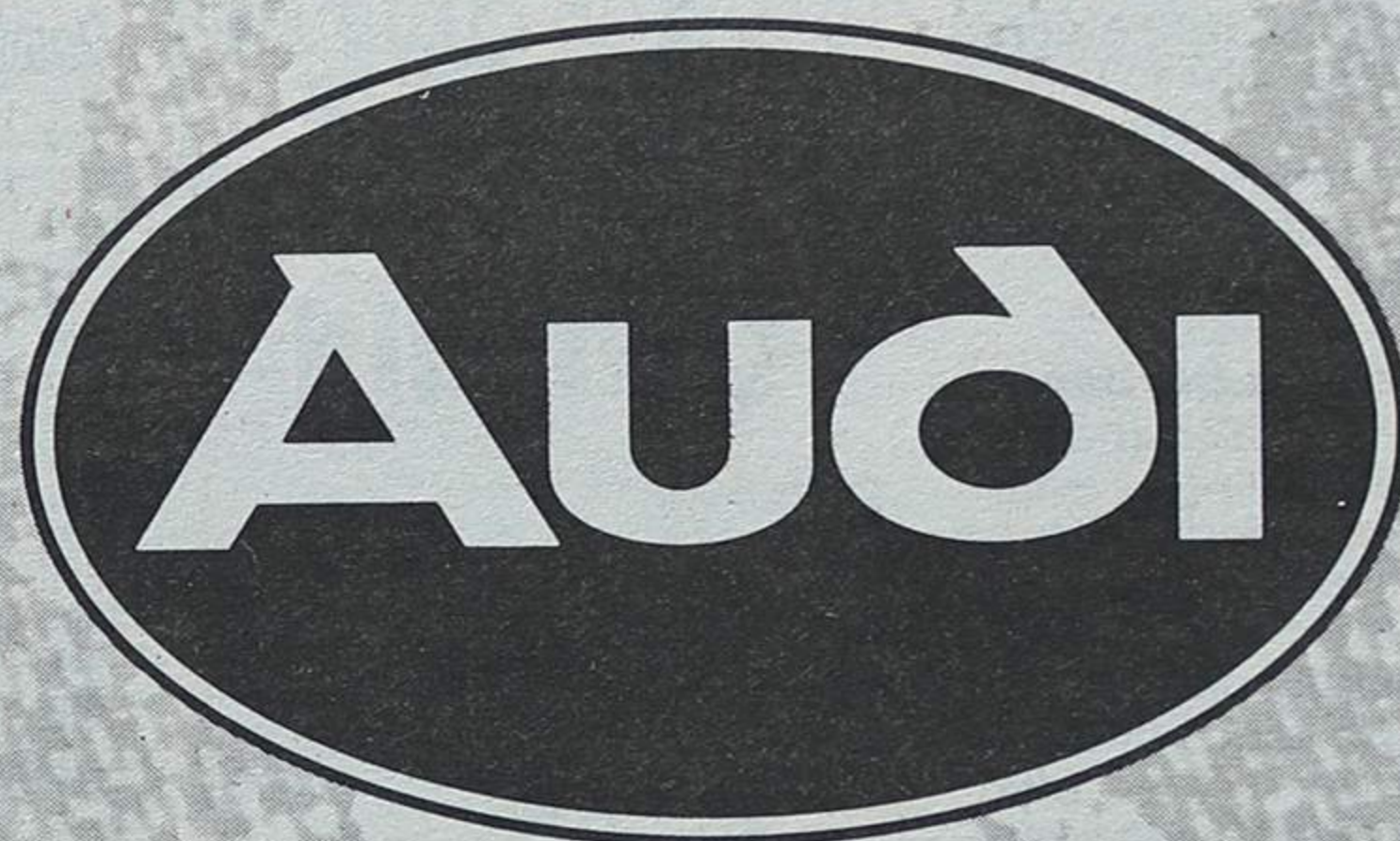

Garagem de Arrifana

ESTRADA DO GOLFE • 4500 ESPINHO • TELF. 724456

LEIA, ASSINE, E DIVULGUE

DEFESA DE ESPINHO

CALENDÁRIO FISCAL PARA ABRIL

IMPOSTO SOBRE O RENDIMENTO DAS PESSOAS SINGULARES (IRS)

Retenções
Dia 20 - Entrega das quantias retidas no mês anterior, sobre rendimentos sujeitos às taxas liberatórias. (1)
Dia 20 - Entrega das quantias retidas no mês anterior, sobre os rendimentos de capitais, prediais ou comissões por intermediação de quaisquer contratos pagos por entidades que disponham ou devam dispor de contabilidade organizada. (1)
Dia 20 - Entrega das quantias retidas no trimestre anterior, sobre rendimentos do trabalho dependente e de pensões, com excepção das de alimentos, bem como do trabalho independente quando pagos por entidades que disponham ou devam dispor de contabilidade organizada. (1)

Relações e declarações
Dia 30 - Entrega das declarações de rendimentos modelo n.º 2, para os sujeitos passivos que tenham auferido rendimentos das categorias B a G, inclusive (TRABALHO INDEPENDENTE, RENDIMENTOS COMERCIAIS E INDUSTRIAIS, AGRICOLAS, DE CAPITAIS, PREDIAIS E MAIS-VALIAS).
Dia 30 - Entrega à DGCI, pelos devedores de rendimentos obrigados à retenção do imposto, de uma declaração relativa a aqueles rendimentos, de modelo oficial, com os elementos nela exigidos. Esta declaração pode ser entregue até ao final de Maio.

II - IMPOSTO SOBRE O RENDIMENTO DAS PESSOAS COLECTIVAS (IRC)

Retenções
Dia 20 - Entrega das importâncias retidas no mês anterior, sobre os rendimentos sujeitos a IRC. (1)

Declarações e relações
Dia 30 - Entrega pelos sujeitos passivos de IRC da declaração periódica de rendimentos acompanhada dos elementos exigidos na mesma, e com autoquitação obrigatória. Esta declaração pode ser entregue até ao final de Maio.
Dia 30 - Entrega à DGCI, pelos devedores de rendimentos obrigados à retenção do imposto, de uma declaração relativa a aqueles rendimentos, de modelo oficial, com os elementos nela exigidos. Esta declaração pode ser entregue até ao final de Maio.

III - CONTRIBUIÇÃO AUTÁRQUICA (CA)

Dia 30 - Pagamento da primeira prestação, ou da totalidade se a colecta for igual ou inferior a 30 000\$00. (1)

IV - IMPOSTO SOBRE O VALOR ACRESCENTADO (IVA)

Regime normal
Periodicidade Mensal
Dia 30 - Remessa da declaração periódica relativa ao mês de Fevereiro, acompanhada do respectivo meio de pagamento, para o Serviço de Administração do IVA.
Dia 30 - Remessa, conjuntamente com a declaração periódica, do anexo recapitulativo referente às transmissões intracomunitárias de bens isentos.

Periodicidade Trimestral
Dia 30 - Remessa da declaração periódica, relativa ao trimestre anterior, acompanhada do respectivo meio de pagamento, para o Serviço de Administração do IVA. Esta declaração pode ser enviada até 15 de Maio.
Dia 30 - Remessa, conjuntamente com a declaração periódica, do anexo recapitulativo referente às transmissões intracomunitárias de bens isentos. Esta declaração pode ser enviada até 15 de Maio.

Declarações
Dia 30 - Remessa da declaração anual, modelo 389 (INCM), ao Serviço de Administração do IVA, pelas empresas que desenvolvam actividades turísticas em ainda, ser enviada em Maio ou Junho.
Dia 30 - Remessa da declaração anual relativa às operações efectuadas no exercício da actividade, no ano anterior, ao Serviço de Administração do IVA. Esta declaração pode ser enviada até ao final de Maio.

V - IMPOSTO DE SELO

Pagamentos
Dia 10 - Entrega do imposto cobrado no mês anterior, sobre os bilhetes ou cartões de acesso a salas de jogos de fortuna ou azar. (2)
Dia 20 - Entrega do imposto (selo de recibo) descontado nas remunerações do trabalho dependente, pagas ou colocadas a disposição dos respectivos beneficiários, no trimestre anterior. (2)
Dia 30 - Entrega do imposto devido pelas apólices e prémios de seguros, cobrados no mês anterior. (2)
Dia 30 - Entrega do imposto devido por operações bancárias realizadas no mês anterior. (2)
Dia 30 - Entrega do imposto devido pelas aberturas de crédito, realizadas no mês anterior. (2)
Dia 30 - Entrega do imposto incidente sobre as letras emitidas no mês anterior pelas empresas públicas, e pelas sociedades regularmente constituídas com capital social superior a 1 000 000\$00, quando o número de letras emitidas durante o ano não seja inferior a 1000. (2)

VI - IMPOSTOS RODOVIÁRIOS

A - Imposto de camionagem
Dia 30 - Pagamento, com um mês de juros de mora da totalidade do imposto, da primeira prestação trimestral ou da primeira semestral. (2)
B - Imposto de circulação
Dia 30 - Pagamento, com um mês de juros de mora da totalidade do imposto, da primeira prestação trimestral ou da primeira semestral. (2)

VII - IMPOSTOS DIVERSOS

Imposto sobre as sucessões e doações por avença
Dia 30 - Entrega das importâncias descontadas no mês anterior a título de imposto por avença. (2)
(1) Em qualquer Tesouraria da Fazenda Pública, nas instituições bancárias autorizadas ou correios.
(2) Na Tesouraria da Fazenda Pública.

PODE SER UTIL

FARMÁCIAS DE SERVIÇO

CIDADE
Turno A - Quinta-feira, Grande Farmácia, Rua 8, nº 1025; sexta-feira, Teixeira, Centro Comercial Solverde/1, Avenida 8; sábado, Santos, Rua 19, nº 263; domingo, Paiva, Rua 19, nº 319; segunda-feira, Higiene, Rua 19, nº 293; terça-feira, Grande Farmácia, Rua 8, nº 1025; quarta-feira, Teixeira, Centro Comercial Solverde/1, Avenida 8.

FREGUESIAS
Anta, Farmácia de Anta, Estrada de Anta, telef. 721109; Paramos, Machado, Estrada 109, telef. 726388; Silvalde, Concelção, Rua S. Tiago, nº 709, telef. 7311482.

TELEFONES ÚTEIS

CIDADE
Bombeiros Voluntários de Espinho, 720005; Bombeiros Voluntários Espinhenses, 720042; Hospital, 720327 e 721141; Polícia de Segurança Pública, 720038; Guarda Nacional Republicana, 720035; Rádio Táxis da Graciosa, 720010; Rádio Táxis Costa Verde, 720118; Rádio Táxis Unidos, 722232; Táxis Verdemar, 723500; Táxis do Largo José Salvador, 723167; Rádio Táxis União, 728017 ou telemóvel 0676951034; Repartição de Finanças, 720750; Jornal «Defesa de Espinho» e Agência de Publicidade de Espinho (EMPES), 721525-Fax, 721525; Centro de Saúde, 721167; Extensão de Saúde da Rua 31, 720664; EDP, 728362; Serviços Municipalizados de Água e Saneamento, 720020 e 720367 (avarias); Câmara Municipal de Espinho, 720020 e 721800; Junta de Freguesia de Espinho, 724418; Registo Civil, 720599; Tribunal Judicial, 722351; Correios (CTT), Rua 19, 725330 e 722473; Correios, Rua 32, 7311785; Centro de Distribuição Postal, 7311774.

FREGUESIAS
Anta - Junta de Freguesia, 2726453; Extensão de Saúde, 725810; Paróquia, 720315.
Paramos - Junta de Freguesia, 722710; Paróquia, 722059; Ce2ntro Social, 722005.
Guetim - Junta de Freguesia, 724226; Paróquia, 723478.
Silvalde - Junta de Freguesia, 724017; Paróquia, 722026; Unidade de Saúde de Silvaldinho, 723642; Unidade de Saúde da Marinha, 723101.

TRANSPORTES

AUTOCARROS
Para a Boavista - 7h10 (ex-

cepto aos sábados e domingos), 10h10, 14h10 e 14h40 (excepto aos sábados e domingos).

Boavista para Espinho - 8 horas (excepto aos sábados e domingos), 11 horas, 15 horas, 17h30 (só aos sábados e domingos) e 18h30 (excepto aos sábados e domingos).

COMBOIOS
Para Aveiro (suburbanos) - 3h55 (só se efectua às segundas-feiras, excepto se coincidirem com feriados oficiais. Também se efectua no dia seguinte a feriados oficiais, se estes coincidirem com segunda, terça ou quarta-feira); 5h30 (não se efectua aos sábados, domingos e feriados oficiais); 6h10 (não se efectua aos domingos e feriados oficiais); 7h02; 8h15; 9h17; 11h01; 11h56 (até Ovar); 12h51 (não se efectua aos sábados, domingos e feriados oficiais); 13h11 (só se efectua aos sábados, domingos e feriados oficiais); 13h15 (não se efectua aos sábados, domingos e feriados oficiais); 13h54; 15h26; 15h39 (só até Ovar); 17h03; 17h56 (só até Ovar); 18h10 (não se efectua aos sábados); 18h41; 19h46; 20h01 (não se efectua aos sábados, domingos e feriados oficiais); 20h22; 21h45; 22h34; 1h22.

Para o Porto (suburbanos) - 5h45; 6h40; 7h27 (não se efectua aos domingos e feriados oficiais); 7h39 (não se efectua aos domingos e feriados oficiais); 8h07; 8h50 (não se efectua aos sábados, domingos e feriados oficiais); 9h35; 11 horas (não se efectua aos sábados, domingos e feriados oficiais e só para em Gaia); 11h16; 12h27 (não se efectua aos sábados, domingos e feriados oficiais); 13h15; 13h44; 14h52; 21h25; 16h40; 17h57; 18h39; 18h55 (não se efectua aos sábados); 20h14; 20h42 (não se efectua aos sábados, domingos e feriados oficiais); 21h09 (não se efectua aos sábados); 22h28.

Urbanos
Graciosa-Anta-Graciosa - 7h35 (não se efectua aos domingos e feriados); 9h30; 12h35 (não se efectua aos domingos e feriados); 14h40; 16 horas (não se efectua aos domingos e feriados); 17h35; 18h35; 19h40.
Graciosa-Silvalde-Graciosa - 7h05 (não se efectua aos domingos e feriados); 9 horas; 12h35 (não se efectua aos domingos e feriados); 13h40; 15h30 (não se efectua aos domingos e feriados); 17h05; 18h05; 19h10; 20h10.

Estações de Abastecimento de Combustível

Abertas durante 24 horas - GALP, em Cortegaça e em Miramar, ambas na Estrada Nacional N.º 109.
Abertas das 7 horas às 24 horas - MOBIL, na Rua 19; GALP, na Avenida 24; SHELL, na Rua 62; BP, na Variante da Granja, em frente ao Hotel Solverde.



Canal 1

Sexta-feira

- 07.30 - Abertura
07.32 - Bom Dia
10.00 - Rua Sésamo (Ep. 78)
10.30 - Loja de Ideias: "E um Espectáculo"
11.00 - Polo Position (Ep. 2)
11.30 - Agora é que são elas
11.50 - Culinária
12.05 - Mico Preto (Ep. 125)
13.00 - Jornal da Tarde
13.25 - Bolsa
13.30 - O Tempo
13.35 - Gerações
13.55 - Faces da Cultura (Ep. 14)
14.20 - Primeira Matiné: "Pancho Barnes"
16.45 - Rua Sésamo
17.10 - Brinca Brincando
17.40 - Caderno Diário
17.50 - Crime Disse Ela (Ep. 56)
18.35 - Boletim Agrário Minist. Agricultura
18.40 - Rota da Sorte (6ª Sessão)
19.20 - Cinzas (Ep. 145)
19.50 - O Tempo
20.00 - Telejornal
20.35 - Pedra Sobre Pedra (Ep. 101)
21.30 - Desenhos Animados / Boa Noite
21.40 - Marina, Marina (3ª Prog. 2ª Série) "A Arca Frigorífica"
22.10 - Sessão da Noite: "007 Contra Goldfinger"
23.50 - 24 Horas
00.20 - RTP / Finacial Times
00.30 - Bolsa
00.35 - Tempo
00.40 - Remate
00.55 - Pela Noite Dentro: "A Marca de Shell"
02.35 - Fora de Horas: "Die Stime / The Voice"
04.05 - Encerramento

Sábado

- 08.00 - Abertura
08.02 - Infantil e Juvenil
12.15 - Luta Livre Americana
13.00 - Notícias
13.05 - Parlamento
13.40 - Mercado Único
13.50 - Clube Disney
15.15 - Primeira Matiné: "A Primeira Festa"
17.05 - Chefe mas Pouco (Ep. 27)
17.30 - Feira de Música (3ª Prog. 2ª Série) Convidado: "Carlos Coelho"
18.05 - Arca de Noé (2ª Prog.)
18.50 - O Herói Relâmpago (Ep. 5)
19.45 - Totólio
19.50 - O Tempo
20.00 - Jornal de Sábado
20.30 - Publicitário
20.35 - Felicidade (Ep. 95 e 96)
22.15 - Desenhos Animados / Boa Noite
22.25 - Parabéns (2ª Prog.)
00.05 - Sessão Dupla I: Alternativa 1: "Frog Prince" Alternativa 2: "Brute" Alternativa 3: "Atracção Diabólica"
01.30 - Sessão Dupla II: "A Father's Revenge"

03.05 - Encerramento

Domingo

- 08.00 - Abertura
08.02 - A Mão de Semear
08.27 - Infantil e Juvenil
10.30 - 70 X 7
11.00 - Eucaristia Dominical
12.00 - Infantil Juvenil
13.00 - Notícias
13.05 - Os Melhores Anos (Ep. 11)
13.30 - Top +
14.25 - Onda que Dois (2ª Prog.)
15.20 - Beverly Hills 90210 (Ep. 26)
16.20 - Primeira Matiné: "O Meu Guarda Costas"
18.05 - Sons do Sol (2ª Prog.)
19.05 - Preço Certo (2ª Sessão)
19.55 - O Tempo
20.00 - Jornal de Domingo
20.30 - Reportagem
21.00 - Boa Noite
21.05 - Felicidade (Ep. 97 e 98)
22.45 - Casa Cheia (2ª Sessão II Série)
23.25 - Noite de Cinema: "Cenas da Luta de Classes em Beverly Hills"
01.05 - Conversa Alçada
02.20 - Encerramento

Sexta-feira

- 09.00 - Abertura - Videotexto
10.30 - Grandes Tormentos (Ep. 22)
10.55 - Infantil
12.05 - Walter and Emily (Ep. 10)
12.35 - Lusa de Mal (Ep. 39)
13.30 - Agora Escolha
14.25 - Tempo
14.30 - TV2 Desporto
Inclui: "Tennis - Estoril Open"
16.30 - Incluir: "Tennis - Estoril Open"
17.10 - Chá das 5
18.10 - Carrusel (Ep. 209 e 210)
18.55 - Rotações
20.00 - Dramazine
20.30 - Em Português nos Entendemos
21.20 - O Tempo
21.25 - Barrija de Aluguer (Ep. 145)
22.15 - RTP / Finacial Times
22.25 - Bolsa
22.30 - TV2 Jornal
23.00 - TV2 Desporto
"Tenis - Estoril Open"
23.20 - Cine Nostalgia: "A Festa dos Sentidos"
00.50 - Últimas Notícias: Alternativa 1: "Sinead O Connor" Alternativa 2: "Joe Jackson Live"
01.50 - Encerramento

Sábado

- 08.00 - Abertura
08.02 - Caminhos
08.30 - Novos Horizontes
09.00 - Universidade Aberta
12.05 - Cine-Sábado: "O Buraco na Parede"
13.30 - Compacto da Telenovela "Cinzas"
15.00 - TV2 Desporto
22.45 - No Cumprimento do Dever (Ep. 21)
23.30 - O Tempo
23.35 - Salomé (Ep. 57 e 58)
01.10 - Popoff (2ª Prog. II Série)
01.35 - Contradições
01.40 - Encerramento

Domingo

- 08.00 - Abertura
08.02 - Clássicos: "Os Persuasores" (Ep. 22)
09.00 - Regiões
10.00 - Documentário
10.25 - Juvenil
11.20 - Uma Família para Joe (Ep. 8)
12.45 - Viagem ao Mundo do National Geographic (Ep. 24)
12.45 - Forum Musical
13.45 - Realce
14.10 - Os Novos Invasores (Ep. 16)
15.00 - TV2 Desporto
23.15 - Capitães da Areia (Ep. 9)
23.55 - Tempo
24.00 - Vão as Cegas (Ep. 5)
00.55 - Encerramento

Sexta

- 16.30 - SIC Notícias
16.35 - Laços de Família (Ep. 50)
17.35 - Responder à Letra
18.00 - SIC Notícias
18.10 - Praça Pública
18.30 - Gente Fina (Ep. 63)
19.25 - Meteorologia
19.30 - Jornal da Noite
20.05 - De Corpo e Alma (Ep. 117)
20.50 - Placard Electrónico
21.30 - Os Dias do Cinema: "Cidade Ardente"
23.15 - Meteorologia
23.20 - Último Jornal
23.40 - Jornalouco
23.45 - Playboy
00.35 - Bona
01.05 - MTV - 3 From 1 - At The Movies - Late
02.05 - Fecho

Sábado

- 12.00 - Quadrilha Selvagem (Ep. 10)
12.30 - Aventuras dos T-Rex (Ep. 21)
13.00 - Stingray - O Super Submarino (Ep. 11)
13.30 - Batman (Ep. 26)
14.00 - SIC Notícias
14.05 - As Mais Belas Méquenas (Ep. 12)
14.30 - Portugal Radical
15.00 - Sessão Aventuras: "O Capitão Blood"
17.00 - Justiça Negra (Ep. 25)
18.00 - Passo a Passo (Ep. 7)
18.30 - Selvagens e Perigosos (Ep. 1)
19.00 - Quem foi Martin Luther King?
19.25 - Meteorologia
19.30 - Jornal da Noite
20.00 - Deseja-me Sorte (Ep. 1)
20.50 - Benny Hill
21.20 - Paixões Secretas (Ep. 9)
21.50 - Crimes (Ep. 26)
22.20 - Água na Boca
23.10 - Meteorologia
23.15 - Último Jornal
23.45 - Telefilme: "Perry Mason - O Caso da Feira de Má Fama"
01.40 - Fecho

Domingo

- 12.00 - Livro da Selva (Ep. 25)
12.30 - Rugrats (Ep. 9)
13.00 - Pássaros de Fogo (Ep. 10)
14.00 - SIC Notícias
14.05 - A Saga da Fórmula Um (Ep. 8)
14.35 - Um Planeta uma Família (Ep. 23)
15.00 - Chiado Terrace: "Flashdance"
17.00 - Tarzan (Ep. 10)
17.30 - National Geographic Magazine (Ep. 3)
18.30 - Encontros Imediatos
19.00 - Benny Hill
19.25 - Meteorologia
19.30 - Jornal da Noite

- 20.00 - Julgamento do Assassínio de Martin Luther King
23.00 - Meteorologia
23.05 - Último Jornal
23.15 - Fórmula Indy
01.15 - Fecho



Sexta

- 16.30 - Abertura
16.32 - Infantil PINKY
17.00 - Série Infantil: "A CASA DO TIO CARLOS"
17.25 - Folhetim: "Lágrimas" (Ep. 33)
18.15 - Telhados de Vidro - (Ep. 29)
18.40 - Divulgação Médica: "Rica Saúde-Obesidade"
19.00 - Concurso "A Amiga Olga"
19.30 - Informação Quatro
20.05 - Série Juvenil: "Ja Tocou!" (Ep. 30)
20.30 - Animação: "Uma Aventura nos Alpes"
21.00 - Cresce e Aparece (Ep. 6)
21.30 - Magazine do Automóvel: "Telemotor"
21.55 - Encontro
22.00 - Lauro António Apresenta Cinema: "Sob a Bandeira da Coragem"
23.15 - Oihares
23.45 - Documentário: "Os Construtores da História"
00.15 - Informação: "Ponto Final"
00.30 - Meteorologia
00.35 - Adeus

Sábado

- 10.00 - Abertura
10.02 - Infantil
10.30 - Documentário Natureza
11.00 - Documentário: "Qualidade, Um Bem Essencial" (Ep. 3)
12.00 - Desporto: "Contra-Ataque"
13.00 - Informação Quatro
13.05 - Meteorologia
13.10 - Folhetim: "Lágrimas" (rep. ep. 29 e 30 e ep. 34)
17.30 - Encontro
17.35 - Colégio Interno (Ep. 7)
18.35 - Agatha Christie (Ep. 6)
19.30 - Informação Quatro
20.05 - Filme de Primeira: "O momento da Verdade"
22.15 - Humor Português: "Cozido à Portuguesa"
22.55 - Música Portuguesa: "Fado, Fado"
23.15 - Cinema Quatro: "A Rosa Púrpura do Cairo"
01.45 - Meteorologia
01.50 - Adeus

Domingo

- 10.00 - Abertura
10.02 - Infantil
11.00 - Animação: "As Histórias Mais Bonitas" (Ep. 7)
11.30 - Actualidade Religiosa: "Quatro Ventos"
12.00 - Vaticano em Direcção: "Angeles"
12.15 - Missa Dominical
13.15 - Divulgação Médica: "Rica Saúde"
14.00 - Telhados de Vidro (rep. dos ep. 25 ao 29)
16.00 - O Filme da Família: "Funny Lady - Uma Mulher Endiabrada"
18.00 - Heights - A História de um Conjunto (Ep. 7)
19.00 - Informática: "Janelas Virtuais" (Ep. 3)
19.30 - Informação Quatro
20.30 - Meteorologia
20.35 - Série: "Cagney & Lacey" (Ep. 3)
21.35 - Telefilme: "Amazado Fato"
23.10 - Meteorologia: Quatro Estações
23.15 - Adeus



Silveira & Ramos, Lda.



TECIDOS PARA DECORAÇÃO

Sedas, Tapeçarias Orientais e Porcelanas

**Rua dos Lagos, 279 - Guetim - Apartado 145 - 4502 ESPINHO Codex
Telefs. (02) 728019 / 728642 / 728893 - Fax (02) 722794**

Em Fevereiro

MAIS DE 4800 CONTOS EM CHEQUES "CARECAS"

Segundo um comunicado emitido mensalmente pelo Comando Distrital da Polícia de Segurança Pública, em Aveiro, relativo à acção delituosa e actividade da PSP na zona urbana da cidade de Espinho, durante Fevereiro, «o número de acções por furto foi ligeiramente inferior ao período anterior, salientando-se que os mesmos incidiram essencialmente em estabelecimentos comerciais e em interior de viaturas (49 ocorrências contra 52)».

E prossegue:

«Verificou-se, um número equivalente no número de queixas apresentadas, tendo-se registado um aumento nas queixas apresentadas por emissão de cheques sem provisão».

Relativamente ao sector de segurança, adianta que «foram detidas 10 pessoas por motivos diversos; foram apresentadas 92 queixas por vários motivos e 21 por emissão de cheques sem provisão no valor de 4.853 mil escudos; foram efectuadas rusgas e outras operações

de fiscalização, incidindo no controlo de pessoas e estabelecimentos comerciais».

No sector de trânsito, revela que «em operações STOP levadas a efeito, foram fiscalizados 150 veículos automóveis, tendo-se verificado 36 infracções às regras; ocorreram neste período 21 acidentes de viação na via pública, resultando, um ferido grave e nove ligeiros. Em 13 dos referidos acidentes não se registaram ferimentos. De salientar o facto de qua-

tro desses acidentes ocorrerem por excesso de álcool e três por manobras perigosas».

Adianta ainda que «foram elaborados 392 autos de transgressão às leis de trânsito, sendo de salientar 77 por desobediência à sinalização, 143 por estacionamento irregular e os restantes por outras infracções; foi efectuado o controlo de alcoolemia a 47 condutores, tendo sete acusado taxas superiores às permitidas por lei».

CASA MIXTA

JORGE & COSTA, LDA.

OURIVESARIA • RELOJOARIA
OFICINAS ESPECIALIZADAS
ARTES DECORATIVAS

AGORA COM UMA SECÇÃO NUMISMÁTICA
E OUTRAS COLEÇÕES

Rua 33 N.º 474 (entre as ruas 18 e 20) • 4500 ESPINHO
Telefone, 72 51 18

Sapataria PEPE

CALÇADO PARA HOMEM,
SENHORA E CRIANÇA
E CONSERTOS

ESPECIALIZADO EM CALÇADO DESPORTIVO

Com experiência em consertos de calçado, malas, carteiras, etc., adquirida numa das melhores casas da especialidade, em Espinho.

Av. João de Deus, 1996 - Telef. 726901
ESPINHO

GRANDE CAMPANHA DE TROCAS



A NOKIA oferece-lhe um cheque de 20.000\$00, na troca do seu velho televisor, por um novo

NOKIA NICAM STEREO

modelos 7183 ou 6383

AGENTE NOKIA

ABG AMORIM BARATA GARCIA

- MATERIAL ELÉCTRICO • ELECTRODOMÉSTICOS E COMPONENTES PARA ELECTRÓNICA
- ANTENAS PARA TV NORMAIS • COLECTIVAS E PARABÓLICAS
- SERVIÇOS TÉCNICOS EM VÍDEO • HI-FI TV COR, ETC.
- ESTUDOS E PROJECTOS • ARÇAMENTOS GRÁTIS

RUA 26, N.º 347 • TELEFONES: 723284 • FAX 7311613 • 4500 ESPINHO

S. BERNARDO DE ESPINHO VENCEU CONCURSO EM COIMBRA

Realizou-se no passado dia 20 e 21 de Março, o primeiro salão de exposição canina, intitulado "Exposição Imbra ESAC 93".

O referido certame teve lugar na Escola Superior Agrária de Coimbra e a organização esteve a cargo da Comissão de Finalistas do Curso de Produção Animal. Mais de 100 expositores e 5.000 visitantes, dão bem mostras da enorme afluência por parte do público. Os visitantes puderam apreciar bonitos exemplares de raças

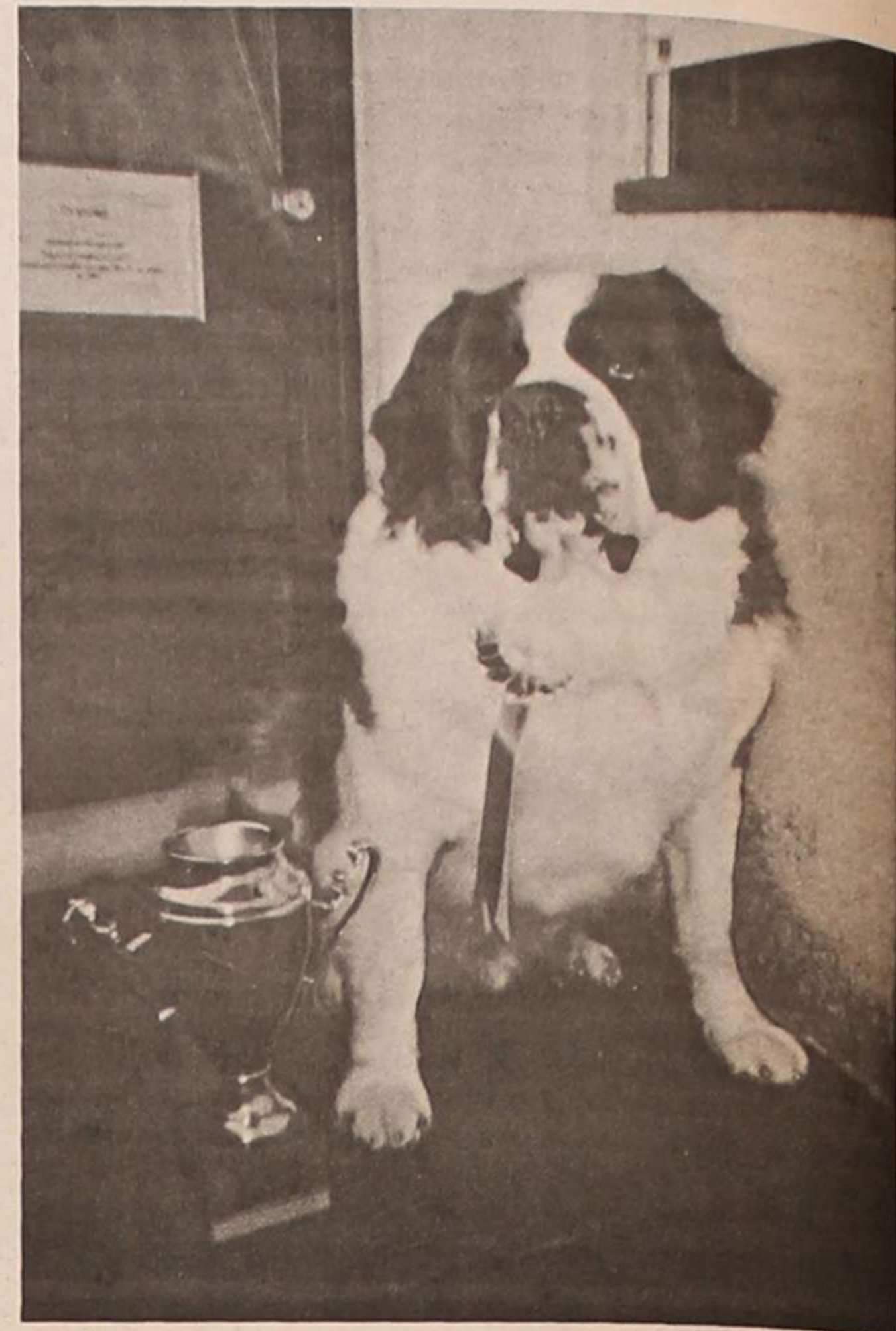

portuguesas e estrangeiras. O primeiro dia de exposição, foi dedicado a cães de guarda e cães de caça; o segundo, a raças portuguesas e cães de companhia.

No âmbito geral, podemos considerar a iniciativa um sucesso e realçar a excelente organização.

Está de parabéns a comissão organizadora e ficamos a aguardar outras iniciativas.

As classificações foram as seguintes:

Primeiro dia - 1º, Collie; 2º, Serra da Estrela; 3º, Setter Irlandês.

Segundo dia - 1º, São Bernardo; 2º, Samoiedo; 3º, Yoski Siberiano.

Paulo Tavares

OS JOVENS ARTISTAS DE ESPINHO

A Associação de Pais da Escola Secundária Dr. Manuel Laranjeira, vai levar a cabo, no âmbito da "Semana da Associação de Pais", a ocorrer entre 2 e 6 de Maio, uma exposição de trabalhos dos jovens artistas do Concelho.

Pretende-se com esta iniciativa divulgar novos talentos, mostrando o que se faz nas escolas deste Concelho, independentemente da idade ou da escola.

Quem pretender inscrever-se neste projecto, que poderá incluir quaisquer trabalhos, projectos ou intervenções, poderá fazê-lo nos dias 21 e 28 de Abril, entre as 21h30 e as 23 horas na Escola Secundária Dr. Manuel Laranjeira, dirigindo-se por carta à Associação de Pais, indicando o nome, idade, telefone e tipo de trabalho (s).

ALUGA-SE GARAGEM

Na Rua 29 n.º 834
Junto ao antigo Colégio S. Luís

Contactar pelos telefones
Oficina 72 18 50 Resid. 72 66 07

CINANIMA/92 CUSTOU À CÂMARA 9.356 CONTOS

Na sua reunião ordinária de 23 de Março último a Câmara, entre outros assuntos, apreciou uma informação da vereadora Elsa Tavares relativa ao 16º Festival de Cinema de Animação - CINANIMA/92, mais exactamente, referente às Contas do mesmo, e que foi a seguinte:

"Dando cumprimento ao preceituado no protocolo celebrado entre esta Câmara e a Cooperativa Nascente, junto, em anexo, um dossier relativo aos encargos verificados com a realização do Cinanima/92, dos quais resultaram receitas no montante de 18 700 658\$80 (18 700 208\$80 no original) e despesas de 21 036 825\$90.

Até à data foi transferida para aquele certame a verba de 6 770 000\$000 e atendendo a que o saldo negativo verificado se enquadra dentro do estabelecido no protocolo, proponho que a Câmara suporte a respectiva verba no montante de 2 336 167\$10.

A Câmara, por maioria, concordou com a proposta de Elsa Tavares. Valdemar Ribeiro votou contra, não fez nenhuma declaração de voto, mas, pessoalmente - e terá dito o mesmo na reunião que não foi pública - disse-nos que considerava *certas despesas exageradas*.

Não nos compete fazer juízos de valor sobre a maté-

ria, mas, tão somente, apresentar todos os dados disponíveis e que são as contas do CINANIMA e algumas passagens do protocolo.

O "tratado" entre as duas partes foi firmado em 18 de Julho de 1990 entre a Câmara e a Nascente, com a validade de um ano mas *renovando-se automaticamente se nenhuma das partes o não denunciar com antecedência de 6 meses*. Já na altura o transcrevemos parcialmente por ser um acto de interesse público e o mesmo atributo recai nas Contas pelo que não cometemos nenhuma indiscrição em os publicar, o primeiro nos aspectos mais marcantes e as segundas na totalidade, em caixas anexas.

Transferência de verbas

Informou a Secretaria de Estado do Turismo, através do seu departamento do Fundo de Turismo que foi superiormente autorizada a transferência de verbas no conjunto de projectos relacionados com as Contrapartidas da Zona de Jogo de Espinho e que as dotações para o investimento actual e o valor do subsídio atribuído por aquele organismo passam a ser os constantes do quadro junto.

Notas: 1-Os valores são em contos;

2-Os valores em itálico entre parêntesis são os anteriores.

Projecto	Investimento actual	Subsídio actual
Pavilhão polivalente	1.000.000	832.579
.....	(553.500)	(476.027)
Clube de Ténis	460.000	322.000
.....	(110.700)	(77.493)
Revitalização da Pista	282.200	197.540
.....	(166.000)	(116.239)
Centro Hípico	300.000	210.000
.....	(166.000)	(116.239)
Passeio da Beira-Mar	210.000	147.000
.....	(166.000)	(116.239)
Arranjo da Zona Costeira	180.000	126.000
.....	(276.500)	(193.732)
Piscina/Talassoterapia	1.000.000	700.000
.....	(1.660.000)	(1.162.390)

Construção dum hotel - mantem o valor inicial de 1 937 318.

A sua construção é da res-

ponsabilidade do Fundo de Turismo em terrenos a ceder pela Câmara.

Numa rápida recapitulação

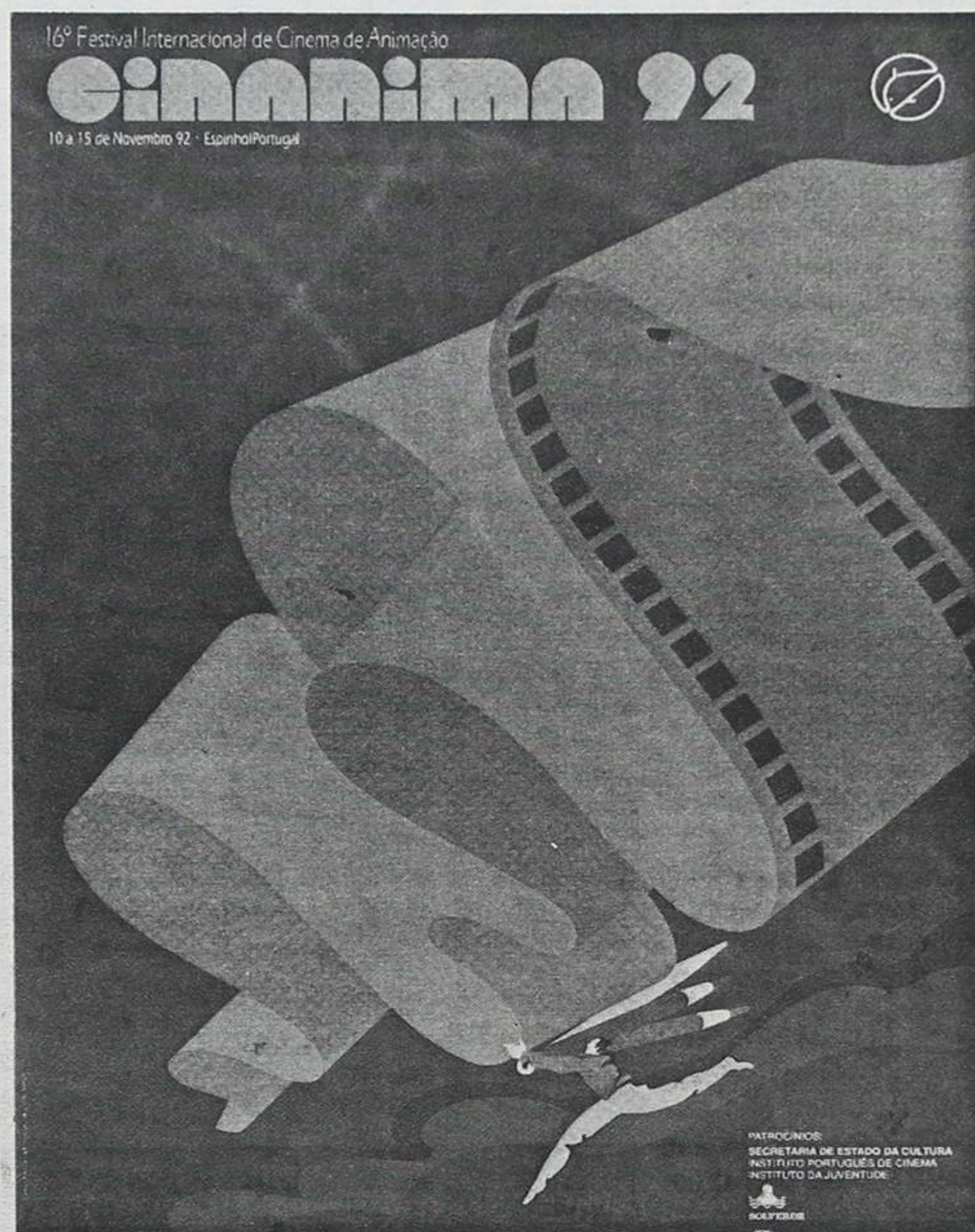

informamos que três dos projectos estão parados que a Câmara ainda não adquiriu todos os terrenos necessários à sua implantação: Pavilhão Polivalente; Clube de Ténis e Construção de um Hotel. O Centro Hípico está em fase de redimensionamento e os demais estão "a andar".

Erradicação das barracas

A Câmara tomou conhecimento dum texto da Associação Nacional de Municípios portugueses dando conta da sua posição face às declarações do Primeiro Ministro relacionadas com a erradicação das barracas nas duas Áreas Metropolitanas.

As contas do CINANIMA/92

Receita:

Câmara Municipal de Espinho	7.020.000\$00
Instituto Português do Cinema	6.600.000\$00
Secretaria de Estado da Cultura	200.000\$00
Instituto da Juventude	1.450.000\$00
Governo Civil de Aveiro	400.000\$00
Fundação Oriente	92.500\$00
Inspeção Geral Jogos - Solverde ..	1.530.000\$00
Solverde - Grande Prémio	500.000\$00
Bilheteira	173.250\$00
Banca do Cinema	48.350\$00
Inscrições Atelier	70.000\$00
Publicidade e Donativos	510.000\$00
Diversas	106.108\$80
TOTAL	18 700 208\$80

(18.700.658\$80 no original)

Despesa

Diversos	442.238\$00
Papelaria e Fotocópias	427.892\$50
Correio e Telefones	1.426.553\$40
Secretariado	2.142.664\$00
Tipografias	3.627.658\$00
Publicidade	120.358\$00
Fotografia	77.818\$00
Traduções, Design, etc	635.000\$00
Prémio	1.343.403\$00
Despesas Representação	711.080\$00
Convidados e Júris	
(viagens alimentação e alojamento) ...	6.420.495\$00
Transportes e Gasolina	738.869\$00
Material e Equipamento	1.290.877\$00
Despachantes, Tarifas e Filmes	896.165\$00
Encargos Sala de Cinema	80.610\$00
Ateliers, Escola de Animação	639.965\$00
Manifestações paralelas e Exposições	15.200\$00
Total	21.036.825\$90
Saldo negativo	2.336.617\$10

Algumas passagens do Protocolo

-A Comissão Organizadora terá a seguinte composição:

Presidente: Romeu Assis Marques Vitó (C.M.E.)
(...)

Tesoureiro: Maria Elsa F. Alves Tavares (C.M.E.)
(...)

-A Comissão Executiva terá a composição que a Comissão Organizadora decidir

-Compete à Câmara Municipal de Espinho:

a) **Proporcionar às Comissões Organizadora e Executiva os meios materiais e humanos indispensáveis ao funcionamento do Secretariado do Festival (...)**

(O secretariado terá carácter permanente)

b) **Votar um subsídio a conceder à Comissão Organizadora que deverá ser igual à diferença entre o subsídio atribuído pelo Fundo de Turismo das verbas all depositadas para a promoção turística da zona e a verba de contos. (a)**

(a)-A verba a fixar resultará de um consenso a estabelecer entre a Comissão Organizadora e a Câmara Municipal, não devendo, em princípio, ser inferior à verba do ano anterior acrescida da taxa de inflação.

VIDRARIA FERREIRA

Vidro Nacional e estrangeiro, Vidro Anti-reflexo e molduras para caixilhos, Espelhos, Tijolos e Telhas de Vidro

FERREIRA & FERREIRA, LDA.

ENCARREGA-SE DA COLOCAÇÃO DE VIDROS EM QUALQUER PONTO DO PAÍS

RUA 18, N.º 675 - TELEFONE, 720480 - 4500 ESPINHO

LAVANDARIA LAVAR



RIBEIRO, VALENTE & CA., LDA.
Rua 12, n.º 640 - ESPINHO
Telefone, 723704

A MAIS AVANÇADA TÉCNICA NA LIMPEZA E TRATAMENTO DO SEU VESTUÁRIO
Limpeza a seco - Lavagem e secagem de roupa branca, rendas e bordados
SERVIÇO RÁPIDO



TIPOGRAFIA - OFFSET

MANUEL PEREIRA GOIS

R. ESCADAS DO COVELO - SILVALDE - 4500 ESPINHO
Telef. 02 - 7310378 - Fax 02 - 7310379

ALUGUE UM CARRO NOVO
FIAT UNO 93 desde Esc. 3.400\$ p/ dia



SEM CONDUTOR
CONDIÇÕES ESPECIAIS A EMIGRANTES

ESPINHO - Rua 26, N.º 259 - TEL. (02) 7311080 - 83
S. J. MADEIRA - RUA ENG.º ARANTES OLIVEIRA, N.º 937
RESERVAS (02) 7311083 - FAX 7311084

ALUGAMOS CAMIÕES E FURGÕES



CAFÉ SNACK-BAR DIPLOMATA

Francesinhas Especiais — Pregos em Prato
Tostas Mistas — Cachorros - Chamuças

Rua 19 n.º 1445 — Telefone, 72 48 04 — 4500 ESPINHO

Reunião da Câmara

Os vereadores Artur Bártolo e Teixeira Lopes aproveitaram a circunstância para propor que a Câmara, além de uma manifestação do seu melhor empenhamento na procura de soluções para a superação

deste dramático problema - o das barracas - (...) que a nível local não deixa de ser angustiante, procedesse desde já, a um inventário exaustivo de todas as barracas existentes na área deste Município.

O presidente Romeu Vitó, no seguimento da proposta informou:

«(...) que já existe um inventário completo de todas as barracas existentes no concelho e quem as habita até Agosto de 1992 e que no dia imediato à comunicação do Primeiro Ministro foram dadas instruções à fiscalização municipal no sentido de estar atenta à tentativa de construção de novas barracas.»

Mercado diário

A pedido dos comerciantes do Mercado diário os estabelecimentos do dito passam a ter um horário semelhante ao praticado pelo restante comércio: abertura às 9 horas, encerramento às 19 horas de segunda a sexta feira.

A concordância da Câmara reservou-se por um período experimental de 6 meses a começar em 12 de Abril.

TRÊS NOTAS

A reunião de Câmara que tratamos em peça principal merece-nos três comentários:

1ª-O Protocolo

O Protocolo que serve de regulamento à organização conjunta (Câmara e Nascente) do CINANIMA deve ser revisto e renegociado.

Se alguma vez foi observado não o deve ter sido a não ser para que o Município cubrisse o saldo depois de ter avançado com uma parte substancial dos custos.

A sua redacção, nos aspectos essenciais das obrigações da Câmara - a que por "acidente" se chamou competências - que transcrevemos em caixa, não dá mesmo para entender, nomeadamente a alínea a) que envolve tudo e mais alguma coisa, além de que não parecerá muito bem que a Câmara seja, simultaneamente, Comissão Organizadora, onde detem em termos de pessoas expressamente nomeadas, os cargos de presidente e tesoureiro (Romeu Vitó é presidente e Elsa Tavares é tesoureira) e "fornecedora" de capitais.

E depois é aquela alínea b) que não permite saber quanto a Câmara deverá dar, anualmente, em subsídio, que depois se verifica nada ter a ver com a promoção turística do concelho.

Achamos que o Protocolo tem, na parte que transcrevemos, uma redacção de difícil entendimento e não serve nem os interesses da organização do CINANIMA nem os do Município de Espinho.

Quanto às contas nada temos nem devemos acrescentar ou retirar porque acreditamos na seriedade das pessoas. Não estão em causa, embora, vistas de uma maneira simplista e sem outras informações, possam dar que pensar se teria havido ou não menos contenção nos gastos como sugere o vereador Valdemar Ribeiro.

E com a moda do despesismo, que vai ser muito badalada em ano de eleições, é bom começar a pensar em di-

minuir as despesas, que, na verdade se diga, Espinho, em termos de resultados práticos, não tem visto grandes frutos com todas essas edições do CINANIMA, que pela sua natureza está indicado para uns quantos iniciados nos segredos da arte, os culturalmente privilegiados, que não o cidadão vulgar.

E como se aproximam dificuldades várias... vamos lá a rever o Protocolo!

2ª-Projetos das Contrapartidas

As obras a executar com os dinheiros provenientes das Contrapartidas da Zona do Jogo em Espinho, não tarda muito, têm umas barbas de todo o tamanho!

A última e recente decisão da Secretaria de Estado do Turismo outra coisa não foi do que facilitar, ainda mais, a vida à Câmara que se tem confrontado com um mundo de contradições. Internas e externas.

Primeiro apresentou projectos - e nove foram seleccionados e subsidiados - deficientemente fundamentados o que se compreende pela necessidade de ganhar logo, para Espinho, todos aqueles milhões.

Depois a "preversidade" das regras do jogo que obrigavam - e obrigam - a Câmara a entrar com quase um milhão do seu orçamento sem contar com terrenos (se contam ganhasse por um lado mas perdesse por outro, nomeadamente no caso do hotel).

Depois a luta política, toda amor toda bondade que mais ou menos envolveu toda a oposição na Assembleia Municipal, que se "fartou" de recomendar mais isto mais aquilo e mais não sabemos o quê sem ter havido uma conversa serena e franca para dividir os "louros" - que todos querem - irmanamente.

E ainda assim continuam as reticências o falta isto, falta aquilo, uma espécie de criar barreiras - políticas, está claro - que vão corroendo as vontades e o dinheiro disponível: aquele medo de perder eleitores e aquela desconfiança que vão travando o andamento às coisas.

Foi uma transferência necessária de verbas e adequação aos novos projectos e com ela espera-se que as questões terminem de vez.

Para a Piscina, em vez de 1 660 mil contos é agora só um milhão; os 333 500 contos para o Campo de Golfe já não são para essa obra que já se não faz; o arranjo da Zona Costeira tem agora um projecto cuja obra importará em menos 96 500 contos.

Tudo isso somado dá 1 090 mil contos e que dão mais 446 500 contos para o Pavilhão Polivalente, mais 349 300 para o Clube de Ténis, mais 116 200 para a Revitalização da Pista do Aeroclube e mais 134 mil contos para o Centro Hípico cujos investimentos totais serão os que o leitor pode observar em quadro.

3ª-Plano de erradicação das barracas

Não é desse Plano nem das afirmações de Romeu Vitó e Elsa Tavares que queremos falar. É da proposta de Artur Bártolo e Teixeira Lopes que mereceu a resposta irónica do presidente.

Efectivamente o levantamento socio-habitacional do concelho foi feito, pela primeira vez, há uns anos - não temos de memória quantos - e actualizado no ano passado.

Conhecemo-lo, não porque alguém no-lo tenha feito chegar "por debaixo da mesa" mas porque ele esteve sempre nos processos.

Sem pretender defender o presidente e a vereadora Elsa Tavares afirmamos que nunca ninguém procurou esconder esse levantamento que variadíssimas vezes invocámos neste semanário. Aliás, como o leitor deve estar lembrado ele serviu, ainda no ano passado de base ao Programa de Luta contra a Pobreza no concelho de Espinho.

Estranhámos que aqueles dois vereadores o tenham sugerido neste momento, mas deve haver alguma explicação que nos escapa...

José Sampalo

PRECISA-SE

1 MANICURE

1 AJUDANTE CABELEIREIRA

Salão Manuel

Telef: 72 07 17 - Espinho

ALUGA-SE

APARTAMENTO DE LUXO C/ 120 M²

Juncal

Preço 100 c.

Contactar depois das 20 horas

Telef: 782 82 44

PROCURA-SE

CAFÉ

OU

SNACK-BAR

Para tomar à
exploração

Contactar

Telef.: 72 26 24

Targa

RUA 19 N.º 884 • Telef. 725880 • 4500 ESPINHO

HYUNDAI

Quem vence na América convence o Mundo
(3 anos de garantia)

HYUNDAI PONI 1.3	Novo	ALFA ROMEO 33 1.5 IE	91
HYUNDAI PONI 1.5 I	Novo	ALFA ROMEO 33 Sport Wagon	89
HYUNDAI S. COUPÉ	Novo	FORD ESCORT 1.3 5 Portas	86
HYUNDAI LANTRA	Novo	JIPE UMM Turbo	91
HYUNDAI SONATA	Novo	LANCIA DEDRA 1.6 IE	90
JIPE NISSAN PATROL GR T.D.	Novo	MESARATI SPIDER Biturbo	91
JIPE MITSUBISHI PAJERO GLS	Novo	RENAULT CLIO 1.1 5 Portas	91
USADOS			
FIAT UNO 45 S	86	VOLVO 480 Turbo	89
FIAT UNO 45 S	90	VW POLO G 40	91
FIAT UNO 60 SX	90	VW PASSAT VARIANT GLTD +	91
FIAT TIPO 1.1 Smart	92	FIAT TEMPRA CLASSIC	92
FIAT UNO 60S	91		

CRÉDITO ATÉ 60 MESES



Forno
de
Espinho

PADARIA
E
CONFEITARIA

Rua 19, N.º 1278 • Telefone, 72 53 38
4500 ESPINHO

ESPECIALIDADES:

Pão de água, pão tigre, pão holandês, pão de centeio, pão de 5 cereais, etc.
Bola de Carnes c/ queijo mozarella
Trança de carnes c/ champignons
Pizzas e salgadinhos

PÃO DE LÓ D'MARIA E BOLO-REI

Regueifa doce, fogaça, pão de uvas c/ nozes.

- BOLOS DE ANIVERSÁRIO, COMUNHÕES E BAPTIZADOS
- SEMI-FRIOS

FABRICAMOS QUALIDADE

UMA MEMÓRIA COMUNAL CHAMADA BIBLIOTECA

"Quando os nossos genes não conseguiram alojar toda a informação necessária à sobrevivência, fomos lentamente inventando os Cérebros. Mas então chegou a altura, talvez há 10 000 anos, em que tivemos necessidade de saber mais do que convenientemente podiam conter os cérebros.

Aprendemos então a acumular enormes quantidades de informação fora dos nossos corpos. Somos a única espécie no planeta, tanto quanto sabemos, que inventou uma memória comunal não alojada nem nos genes nem no cérebro. O armazém dessa memória chama-se biblioteca.

"Um livro é feito de uma árvore. É um conjunto de partes lisas e flexíveis (que ainda se chamam "folhas") impressas em caracteres de pigmentação escura. Dá-se uma vista de olhos e ouve-se a voz de outra pessoa - talvez alguém que já tenha morrido há milhares de anos. Através dos milénios, o autor está a

falar, com clareza e em silêncio, dentro da nossa cabeça, directamente para nós. A escrita foi talvez a maior das invenções humanas, ligando as pessoas, cidadãos de épocas distantes que nunca se chegaram a conhecer. Os livros quebram as cadeias do tempo, provam que os seres humanos são capazes de exercer a magia.

"Alguns dos autores mais antigos escreveram sobre barro. A escrita cuneiforme, o antecessor remoto do alfabeto ocidental, foi inventado no Próximo Oriente, há cerca de 5.000 anos; o objectivo era manter registos: a compra de cereais, a venda de terra, os triunfos do rei, os estatutos dos sacerdotes, as posições das estrelas, as orações aos deuses. Durante milhares de anos, a escrita foi cinzelada em barro e pedra, riscada sobre cera, casca de árvore ou couro; pintada em bambú, papiro ou seda - mas sempre uma cópia de cada vez e, com excepção das inscrições nos monumentos, sempre

para pequeno número de leitores. Foi então que, na China, entre o século II e o século VI, se inventaram a tinta e a impressão em blocos de madeira gravada, o que permitia fazerem-se e distribuírem-se muitas cópias do mesmo trabalho. A ideia demorou 1000 anos a atingir a Europa remota e atrasada. Depois, de repente, os livros começaram a ser impressos por todo o mundo. Exactamente antes da invenção dos caracteres móveis, cerca de 1450, não havia mais do que algumas dezenas de milhares de livros em toda a Europa, todos manuscritos; apenas quase tantos quantos havia na Chi-

na em 100 a. C. e um décimo dos existentes na grande Biblioteca de Alexandria. Cinquenta anos mais tarde, cerca de 1500, havia 10 milhões de livros impressos. A cultura ficara ao dispôr de quem quer que soubesse ler. A magia estava por toda a parte.

"Mais recentemente, os livros, de um modo especial as edições de bolso, tiveram tiragens em massa e por preços acessíveis. Pelo preço de uma refeição modesta podia ficar-se ao corrente do declínio e queda do Império Romano, da origem das espécies, da interpretação dos sonhos, da natureza das coisas. Os livros são como as

sementes. Podem ficar admirados durante séculos e a seguir florescerem no solo menos propício.

"As grandes bibliotecas do mundo contêm milhares de volumes, o equivalente a cerca de 10(14) bits de informação em palavras e talvez 10(15) bits em gravuras. Isto é 10000 vezes mais informação do que nos nossos genes e talvez 10 vezes mais do que nos nossos cérebros. Se concluirmos um livro por semana, vamos ler apenas alguns milhares de livros na nossa vida, cerca de um décimo de uma percentagem dos conteúdos das maiores bibliotecas da nossa época. A arte consiste em saber que livros ler. A informação dos livros não está programada à partida, mas altera-se constantemente, corrigida pelos acontecimentos, adaptada ao mundo. Há vinte e três séculos que se criou a Biblioteca de Alexandria. Se não houvesse livros, nem registos escritos, imaginem que prodigioso seria um espaço de tempo de vinte e três séculos. Com quatro gerações por século, vinte e três séculos ocupam quase uma centena de gerações de seres humanos. Se a informação

puésse ser passada apenas por palavra falada, que pouco saberíamos do nosso passado, que lento seria o nosso progresso! Tudo de-

penderia de que ocasionalmente viéssemos a saber acerca das antigas descobertas e também da acuidade dessa informação. A informação do passado poderia ser acatada, mas, contada repetidamente, tornar-se-ia progressivamente mais confusa e eventualmente perder-se-ia. Os livros permitem-nos viajar através do tempo, beber na própria fonte o saber dos nossos antepassados. A biblioteca põe-nos em contacto com as concepções e o saber, a custo extraídos da natureza, das maiores mentes até agora existentes, com os melhores professores, provindos de todo o planeta e de toda a nossa história, para nos instruírem sem nos fatigarmos e para nos inspirarem a dar a nossa contribuição ao saber colectivo da espécie humana. As bibliotecas públicas dependem de contribuições voluntárias. Considero que a saúde da nossa civilização, a profundidade da percepção que temos das bases de apoio à nossa cultura e o nosso cuidado relativamente ao futuro podem ser medidos pelo tipo de apoio que damos às nossas bibliotecas "

Este texto do livro *Cosmos* de Carl Segan foi publicado na Revista *Noesis* nº 19 - Junho 1991.

CULTURA

Coordenação de José Borges

MORTE DE QUATRO PERSONALIDADES DEIXA NOSSA CULTURA MAIS POBRE

Ainda a nossa recordação estava presa à morte do cartonista SAM, que nos trazia regularmente o humor do "Guarda Ricardo", e em pouco mais de uma semana fomos nos inquietando e sentindo a morte de mais quatro personalidades da cultura portuguesa.

A todos a morte sem aviso interrompeu trabalhos que tinham em mãos, calendário que tinham previsto, iniciativas que tinham agendado.

A 11 de Março, com 81 anos de idade, morreu Manuel da Fonseca. Figura significativa do neo-

realismo na linha de Alves Redol, Fernando Namora e José Gardoso Pires. E considerado pioneiro da poesia neo-realista.

O Jornal de Letras, Artes e Ideias de 16 de Março transcreve uma entrevista dada a Manuel Varela, realizador da RTP, em que Manuel da Fonseca afirma: "Eu não sou um erudito, de modo nenhum. Penso que a erudição é inimiga da arte. O ficcionista não pode ser um erudito, tem de ser um construtor de mundos... Sou um escritor que escreve do povo, não um escritor popular. Não sou um erudito, sou um criador de ficção".

Afirmava igualmente nessa entrevista que o Alentejo era a base da sua experiência de vida. Durante a última Presidência Aberta, no jantar oferecido pelo Presidente Mário Soares aos artistas e escritores, interveio. Alguns dias depois a morte levou-o. A notícia surpreendeu-nos. Deixou-nos:

Poemas Completos (1958), *Obra Poética* (1984), e as prosas "Aldeia Nova" (1942), "Cerro Maior" (1943) também em cinema, *O Fogo e as Cinzas* (1953), *Seara de vento* (1958) que serviu de base ao filme "Um anjo no Trapézio" (1968) e *Tempo de Solidão* (1973).

Não tinha passado uma semana e nova notícia de morte. A poetisa, dramaturga, ensaísta, romancista, pintora, ex deputada morria.

Conhecida do grande público das tempestuosas, irreverentes intervenções na Assembleia da República.

Popularizada pelos programas de televisão em que expunha com vigor o seu pensamento histórico-filosófico do tema "Matéria".

A morte encontrou-a em plena actividade literária, e interrompeu-lhe o calendário que previa neste sábado uma homenagem da Câmara Municipal de Ponta Delgada. Previsto um Recital de Poesia incluído numa Semana Cultural, e a entrega da Biblioteca de Natália Correia à Junta de Freguesia que a viu

vento, nos conta que António José Saraiva se emocionou quando se levantou para agradecer o prémio da Associação Portuguesa de Escritores pelo seu trabalho: "História e Utopia - Estudos sobre Vieira". Deixou-se cair sobre a cadeira para morrer a caminho do hospital.

António José Saraiva nasceu em Leiria a 31 de Dezembro de



António Quadros

1917. Crítico e historiador de literatura, juntamente com Oscar Lopes é autor da História da Literatura Portuguesa. É pai do director do jornal "Expresso". Foi como a generalidade dos intelectuais do seu tempo oposicionista a Salazar e apoiante da candidatura do General Humberto Delgado. O seu doutoramento versou o tema: "Bernardim Ribeiro, Gil Vicente e o fim do Teatro Medieval". Na editora Gradiva poderá encontrar a obra de António José Saraiva Como Natália Correia ou Manuel da Fonseca tinha trabalho em mãos e uma agenda a cumprir. Tinha marcado para 1 de Abril o lançamento do livro "O que é a Cultura" editado pela Difusão Cultural. Previsto também que fosse o seu amigo Oscar Lopes a apresentar este seu trabalho.

A 22 de Março, morre também o filósofo, ensaísta e poeta, António Quadros. Foi um dos obreiros da instalação da Rede de Biblioteca da Fundação Calouste Gulbenkian.

No plano filosófico tem influência do existencialismo de Sartre, Canus Merlean-Ponty, e igualmente dos filósofos Bergson, Gabriel Marcel e Karl Jaspers. Esteve ligado à Renascença Portuguesa e às ideias de Teixeira de Pascoaes, Fernando Pessoa, Jaime Cortesão e Leonardo Coimbra. Os seus amigos de tertúlia lisboeta e de discussão filosófica foram Afonso Botelho, Orlando Vitorino, António Telmo, Francisco Sottomayor, ou Pinhoranda Gomes, tertúlia na qual também participava Natália Correia.

No campo da poesia deixou textos tais como: "Além da Noite" editado pela Parceria António Maria Pereira em 1949, e "Viagem Desconhecida" edição de Portugalia em 1952.

António Quadros recebeu os prémios: "Ricardo Malheiros" para o livro "História do Tempo de Deus - Livraria Moraes Editores, 1965. Prémio de Novelística da Casa da Imprensa. Prémio Nacional de Literatura Infantil para o livro "Pedro e o Mário - Contos para crianças" - Editorial Notícias, 1972. E ainda o Prémio de Ensaio do Município de Lisboa

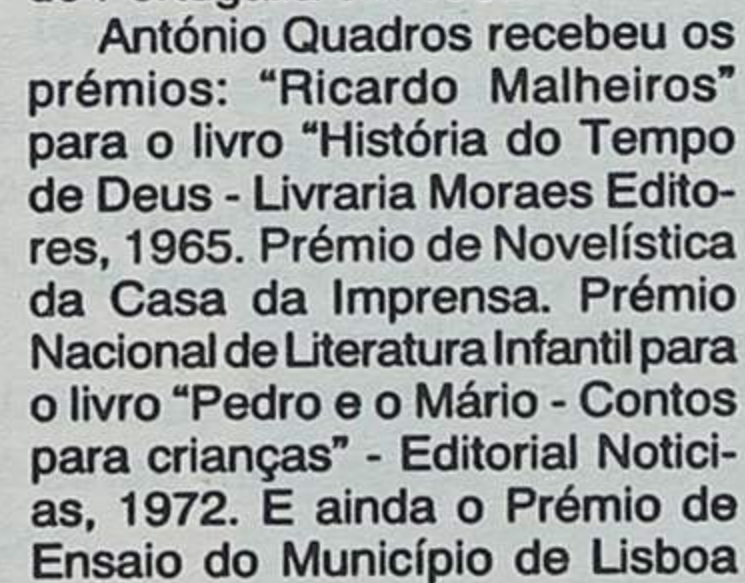

Natália Correia

ao livro "Poesia e Filosofia do Mito Sebastianista" - Guimarães Editores, 1982.

Também António Quadros tinha em mãos um plano de sistematização da sua obra filosófica que a morte interrompeu.

LEITURAS PARA OS MAIS NOVOS

As edições Afrontamento apresentam uma variada e bem conseguida colecção denominada "Tretas e Letras".

Começa por um livro de



título "Adivinhão". São adivinhas tradicionais portuguesas seleccionadas e apresentadas por Viale Moutinho e com desenhos de João Botelho.

Outras histórias de Vaz da Silva, Mário Vaz, Ilse Losa, fazem parte desta colecção. Está também re-

presentado Manuel António Pina com ilustração de João Botelho que ganharam o Prémio Gulbenkian Ilustração para o livro "Os 2 Ladrões". Com o livro "O Inventário (O Maior Intelectual do Mundo)", Manuel António Pina e António Lucena, ganham o Prémio Gulbenkian 1986/1987 e Menção no Prémio Europeu de Literatura Juvenil Pier Paolo Vergerio, em Itália.

Os livros de Ilse Losa nesta colecção são: "Miguel, o expositor", ilustrado por António Modesto. "A Visita ao Padrinho e outras Histórias", ilustrado por Angela Melo. "O Sr. Pechincha" com ilustração de António Lucena, e "Silka" ilustrado por Manuela Bancelar. Esta ilustradora veio, ela própria, a escrever as suas histórias e que a Afrontamento edita na "Série Triciclo Voador", e de que fazem parte "20 Dinossauro" e "O Meu Avô".

DR. ILÍDIO D'OLIVEIRA SANTOS
MÉDICO DENTISTA
ODONTOPIEDIATRIA = Ortodontia Fixa / Prótese Fixa
 Consultórios:
 - Rua 16 (Esquina Rua 16), n.º 545-1.º Dt.º - Espinho - Telef. 722931
 - Rotunda da Boavista, 182-2.º H 3 - Porto - Telef. 6007175
 Acordo com as entidades: ACASA; CGD; ADSE

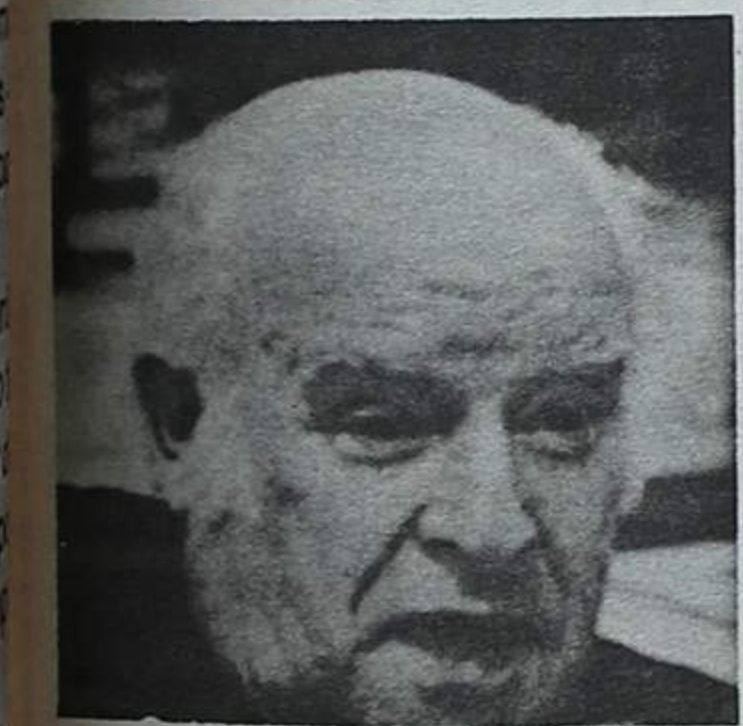

Manuel da Fonseca

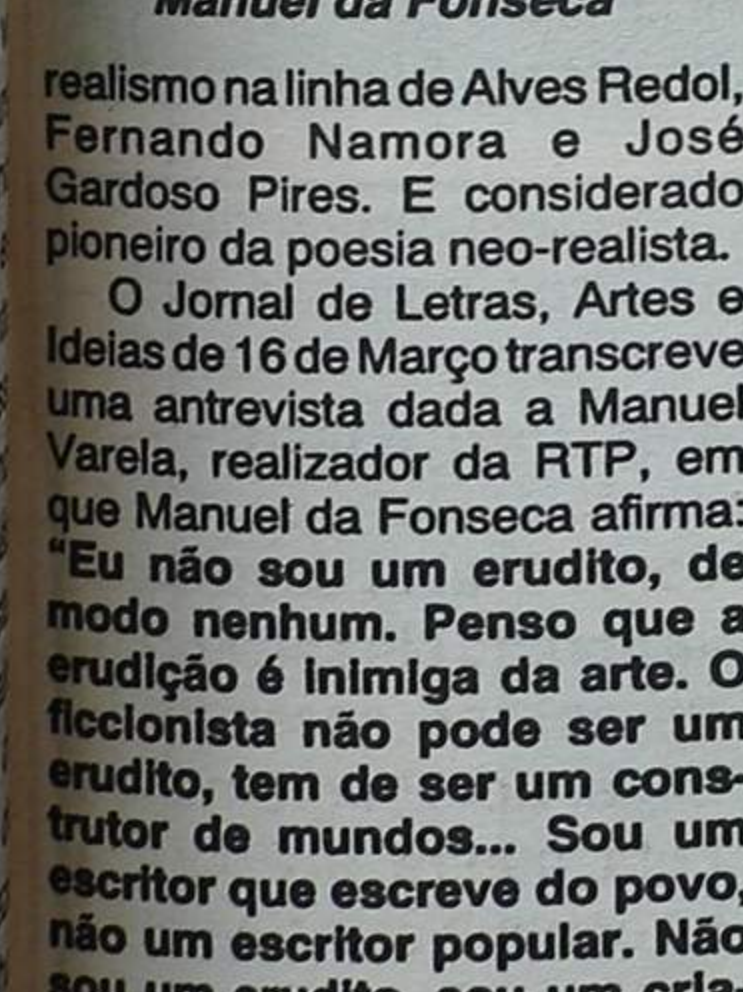

António José Saraiva

nascer, a 13 de Setembro em Faja de Baixo, na ilha de S. Miguel, Açores. Para o dia 30 está previsto o lançamento em dois volumes, da sua obra poética editada pelo Círculo de Leitores.

Ainda estupefactos da morte de Natália Correia, outra notícia mais rápida que a palavra ao

Ele tem muitas "estórias" para contar...

JOSÉ NETO (O MAIS VELHO DOS PESCADORES) JÁ "DESCEU" AO MAR POR DUAS VEZES!

Um dia destes, de muito sol, mas ainda com algum vento fresco, a meio da manhã, fomos ter com o meu amigo Pedro, conhecedor das fainas pesqueiras de Espinho e um dos grandes apaixonados pela saída da rede. Fui encontrá-lo precisamente junto à água a ver sair "sacos" cheios de carapaus. Era a festa da companhia.

Decidimos subir um pouco e ir procurar uma das figuras mais típicas do bairro piscatório: um velho pescador agastado pela idade, que agora vive de uma pequena reforma, de pouco mais que 24 mil escudos e sob o cuidado de Manuel Francisco Branco, ali residente, que há 15 anos decidiu olhar por aquele homem, quando problemas de saúde o obrigaram a largar a profissão.

José Gomes de Neto, que já completou 82 anos, passa os dias no fim da Rua 45, encostado a uma parede, sentado num pequeno banco, protegido da nortada e sempre acompanhado de pescadores bastante jovens. A memória já lhe falta e, dizia ele, «que já só sabia metade das histórias». Mas mesmo assim arriscamos a tentar saber essa metade das "estórias". De facto, 82 anos, poderiam trazer muitos episódios, desde naufrágios, que afinal os houve, e outras tantas façanhas protagonizadas por ele próprio.

José Neto começou a trabalhar na pesca aos 14 anos e deixou-a há 15. Trabalhou sempre na zona de Espinho e o local mais longe onde esteve foi Esmoriz, onde ele considera que não faltava peixe.

Os tempos agora são outros. Antigamente, os sacos vinham muito cheios, «com a

altura de um homem».

José Neto, por imperativos de saúde, teve de largar a faina do mar. Contam, lá por baixo, pelo bairro piscatório, que não havia outro como ele. Saía de casa de manhãzinha, com uma cana e vinha ao fim da tarde carregado de peixe. A esposa ia vender o pescado para que ele pudesse comer umas batatitas e outras coisas, numa única refeição diária.

Conta o pescador, o "mais velho" daquelas bandas, que «larguei a pesca há 15 anos e andei na vida do mar durante sessenta e tal. O pescador que andou lá mais tempo fui eu. Durante toda a minha vida no mar, sempre trabalhamos com o barco a remos. Não é como agora! O meu lugar era numa borda do barco, à proa, sentado numa tábuca».

Nunca experimentou um barco a motor?

«Não. Os nossos homens nem sabiam botar o motor no barco!»

Recorda que «o peixe era vendido na praia, em lotes».

Havia mais ou menos peixe que agora?

«Um saco enchia a praia. Chegaram a sair sacos da minha altura. Nós até lhe botávamos uma rede por riba para que o peixe não fugisse caso o saco rebentasse».

Sempre pescou em Espinho?

«Nunca saí de Espinho e de Esmoriz. Nunca fui para Matosinhos trabalhar para a traineira».

Recorda-se de alguma história? Nunca esteve atrapalhado?

«Já fui ao fundo do mar com sete metros de altura. Já estive atrapalhado e

muito atrapalhado! Já vi a morte no mar por duas ou três vezes. Ao puxar a corda, esta rebentou e virei de cabeça para a água. Fui ao fundo e o peixe, que era vasto, batia-me nas pernas. Estava de baixo de água, muito caladinho, de boca fechada, sentia o peixe por todo o lado. Depois, vim para cima a nadar e vi o

pequeno, caí ao mar com um tio meu. Ficamos os dois lá no meio do mar e eu gritava por socorro. O meu tio não sabia nadar e eu disse-lhe: *tio não tenha medo, agarre-se ao remo. Depois, trouxe-o para terra a nadar».*

Já viu alguém morrer no mar de Espinho?

«Vi morrerem oito homens. O barco riscou o ban-

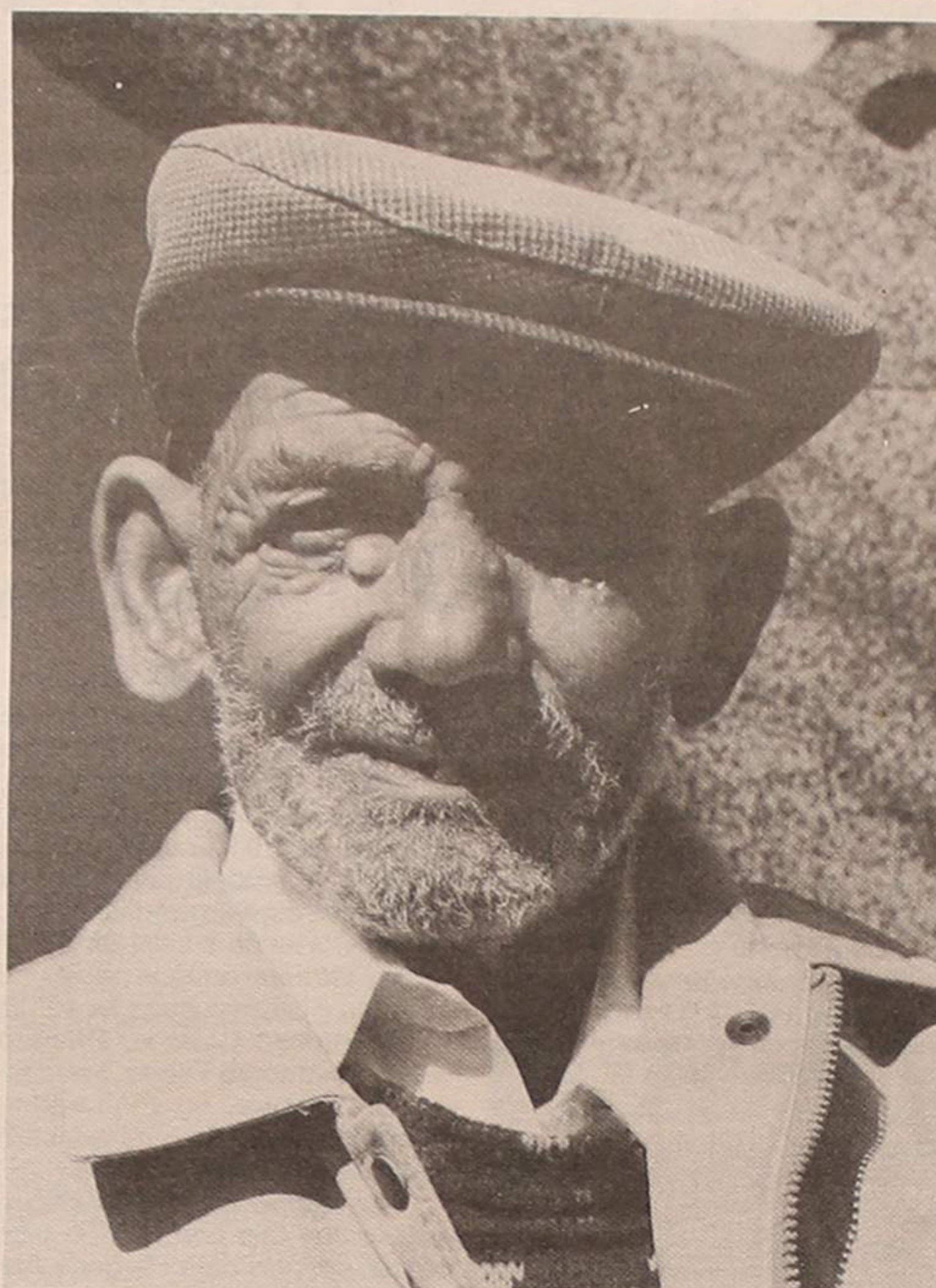

barco já em terra. Fui a nadar até lá. Quando cheguei junto do barco disse que o peixe me comia as pernas. Quando o saco chegou a terra, estava bem cheio. Era da minha altura.

Noutra ocasião, quando andava à pesca num barco

co e virou. Eles ficaram todos lá por baixo. Em Paramos vi morrer quatro».

Qual era a zona que dava mais peixe?

«Em Esmoriz pescava-se muito peixe porque só havia uma companhia. Aqui havia mais».

Quantas vezes iam ao mar?

«Umaz vezes íamos duas, outras quatro ou cinco vezes por dia. Enquanto dava peixe, nós trabalhávamos. Era de manhãzinha até à noite».

O que faziam ao peixe?

«Era todo vendido. Não ficava nada na praia! Antigamente até andávamos ao chuto ao peixe. Era tanta fartura... As mulheres carregavam a giga. Agora, aproveitam tudo. Até cações eles aproveitam, meu senhor!»

José Neto, passou por muitas "estórias", que agora a sua memória já não tem

presente. De manhã, a um canto, bem protegido da nortada, apanha um bocadinho de sol, ou melhor, «encho a barriga de sol» - e soltou uma gargalhada, de felicidade, quando o disse.

Os mais novos e outros de meia idade, ali estão, naquele cantinho bem quentinho, com o "velho" que tanto sabe da vida do mar. Eles vão ouvindo as suas "estórias" e ao fim ao cabo vão dando um pouco de atenção e protecção, àquele que acaba por ser o símbolo da zona e daquelas gentes.

Manuel Proença

Uma cinquentada de malreis

Conhecemos o ti Zé há muitos anos quando dava uma de pescador desportivo.

Com a sua cana da índia rudimentar, torta, munida de uns passadores feitos de simples arame e de um corrico velho e gasto nunca perdia uma boa maré para tentar a sua sorte mesmo na cova do mar, que era ali, para gozo dos circunstantes, que ele tentava fisgar um dos grandes.

Dele se contavam histórias engraçadas e, uma delas, temo-la como verdadeira.

Foi o caso que, numa bela tarde, o ti Zé ferrou mesmo um robalo de uns quatro ou cinco quilos e começou logo de o trabalhar com todo o cuidado e com aquela fé de quem já estava a ver o magnífico exemplar de lombo na areia e pronto para render uns escudos - que bem deles precisava o ti Zé para os seus cigarritos enrolados com maestria - na peixaria.

Só que as coisas nem sempre correm como a gente deseja e, até porque a *sedieia* do corrico já tinha visto melhores dias, já em terra, o robalo foi-se.

Triste e inconformado, olhando a imensidão do mar, o ti Zé exclamou:

-Lá se vai a minha cinquentada de malreis!

JS

CONFETARIA PÁ VELHA

A Boa Confeitaria é aquela que oferece qualidade aos seus clientes...

A exigência do cliente faz-nos eficientes...

SOMOS



ESPECIALIZADA EM:

PÃO-DE-LÓ — REGUEIFA CASEIRA E FOLARES

FELIZ
PÁSCOIA

VISITE-NOS NO

Âng. das Ruas 16 e 23 — Telef. 722514 — ESPINHO

Incêndio trágico num barraco

DOIS IRMÃOS ABRAÇADOS NA VIDA E NA MORTE

Foi uma manhã terrível, dramática, a de quinta-feira última, em Barros, Silvalde, nas traseiras da Rua do Golfe, onde foi permitido erguer um barraco de madeira coberto por chapa de zinco. Ali viviam(?) um casal e dois filhos, um de quatro e outro de seis anos. Um terceiro, de treze anos, vive normalmente com o avô materno no bairro piscatório. Havia estado ali cerca das oito

viam. Estavam comprimidas pelas chapas de zinco que cobriam o barraco.

O mesmo empregado da fábrica deu, ainda, uns abanões na porta, tentando arrombá-la, mas nada conseguiu. Nessa altura já a chapa escaldava por influência do fogo.

Pouco depois chegavam os bombeiros das duas corporações espinhenses. Alertada pela passagem das ambulânci-

Quem acendeu a vela?

Por revelações feitas por Maria Augusta, mãe das crianças, terá ficado acesa uma vela junto dos filhos, quando se ausentou. Mas segundo uma outra versão, foi o irmão quando ali esteve que o fez. Como quer que seja, parece não haver dúvidas ter sido a vela a causadora do incêndio. O Luis Adriano, que era dos

as que desabaram. Foi terrível o quadro com que depararam os bombeiros, com o archote da madeira a misturar-se



horas, mas ausentara-se.

Pouco passava das nove horas quando foi dado o alarme. O empregado de uma fábrica situada ali próximo, viu fumo a sair do barraco e aproximou-se. Do lado de fora, perguntou lá para dentro: **está aí alguém?** E repetiu: **está aí alguém?** Não obteve resposta.

Entretanto o fumo foi-se adensando. Havia fogo mas as labaredas não se

as, a mãe das crianças, quiçá por pressentimento trágico, correu pressurosa na direcção do barraco onde deixara os filhos. E foi então que se soube que os dois irmãozitos haviam ficado no interior. A confirmação surgiu pouco depois, quando os soldados da paz depararam com dois corpos calcinados e abraçados um ao outro. Estavam irreconhecíveis.

dois o mais velho (de seis anos) já tinha idade para se defender e defender a própria irmã, Paula Cristina, de quatro. Só que deveria dormir quando o fumo inundou o cubículo onde se encontrava. Por isso, dominado pela asfixia, ficou impossibilitado de reagir. O fogo acabou-lhe com vida, a sua e a da irmã.

Sobre os dois corpos ficou o carvão das tábu-



...E A TV NÃO APARECEU!

Foi difícil à polícia acalmar e dominar o avô materno das duas crianças mortas. Ele pretendia que a TV filmasse tudo aquilo - sobretudo as condições miseráveis em que viviam a filha, o genro e os netos. Por isso resistiu quanto pôde. **Eu quero que "eles" vejam e filmem isto!** - gritava o homem, enquanto tentava sair dos braços do polícia que com dificuldade o segurava com o auxílio de um estranho. Só que a televisão não apareceu, pelo menos até à chegada da médica da delegação de Saúde que autorizou o levantamento dos corpos.

Aliás, nenhum canal televisivo deu imagens do acontecimento. Os próprios diários deram pouco relevo ao facto, limitando-se a publicar fotos do rescaldo. Os vinte quilómetros que separam Espinho do Porto representam grande distância e, duas mortes trágicas é coisa de somenos...



com o archote humano. Dois lençóis ficaram a cobrir durante cerca de uma hora, até à chegada do representante do delegado de saúde, os corpicos calcinados.

Miséria e negligência

É evidente ter havido negligência por parte dos adultos em terem deixado duas crianças, sozinhas, fechadas à chave e, mais

peçoas que se juntaram no local, protestavam indignadas contra as condições desumanas em que viviam o casal e os filhos - sem electricidade, sem água, sem nada, afinal. E



Entretanto, chegara ao local o pai das duas vítimas inocentes, de nome Fernando Ferreira, que trabalha nas proximidades. A mulher já havia sido conduzida ao hospital em consequência do choque sofrido e ele, o marido, foi igualmente levado no carro da polícia ao mesmo estabelecimento hospitalar para tratamento. Estavam transformados em verdadeiros farrapos humanos.

grave ainda, com uma vela acesa junto delas. Mas tudo isso é fruto da miséria social em que vive essa família batida pelo infortúnio.

Ela morava num casebre situado ali próximo, mas que teve de abandonar por imposição da autarquia. O problema foi não ter havido alternativas com um mínimo de dignidade. Para evitar ficar na rua, ergueu o barraco que o fogo agora destruiu.

As muitas dezenas de

tantas casas há por aí, abandonadas, sem ter quem as alugue ou compre, devido aos custos elevados que por elas exigem! - gritavam os manifestantes.

Não foi fácil, às autoridades dominar os acontecimentos. Só depois de pedidos reforços, foi possível ao representante da delegação de Saúde chegar junto dos cadáveres para autorizar o seu levantamento.

**PRONTO A VESTIR
HOMEM**

Loli Biju II

Edifício Palmeiras - Loja 11
Rua 8, N.º 805
ESPINHO

**ALUGA-SE OU VENDE-SE
ESTABELECIMENTO**

C/ 100 m2 de área
+ 50 m2 de cave e 60 de logradouro
— Rua 30 n.º 600 —

Telef. 72 03 25 / 977 — Fax 731 04 36

**VENDEM-SE APARTAMENTOS
T2 RUA 36 ESPINHO**

Com fogão de sala, vídeo-porteiro, antena parabólica, garagem c/ comando

Informa no local ou Rua 19, n.º 1158 r/c
Telefone 728573

GRANJA CLÁSSICOS

GC

MÓVEIS E DECORAÇÕES, LDA.
MOBILIÁRIO INGLÊS

RUA 30, N.º 571 * TELEF. 731 22 22 * 4500 ESPINHO

Correio

ESPINHO É OU NÃO

UMA TERRA DE TURISMO?

O ex-emigrante em França, João Ribeiro, residente em Guetim, escreveu-nos uma carta a propósito do artigo **É Urgente**, de autoria do Dr. Amadeu Moraes, publicado na última edição de "DE".

O autor da carta começa por recordar o introito do trabalho assinado por AM, no qual o causídico espinhense escreve: **Foi recentemente publicado o decreto-lei nº 81/93, que aprovou os estatutos da Região de Turismo do Alto Minho - Costa Verde, e que consumou aquilo que se tinha já como praticamente inevitável.**

Acrescenta o ex-emigrante que Espinho também não entrou na Região de Turismo Rota da Luz, a sul, pelo que se encontra isolada, sozinha.

E comenta:

A reacção do Dr. Amadeu Moraes, como espinhense, é normal, porque gosta da sua terra. No entanto, não posso deixar de recordar que em Março de 1991, durante um colóquio do PSD, subordinado ao tema "Espinho - Anos 90", em que foram oradores, entre outros, o próprio AM e Carlos Padrão, aquele diria durante a sua intervenção que "talvez esteja no turismo o desenvolvimento de Espinho".

É essa expressão talvez que o autor da carta comenta para estranhar que AM não tenha reagido quando o Dr. Manuel Proença (que ele considera um "expert" em turismo) afirmou que Espinho não tinha capacidade para entrar na Rota da Luz.

Para o autor da carta, **Espinho não tem nem nunca teve um programa sólido e capaz para ser conhecida como terra turística, quer a nível nacional quer a nível internacional.**

Recorda que durante os 22 anos que viveu em França, nunca vi minha terra mostrar suas capacidades turísticas, ao contrário de algumas nossas vizinhas bem menos importantes. É triste mas é verdade.

Termina por dirigir esta pergunta ao Dr. Amadeu Moraes:

Terá o senhor escolhido o melhor momento para lançar o almejo?

E a concluir:

Dentro de poucos meses vamos ter a oportunidade de dar novo rumo a tudo isto, com a realização das eleições autárquicas. Acho que será o momento ideal.

João Ribeiro

LOLI—BIJU

PRONTO A VESTIR

HOMEM e SENHORA

LOLI-BIJU

RUA 19, N.º 230

TELEF. 72 37 11

**EMPRESA
DE PUBLICIDADE
DE ESPINHO**



CONNOSCO

**A
SUA PUBLICIDADE
RESULTA**

**Viver na Granja
com vista panorâmica para o mar.**

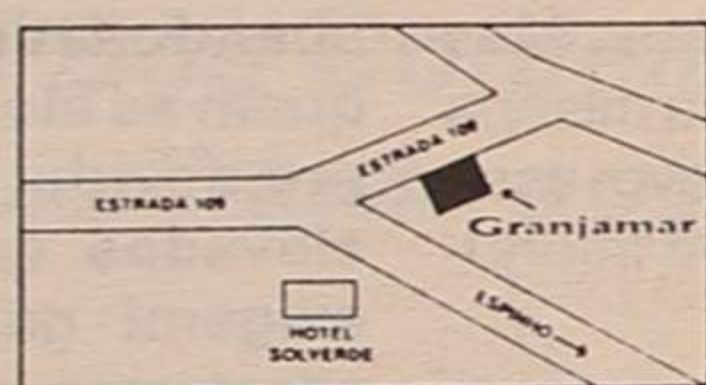

- Habitações de T0 a T4.
- A poucos minutos do Porto.
- Vistas panorâmicas para o mar.

- Ambiente calmo e saudável.
- Acabamentos em madeira de qualidade lacada.
- Salas com lareira.
- Soalho em madeira.

Granjamar

PROMOÇÃO
TURISFIM

COMERCIALIZAÇÃO
RÉPLICA
MEDIÇÃO IMOBILIÁRIA, LDA.

- Casas de banho revestidas a mosaico.
- Abastecimento de gás.
- Móveis de cozinha de excelente qualidade.
- TV satélite.
- Vídeo-porteiro.

- Óptimas condições de pagamento com financiamento.
- Loja para comércio de sucesso garantido.
- **VISITE O ANDAR MODELO.**

Visite o Stand de Vendas todos os dias no local, das 10 às 19 horas. Informações pelo telefone 7310719

AÇORES EM ESPINHO NAS JORNADAS DE HOTELARIA

Aproximar a realidade cultural, turística e hoteleira dos Açores com o Continente, particularmente com a região da Costa Verde foi o objectivo fundamental das II Jornadas de Hotelaria e Turismo de Espinho que decorreram na passada semana, no Hotel PraiaGolfe, subordinadas à temática: A Hotelaria e Turismo dos Açores.

Na sessão solene de abertura o director da ESPE, dr. Joaquim Valdemar Martins, entidade promotora das referidas jornadas, disse que "nesta cidade, paradigma da generalidade das regiões do país, a dinâmica privada do sector turístico hoteleiro, precisa de ser motivada pela criação de factos Turísticos por parte das entidades públicas. Defendemos, continua o director da ESPE, uma complementaridade e arrastante entre as iniciativas privada e autárquica. Igualmente o recurso á figura do referendo, como expressão máxima da democracia, pela validação das acções a desenvolver pelas autarquias susceptíveis de virem a afectar a qualidade de vida do cidadão e do seu património cultural, foram ainda referidos pelo dr. Joaquim Valdemar Martins.

Por sua vez, o director do

técnicos e falou da consolidação do projecto do ensino porofissional em praticamente todo o território nacional.

No primeiro painel foram abordadas a evolução demográfica da população dos Açores e a literatura de viagens acerca daquele arquipélago.

No primeiro caso, a professora Norberta Amorim da Universidade do Minho tra-

escretores estrangeiros.

O debate foi moderado pela dr.ª Carla Sá Alves, professora de História e Arte em Portugal na ESPE. No segundo painel foi feito todo o percurso dos primeiros descobridores dos Açores até à recente entrada em vigor do Estatuto Político-Administrativo da Região.

Foram oradores o padre Júlio da Mota, director do Museu da Horta e o dr. José

Marta, directora do Hotel Nova Cruz e pela dr.ª Cristina Fernandes, coordenadora da QUERCUS.

Um dos painéis que merecem o maior entusiasmo dos cerca de uma centena de alunos de Hotelaria e Turismo da ESPE foi aquele que dizia respeito aos Transportes aéreos em que estiveram presentes Rui Cayolle e Luís Lopes da Silva, respectivamente directores re-

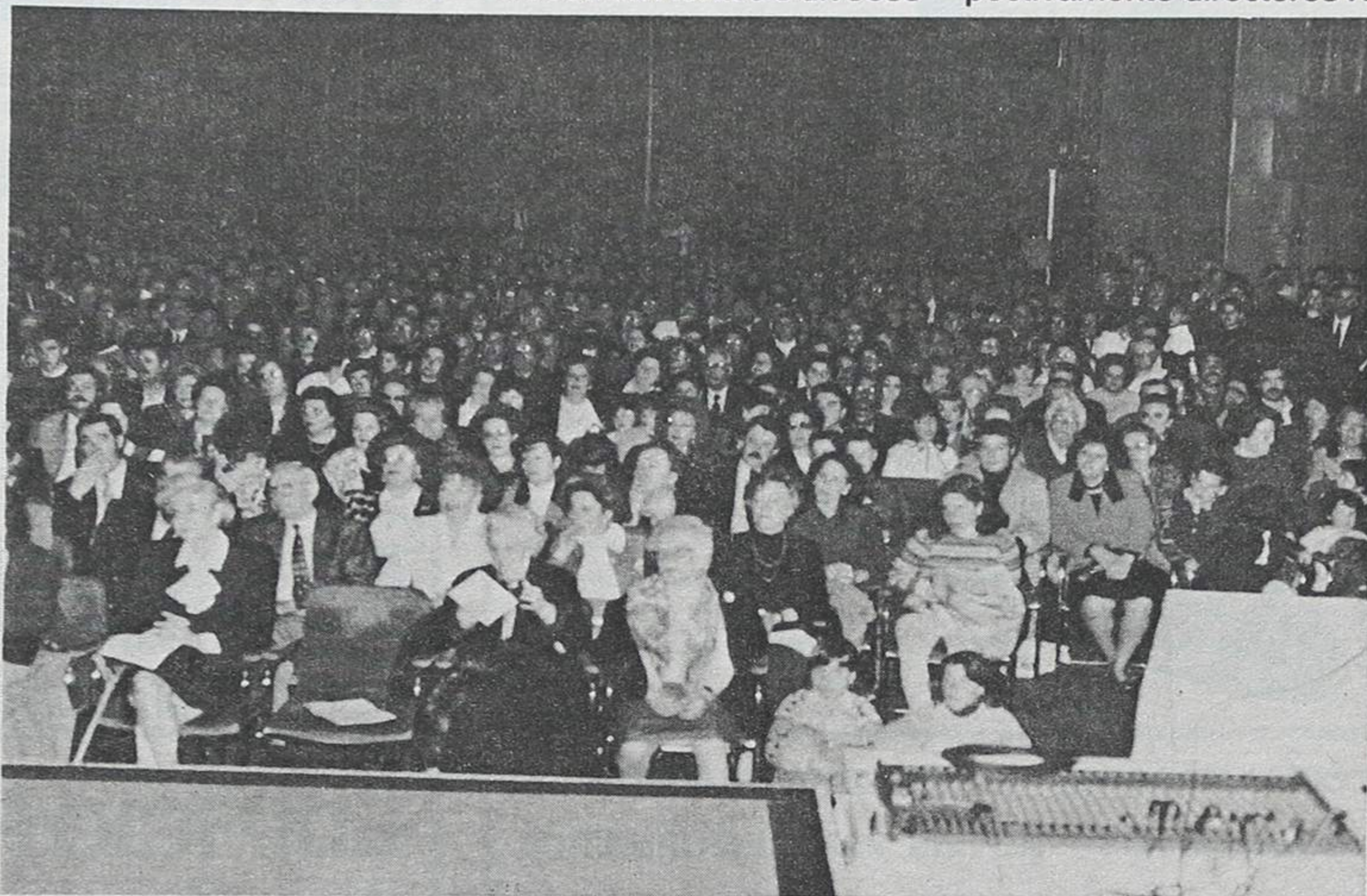

çou um quadro dos movimentos na ilha do Pico.

Por outro lado, o dr. João Leite da Faculdade de Letras

Tavares Rebelo, presidente da Casa dos Açores do Norte.

Também a hotelaria e o

gionais da PORTUGÁLIA e da TAP.

Foi anunciado no decorrer do colóquio que a TAP voará a partir do mês de Abril directamente do Porto para Ponta Delgada.

A promoção do Turismo do arquipélago foi outro painel orientado pelo eng. Viegas Faria do ECEP e do prof. Armando Marques, delegado regional da APAUT.

A sessão de encerramento contou com a presença do dr. Silva Ferreira, inspector-geral de jogos.

Ao longo das jornadas teve ainda lugar uma semana cultural em que actuou o Grupo de Cantares da Casa dos Açores do Norte e uma prova de vinhos do Pico e da Graciosa, bem como uma prova de queijo e doces de S. Jorge gentilmente oferecidos pela Câmara Municipal de Velas. Colaborou nesta acção a Associação dos Escanções de Portugal.



GEDAP, eng. Francisco Jacinto referiu-se à importância deste tipo de encontros

do Porto traçou até à exaustão toda a literatura existente sobre os Açores da autoria de

ambiente naquele arquipélago foram abordados nestas jornadas pela dr.ª Graça

LEIA, ASSINE E DIVULGUE «DE»

D\$NHE\$RO = SUCESSO

"PART-TIME" ou "FULL-TIME"

Se o seu negócio está em crise; Se o seu salário é inferior ao seu orçamento familiar; Se quer finalmente realizar aquele sonho antigo... Nós temos a solução.

Contacte-nos hoje DIA 1/4 NO HOTEL PRAIAGOLFE

VENDE-SE

Direito à herança do Dr. Tavares Nogueira

Informações (depois das 24 horas)
Rua 22 n.º 29 — Telef. 72 06 14 — Espinho

Empresa representante de conceituada marca de automóveis sediada em Espinho

PRECISA

Empregado de Escritório com alguns conhecimentos

Recepcionista para Oficina

Boas regalias sociais
Óptimas condições de trabalho
Guarda-se sigilo

Resposta a este jornal ao n.º 16513

ESPINHO

ANTÓNIO JORGE DE CASTRO

SALVÉ 03/04/1993

Ao sócio-gerente da Firma CASTROS - Iluminações Festivas, Lda. (à Rua do Monte Lírio), em Espinho, sua mãe, MARIA AURORA DE CASTRO, deseja-lhe, com muito amor e carinho nesta data de enorme alegria, as maiores felicidades, na companhia de todos os que lhe são queridos.



Muitos Parabéns

STAND SANTOS

COMÉRCIO DE AUTOMÓVEIS

HONDA

TODOS OS MODELOS PARA ENTREGA

HONDA CIVIC LSI 3 e 4 Portas Novo
HONDA CIVIC ESI 3 e 4 Portas Novo
HONDA CIVIC VTI 3 e 4 Portas Novo
HONDA CIVIC 1.4 DX 3 Portas Novo

Usados

CITROEN AX TEN 1992
FIAT UNO 45 S 5 Portas 1989
FORD FIESTA 1.1 GHIA 1988
OPEL KADETT 1.3 S.C. 1983
OPEL CORSA 1.5 Diesel 1989
TOYOTA COROLLA DX 1986
VOLVO 440 TURBO 1990

ARMAZÉM - Rua 37 N.º 609 - ESPINHO
Tel. (02) 721390 — Fax (02) 721390

CRÉDITO ATÉ 48 MESES



CLÍNICA FISIÁTRICA S. PEDRO

MEDICINA FÍSICA E REABILITAÇÃO

Rua 8, N.º 681 - Telef. 724714 - 4500 ESPINHO

ISMAEL BEIRÃO

MÉDICO ESPECIALISTA
LIANA PEREIRA
FISIOTERAPEUTA

Acordo com as entidades
■ ADSE ■ SSMJ
■ ACASA ■ CGD
■ DMG ■ SEGUROS
■ EDP ■ PARTICULARES
■ SAMS

FÁBRICA DE MÁRMORES E GRANITOS DA TABUAÇA

VITORINO LOPES DA CRUZ, SUCRS, LDA.

LUGAR DE ESPINHO - S. FÉLIX DA MARINHA
VILA NOVA DE GAIA
APARTADO 205 — 4503 ESPINHO CODEX
TELEFONE 720565

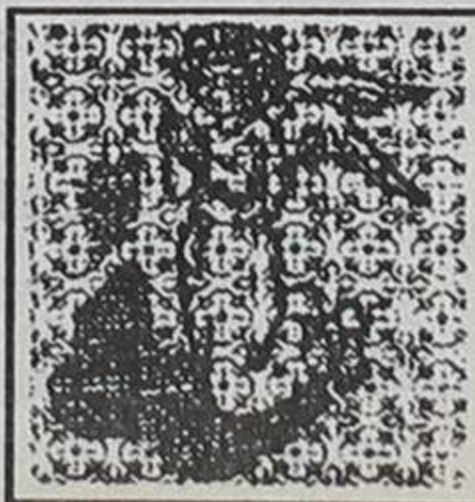

FUNDADA EM 1897

«Defesa de Espinho» - 3183 - 93/04/01

ANÚNCIO

Proc. n.º 1056/92 - 2ª Secção - 1º Juízo

O doutor LUÍS AUGUSTO, JUIZ DE DIREITO DO 1º JUÍZO DESTA COMARCA DE ÁGUEDA: -

Faz saber que pelo Juízo de Direito desta comarca e segunda secção correm éditos de vinte dias, contados da segunda e última publicação do anúncio, citando os credores desconhecidos do executado ALBERTO COSTA MIRANDA, residente em Souto - Silvalde - Espinho, para o prazo de dez dias, posterior àquele dos éditos, deduzirem os seus direitos na execução movida por Cavés Império, S.A., com sede em Sangalhos, desde que gozem de garantia real sobre os bens penhorados.

Para constar se passou o presente que vai legalmente afixado.

Águeda, 19 de Março de 1993.

O Juiz
(assinatura ilegível)
O Escrivão de Direito,
(assinatura ilegível)

«Defesa de Espinho» - 3183 - 93/04/01

RGII

RIOS GESTÃO DE INVESTIMENTOS IMOBILIÁRIOS, LIMITADA

Conservatória do Registo Comercial de Espinho, N.º da Matrícula 00914/930310, N.º de Identificação de Pessoa Colectiva, N.º de Inscrição 01, N.º e data da apresentação Ap. 06/93.03.10

MARIA ISABEL PAQUETE TORRES SOARES, 2ª ajudante da Conservatória do Registo Comercial de Espinho, **CERTIFICO** que por Maria Manuela dos Santos Teixeira Lopes Rios, viúva; José Manuel Teixeira Lopes Pereira Rios, solteiro, maior; Maria Helena Teixeira Lopes Rios, c. na comunhão de adquiridos com Jorge Daniel Nunes do Couto e Maria Antonieta Teixeira Lopes Rios, c. na separação com José Carlos Rodrigues da Rocha, foi constituída a sociedade em epígrafe que se rege pelo seguinte contrato:

1.º

A sociedade adopta a denominação "RGII - RIOS GESTÃO DE INVESTIMENTOS IMOBILIÁRIOS, LD.ª.", com sede nesta cidade de Espinho, na rua 23, n.º 475, 8.º;

§ Único - Por simples deliberação da gerência, pode ser mudada a sede social dentro do mesmo concelho ou para concelhos limítrofes e criadas ou encerradas sucursais, filiais, agências ou outras formas de representação social;

2.º

O objecto da sociedade consiste na compra, venda, administração e gestão de bens imobiliários;

3.º

O capital social, integralmente realizado em dinheiro, é de **QUATROCENTOS CÉNTOS** e corresponde à soma de quatro quotas iguais, pertencendo uma a cada um deles MARIA MANUELA SANTOS TEIXEIRA LOPES RIOS, MARIA HELENA TEIXEIRA LOPES RIOS, JOSÉ MANUEL TEIXEIRA LOPES PEREIRA RIOS e MARIA ANTONIETA TEIXEIRA LOPES RIOS;

4.º

A gerência da sociedade, dispensada de caução e remunerada ou não, conforme for deliberado em assembleia geral, fica afecta aos sócios **Maria Manuela dos Santos Teixeira Lopes Rios e José Manuel Teixeira Lopes Pereira Rios**, que desde já são nomeados gerentes, sendo sempre necessárias as assinaturas de ambos para obrigar a sociedade em todos os seus actos e contratos e a representar em juízo, activa e passivamente. Para os actos de mero expediente basta a assinatura de um deles;

5.º

a) - A divisão e cessão anexas entre os sócios é livre, mas para estranhos, depende do consentimento da sociedade, tendo os sócios não cedentes o direito de preferência.

Caso não estejam interessados na aquisição da quota, quer a sociedade, quer os sócios não cedentes, a mesma pode ser cedida a estranhos. Para tal, deverá o sócio cedente comunicar, quer à sociedade, quer também aos seus consócios, o valor de quota a ceder, as condições desta cedência e bem assim a identificação do possível cessionário. Quer a sociedade, quer os sócios não cedentes deverão pronunciar-se sobre o assunto, comunicando a respectiva decisão, no prazo máximo de trinta dias;

b) - Em caso de arresto ou penhora de qualquer quota, a sociedade pode amortizá-la; e

c) - Por morte de qualquer sócio os seus herdeiros deverão nomear um de entre si que a todos represente na sociedade, enquanto a quota se mantiver indivisa;

6.º

As assembleias gerais serão convocadas por cartas registadas, dirigidas aos sócios, com quinze dias de antecedência, pelo menos, salvo nos casos em que a lei exija outra forma de convocação.

Está Conforme o original. Contém 4 folhas.
Conservatória do Registo Comercial.
Espinho, 15 de Março de 1993

A Ajudante,
MARIA ISABEL PAQUETE TORRES SOARES

Prémio Literário Manuel Laranjeira

“POESIA” E “CONTOS” PARA O MESMO AUTOR

Tanto em poesia como em conto, os prémios literários "Dr. Manuel Laranjeira" foram atribuídos ao mesmo autor, na pessoa de Orlando Loureiro Neves, de

Lisboa O primeiro dos trabalhos ("Loça Escura") mereceu unanimidade do júri, cuja constituição não nos foi revelada.

Por modalidade, temos:

Poesia - 1.º, "Loça Escura", de Orlando Loureiro Neves, de Lisboa; 2.º, "Mar do Norte, de Henrique Madureira, de Lisboa; 3.º, "Persuntador Inquieto", de Nuno Garcia, de Lisboa. O júri deliberou, ainda, por maioria, recomendar ao município espinhense a publicação dos seguintes trabalhos: "Desígnios", de António Santos Lopes, de Rio de Mouro; "Nos Odores das Tílias", de Isabel Araújo, de Vila Nova de Gaia; e "Recriações sobre Picasso", de Nuno Garcia Lopes, de Lisboa.

Conto - 1.º, "Os Ovos de Jonas", de Orlando Loureiro Neves, de Lisboa; 2.º, "Autoctone", de Valentim Almeida, de Almada; 3.º, "Tarde de Sábado, Tarde De-

mais", de Sara Tiago, de Viana do Castelo.

Foi ainda deliberado por maioria recomendar ao município de Espinho a publicação dos seguintes trabalhos: "Os Palitos da Rainha", de Valentina Almeida, de Almada; "Rais Parta", de José Carneiro, de S.M. Lamas; "Nas Águas Inconstantes de Novembro", de Nuno Garcia Lopes, de Lisboa; "Tona", de Orlando Neves, de Lisboa; "Convidava ao Leite e Algo Mais", de Albano Pereira Assunção, de Espinho.

Oportunamente serão entregues os prémios, em cerimónia que assinalará o encerramento das comemorações do 80.º da morte de Manuel Laranjeira.

ESPINHO E ARREDORES GRANDE OPORTUNIDADE DE SUCESSO

Empresa multinacional procura pessoas ambiciosas
"PART-TIME" ou "FULL-TIME"

Os Interessados deverão dirigir-se hoje dia 1/4 às 21 horas ao Hotel PRAIAGOLFE - ESPINHO

Perguntar por Ana Paula

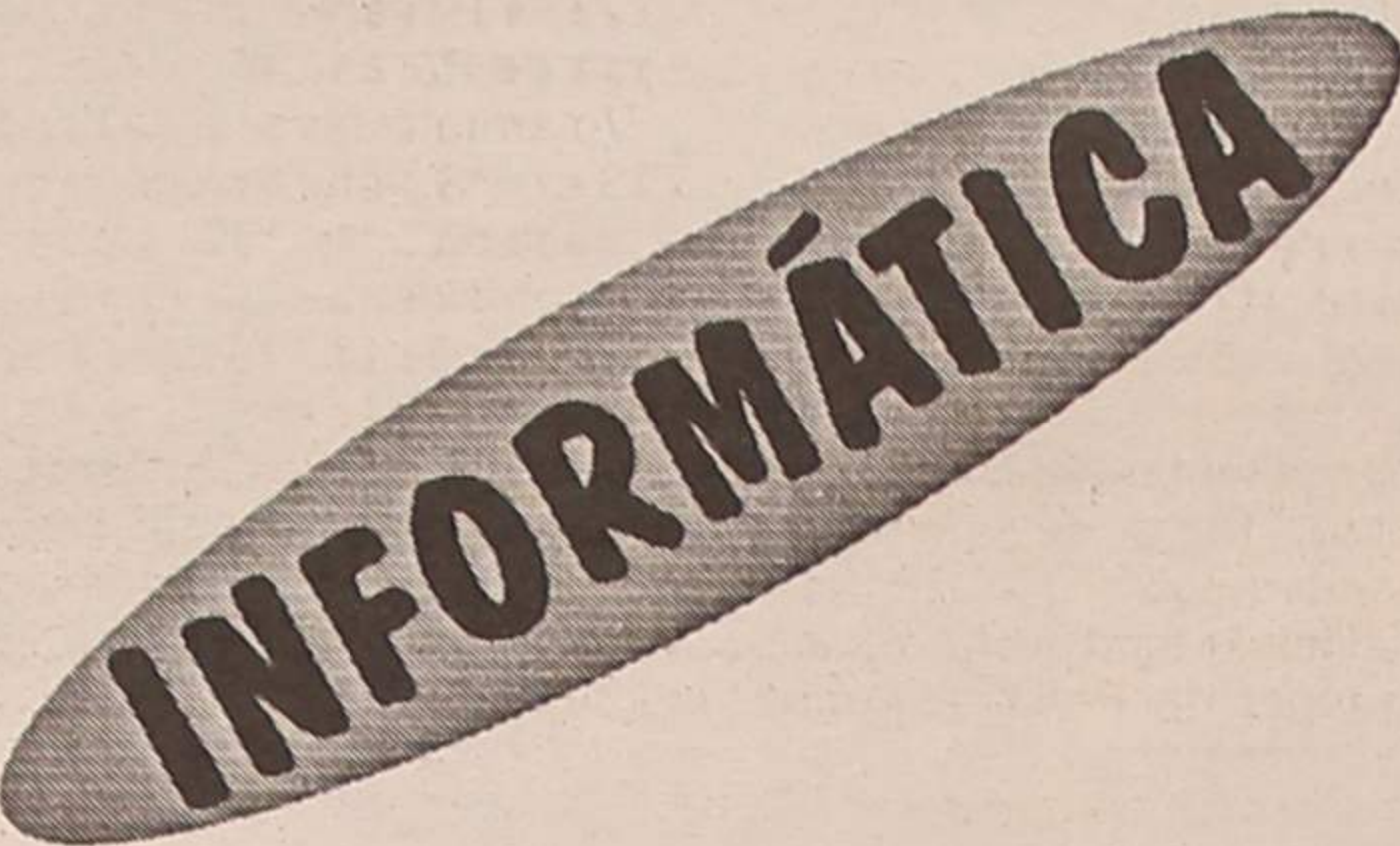

COMPUTADORES • IMPRESSORAS • MONITORES
CONSUMÍVEIS • MÓVEIS PARA INFORMÁTICA
REDES NOVELL • SOFTWARE

Preços sem concorrência, venha comprar!

• CONDIÇÕES E PAGAMENTO PERSONALIZADOS •

Rua 62 n.º 73 • Telefone, 722261 • Telefax, 726058

«Defesa de Espinho» - 3183 - 93/04/01

CUNHA & CUNHA, LIMITADA

Conservatória do Registo Comercial de Espinho, N.º da Matrícula 00742/901012, N.º de Identificação de Pessoa Colectiva 502.427.663, N.º de Inscrição 03, N.º e data da apresentação Ap. 02/92.11.12.

MARIA ISABEL PAQUETE TORRES SOARES, 2ª ajudante da Conservatória do Registo Comercial de Espinho, **CERTIFICO** que em relação à sociedade em epígrafe foram alterados os art.ºs 3º e 4º do respectivo contrato, tendo este em consequência, ficado com a seguinte redacção:

Artigo 3º: - O capital social integralmente realizado em dinheiro, é de Quatrocentos Mil Escudos; Divide-se em três quotas, sendo uma de duzentos mil escudos, pertencente ao sócio, Alberto Vasco Brito da Cunha; - e duas de cem mil escudos cada, pertencentes, respectivamente, ao sócio Manuel Augusto Brito da Cunha e ao sócio José António Guimarães Gonçalves da Fonseca.

Artigo 4º: - A sociedade será representada, activa e passivamente, pelos sócios **Manuel Augusto Brito da Cunha e Alberto Vasco Brito da Cunha**, nomeados gerentes, sendo necessárias as assinaturas de ambos para obrigar validamente a sociedade.

O Texto do contrato na sua redacção actualizada, ficou depositado na pasta respectiva.

Está conforme o original. Contém 3 folhas.
Conservatória do Registo Comercial.
Espinho, 12 de Novembro de 1992.

A Ajudante,
Maria Isabel Paquete Torres Soares

Eng.º / ENGENHEIRO TÉCNICO
MECÂNICO

ADMITE-SE

Para empresa sediada em Espinho.

Resposta a este Jornal ao n.º 16483

VENDE-SE ESTABELECIMENTO

COM 66,8 M2 E ARRUMOS COM 8,10 M2

EDIFÍCIO PALMEIRAS

LOJA 3 - RUA 8 - ESPINHO

Contactar de 2.ª a 6.ª - feira das 9 às 12
e das 14 às 18 horas

Telefone: 72 15 75

MINISTÉRIO DO EMPREGO
E DA SEGURANÇA SOCIAL

CENTRO REGIONAL DE SEGURANÇA SOCIAL AVEIRO

CONCESSÃO DE ALVARÁ

Para cumprimento do disposto da alínea a), art.º 39.º, do Dec.-Lei 30/89, de 24/01, informa-se que foi concedido alvará de abertura e funcionamento do estabelecimento denominado **C.A.T.L.E.**, destinado a Centro de Actividades de tempos livres, sito na Rua 3, n.º 253, da cidade, freguesia e concelho de Espinho, distrito de Aveiro, propriedade da sociedade **C.A.T.L.E. - Centro de Actividades de Tempos Livres de Espinho, Ld.ª**, com sede na Rua 16, n.º 177, também desta cidade.

Centro Regional de Segurança Social de Aveiro,
18 de Março de 1993 - O Presidente do Conselho Directivo, Jorge Manuel de Almeida Campino

Assembleia Municipal OUTRA VEZ O MATADOURO

Com a realização da quinta reunião na passada segunda-feira, 29 de Março, a Assembleia Municipal concluiu os trabalhos da primeira sessão do ano.

Foram discutidos e votados os dois últimos documentos do período da *Antes da Ordem do Dia*, primeiro uma *Recomendação do CDS* não titulada mas que se percebia - e foi à volta do tema que gerou a discussão - sobre o edifício do Matadouro e o segundo, uma *Moção da CDU* relacionada com as *Obras de Revitalização do Aeródromo*.

Muito se tem falado ultimamente sobre o destino a dar ao edifício onde funcionou o Matadouro Municipal de Espinho e, pelos vistos, muito ainda se irá falar. E por arrastamento vêm outros edifícios públicos e privados em estado de abandono e degradação.

No preâmbulo da proposta diziam os responsáveis do CDS, mais ou menos o que temos vindo a noticiar neste jornal:

-A par das incertezas e indefinições quanto à finalidade do imóvel, feita de avanços e recuos, paira também no ar uma certa indefinição quanto à situação real do mesmo, uma vez que em 28 de Julho do ano passado, na proposta da senhora vereadora responsável (Elsa Tavares) pelo pelouro da Cultura a propósito da consti-

tuição do núcleo museológico se referia "...porque o edifício, para além de se encontrar em razoável estado de conservação..." para, alguns meses passados, concretamente a 3 de Fevereiro último, a Câmara decidir e aprovar, com base num parecer do Departamento de Planeamento Urbanístico "...a execução de obras que levem à sua conservação." até ao montante de 2 733 300\$00 de despesas.

Efectivamente foi esta última a decisão da Câmara na qual manifestou a intenção expressa de conservar o edifício para lhe não acontecer o mesmo que a outros.

Só que a *Racomação* do CDS pretendia um pouco mais:

1-Que a Câmara Municipal determine qual o fim ou destino a dar ao referido imóvel a fim de que o mesmo se não mantenha por muito tempo desaproveitado.

E um segundo ponto, mais genérico para que com as suas acções a Câmara sirva de exemplo aos "privados" recuperando e preservando o que é seu, primeiro, antes de exigir aos outros:

2-Que a Câmara adopte uma política de prioridades relativamente aos imóveis que constituem o seu património por forma a privilegiar a recuperação e conservação daqueles que se encon-

tram em estado mais avançado de degradação.

Estas recomendações, que não-de ser transmitidas à Câmara para que tome as atitudes que achar por mais conveniente, foram "pacíficas", isto é, além de não terem suscitado grande discussão, foram aprovadas por unanimidade dos 25 deputados presentes, mesa incluída.

Revitalização do Aeródromo

A revitalização do Aeródromo de Espinho - de Paramos para alguns - é, como é do domínio público, uma obra dependente das contrapartidas do jogo e acabou, recentemente, de receber mais 116 200 contos em resultado da redistribuição das verbas.

O processo está em andamento. Em três de Fevereiro último a Câmara apreciou e aprovou o projecto da 1ª fase da obra, concordando a maioria com a proposta de Romeu Vitó que concluiu que "...o projecto de execução agora apresentado dá cumprimento às alterações possíveis de serem atendidas...".

O problema mais difícil de resolver foi o do atravessamento da pista que era preciso eliminar sem deixar isolado o lugar da Praia. A norte encontrava a inconveniência de se projectar sobre a zona de

dunas e a sul esbarrava, segundo alguns, com a reserva da lagoa de Paramos. Uma passagem desnivelada subterrânea - ouvimos da boca de responsáveis - seria economicamente inviável.

O projecto acabaria por contemplar em simultâneo - concluíramos - as duas primeiras hipóteses mas agora temos algumas dúvidas porque só se fala na circundação a sul.

A solução parece não ter agradado à CDU que apresentou uma *moção* que, depois de afirmar, nomeadamente, no seu preâmbulo: "*Há perigo da destruição do cordão dunar bem como a própria reserva e das espécies animais da mesma, com a construção da estrada a sul do aeródromo*" propôs e a Assembleia concordou "*Exigir da Câmara a reformulação dos projectos do Aeródromo de Espinho e do Centro Hípico de forma a preservar a Reserva Integral da lagoa de Paramos*".

Votaram a favor a CDU, o CDS e o PS; votaram contra os 12 elementos do PSD, incluindo os presidentes de Juntas.

A votação foi precedida de acesa discussão em que o PSD defendeu a não reformulação, nomeadamente, porque a reserva que se situa - na opinião deste partido - do lado sul da lagoa/barrinha em nada será prejudicada.

PRESERVAR OU NÃO A RESERVA

Conhecemos a barrinha de Esmoriz - que também era e principalmente por esse nome que se designava aquela zona pantanosa, mais ou menos água, mais ou menos seca conforme as circunstâncias e a vontade dos homens - há uma boa dúzia de anos mas só começámos a frequentá-la depois de um pescador desportivo ter "descoberto" que havia lá cabra - uma variedade de camarão de águas salobras - em quantidades "industriais".

As águas eram relativamente limpas e não se notavam grandes sinais de poluição industrial.

Essa acentuou-se na última década e de uma forma galopante, de tal forma que em 3 ou 4 anos a cabra começou a rarear e desapareceu de vez.

Para uns, foi dizimada, inconscientemente, pela apanha desenfadada dos pescadores desportivos que dela usavam e abusavam em quantidades não justificadas, mas nós, que não pomos totalmente de lado essa hipótese, julgamos que o que a varreu da barrinha foi a poluição carregada pela ribeira de Silvalde ou rio Maior - principalmente - que passa junto ao quartel e às ruínas da estalagem do Aero Clube.

Quantas vezes aqueles inocentes bichos não ensaiaram a fuga ao núcleo central da lacuna onde assentaram e permanecem milhares de toneladas de substâncias sólidas, pastosas, negras e viscosas?

Morreu tudo e, dezenas, centenas de milhares de exemplares suicidaram-se atirando-se para as areias da praia na ânsia de fugirem àquela pestilência infernal, que hoje serve de mote a uma reserva natural.

Mas não foram só as cabras. Foram as tainhas, as solhas e nem sei que mais!

E as aves que nidificavam nos juncais, onde estão elas?

Algumas haverá que se importavam mais com os caçadores - e nós vimos alguns - que atiravam em tudo que voavam do que com os aviões que há-de utilizar a futura pista revitalizada.

Também não vemos inconveniente nem nos preocupa muito a estrada por sul de acesso ao lugar da Praia.

Preocupa-nos sim esta povoação e quem lá vive. Não pelos acessos que sempre haverão mais por aqui mais por ali. Mas pela sua localização.

Quando tivermos um daqueles mares invernosos que andam um tanto esquecidos mas que mais ano menos ano vai mesmo dar duro na nossa costa, então vos dizemos que toda a discussão que tem rodeado a revitalização vai mesmo por água abaixo porque já não há dunas que o mar coma entre os dois últimos esporões sul da nossa costa.

Depois é que nós queremos ver quem grita pela preservação da natureza, quando nem da população da praia foi possível cuidar!

CONCERTO DE PÁSCOA

Igreja Matriz de Espinho

DOMINGO, DIA 4 DE ABRIL DE 1993 - 21.30 HORAS

ORQUESTRA DE CÂMARA DA ESCOLA PROFISSIONAL DE MÚSICA DE ESPINHO

MAESTRO: KAMEN GOLEMINOV

CORO POPULAR DE ESPINHO - COOPERATIVA NASCENTE DIRECÇÃO ARTÍSTICA: FAUSTO NEVES

SOLISTAS: Paula Dória, Contralto
Claudia Nelson, Soprano
Pedro Ferreira, Barítono
Rui Brito, Trompete
Jaime Barbosa, Trompete

ANÚNCIOS

ADVOGADOS

CERQUEIRA FERNANDES-ADVOGADO-AV. 24 N.º 741 s/D-Telef: 723129 c/ Fax 2004116, 2.ºs e 4.ºs de tarde.

ALUGUÉIS

ALUGAM-SE QUARTOS c/ casa de banho privativa, pequeno almoço, tratamento de roupa e garagem - Telef. 728972-720002.

ALUGO APARTAMENTOS TOTALMENTE EQUIPADOS. Serviço de quartos e garagem - Telef. 728972-720002.

ALUGA-SET3 R/C Dt.º, c/ lugar de garagem e boa arrecadação. Bom estado. Rua 4, 1159. Aluga-se (80c) ou vende-se (17.500c). Trata Sr. Herminio, mesma Rua, 918. Telef. 723927.

ALUGA-SE OPTIMO APARTAMENTO Totalmente equipado, mobilado ou não. Telef: 7443251. Fins de semana Telef: 723808.

T3 ESPINHO Muito bem situado, cozinha equipada, estado novo. Renda 80 contos/mês. Informa: 728103.

ALUGA-SE ESPINHO RUA 19 por cima do BPA. Sala c/ 60m2 c2/WC privativo. Telef: 720974 - 722953.

ALUGA-SE QUARTO OU

PARTE DE CASA MOBILADA - a casal ou pessoa só. Arredores de Espinho. Informa telef. 724038.

ALUGA-SE T2 COM GARAGEM na Rua 18. Contacto: Tel: 3704339/Fax: 3704340.

APARTAMENTO T2+1, c/ telefone, mobilado, c/ garagem, na Av.º 24 em Espinho. Telef: 728557.

RUA 62 N.º 130 - 2.º Dt.º. ALUGA-SET2. Telef: 7620694. (Excepto dias 3, 4 e 5).

APARTAMENTO T2 RUA 62. Preço: 70 c. Telef: 7310062.

BOA MESA

VARINA - Almoços, jantares, petiscos. Aberto todos os dias. Rua 2, n.º 1269 - Telef. 724630 - Espinho.

RESTAURANTE BARRACUDA - Especialidades em feijoada de marisco, arroz de marisco, caldeirada de peixe e espetadas variadas. Rua 2 n.º 1255, Telef: 7310002 - 4500 Espinho.

COMPRAS

AUTOMÓVEL-Preto com comprar CARRO ano 85/90 com bom estado de conservação (mão PARTICULAR). Contactar para o telefone n.º 056-781137 ou pelo correio para o APARTAMENTO 403 - RIO MEÃO - 4524 FEIRA Codex.

EMPREGOS

PRECISA-SE EMPREGADO/A Balcão- Com ou sem prática,

entre 20 a 25 anos, residente 8em Espinho, c/ 9.º ano 8 de escolaridade e serviço militar cumprido. Contactar KING8 SPORT-Te. 723380.

MÉDICOS

DR. JOAQUIM FERREIRA MENDES-Médico especialista em ouvidos, garganta e nariz. Clínica geral. Rua 9, n.º 295 - 2.º Esq.º - Telef: 7217210.

2DR. RICARDO ROMEIRA-Especialista em doenças do coração. Carteira hospitalar-C.H.A.N. Ordem dos Médicos. Consultórios - Telef: 72579-Espinho-Policlínica-Rua33 n.º 408 - Telef: 722111. S. João da Madeira Av. B. Araújo, 91 - 1.º Esq.º Telef: 27864, dias úteis das 14 às 20 horas.

PASSA-SE

PASSA-SE LOJA BEM SITUADA EM ESPINHO. Telef: 724739. Casa: 721466.

OFICINA AUTO/ARMAZÉM EM ESPINHO. Renda barata. Bom preço. Telef: 725244.

CAFÉ EM ESPINHO. Trata o próprio. Telef: 7310659.

SERVIÇOS

AMÉRICO RODRIGUES PINHEIRO-faz todos os serviços de trolha e pedreiro. Dá orçamentos grátis. Contactar para: Além do Rio n.º 38 Anta-Espinho, ou pelo telef. 7310925 (depois das 19h.)

SENHORA TOMA CONTA DE CRIANÇAS. Rua 15 n.º 291 - 2.º

Esq. Espinho. Telef: 725379.

VENDE-SE

VENDE-SE DOIS DUPLEX DE LUXO no mesmo andar, frente um ou outro. Com boas varandas, vista para o mar. Piso de mármore e parqué e ainda T2 e T3, prontos 2 habitar, com bons acabamentos, na mesma Rua 38 (António da Silva Alves). Telef: 725836.

TERRENO P/ CONSTRUÇÃO COM 1.100 m2 em Póços-Carvalho. Trata Rua do Carvalho n.º 749 ANTA-4500 ESPINHO.

ESPINHO APARTAMENTO T3 Em muito bom estado, na Rua 16 junto do cemitério. 13.000 contos. Telef: 7310441.

VENDE-SE CASA EM FASE DE PEDREIRO em S. Paio de Oleiros, com área de 400m2 correspondentes a 3 pisos. R/ com cave e sub-cave e ainda 2 terraços. Logradouro de aprox. 500m2. Facilita-se pagamento. Telef: 723200.

GARAGEM INDIVIDUAL C/ TELECOMANDO, na Av. 8, junto ao Campo de futebol. Contactar telef: 723993.

VENDE-SE T3 USADO (4 anos) à Rua 16. Pr. 15.000c. C/ garagem. Aceito parte pagamento em terreno. Telef: 723630.

ANÚNCIOS

No dia 9

LIGA DOS COMBATENTES COMEMORA BATALHA DE LA LIZ

O Nucleo de Espinho da Liga dos Combatentes vai comemorar no próximo dia 9 o 75º aniversário da Batalha de La Liz, integrada no Dia Nacional do Combatente.

Eis o programa das comemorações:

Às 18h45, concentração das entidades civis e militares no Largo dos Combatentes, em frente à Igreja Matriz de Espinho; às 19 horas, junto ao Monumento dos Combatentes, serão prestadas honras militares por um pelotão do regimento de Engenharia de Espinho, e serão depositadas flores na base do monumento.

INTEGRAÇÃO DOS DEFICIENTES É TEMA DE PALESTRA

Promovida pelo Rotaract Clube de Espinho, vai realizar-se no sábado, no Hotel Praigolfe uma palestra subordinada ao tema "Integração dos deficientes numa escola regular", em que serão intervenientes as doutoras Ana Isabel Aguiar, Maria de Fátima Fontes e Maria Helena Ramalho de Jesus.

CONCURSO ÀS CASAS DA MARINHA

Já foi afixada no átrio dos Paços do Município, onde poderá ser consultada pelos interessados, a lista provisória dos concorrentes à compra de uma habitação no conjunto habitacional da av. S. João de Deus em Silvalde.

Todo e qualquer concorrente que, eventualmente, se sinta prejudicado pode reclamar dos resultados até ao próximo dia 8 de Abril porque a partir dessa data a lista, agora afixada, converter-se-á em definitiva.

FLORIANO CASTRO MIRANDA

AGRADECIMENTO E MISSA DO 7.º DIA

Sua esposa, filho, irmãos, cunhados, sogra e restante família, vêm por este meio, muito sensibilizados, agradecer a todas às pessoas que participaram no funeral do saudoso extinto. Comunicam que a missa do 7.º dia será celebrada, dia 2, sexta-feira, pelas 8 horas da manhã na Igreja Paroquial de Argoncilhe. Agradecem, desde já a quem possa comparecer.

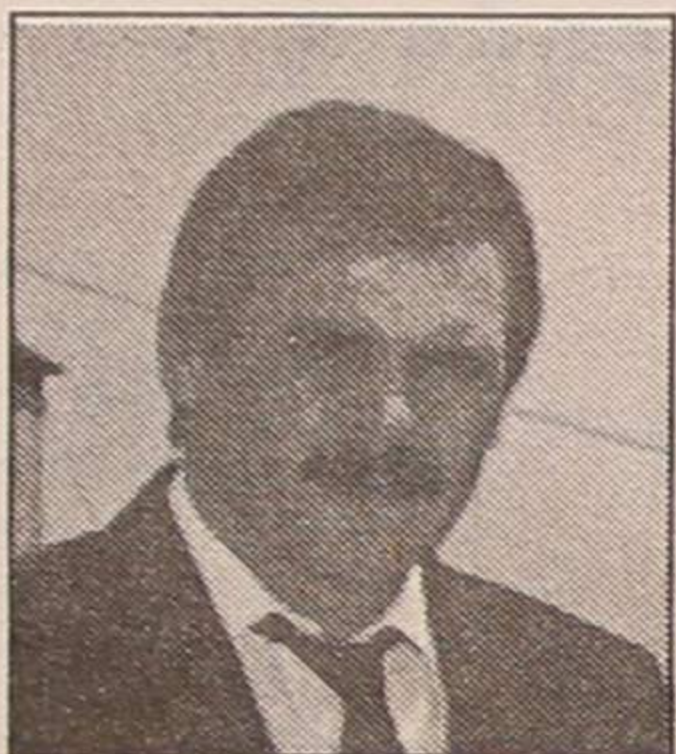

SILVALDE AMÉRICO DE CARVALHO

Sua família vem por este único meio, agradecer a todas as pessoas que participaram no funeral e na missa do 7.º dia do saudoso extinto.



MARIA ROSA PEREIRA FERNANDES

4.º ANIVERSÁRIO DO SEU FALECIMENTO

Sua família, vem por este meio, comunicar que será celebrada missa por alma da saudosa extinta, dia 2, sexta-feira, às 8 horas da manhã, na Igreja Paroquial de Silvalde. Desde já agradece a quem possa comparecer.



MARIA DE SALES FERREIRA DE SOUSA

11 ANOS DE SAUDADE SEMPRE SENTIDA

A família manda celebrar missa do 11.º aniversário, pelas 19 horas do dia 5 de Abril, na Igreja Matriz de Espinho.



JOÃO BRANDÃO BARBOSA

AGRADECIMENTO

Sua família vem por este único meio, agradecer a todas às pessoas que participaram no funeral e missa do 7.º dia do saudoso extinto.

SILVALDE - ESPINHO FERNANDO DOMINGUES PEREIRA "PASSOS"

5.º ANIVERSÁRIO DO SEU FALECIMENTO

Sua esposa e filhos, vêm por este meio, participar que será celebrada missa, por sua boa alma, domingo, dia 4, pelas 10 horas da manhã e 19 horas, na Igreja Paroquial de Silvalde. A família, agradece desde já, a todos, quantos se dignarem assistir a este piedoso acto.

Silvalde, 1 de Abril de 1993



ARMANDA REIMÃO

MISSA DO 4.º ANIVERSÁRIO

Sua filha vem por este meio comunicar que será celebrada missa, por alma da saudosa extinta, dia 8, quinta-feira, pelas 19 horas, na Igreja Matriz de Espinho. Desde já agradece a quem possa comparecer. No mesmo dia do 4.º aniversário do falecimento de Armanda Reimão, fazia o seu marido, António Augusto Resende, 92 anos, já falecido. Na mesma data será celebrada missa por sua alma.



ALEXANDRE PEREIRA PEDROSA

AGRADECIMENTO

Sua família vem por este meio, muito reconhecida, agradecer a todas as pessoas que participaram no funeral do saudoso extinto. Agradecem também a todos quantos assistiram à missa do 7.º dia ou que de outro modo manifestaram o seu pesar.



“UM JOGADOR SÓ SAÍA DO CAMPO SE TIVESSE UMA PERNA PARTIDA!”

- recorda Ângelo “Bessa”

Ângelo Marques Ferreira (Bessa), foi uma das grandes “glórias” do futebol do Sporting Clube de Espinho.

Natural de Buarcos, Figueira da Foz, veio para a Rainha da Costa Verde com seis meses de idade. Começou a jogar no Sporting de Espinho muito cedo e neste clube se manteve durante 16 anos, tendo passado um no Futebol Clube do Porto, jogando apenas em encontros particulares. Foi praticante de ginástica e andebol e foi um dos fundadores da secção de vo-

leibol dos “tigres”, tendo feito parte dela como atleta.

Com 69 anos de idade, ele recordou-nos algumas “estórias” do futebol de antigamente.

«Comecei a jogar desde muito cedo no Sporting Clube de Espinho. O clube tinha a secção de ginástica que era dirigida pelo professor Silvério Vaz. Quando tínhamos entre os 10 e 13 anos íamos praticar ginástica ao Espinho. Mais tarde, dentro do grupo da ginástica fizemos uma equipa de

juniores de futebol. Antigamente, uma equipa des-



com o Canidelo. Como tínhamos uma equipa ra-

chapa. Nessa altura havia muita força de vontade e jogava-se muito bem à bola. Não venham os de agora dizer que antigamente a bola era quadrada! Era igual, só que havia o amor à camisola. Um jogador só podia abandonar o campo se tivesse uma perna partida. Mesmo com a cabeça aberta, a sangrar, tinha de jogar até ao fim. Hoje eles levam um toquezinho e vêm embora. Nós não usávamos qualquer tipo de protecção, nem sequer as caneleiras. Só aprendi a por ligaduras quando joguei no Futebol Clube do Porto».

Da sua passagem pelo Futebol Clube do Porto, a “velha” glória espinhense recorda apenas os seis meses de castigo, por causa da sua transferência e respectiva anulação:

«Eu trabalhava nas oficinas gerais de Campanhã. A transferência foi dada como se eu vivesse no Porto. O caso foi entregue ao Ministério do Interior e a Guarda Republicana andou a investigar. O Sporting de Espinho conseguiu que eu não jogasse pelo Porto. Apenas fiz jogos particulares».

No entanto, esta passa-

gem pelo Porto, acabou por não ser a única hipótese de Ângelo “Bessa”. Segundo o ex-jogador, «não quis ir para a Académica. Tinha o curso de serralheiro mecânico e conseguiram colocar-me a regente agrícola. Depois de casar, não ilguei mais importância a clube algum. Tive a possibilidade de ir para o Portimonense e Vitória de Setúbal».

O facto de não integrar oficialmente a equipa principal do Futebol Clube do Porto, marcou-o, no entanto, não era esse o clube do seu coração. O Benfica era aquele de quem mais gostava. «Trazia sempre comigo o emblema do Benfica».

Que atractivos tinha o futebol na altura?

«Havia bons jogadores: o Olímpio Rola, Fernando Campos, etc.. Havia jogadores muito habilidosos e outros com muita força».

Dos muitos nomes que se lembrou estavam o do Vivas, que para ele foi uma «das grandes glórias».

O “Bessa” sempre viveu no Rio Largo e segundo ele, «foi lá que nasceram os grandes jogadores que militaram no Sporting Clube de Espinho».

NOVE GOLOS NA MESMA BALIZA

«Na primeira parte do Espinho-Ovarense, o adversário já estava a ganhar por 3-0. No segundo tempo empatamos, e esses golos entraram na mesma baliza onde nós tínhamos sofrido os três primeiros. No prolongamento, no primeiro quarto-de-hora eles fazem o 4-3, e nós, no segundo tempo fizemos o 5-4. Os golos entraram todos na mesma baliza.

Nessa partida, faltavam dois minutos para acabar o encontro e houve um jogador noso que me perguntou quanto tempo faltava e quem estava a ganhar. Eu respondi que estávamos a ganhar por 5-4. Então ele disse-me para jogar mais devagar».

se escalão não fazia jogos oficiais e por isso jogávamos com grupos de Gala, como é o caso do Colimbrões, Vilanovense, Futebol Clube de Gala e

zoável, os melhores começaram a passar para as reservas. No meu caso, comecei a alternar entre as reservas e o primeiro grupo».

Ângelo “Bessa” conta que «pela primeira vez que o Lamas foi campeão foi em Espinho. Antes esse encontro tinha sido adiado devido à chuva. Quando chovia, antigamente, o campo do Espinho era uma miséria. Se jogasse com lama, trazia pelo menos cinco quilos de lama em cada pé. As botas tinham a parte da frente em



ELVIRA SILVA

Especialista de dermatologia e venereologia (doenças da pele)

CONSULTÓRIO: Rua 11, n.º 746
Telef. 72 34 67

Móveis Nelo

AGORA EM ESPINHO
(Inauguração em 27 - Março - 93)

RUA 14, N.º 791

(FÁBRICA EM PAÇOS DE FERREIRA)

TELEF. (056) 86 15 12



CASTANHO 100% MACIÇO
ARTIGOS DE DECORAÇÃO

A QUALIDADE E A TRADIÇÃO DO MOBILIÁRIO RÚSTICO FRANCÊS

A entrevista com Ângelo Correia

E recorda:

«Havia dois cavalheiros que faziam o marcador no campo do Espinho. Para entrar no futebol tinha de ir com eles, quando tinha 10 anos. Quando estava lá em cima, olhava para baixo e a minha ambição era de um dia vestir a camisola do Espinho. Mais tarde, vesti aquela camisola e fui craque. De tudo por tudo ao Sporting Clube de Espinho».

Como eram feitas as inscrições?

«Naquele tempo, a ficha assinava-se por 15 tostões. Isso dava para beber três meios copos de vinho e três sandes de figos».

Qual foi a equipa que mais marcas lhe deixou?

«Foi a de 1954. Jogava eu, o Cantara, Padrão, Paulo, Cadete, Loureiro, Valter, Artur Sebastião, Guilherme e o Valdemar».

Qual foi o acontecimento que mais o marcou na vida do clube antes de ser craque?

«Foi o jogo entre o Espinho e o Académico do Porto. Eu chamei nomes ao Alexandre Rola por ele ter deixado o nosso clube. Nessa ocasião ele ficou com o pé torcido. Não sabia que mais tarde eu iria fazer a mesma coisa».

Já alguma vez se viu numa situação afiliva?

«Uma vez fui espetado por uma sovela e só notei

quando cheguei à camioneta. Outra vez, em Aveiro, houve tanta pancada, que foi expulso um jogador do Espinho e outro do Beira Mar. Quando vinhamos embora, eles os dois pegaram-se à pancada. O jogador do Espinho até foi preso. Eu nunca tinha medo de jogar, fosse onde fosse! Antes do jogo o coração batia com muita força, mas lá dentro já não se passava nada. O local onde eu tinha mais medo de jogar era em Ovar, por causa da viela que lá havia».

Como conseguiram marcar tantos golos?

«Antigamente havia cinco avançados e hoje joga-se muito à defesa».

Alguma vez jogou para o empate?

«Não. Nunca o fizemos. Houve uma ocasião em que não nos esforçamos para ganhar o jogo. Sempre tivemos uma amizade pelo Vila Real. Numa das "poules" para os finalistas da segunda divisão, calhou-nos a equipa transmontana e o União de Coimbra. Entre o Espinho e a equipa de Coimbra já existiam alguns desentendimentos. Fomos jogar à cidade dos estudantes e eles trataram-nos muito mal. Tivemos de fugir da assistência para um quintal. Na altura disse-mos-lhes para eles não nos baterem porque poderíamos deixar o Vila Real vencer a partida que iria ter con-

nosco. Cá em Espinho, com a equipa de Trás-os-Montes, não jogamos com aquela garra com que costumávamos jogar, mas acabamos por ganhar por 4-1, mesmo facilitando-lhes a vida».

O que acha da actual equipa do Espinho?

«Faltam jogadores para a frente. O Quinho podia fazer mais qualquer coisa se tivesse mais avançados, pelo menos dois bons pontas-de-lança. O Espinho deixou fugir um bom, o Ivan e já não falo no Zezé Gomes!»

Acredita que o Espinho consiga ficar na primeira divisão?

«Acredito. Penso que vai ficar a meio da tabela».

Qual foi a maior alegria que teve dentro do clube?

«Uma das maiores alegrias foi a vitória sobre a Ovarense por 5-4 porque nunca vi tanta gente deslocar-se para esse encontro. Inclusive a minha mãe, que nunca tinha ido ao futebol, foi ver esse jogo a S. João da Madeira. Gostei muito da primeira subida do Espinho ao principal escalão do nosso futebol e da recente conquista do Campeonato Nacional da Segunda Divisão de Honra. Nesse dia mandei vir uma garrafa de espumante, na frente de todos os adeptos do Belenenses».

Hóquei em campo

“INTERNACIONAL DA PÁScoa” COM SELECÇÕES ESPANHOLAS

A secção de hóquei em campo da Associação Académica de Espinho vai realizar nos dias 9 e 10 de Abril o VI Torneio Internacional da Páscoa, que contará com as presenças, para além da equipa anfitriã, da Seleção Nacional Sub-18 e as seleções de Orense e da Galiza. Os jogos, que terão lugar no campo de Cassufas, terão o seguinte calendário:

Sábado, dia 9 - Às 15h30, Académica de Espinho-Seleção Nacional Sub-18; às 17 horas, Seleção da Galiza-Seleção de Orense.

Domingo, dia 10 - Às 9 horas, Académica de Espinho-Seleção de Orense; às 10h30, Seleção Nacional Sub-18-Seleção da Galiza; às 15h30, Académica de Espinho-Seleção da Galiza; às 17 horas, Seleção Nacional Sub-18-Seleção de Orense.

Futebol popular

CAMPEONATO EQUILIBRADO

A Associação de Esmojães, ao empatar com os Águias de Anta deixou-se alcançar no topo da tabela classificativa da 1ª divisão do Campeonato de Futebol Popular do Concelho de Espinho, pelos Leões Bairristas e pelo Clube Académico de Espinho, que venceram os seus adversários, respectivamente a Juventude da Estrada e o Cantinho da Ramboia.

No segundo escalão a luta pela primeira posição trava-se agora entre o Desportivo da Ponte de Anta e a Juventude de Outeiros, que ocupam com os mesmos 24 pontos a primeira posição. A Novasemente está isolada na terceira posição, que dá acesso ao primeiro escalão, no entanto, muito perto está o Grupo Desportivo dos Outeiros, que apenas tem menos um ponto.

Eis os resultados e as respectivas classificações:

Resultados

1ª Divisão (15ª Jornada)

Ag. Anta-A. Esmojães ... 1-1
Cantinho-Académico 1-2
Leões-Juv. Estrada 2-0
Idanha-Corredoura 4-2
Ag. Paramos-Guetim 1-0
Magos-Rio Largo 2-1

2ª Divisão (15ª Jornada)

Juv. Outeiros-Canários . 5-1
Estrelas V.-Novaseme. . 1-2
Sp. Esmojães-DP Anta . 0-5
D. Regresso-Império 0-1
Ronda-Cruzeiro 1-0
Est. P. Anta-Outeiros 0-2

Classificações

	J	V	E	D	M-S	P		J	V	E	D	M-S	P
Ass. Esmojães	15	7	6	2	26-14	20	DP Anta	15	11	2	2	43-21	24
Leões	15	8	4	3	29-15	20	J. Outeiros	15	11	2	2	32-12	24
Académico	15	8	4	3	22-12	20	Novasemente	15	10	1	4	39-19	21
Magos	15	6	6	3	17-11	18	Outeiros	15	8	4	3	21-11	20
Guetim	15	6	4	5	19-18	16	Ronda	15	8	3	4	23-21	19
Ag. Anta	15	6	4	5	17-18	16	Canários	15	6	3	6	32-29	15
Idanha	15	6	3	6	21-21	15	Cruzeiro	15	5	4	6	17-19	14
Ag. Paramos	15	6	2	7	12-17	14	Estrelas V.	15	5	3	7	25-27	13
Juv. Estrada	15	4	4	7	15-23	12	Império	15	5	2	8	22-27	12
Rio Largo	15	4	3	8	17-22	11	D. Regresso	15	4	1	10	17-26	9
Corredoura	15	4	3	8	13-24	11	Sp. esmojães	15	1	4	10	13-38	6
Cantinho	15	2	3	10	18-21	7	Estrelas PA	15	0	3	12	13-44	3

Próxima Jornada (17-18/Abril)

1ª Divisão

Sábado, às 16 horas - Águias de Anta-Leões Bairristas, no campo do Rio Largo; Corredoura-Magos de Anta, no campo de Paramos; Académico-Juventude de Paramos, no campo de Guetim. **Domingo, às 10 horas** - Rio Largo-Cantinho, no campo do Rio Largo; Guetim-Idanha, em Guetim; Associação de Esmojães-Águias de Paramos, no campo da Zona.

2ª Divisão

Sábado, às 16 horas - Grupo Desportivo dos Outeiros-Canários, em Silvalde; Império de Anta-Estrelas da Ponte de Anta, no campo da Idanha; Sporting de Esmojães-Desportivo Regresso, no campo da Zona. **Domingo, às 10 horas** - Juventude de Outeiros-Ronda, no campo de Paramos; Cruzeiro-Estrelas Vermelhas, em Silvalde; Desportivo da Ponte de Anta-Novasemente, na Idanha.

MÉDICOS DENTISTAS

**JORGE FERREIRA
BRUNO MORRIS**

SAMS, ADSE, CGD

Telefone, 728693

Edifício S. Pedro - Sala W - Rua 23, n.º 174

LUSOTUFO

TAPETES CARPETES ALCATIFAS

Telefones Geral: 751760 Contabil.: 751894
Exportação: 751860 Encomendas: 751911
Telex: 22243 ROLAS P * Fax: 751164 CORTEGAÇA

MATOS VIEGAS

MÉDICO ESTOMATOLOGISTA

DOENÇAS DA BOCA E DENTES

Acordo com: A.D.S.E. - A.C.A.S.A. - E.D.P. - C.T.T.
CAIXA GERAL DE DEPÓSITOS E S.A.M.S., PHILIPS

RUA 19 N.º 364-1.º DT.º - TELEF. 721024 - ESPINHO

ESPECIALIDADE EM CAFÉS
FÁBRICA DE TORREFAÇÃO PRÓPRIA
GRANDE SORTIDO DE BEBIDAS
NACIONAIS E ESTRANGEIRAS

CASA ALVES RIBEIRO

VALDEMAR NEVES ALVES RIBEIRO

RUA 19 N.º 294 - TEL. 720075 - APARTADO 128 - 4502 ESPINHO

Gabinete de Radiologia de Espinho

**DR. JORGE NUNES DE MATOS
DR.ª MARIA DO CARMO VASCONCELOS**

Médicos especialistas — Raios X — Ecografia — Mamografia

Consultório: Rua 20 n.º 1436 r/c Dt.º - Telef. 721975
Horário: das 9 às 18h30

CASIMIRO DE ANDRADE NELSO ALVES REIS

MÉDICOS DENTISTAS

Consultório: RUA 22 (Junto à Câmara)
Telef. 724909

FERNANDO DOS LEITÕES

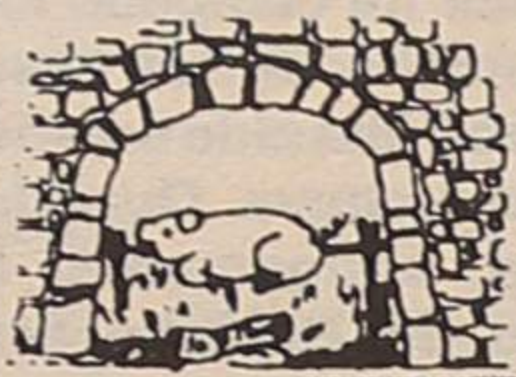

A Tradição
do Bem Assar

ACEITAM-SE ENCOMENDAS PARA TODO O PAÍS
• QUALQUER QUANTIDADE •

Rua dos Combatentes, 729 - Guetim - ESPINHO
Contacte-nos ☎ 72 86 72

EDIFÍCIOS JUNCAL

UM CONVITE
AO
BOM GOSTO

T1+1 - T2 - T3 - T4

C/ GARAGEM
ESTABELECIMENTOS c/
ARMAZÉM

PRONTOS a HABITAR

Visitas no local
todos os dias

COMERCIALIZAÇÃO
CONSTRUÇÃO

SOALTER

Rua 16, n.º 650 - r/c
ESPINHO ☎ 720019

TOTOBOLA

Concurso dos Órgãos de Informação nº 15/93 relativo a 11 de Abril de 1993. Prognóstico «Defesa de Espinho», redacção desportiva:

Porto-Sporting	1
Boavista-Benfica	2
Gil Vicente-P. Ferreira	1
Belenenses-Tirsense	1
Estoril-Salgueiros	1
Marítimo-Famalicão	1
Beira Mar-Braga	X
Guimarães-Espinho	2
Chaves-Farense	2
E. Amadora-Rio Ave	1
Louletano-Académica	2
U. Madeira-Nacional	1
Felgueiras-Setúbal	2

Voleibol

EQUIPAS ESPINHENSES EM MARÉ DE VITÓRIAS

A Associação Académica de Espinho venceu a turma do leixões por 3-2, em encontro a contar para a fase dos primeiros do Campeonato Nacional da 1ª divisão em voleibol. Os academistas ascenderam assim ao terceiro posto da tabela classificativa e estão com menos um ponto que o Benfica, segundo classifica-

Na fase dos últimos, o Sporting Clube de Espinho foi a Lisboa vencer a Universidade Lusitana por 3-1, no entanto, os "tigres" ainda estão muito longe de se livrarem da disputa da liguilha que ditará a descida de divisão (ou não). No sector feminino o Sporting Clube de Espinho venceu o Fluvial, no Porto, por 3-0.

As espinhenses ocupam a segunda posição da série dos últimos com os mesmos 21

pontos que o Fluvial. Eis os resultados:

Masculinos
Série dos primeiros - Sporting-Benfica, 3-1 (15-10, 16-17, 15-13 e 15-13); Académica de Espinho-Leixões, 3-2 (9-15, 12-15, 15-10, 15-6 e 15-12); Castelo da Maia-Nacional, 3-1 (15-8, 15-10, 13-15 e 15-10).
Série dos últimos - S. Mamede-S. Miguel, 3-1 (15-10, 12-15, 15-11 e 16-14); Esmoriz-A. Alunos, 0-3 (4-15, 5-15 e 8-15); U. Lusitana-Sporting de Espinho, 1-3 (17-16, 8-15, 11-15 e 13-15); Esmoriz-S. Miguel, 1-3 (14-16, 10-15, 16-14 e 13-15); S. Mamede-A. Alunos, 1-3 (11-15, 15-12, 5-15 e 7-15).
Femininos (série dos últimos) - Sporting de Espinho-Fluvial, 3-0 (15-4, 15-10 e 15-6); Benfica-Sports Madeira, 1-3 (15-13, 10-15, 12-15 e 3-15).

Reeleito pela terceira vez

ROLANDO DE SOUSA À FRENTE DA FPV

Rolando Nunes de Sousa foi reeleito presidente da Federação Portuguesa de Voleibol (FPV) para o quadriénio 1993/96, numa Assembleia Geral eleitoral realizada recentemente.

Rolando de Sousa cumpre assim o terceiro mandato consecutivo à frente dos destinos do voleibol espinhense e contou nesta eleição com o apoio de quase todas as Associações.

Futsal

NOVASEMENTE VENCEU E PASSOU À PRÓXIMA FASE

A equipa de futsal da Novasemente venceu o Guilhufe por 4-3, em encontro a contar para o Campeonato Nacional da 3ª Divisão que decorreu no passado domingo no pavilhão da Associação Académica de Espinho. Tratou-se de um jogo muito movimentado, havendo lances de bom nível futebolístico. O resultado acaba por ser o correcto, relançando a Novasemente para o topo da

tabela, com acesso à discussão da fase seguinte. Uma palavra para a equipa de Penafiel que apesar de estar a perder por 3-0, já na segunda parte, quase conseguia dar a volta ao resultado. Eis a constituição da equipa espinhense: Rui Belo, Victor Jorge, Simões, Melo e Mário Rui (cinco inicial); Valter, Macedo e Magalhães.

Andebol

"TIGRES" PERDERAM EM FAFE

A equipa de andebol do Sporting Clube de Espinho perdeu com o Desportivo de Fafe por 23-21. Depois deste resultado os espinhenses detêm a terceira posição da tabela classificativa com 17 pontos, juntamente com o Marítimo e o Tavira. O líder é o Fafe, com 22 pontos, seguido do Sportivo de Loures, com 19. Eis os resultados da 3ª jornada da fase final:
 Fafe-Espinho 23-21
 S. Mamede-Marítimo 30-18
 Loures-Tavira 22-20

QUATRO INICIADAS NA SELECÇÃO DO PORTO
 Carla Marisa, Ligia Peralta, Clarisse e Elsa, atletas da equipa de andebol iniciada da Escola secundária Dr. Manuel Laranjeira foram convocadas para integrar a Selecção do Porto daquela categoria pelo professor Jorge Tormenta. As atletas espinhenses participarão num torneio inter-selecções que terá lugar brevemente.

JUNIORES "TIGRES" VENCERAM EM GUIMARÃES

A equipa de futebol junior do Sporting Clube de Espinho venceu em Guimarães o Vitória local por 3-2, dando assim um passo importantíssimo no que respeita a qualificação para a próxima fase do campeonato nacional e que ditará o apuramento do campeão nacional. Os espinhenses com esta vitória somam já quatro pontos em dois jogos disputados. No próximo sábado, dia 3, às 16 horas, os "tigres" defrontarão o Futebol Clube do Porto, nas Antas.

No destino dos "tigres" ENGENHEIRO OLIVEIRA MAIA VAI SUCEDER A CARLOS PADRÃO

O engenheiro Oliveira Maia vai encabeçar única lista (pelo menos até ao momento) da direcção do Sporting Clube de Espinho. Oliveira Maia, será secundado pelo engenheiro Ilídio Silva, cuja firma, até ao momento tem apoiado incondicionalmente a equipa de voleibol dos "tigres".

Natação

SP. ESPINHO CONQUISTOU SETE TÍTULOS REGIONAIS

Os atletas de natação do Sporting Clube de Espinho Francisco Silva (400 metros livres), Bruno Lopes (100 e 200 metros costas e 100 e 200 metros bruços), Rui Barbosa (200 metros livres) obtiveram os títulos de campeões regionais nas referidas categorias, nas provas disputadas no mês passado em Aveiro. A equipa do Sporting de Espinho sagrou-se campeã regional na modalidade de 4x400 metros estilos. Bruno Mendes Lopes conseguiu realizar nos 100 e 200 metros bruços e nos 100 metros costas, tempos que lhe permitem estar presente nos Campeonatos Nacionais de Infantis. Os espinhenses conquistaram sete títulos regionais, 10 segundos lugares e cinco terceiros.

Nesta competição participaram as equipas do Beira Mar, S. Bernardo, Sporting Clube de Espinho, Sanjoanense, Clube Desportivo de Estarreja, Associação estamos Juntos, Galitos de Aveiro e Sport Algés e Águeda. Eis os resultados dos nadadores de Espinho:
400 metros livres
 Infantis 81 - 2º, Pedro Sousa (6.43.5).
Infantis 80 - 1º, Francisco Silva (6.00.7); 3º, Rui Barbosa (6.45.1).
100 metros mariposa - 3º, Maximino Couto (1.47.0).
200 metros costas
 Infantis 81 - 1º, Bruno Lopes (3.13.1); 4º, Pedro Sousa (3.24.0).
Infantis 80 - 2º, António Fonseca (3.07.0); 3º, Rui Barbosa (3.25.1).
4x200 livres - 3º, Sporting de Espinho (12.20.1).
100 metros livres
 Infantis 81 - 3º, Maximino Couto (1.26.1); 4º, Pedro Sousa (1.26.6).
Infantis 80 - 2º, Francisco Silva (1.16.8); 4º, Rui Barbosa (1.26.7).
100 metros bruços
 Infantis 81 - 1º, Bruno Lopes (1.32.2).
Infantis 80 - 2º, António Fonseca (1.38.5).
4x400 livres - 2º, Sporting de Espinho (5.34.2).
200 metros livres
 Infantis 81 - 2º, Pedro Sousa (3.05.2).
Infantis 80 - 1º, Rui Barbosa

(3.06.4).
4x400 metros estilos - 1º, Sporting Clube de Espinho (5.56.6).
100 metros costas
 Infantis 81 - 1º, Bruno Lopes (1.25.8).
Infantis 80 - 2º, António Fonseca (1.28.5); 4º, Rui Barbosa (1.35.2).
200 metros bruços
 Infantis 81 - 1º, Bruno Lopes (3.14.4).
Infantis 80 - 2º, António Fonseca (3.29.3); 5º, Rui Barbosa (3.45.6).
1500 metros livres
 Infantis 81 - 2º, Maximino Couto (28.17.0).
Infantis 80 - 2º, Francisco Silva (24.04.8).

VOLTA ÀS TERRAS DE SANTA MARIA TEVE PARTIDA (NA 2ª ETAPA) EM ESPINHO

Na passada sexta-feira, dia 26, os ciclistas que participaram na III Volta às Terras de Santa Maria passaram por Espinho. A par-

tida para a segunda etapa foi dada em Espinho, na Rua 20, em frente ao largo da Câmara e tinha a meta em Arouca. Joaquim Gomes, da Recer/

Boavista, à esquerda na foto, foi o vencedor desta etapa, de 147 quilómetros com o tempo de 4.08.46.



Ténis

"O GOLFINHO" COMEÇA AMANHÃ

Começa no próximo sábado, dia 3 e termina no dia 10, nos "courts" do Parque João de Deus, o II Torneio Juvenil de ténis, denominado "O Golfinho". Esta iniciativa do do Clube de Ténis de Espinho (CTE) é destinado às categorias de iniciados e cadetes nas modalidades de singulares e pares, masculinos e femininos.



de: ISIDRO FONTES MOTA, mediador imobiliário

VENDE-SE MORADIA - ESPINHO

Boa localização, c/ amplas divisões, 4+1 quartos, escritórios, 2 banhos sala c/ fogão, lavandaria independente casa de lenha, garrafeira, garagem e jardim

Rua 7, N.º 166 - 4500 ESPINHO
 Telef. (02) 7310256 - Fax 7310259

VENDE-SE

T1 ESPINHO COM GARAGEM 8.000c.

T2 ESMORIZ PRONTO A HABITAR COM GARAGEM 10.000c.

T2 ESPINHO ACABAMENTOS À ESCOLHA COM GARAGEM 12.000c.

ESPINHO T3 COM SUITE, LAREIRA, GARAGEM INDIVIDUAL 17.500c.

S. FELIX DA MARINHA PEQUENA CASA COM QUINTAL 10.500c.

DÚPLEX IMOBILIÁRIA, LDA. RUA 30, Nº 1017 ESPINHO 722275 724246

CONCERTO DE PÁSCOA NA IGREJA MATRIZ

Realiza-se na próxima quarta-feira, 7 de Abril, a partir das 21h30 na Igreja Matriz de Espinho, o anunciado Concerto de Páscua conforme o programa junto.

Serão interpretadas obras do compositor português Manuel Cardoso e do austríaco W. A. Mozart.

Do curriculum do primeiro, Manuel Cardoso, consta que nasceu na vila de Fronteira em 1566 e logo aos 9 anos foi admitido no Colégio dos Moços do Côro da Sé de Évora, onde iniciou a formação musical a prática coral.

Anos mais tarde tomou o hábito no Convento do Carmo em Lisboa onde passou 62 anos da sua vida e onde fez os seus estudos teológicos e foi ordenado sacerdote.

Exímio praticante da arte e da técnica contrapontista, da sua obra musical, considerada a mais extensa de todos os compositores portugueses, merece especial relevo a *Missa Miserere*

Mihi Domine dedicada ao seu muito particular amigo D. João, duque de Bragança e mais tarde rei de Portugal.

O *Requiem* é uma obra

inacabada do genial e misterioso compositor Amadeus Mozart e a versão interpretada neste concerto deve-se a Franz Meyer.

PÁSCOA 1993

MISSA MISERERE MIHI DOMINE

MANUEL CARDOSO
(1566 - 1650)

REQUIEM KV 626

W. A. MOZART
(1756 - 1791)

ELSA SAQUE - Soprano
ISABEL MALLAGUERRA - Contralto
RUI TEIXEIRA - Tenor
OLIVEIRA LOPES - Baixo

CÔRO DA SÉ CATEDRAL DO PORTO
ORQUESTRA CLÁSSICA DO PORTO

MAESTROS - P. FERREIRA DOS SANTOS
- MANUEL IVO CRUZ

IGREJA MATRIZ DE ESPINHO

7 de Abril, às 21,30 horas

Patrocínio: Câmara Municipal de Espinho
Apoio: Paróquia de Espinho

O guindaste já lá está...

MINISTRO ESTA TARDE NO SOLÁRIO ATLÂNTICO

Pelas 18,30 de hoje, quinta-feira, o ministro Ferreira do Amaral estará em Espinho para assistir a uma reunião relacionada com as obras de reconversão da Piscina Solário Atlântico, após verdadeiro golpe de teatro do executivo camarário, que decidiu tomar essa decisão sem se preocupar com as reacções da assembleia municipal e do conservadorismo de uns tantos. Aliás, é voz corrente que os membros da referida assembleia, dado que estão prestes a dar o seu lugar a outros, "dispensados" que vão ser pelos partidos que representam, nas próximas eleições, devem estar por isso mesmo pouco interessados em que as coisas caminhem bem. Insinua-se, ainda, que para muitos dos seus membros, quanto mais reuniões houver, melhor...

Tanta pressa da edilidade, resulta do propósito dos seus responsáveis em mostrarem à população algo de muito importante para Espinho, como será efectivamente a reconversão da piscina. E para que o cenário pudesse impressionar de forma positiva, tanto o ministro como o cidadão comum, houve a preocupação de solicitar à empresa que vai executar as obras, colocação no local, do guindaste respectivo, o que já foi feito. Um acontecimento que se adivinha ver a rodear-se de grande polémica. E que ninguém se surpreenda se vier a surgir um voto ou manifestação de repúdio...

Hoje na sede do Sp. de Espinho

ROLANDO DE SOUSA "COMPROMETE-SE" COM O CDS!

Pelas 19 horas de hoje, na sede do Sporting de Espinho, Rolando de Sousa assume o compromisso solene de se candidatar pelo CDS-PP, a presidente da Câmara Municipal de Espinho. Esta decisão do político e desportista que goza entre nós de grande simpatia, é fruto da atitude assumida pelo Partido Socialista ao escolher outro candidato para as autárquicas, o que sabemos ter desgostado profundamente Rolando de Sousa.

Na apresentação do candidato centrista estará presente Manuel Monteiro, presidente do CDS-PP.

Todos quantos dispensam amizade a Rolando de Sousa, vão ter a oportunidade de lhe levar apoio e solidariedade no compromisso, público, que vai assumir, agora em representação de um "clube" algo diferente do que foi seu durante muitos anos e que serviu com toda a fidelidade. "Eles" assim o quiseram...

EDP
ELECTRICIDADE DE PORTUGAL, S.A.

DIRECÇÃO OPERACIONAL
DE DISTRIBUIÇÃO NORTE

CENTRO DE DISTRIBUIÇÃO
VILA NOVA DE GAIA

- Unidade Comercial de Vila Nova de Gaia
Rua José Pereira Araújo/
Rua Manuel Salgueiral
Nó do Fojo
Santa Marinha

- Unidade Comercial de Espinho
Rua 62, n.º 148

INFORMAÇÃO

Informamos os nossos estimados clientes e o público em geral, que o horário de atendimento ao público praticado nas nossas instalações acima referidas é o seguinte:

08h30m - 15h00m (Horário Contínuo)

Aproveitamos para lembrar que para comunicar a leitura do seu contador, não precisa de se deslocar às nossas instalações. Basta ligar para o número de Telefone: 05001140, que a EDP põe à sua disposição 24 horas por dia, sem qualquer encargo. Pode ainda obter qualquer informação ou esclarecer quaisquer dúvidas das 08h00m às 20h00m, pelo Telefone 05001150, também sem qualquer encargo

O CHEFE DE CENTRO
Cruz e Silva



LIQUIDAÇÃO TOTAL

- VÍDEO
- SATÉLITE
- ALTA FIDELIDADE

Preços e condições de pagamento
excepcionais até ao final do ano!

— CONSULTE-NOS! —

Rua 62 n.º 73 • Telefone, 722261 • Telefax, 726058

COMEÇOU A DEMOLIÇÃO DA ESCOLA DA RUA 23

Iniciaram-se na tarde de ontem os preparativos para a demolição da escola situada na Rua 23, com a colocação dos tapumes de vedação e protecção. As pessoas que ali passavam nem queriam acreditar. Daí que à medida que os trabalhos avançavam, fosse engrossando uma verdadeira multidão, de tal modo que chegou a ser solicitada a presença das autoridades para conterem à distância os curiosos. Com a eliminação física

da escola e porque as negociações chegaram a bom termo, vai ser possível à Junta de Freguesia poder construir a sua sede e outras instalações.

A decisão agora tomada, resultou da apreciação por parte dos responsáveis do processo de classificação do imóvel, considerado de **interesse concelhio**.

Uma notícia que não deixará de agradar a todos os bons espinhenses, que se sentiam, aliás desiludidos com a demora das obras.

TERRENO C/ 9.200m²

VENDE-SE

Na Idanha. Bom local e óptimo acesso
Bom Preço

Contactar: 72 67 58 ou 72 22 87

SEMANÁRIO REGISTADO
NA DIRECÇÃO-GERAL DE COMUNICAÇÃO SOCIAL SOB O N.º 41/37
FUNDADO EM 27 DE MARÇO DE 1932 POR BENJAMIM DA COSTA DIAS

DEFESA ESPINHO

PROPRIEDADE DA EMPES - EMPRESA DE PUBLICIDADE DE ESPINHO, LDA., MATRICULADA NA CONSERVATÓRIA DO REGISTO COMERCIAL DE ESPINHO SOB O N.º 59, FOLHAS 30 DO LIVRO C-1, COM O CAPITAL SOCIAL REALIZADO DE UM MILHÃO E QUARENTA MIL ESCUDOS □ REDACÇÃO E ADMINISTRAÇÃO NA RUA 26, N.º 601, 2.º ESQUERDO, APARTADO 39, 4501 ESPINHO CODEX □ TELEFONE 721525 □ MAQUETAGEM, PAGINAÇÃO ELECTRÓNICA E FOTOMONTAGEM EM "DEFESA DE ESPINHO" □ IMPRESSÃO - NAVEPINTER, INDÚSTRIA GRÁFICA DO NORTE, SA - E.N. 14 (km 7,05) - Apt. 121 - 4471 MAIA Codex - Tels. 9411085-9485631-9485564 - Fax 9411084 □ TIRAGEM MÉDIA DE 3.500 EXEMPLARES □ DEPÓSITO LEGAL N.º 1604/83 □ MEMBRO DO IPIR - INSTITUTO PORTUGUÊS DE IMPRENSA REGIONAL

APARTADO 39
4501 ESPINHO CODEX
PORTE PAGO

