

Confirmado pelo próprio **SOCIALISTA JOSÉ MOTA** NA "CORRIDA" PARA A CÂMARA

Confirma-se a candidatura de José Mota como cabeça de lista do Partido Socialista às próximas eleições autárquicas. Foi o próprio que em comunicado chegado à nossa redacção deu conta desse facto. Diz textualmente o escrito assinado por José Mota:

Aceito ser candidato à presidência da Câmara Municipal de Espinho. As várias e significativas solicitações e outros incentivos que me chegaram, a par de tantos e sérios problemas de Espinho a que não poderia ficar alheio e para cuja resolução penso ter um contributo a dar, estiveram na base desta minha decisão. Inúmeras

solicitações espinhenses de vários quadrantes político-partidários e, naturalmente, as de estruturas e pessoas do Partido Socialista, desde logo a da comissão política concelhia e a do secretário-geral, António Guterres, a par do incentivo provindo do dr. Fernando Gomes, presidente da Área Metropolitana do Porto, pesaram decisivamente para a aceitação daquele compromisso.

Em Espinho, muito tem que mudar. O fio condutor da minha candidatura e o meu projecto consiste num virar a página e fechar um capítulo da história da vida autárquica de

Espinho, dominada pela instabilidade do poder municipal e pela ausência de uma liderança forte, coesa e visível.

Esta situação por todos conhecida traduziu-se invariavelmente em prejuízos para Espinho, em oportunidades perdidas e na ausência de uma estratégia de desenvolvimento da cidade e do concelho que servisse de quadro de referência e estímulo a todos: cidadãos, empresários e trabalhadores.

Espinho tem andado à deriva, ao sabor das sucessivas mudanças e constantes variações de partidos e pessoas. É in-

dispensável dar à Câmara estabilidade e eficácia.

Sabe-se, por experiência, que todos os municípios onde isso aconteceu viram potenciado o seu desenvolvimento e reforçado o seu prestígio e a sua influência.

É isso que me proponho fazer: proporcionar a Espinho, nos próximos anos, firmeza na condução dos destinos do município, clareza no caminho a seguir, uma dedicação sem limites e a eficácia que me é reconhecida nas actividades públicas a que até à data me consagrei.

Cont. pag. 2

A "noite dos artistas" do Lions Clube **PARA OS POBRES DA PARÓQUIA** **A RECEITA DO FESTIVAL**

Em cerimónia simples, despretenciosa, realizada na Igreja Matriz, na passada segunda-feira, foi entregue ao pároco respectivo, pela direcção do Lions Clube de Espinho, o produto total da receita da "noite dos artistas", levada a efeito recentemente no Casino Solverde, por aquela prestante associação espinhense, permanentemente ao serviço dos outros, particularmente dos mais carenciados.

De recordar que o festival foi um acontecimento importante, sob o ponto de vista artístico e cultural, já que houve a oportunidade de ver e ouvir promissores artistas de muito talento, a par de "velhas guardas" de méritos já firmados.

Na entrega do lucro líquido do festival - 400 contos -

ao reverendo padre Manuel, estiveram com o presidente do Lions, Carlos Ferreira, muitos "companheiros" e "companheiras", como testemunhas de um acto nobre que é importante relevar.

Nas breves palavras que proferiu, Carlos Ferreira manifestou a grande satisfação que sentia por poder contribuir com aquela importância para minorar as carências dos pobres de Espinho.

Visivelmente sensibilizado, o rev. padre Manuel agradeceu o gesto do Lions Clube, que considerou sublime, lembrando que "quem dá aos pobres empresta a Deus". Terminou por dirigir um "muito obrigado" a todos quantos tornaram possível "esta benedita cruzada de bem-fazer - aos artistas que actuaram, à assistência que os aplaudiu e

ao Lions Clube que idealizou e levou a cabo tão feliz iniciativa".

**TURISMO:
O PARENTE
DOENTE
NUMA
FAMÍLIA
SEM
RECURSOS**

Artigo de Agostinho de Almeida

Pag. 5



Futebol foi o pretexto

GRUPO VIOLAS E REE **EM CONVÍVIO SALUTAR**

Última página

"SEGUNDO" TEATRO S. PEDRO: AMANHÃ HÁ INAUGURAÇÃO

Pág. centrais

**VENDEM-SE APARTAMENTOS
T2 RUA 36 ESPINHO**

Com fogão de sala, vídeo-porteiro, antena parabólica, garagem c/ comando

Informa no local ou Rua 19, n.º 1158 r/c
Telefone 728573

**JUVENTUDE SOCIALISTA
NA CAMPANHA DO CRAVO**

Como forma de comemorar o 19º aniversário da Revolução de Abril, a Juventude Socialista de Espinho vai realizar no dia 25, domingo, a segunda campanha do cravo.

Esta iniciativa consiste na distribuição de cravos à população nas principais artérias da cidade entre as 10 e 12 horas.

A candidatura de José Mota

Cont. da pag. ant.

É isso que me proponho fazer: proporcionar a Espinho, nos próximos anos, firmeza na condução dos destinos do município, clareza no caminho a seguir, uma dedicação sem limites e a eficácia que me é reconhecida nas actividades públicas a que até à data me consagrei.

Espinho, possuindo grandes recursos e potencialidades não os tem aproveitado como devia.

Tendo uma forte capacidade industrial e comercial, Espinho tem, desde há muito, uma eminente vocação turística, sem paralelo numa vasta orla marítima.

Quer as potencialidades industriais, comerciais e de serviços, quer as eminentemente turísticas, têm de ser apoiadas e impulsionadas pelo poder municipal.

A vocação turística de Espinho e a qualidade de vida da sua população dependem, em grande parte, da capacidade da Câmara em ordenar o seu desenvolvimento, valorizar os espaços de convívio e recreio do seu litoral, defender a paisagem, preservando as características do seu tecido urbano construindo e cuidando da qualidade e da beleza daquilo que se constrói.

Não podemos permitir que a cidade se descaracterize mas, ao contrário,

temos de a fazer cada vez mais urbana e artraente não só para nela vivermos melhor, mas para reter correntes turísticas que animam as nossas actividades económicas e proporcionam emprego.

Para tanto, a nossa cidade e o concelho têm de ser uma referência positiva para o país, nos vários aspectos do nosso quotidiano e da qualidade de vida, nomeadamente em áreas como a saúde, a habitação, a educação, os transportes, o equilíbrio ambiental e, logicamente, o turismo.

A minha candidatura não se esgota ou circunscreve ao PS. Quero que ela seja aberta a todos os que a queiram apoiar e nela vejam reflectidas as suas preocupações como cidadãos de Espinho.

Se for eleito, como espero, saberei ser o presidente de todos os espinhenses. E, desde logo, farei da Câmara a casa de todos os cidadãos deste concelho, com acesso fácil e igual para todos.

Para que me possa dedicar totalmente à candidatura, a partir deste momento, interrompo a minha actividade sindical. E, se for eleito presidente, suspenderei também a minha actividade como deputado à Assembleia da República para me dedicar em exclusivo ao concelho de Espinho.

**PCP DECIDE AMANHÃ
CANDIDATOS À CÂMARA**

Amanhã, sexta feira, pelas 21h30, no Centro de Trabalho do PCP em Espinho, vai realizar-se um plenário da organização concelhia do partido, onde vão ser abordadas próximas as eleições autárquicas.

Neste plenário está prevista a decisão relativa aos candidatos que virão a ocupar os primeiros lugares nas listas de candidatos da Coligação Democrática Unitária (CDU) à Câmara e Assembleia Municipal de Espinho.

Entretanto, a divulgação pública só será feita perto do final do mês, após a realização de uma reunião da Comissão Coordenadora de Espinho da CDU.

**GRUPO DE ESPINHENSES
COMEMORA 25 DE ABRIL**

Um grupo de espinhenses vai promover um almoço no próximo domingo, dia 25 de Abril, às 13 horas, no restaurante Copélia, na Rua 23, a fim de comemorar a passagem do 19º aniversário da Revolução dos Cravos.

**SALVÉ - 25/4/93
MARIA RODRIGUES CRISTA
(MARIA TARECA)**

Sobrinhos, netos e toda a família, vem por este meio desejar-lhe muitas felicidades na passagem de mais um aniversário.



GRANDE MUNDO

Gaia Torres Vedras Porto

MÓVEIS ■ DECORAÇÕES

CANDEEIROS - LOUÇAS - CRISTAIS

de alta qualidade - nacionais e estrangeiros "EXCLUSIVOS"

GAIA *visite* **PORTO**

Rua Soares dos Reis, 147 Rua da Constituição, 576/589

ENTREGAS EM TODO O PAÍS SEM ENCARGOS - ABERTOS 2º A 6º ATÉ ÀS 20H / SÁBADOS ATÉ ÀS 19H

Compre... e pague SEM JUROS !!!

veja as n/ modalidades de pagamento

**O SEU ESPAÇO ESTÁ
À SUA ESPERA EM
ESPINHO.**

Habitacões T3+1 com amplos espaços interiores.

- Áreas de 71 a 147 m2. - Junto à praia.
- Construção de alta qualidade. - Lugar de garagens e arrumos. - Antena parabólica.
- Sistema de vídeo-porteiro.

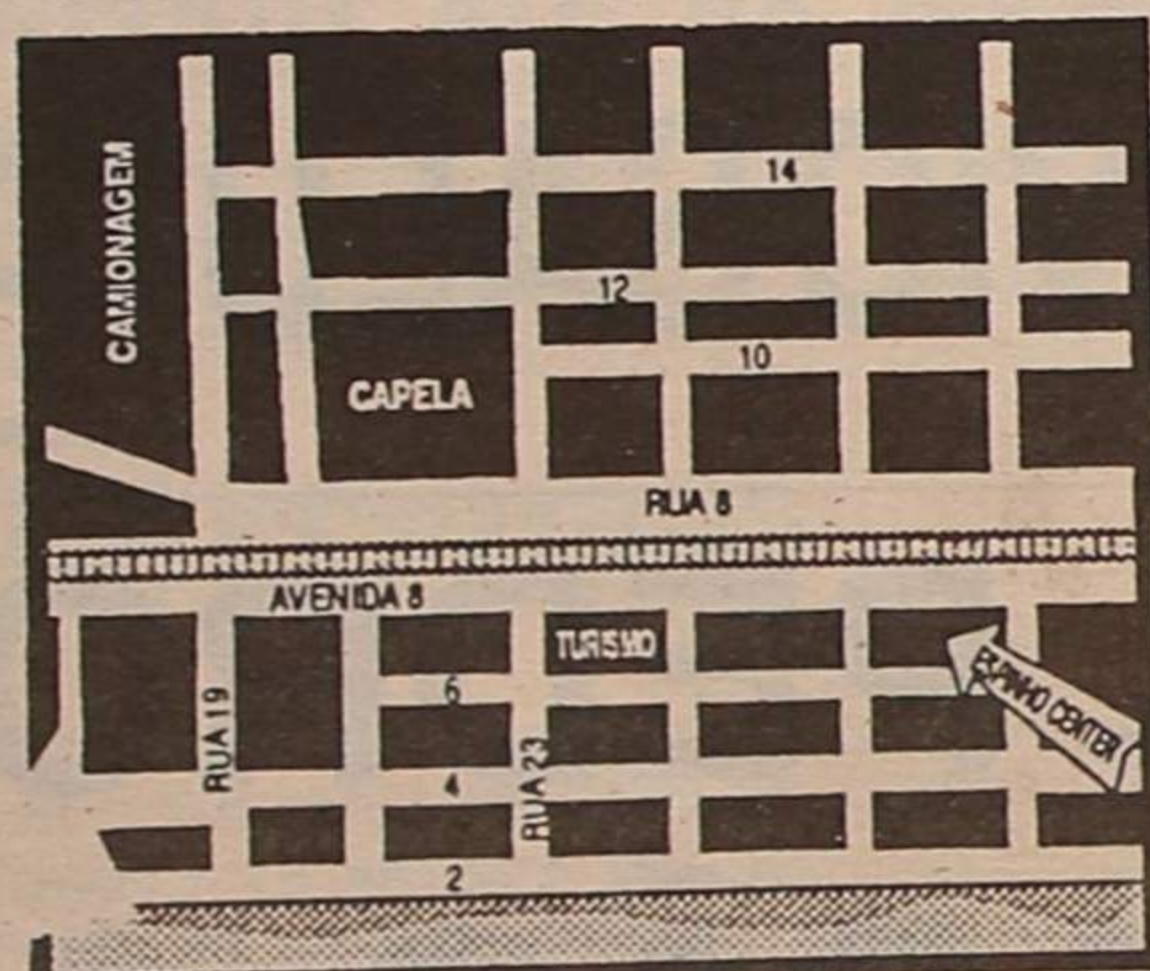

NO MELHOR LOCAL, MESMO NO CENTRO DE ESPINHO.

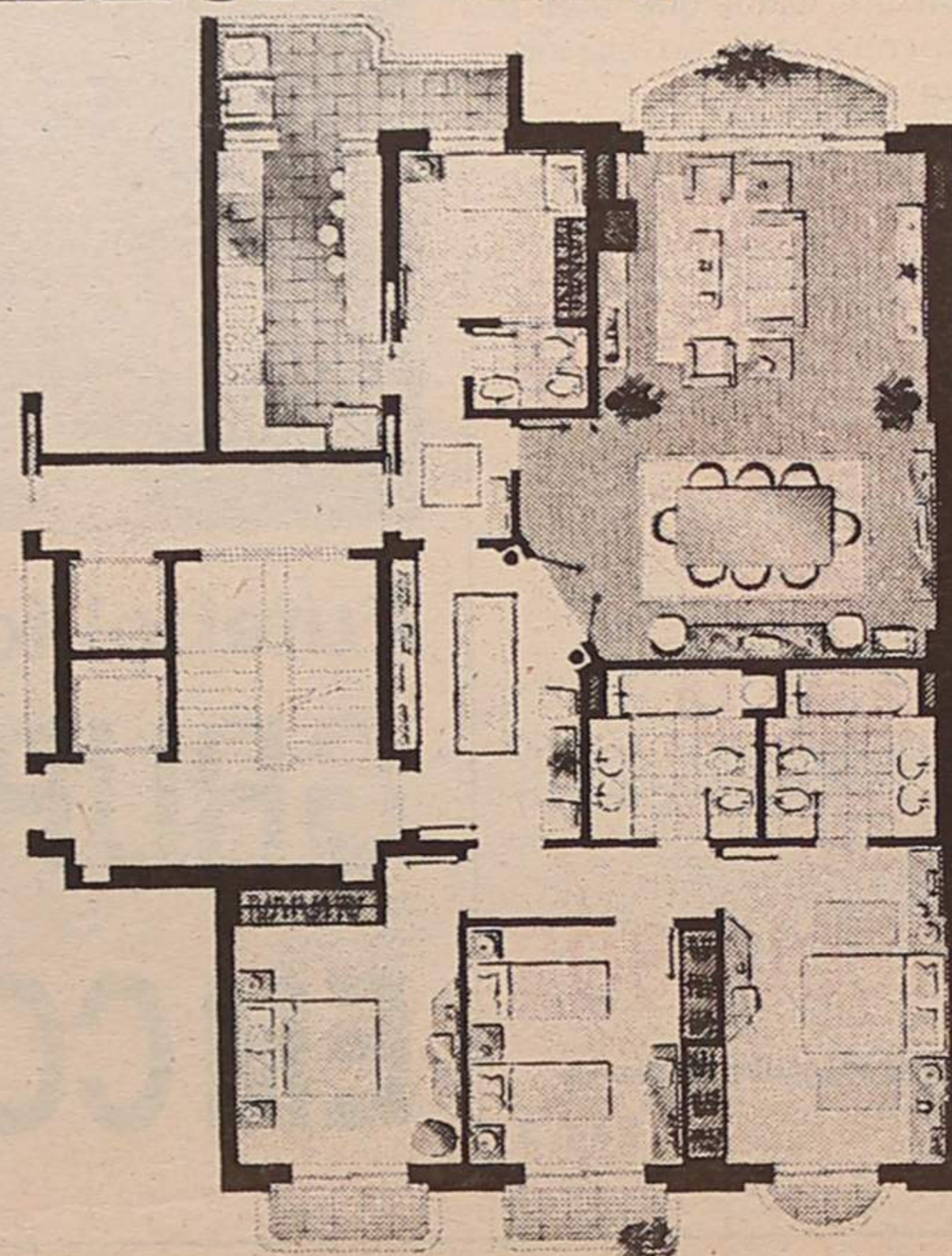

COMERCIALIZAÇÃO
TURISFIM

APARTADO 47 - 4539 LOUROSA CODEX
TELS (02) 7454228 - (02) 7451882
FAX (02) 7649842

**ESPINHO TEM MAR,
 TEM CAMPO DE GOLFE
 E JÁ TEM UMA
 NOVA OFICINA**

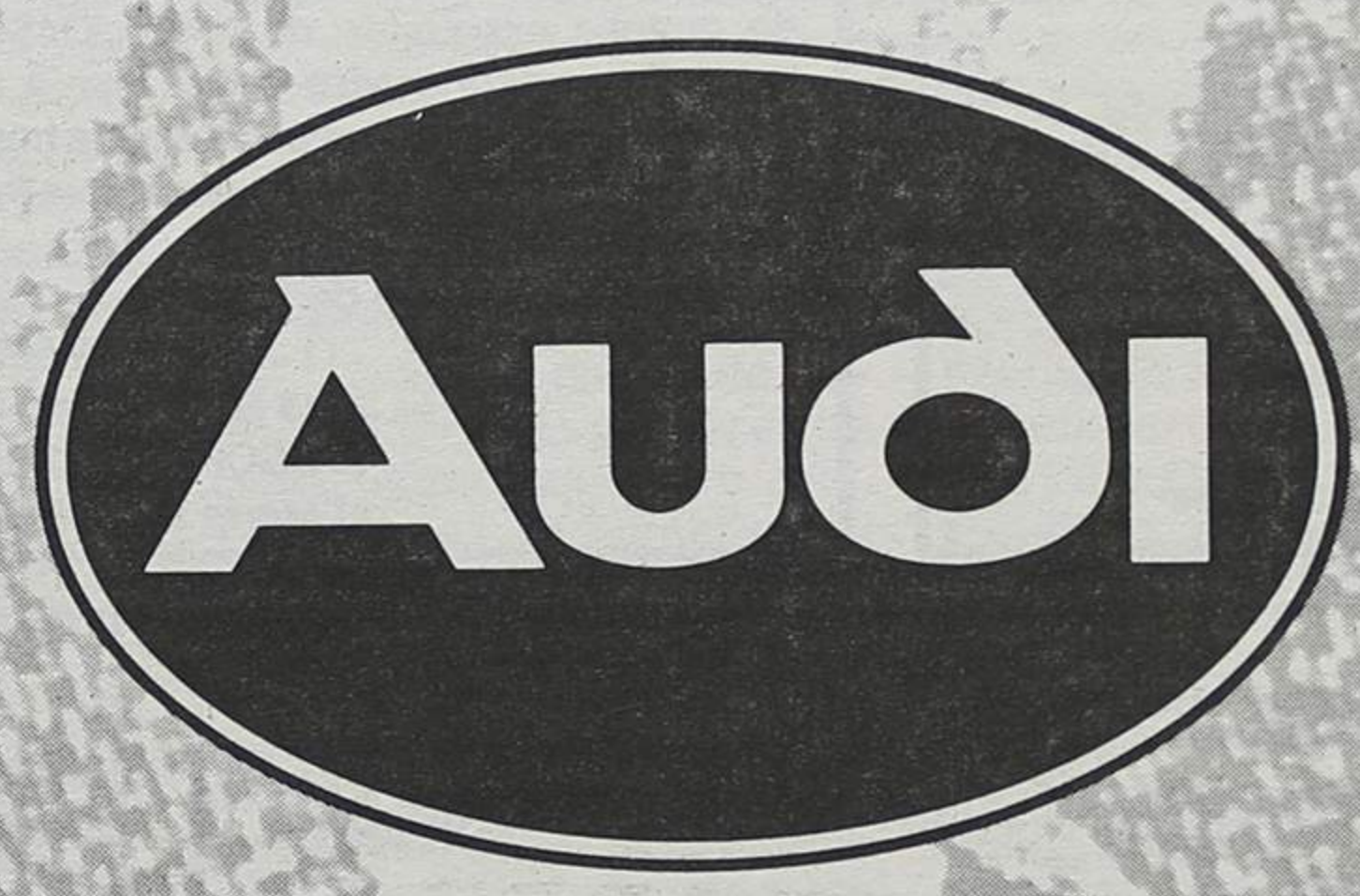

Garagem de Arrifana

ESTRADA DO GOLFE • 4500 ESPINHO • TELF. 724456

"Defesa de Espinho" - 3186 - 1993/04/22

"JOVIGÁS - INSTALAÇÕES DE REDES DE GÁS, LIMITADA."

Conservatória do Registo Comercial de Espinho N.º da Matricúla 00860/920427 N.º de Identificação de Pessoa Colectiva 502 751 720 N.º de inscrição 02 N.º e data de apresentação Ap. 04/93.02.02

MARIA ISABEL PAQUETE TORRES SOARES, 2.ª Ajudante da Conservatória do Registo Comercial de Espinho, CERTIFICO que em relação à sociedade em epígrafe foi alterado o seu capital social de 1.000.000\$00 para 4.500.000\$00, tendo em consequência o art.º 3.º do seu contrato social sido alterado assim como o art.º 4.º e ficado com a seguinte redacção:

3.º

O capital social, integralmente realizado em dinheiro e outros valores constantes da escrita social, é de QUATRO MIL E QUINHENTOS CONTOS, dele pertencendo uma quota de MIL E QUINHENTOS CONTOS a cada um dos sócio VITORINO JOAQUI ALVES FARIA DOS SANTOS, JOSÉ PEREIRA FERREIRA e VITOR JOAQUIM CORREIA GOMEZ.

4.º

A gerência da sociedade, dispensada de caução e remunerada ou não, conforme for deliberado em assembleia geral, fica afectada a todos os sócios, sendo necessária a assinatura de dois sócios-gerentes para obrigar a sociedade em todos os seus actos e contratos e a representar em juízo, activa e passivamente. Porém, nos actos de mero expediente, basta a assinatura de um deles.

& 1.º É vedado aos gerentes obrigar a sociedade em quaisquer actos e contratos estranhos aos negócios sociais, nomeadamente, fianças, abonações, letras de favor, avales, cauções e responsabilidades semelhantes.

& 2.º Os gerentes podem, em ampliação dos seus poderes normais, adquirir ou alienar viaturas automóveis e imóveis, dar ou receber de tespasse estabelecimentos comerciais ou industriais, e tomar ou dar de arrendamnto bens imóveis.

O Texto do contrato na sua redacção actualizada, ficou depositado na pasta respectiva. Está conforme o original. Contém 3 folhas.

Conservatória do Registo Comercial.
Espinho, 10 de Março de 1993.
A ajudante
Maria Isabel Paquete Torres Soares

VENDE-SE JIPE SUZUKI

Samurai - 1000
Vermelho
Estado Impecável
5.000 Km - Agosto - 92
Rua 14, nº 785
Tel 72 48 47 - Espinho

PRECISA-SE OPERADOR DE COMPUTADORES

C/ alguns conhecimentos de escritório.
C/ idade até 22 anos
Contactar Jotex - Espinho
Telef: 72 12 73

"Defesa de Espinho" - 3186 - 1993/04/22

TRIBUNAL JUDICIAL DA COMARCA DE SANTA MARIA DA FEIRA ANÚNCIO

Torna-se público que por este Tribunal, correm éditos de TRINTA DIAS, para NOTIFICAÇÃO dos executados MANUEL DE SOUSA GOMES; PAULA CRISTINA TAVARES GOMES e DAVID TAVARES GOMES, todos menores, na pessoa de seu pai AMÉRICO LOURENÇO VIEIRA GOMES, com última residência conhecida em Rua 62 n.º 495 - Espinho, de que nos autos de EXECUÇÃO ORDINÁRIA N.º 101/87 a correr termos pela 1.ª Secção do 3.º Juízo, desta comarca, que àqueles executados e a outros, move a Caixa de Crédito Agrícola Mutuo da Feira, com sede na Rua Dr. Egas Moniz - Feira, para garantia e pagamento da quantia exequente de 5.460.274\$00 e demais acréscimo legal, ficam penhorados e, por isso à ordem deste Tribunal, o DIREITO e ACÇÃO que possuem na herança aberta por óbito do executado José da Silva Tavares, que foi residente na Rua 62 n.º 498 - Espinho.

Feira, 2 de Março de 1993
O JUIZ DE DIREITO,
a) José Bernardino Carvalho
A ESCRIVÁ ADJUNTA,
a) Maria Fernanda Reis

VENDE-SE

PARAMOS

E.N. 109
2 T3 — C/ frentes, 3 banhos, lareira. Área 180m2. Garagem individual.

1 T3 RECUADO — C/ 4 frentes, 3 banhos, lareira. Área 200m2.

1 Loja - área 90m2
1 Loja - área 80 m2 + cave c/ 90m2

Tudo com acabamentos à escolha
Informa: Telef. 72 87 25

VENDE-SE

ESPINHO
Rua 38-298 T3 - 16.000 C.
T4 - 18.000 C.
Rua 36-285 T3 - 17.000 C.

PAÇOS DE BRANDÃO
Duplex T3 - 26.000 C.
Loja c/cv. - 28.000 C.

S. PAIO DE OLEIROS
T3 - 13.000 C.
T2 - 10.000 C.
T1 - 7.000 C.

PAÇOS DE BRANDÃO
Armazém - 27.500 C.

Informa Telef.
72 12 70 - 731 10 63



"Defesa de Espinho" - 3186 - 1993/04/22

Sociedade de Investimentos Turísticos da Costa Verde, S.A.

Sede Social: Rua 19 n.º 85 - 4500 ESPINHO
Capital Social: 6.000.000.000\$00
Matricúla n.º 33 da Conservatória do Registo Comercial de Espinho
Pessoa Colectiva n.º 500.272.484

AVISO

RECTIFICAÇÃO DO AVISO PUBLICADO EM 15 DE ABRIL DE 1993 PAGAMENTO DE DIVIDENDOS DO EXERCÍCIO DE 1992

Avisam-se os senhores accionistas de que, a partir do dia 5 de Maio de 1993, estão em pagamento na sede da Sociedade, os dividendos do exercício de 1992, no valor líquido de Esc.: 15\$00, por cada acção, cativos de impostos relativamente ao capital social de 6.000.000.000\$00.

DividenDo Ilíquido por Acção 15\$00
(a) TRS/IRC 15% 2\$25
(b) Imposto Sucessões e Doações 5% \$75
Dividendo líquido por Acção 12\$00

a) Art. 74º CIRS = 25% s/ 60% — b) Art. 184º CISD = 5%

Em cumprimento do artigo 128º do CIRS, os adquirentes de acções cujas mais-valias estejam sujeitas a IRS não poderão exercer o direito aos dividendos, directamente ou por intermédio de instituição financeira, sem comprovarem que a aquisição foi realizada com a intervenção de correctores, sociedades de corretagem, ou instituições financeiras, ou que foi efectuada a comunicação à Direcção-Geral de Contribuições e Impostos, quando essa aquisição tenha sido realizada sem a intervenção das entidades referidas.

Espinho, 15 de Abril de 1993

SOLVERDE
Sociedade de Investimentos Turísticos da Costa Verde, S.A.
A Administração
(assinatura ilegível)

VENDE-SE ESTABELECIMENTO COM 66,8 M² E ARRUMOS COM 8,10 M² EDIFÍCIO PALMEIRAS

LOJA 3 - RUA 8 - ESPINHO

Contactar de 2ª a 6ª feira das 9 às 12 e das 14 às 18 horas

Telefone: 72 15 75

CERCIESPINHO PSICÓLOGO

A Cerciespinho necessita para a sua Equipa de Avaliação e Diagnóstico de um Psicólogo, com contrato a termo, de preferência com especialização na Área de Saúde ou Educação.

Enviar candidatura acompanhada de Curriculum até 10 de Maio para:
Presidente da Direcção da Cerciespinho
Apartado 177
4502 Espinho Codex

ASSOCIAÇÃO HUMANITÁRIA BOMBEIROS VOLUNTÁRIOS DE ESPINHO

RUA 16 - LARGO DOS COMBATENTES - 4500 ESPINHO

ASSEMBLEIA GERAL ORDINÁRIA

Em conformidade com o artigo 24.º dos Estatutos e nos Termos do Artigo 26.º convoco todos os associados no gozo dos seus direitos a reunirem em Assembleia Geral Ordinária, no dia 30 de Abril pelas 21.30 Horas para:

ORDEM DE TRABALHOS

- 1.º - Leitura e aprovação da Acta da reunião anterior;
- 2.º - Apresentação do Relatório de Contas respeitante à Gerência de 1992 e parecer do Conselho Fiscal para discussão e aprovação;
- 3.º - Outros assuntos de interesse para a Associação.

ATENÇÃO: - Se passada meia hora, depois de marcada, não tiver comparecido o número legal de Sócios, a Assembleia Geral reunirá, então legalmente com qualquer número de Sócios, sendo válidas as deliberações tomadas.

Espinho, 14 de Abril de 1993

O Presidente da Assembleia Geral
Dr. Manuel Soares Mota

NOTA: A Assembleia terá lugar no Edifício Social

Varanda da Costa Verde

TURISMO: O PARENTE DOENTE NUMA FAMÍLIA SEM RECURSOS

* Por Agostinho Almeida

Quando uma cidade turística-balnear, como Espinho, que mercê de uma excepcional situação geográfica, de um característico traçado urbanístico acessível e plano, com arruamentos numerados, para forasteiro aprender sem custo e com um currículo cosmopolita conquistado ao longo de décadas, pelo bom nível turístico que detinha, não consegue ascender ao «top» do turismo nacional, numa época próspera de recursos financeiros através dos fundos comunitários e das tradicionais verbas de jogo, talvez tenha sido até contaminado por um vírus implacável que lhe afectou a espinha dorsal.

A realidade, porém, é uma só e tem de ser encarada de frente: Espinho deve ao mar tudo o que é hoje, quer seja no plano turístico, quer no urbano. O oceano arrastou, ao longo dos tempos, muita gente importante para Espinho, que veio a radicar-se no burgo e atraiu vultosas verbas e também dinamizou influências suficientes para criar as mais variadas estruturas. Eram épocas difíceis, mas a união entre as pessoas era forte, sincera e determinada e ultrapassava pequenas sequelas. O lema era apenas um: engrandecer cada

vez mais a terra. Hoje, porém, os tempos são bastante preversos e a palavra bair-

rismo parece ter sido «eradicada» dos compêndios, até por pessoas que têm a sua origem nas classes vareiras, fundadoras do burgo. Virar as costas, como se tem feito na prática, à fonte de riqueza que é o mar, é um erro que se paga caro, muito caro!

Cafés e esplanadas continuam a desaparecer no sector turístico

Mudam-se os tempos, alteram-se as vontades! E todos, em uníssono, exclamam: Quem te viu e quem te vê, Espinho! Efectivamente, se tivermos em conta o ainda não denominado sector turístico, que deve ser todo o pente à via-férrea, em que as unidades parahoteleiras quase desapareceram, começamos a compreender melhor a «derrapagem». Senão vejamos: na Avenida oito, com a construção do aparthotel, eclipsaram-se o Café Nery e o Café Lugil. Mais tarde, um pouco mais à frente, o Café Avenida... e Café do Casino. Quer isto dizer, que em poucos anos, num reduzido troço de apenas 300 metros, deixaram de existir quatro cafés com as suas belas esplanadas, que eram praticamente a vida daquele perímetro! A única esplanada que ainda se mantém, é a do Café Palácio (o único sobrevivente naquela espécie de «naufrágio», consentido, no «ex libris» turístico: local de lazer por excelência.

Os pavilhões centrais de venda de «chocolates», aí existentes, bem como a cabina sonora, «faliram» e encontram-se encerrados e o comércio na zona deixou de ser atractivo.

O então «picadeiro», que atraía muitos milhares de frequentadores que vinham propositadamente para Espinho, hoje não é mais do que um espaço quase inútil. Vêem-se bicicletas com adultos, motorizadas... e automóveis até, num espaço que se diz, ainda, «reservado para peões». Aqui não chegou ainda o sofisticado pavimento de pedrinhas, como detém a Rua 19! Nem um novo tipo de iluminação que caracterize aquela «sala de visitas» desarrumada e quase «devoluta»!

Avenida marginal e praia inalteráveis

Será que o mar vai manter-se futuramente «sossegado», de pequena vaga, no seu canto», com todo aquele belo areal, sem perturbar a população da avenida marginal? Esta seria, com certeza, a pergunta pertinente que muita gente gostaria de fazer, se houvesse alguém entendido na matéria. No entanto, por banda da autarquia, parece que «lhe comunicaram» que afinal de contas as preocupações dos cientistas relativamente ao degelo provocado

pelo buraco no ozono, que irá desencadear um gradual aumento do nível das águas e que muitas cidades poderão ser «engolidas» pelo oceano, não passavam de inúteis balelas. Vai daí, pregonizaram brigar com os valores ecológicos e arrebataram à Natureza, 30 metros

de areal da nossa melhor praia (ver gravura), a fim de prolongarem a avenida marginal para norte, em linha mais directa da que hoje existe, como se isso trouxesse alguma vantagem para a terra!

Não se preocuparam em dotar a beira-mar com estruturas de embelezamento e de apoio ao veraneante e ao normal forasteiro, como se-



O sector do chamado «picadeiro», que compreendia o troço da Avenida 8, entre a estação da CP e a passagem-de-nível da Rua 23, vedado ao trânsito motorizado através de um gradeamento, reunia diariamente nas suas extensas esplanadas elevado número de turistas que se regalavam num repousante bem-estar, ao som melodioso da música transmitida pela cabina sonora (que chegou a transmitir simultaneamente para a beira-mar), enquanto algumas famílias preferiam passear naquele val-ven, para melhor conversarem. À noite, já sem o incómodo solar, o movimento triplicava, num espectáculo original de polícromia que atraía multidões e se cotava como extraordinário «ex libris» que os homens querem agora destruir

jam: parque de estacionamento subterrâneo defronte do casino (eternamente adiado), construir casas de banho de apoio à vasta área da praia, com requinte e bem sinalizadas; pavimentar a asfalto a avenida marginal, substituir a iluminação pública que está incaracterística e desactualizada, sinalizar as saídas e os locais mais importantes, como sejam: hospital, bombeiros, turismo; criar postos na área de turismo para a PSP, para os Correios e para os Telefones; sensibilizar as unidades bancárias para montarem máquinas automáticas, chamadas ATM, para câmbios e multibanco, tudo isto no perímetro turístico.

Piscina Solário:
condenada a desaparecer?
Só por anedota!

Consta-se que o projecto, infeliz, de gastar mais de um milhão de contos na reconversão da actual Piscina

Solário Atlântico (que faz parte da história de Espinho e ainda hoje reúne beleza exemplar, mesmo a precisar de obras de beneficiação), não irá mesmo para a frente. E que só por anedota poderia pensar-se que Espinho, em lugar de ganhar mais outra piscina, como exigência do turismo desta época, iria ver desaparecer aquele imponente solário (ver gravura), para dar lugar a um projecto que não será de jogar fora, mas que não se enquadra naquele local.

Toda a gente pergunta e

nós também: Porque razão a Câmara, depois de possuir um edifício que foi adquirido «barato», localizado à beira-mar, com uma basta área, suficiente para construir uma excelente e moderna piscina, com completo serviço de talassoterapia, não põe em prática o projecto nesse local, implementando o progresso numa zona que há muito vem reclamando a falta de uma verdadeira metamorfose.

Aproveitava... e prolongava a avenida marginal até à Carreira de Tirol!

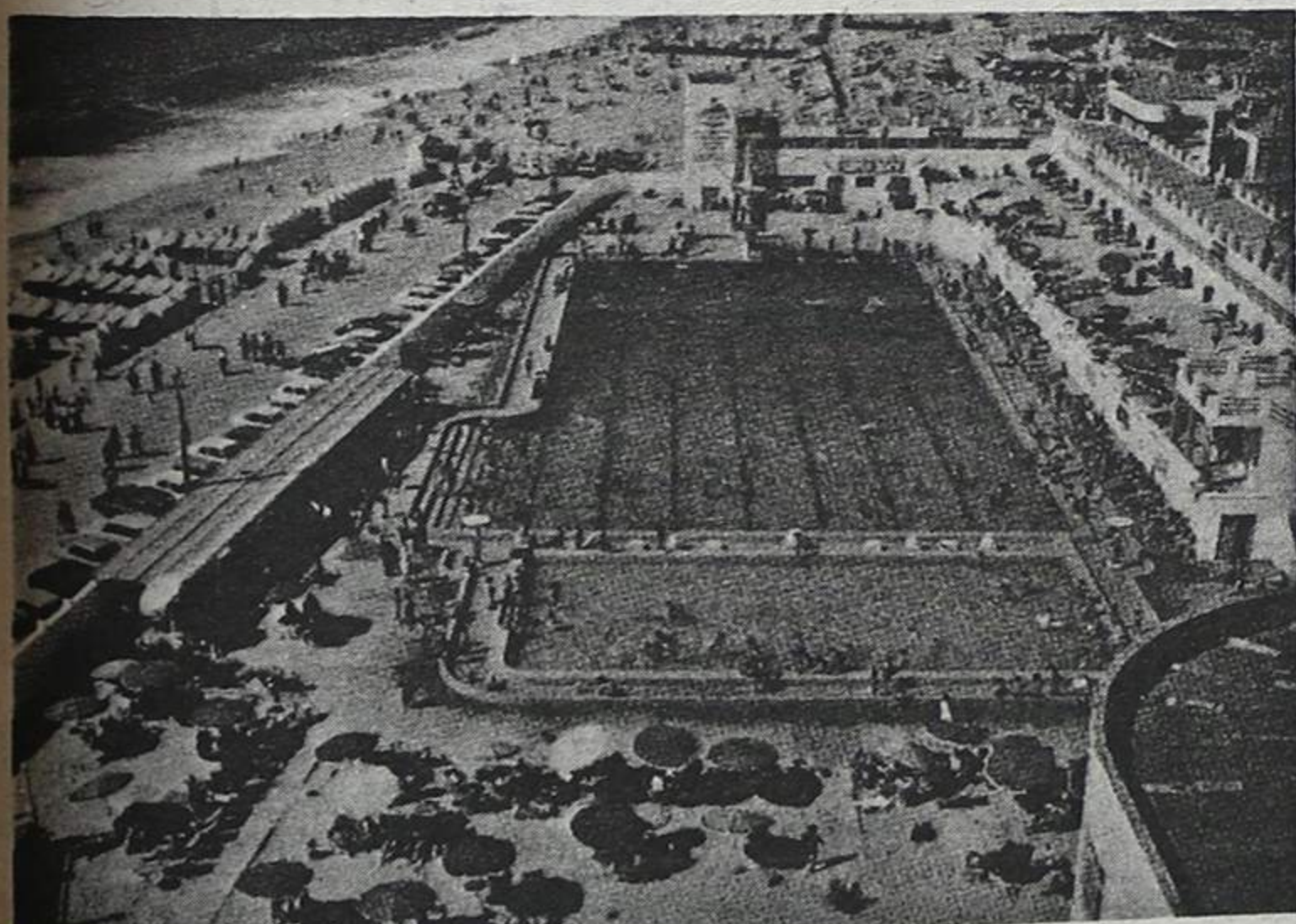

Neste grande plano pode ver-se a monumental Piscina Solário Atlântico repleta de banhistas e, ao fundo, a extensa praia com um perímetro soberbo de areal que faz inveja à concorrência. E é aqui, neste areal, que «sem autorização» do mar, brigando com as forças da natureza, a Câmara quer «roubar» cerca de 30 metros de areia para construir o prolongamento da avenida marginal.

Mesmo sem saber se o mar se irá manter quietinho em «su sítio» e destruindo a melhor zona de praia que Espinho tem. Mas, como se tudo isso não bastasse, quer ainda destruir a bela piscina que vemos na imagem, para a substituir por outra mais moderna. E esta hen! - diria o Fernando Pessa se tivesse conhecimento de semelhante barbaridade!

Gabinete de Radiologia de Espinho

DR. JORGE NUNES DE MATOS
DR.ª MARIA DO CARMO VASCONCELOS

Médicos especialistas — Raios X — Ecografia — Mamografia

Consultório: Rua 20 n.º 1436 r/c Dt.º - Telef. 721975
Horário: das 9 às 18h30

LUSOTUFO

TAPETES CARPETES ALCATIFAS

Telefones Geral: 751760 Contabil.: 751894
Exportação: 751860 Encomendas: 751911
Telex: 22243 ROLAS P * Fax: 751164 CORTEGAÇA

DR. ILÍDIO D'OLIVEIRA SANTOS

MÉDICO DENTISTA

ODONTOPEDIATRIA = Ortodontia Fixa / Prótese Fixa

Consultórios:

— Rua 16 (Esquina Rua 16), n.º 545-1.º Dt.º - Espinho - Telef. 722931
— Rotunda da Boavista, 182-2.º H 3 - Porto - Telef. 6007175

Acordo com as entidades: ACASA; CGD; ADSE

EDIFÍCIOS JUNCAL

UM CONVITE
AO
BOM GOSTO

T1+1 - T2 - T3 - T4

C/ GARAGEM
ESTABELECIMENTOS c/
ARMAZÉM

PRONTOS a HABITAR

Visitas no local
todos os dias

COMERCIALIZAÇÃO
CONSTRUÇÃO

SOALTER

Rua 16, n.º 650 - r/c
ESPINHO

720019

MÉDICOS DENTISTAS
JORGE FERREIRA
BRUNO MORRIS

SAMS, ADSE, CGD

Telefone, 728693

Edifício S. Pedro - Sala W - Rua 23, n.º 174

46 anos depois...

A INAUGURAÇÃO EM ESPINHO DO "SEGUNDO" TEATRO

Cerca de 46 anos depois, vai ser inaugurado em Espinho o "segundo" Teatro S. Pedro, uma vez demolido o seu antecessor e homónimo, na rua 23. Com efeito, data de 28 de Agosto de 1947 a inauguração do primeiro, de que eram proprietários Manuel Valente Coimbra, Lino Brandão Barbosa e João Brandão Barbosa, a que viriam a juntar-se mais tarde os ex-societários do então Teatro Aliança, Albertino Ferreira Cadinha e Manuel Ferreira do Couto.



Catarino da Fonseca (Raimundo), com oficinas na rua 62 em Espinho. Era uma obra sólida, para durar...

Há dez anos a sentença

Só que, nada é eterno. Assim, em reunião da Câmara, então presidida por Artur Bártolo, realizada em 11 de Fevereiro de 1983 (há dez anos), foi decidido demolir o "velho" teatro.

Ouvido pelo nosso jornal, o chefe da edilidade afirmou que não via grande mal na demolição do edifício, uma vez que vai nascer no local outro edifício e outra casa de espectáculos.

E Artur Bártolo interrogou-se:

Se não autorizasse a sua destruição, que ficava ali a fazer? Acrescentou que acabava por acontecer o mesmo que sucedeu ao teatro de Vila Nova de Gaia, que está a apodrecer.

Foi-lhe também perguntado:

Em menos de um ano a obra estava pronta e era inaugurada - porque estávamos em Agosto e havia necessidade de alimentar o espírito dos muitos que gostavam de teatro e haviam escolhido Espinho para as suas férias, sem contar, claro, com os próprios espinhenses amantes da Arte de Talma.

Na noite desse dia foi exibida a película portuguesa "Os vizinhos do rés-do-chão", das mais hilariantes da época. O programa inaugural terminou com um grandioso baile de gala, em que participou a melhor sociedade espinhense e das terras da periferia.

Só mais um pormenor: num dos corredores do teatro foi mais

tarde colocada uma lápide com o nome de José Alves da Cunha, em homenagem a um dos maiores artistas portugueses de todos os tempos, falecido com 65 anos em 1956.

De construção sólida, "obedecendo a todas as exigências da técnica moderna, sem omissões dos mínimos pormenores",

o edifício era de linhas modernas, elegantíssimas e foi construído em menos de um ano pelo construtor civil António

VENDE-SE

ESPINHO

- T1 C/ GARAGEM 8.000c.
- T1+1 C/ GARAGEM 10.500c.
- T2 C/ GARAG. INDIV. 13.000c.
- T2+1 C/ GARAGEM 13.500c.
- T3 C/ GARAGEM 16.500c.

T3 12.500C. OLEIROS

COZINHA EM MADEIRA, DESPENSA, LAREIRA, SUITE, GARAGEM INDIV.

S. F. DA MARINHA CASA RESTAURADA 10.500c.

3 FREN., QUINTAL, POÇO, TANQUE, ENTRADA DE GARAGEM, LUZ, ESPAÇO PARA NOVA CONST., VIRADA A SUL NASCENTE POENTE.

MORADIA ESPINHO

3 FREN., JARDIM, QUINTAL, ARRUMOS, LAVAND. GARAGEM PARA 2 CARROS, 4 QUARTOS E ESCRITÓRIO.

DÚPLEX IMOBILIÁRIA, LDA. RUA 30, Nº 1017 ESPINHO 722275 724246

CLÍNICA DE MEDICINA DENTÁRIA E CIRURGIA ESTÉTICA E MAXILO-FACIAL

Acordos com : A CASA, ADSE, CGD, EDP, SAMS, PHILIPS E RABOR. Dr. Jorge Pacheco e Dr.ª Eva Pacheco, Dr.ª Lígia Ferreira, Dr.ª Palmira Castro, Dr.ª Cristalina Aguiar e Dr. Horácio Monteiro da Costa. ORTOPANTOGRAFIA, TELERRADIOGRAFIA, IMPLANTOLOGIA, ORTODONTIA FIXA Rua 8 n.º 381-1.º • 4500 ESPINHO • Telef. 722718

ACÇÃO DE FORMAÇÃO PROFISSIONAL SISTEMA DE APRENDIZAGEM

CURSO TÉCNICO DE PROGRAMAÇÃO DE COMANDOS NUMÉRICOS

(ÁREA DA METALOMECÂNICA - PORTARIA Nº 774/92 DE AGOSTO) NÍVEL III

CONDIÇÕES DE ACESSO

- Mínimo de 9º ano de escolaridade ou curso de aprendizagem de nível II em área afim.

- Idade até 22 anos.

O CURSO CONFERE

- Equivalência ao 12º ano de escolaridade

- Certificado de aptidão profissional (nível III CEE)

- Direito a bolsa de formação, subsídios de transporte e refeição

- Seguro de acidentes pessoais

DURAÇÃO

- 3 anos

LOCAL DE FORMAÇÃO

- Formação Geral, Tecnologia e Prática Simulada no Centro de Formação Profissional de Rio Meão, e componente de formação em posto de trabalho em empresas da região.

INFORMAÇÕES E INSCRIÇÕES

Centro de Formação Profissional de Rio Meão - Tel. (056) 781904

ou

Centro de Emprego da área de residência



INSTITUTO DO EMPREGO E FORMAÇÃO PROFISSIONAL DELEGACÃO REGIONAL DO NORTE CENTRO DE FORMAÇÃO DE RIOMEÃO

TEATRO S. PEDRO ESPINHO

Inaugura-se, hoje, esta moderna casa de espectáculos que constitui eloquente afirmação de progresso da formosa Pérola da Costa Verde

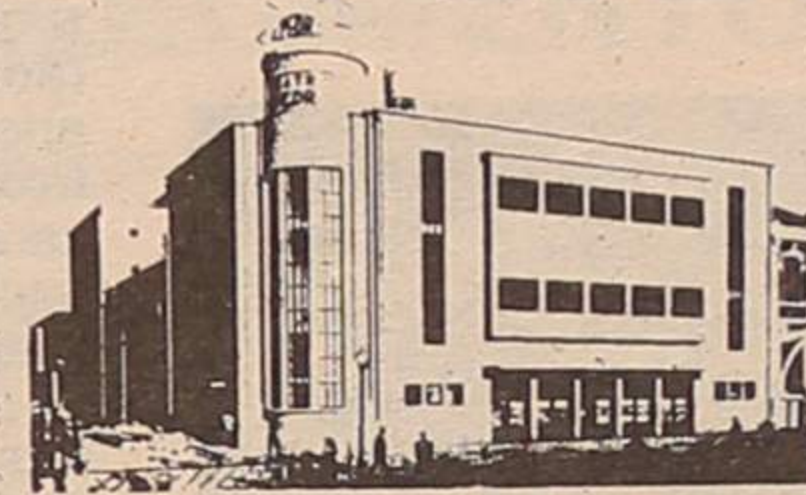

A fachada principal do Teatro S. Pedro que hoje se inaugura em Espinho

Wiese & Krohn, Suers. Rua de S. Pedro, 9 - GAIA - Telef. 3083

Foi assim que um diário portuense assinalou há 46 anos (em 28 de Agosto de 1947) a inauguração do Teatro S. Pedro



Academia de Música de Espinho

"Curso de Pedagogia Pianística"

De vários pontos do país, encontram-se na cidade de Espinho participantes no referido Curso que é patrociniado pelo GETAP, organizado pela Academia de Música de Espinho, e orientado pela professora IRINA TEMCHENCO. Na próxima 3ª feira dia 20.04.93 às 21.30 horas na sala Mário Neves, Rua 22, nº 327 - 1º, ouviremos a pianista IRINA TEMCHENCO e a sua discipula e nossa conterrânea Celeste Casal Ribeiro num RECITAL

ESPINHO S. PEDRO

...ais as razões porque a Câmara não havia comprado o edifício. Artur Bártolo teve esta resposta curiosa:

Como sabe, não temos dinheiro nem para mandar cantar um cego. E a casa (dizemos nós agora) devia custar uns bons patacos...

Dias depois, em "Editorial", o director deste jornal escrevia: **O "S. Pedro" vai morrer.** A

não deve ser (só) por isso. São muitos os que não ligam nada às coisas antigas. Não as viram nascer, nem as acompanharam muito em vida - às vezes mesmo nada.

A concluir essa nota e após vários considerandos, escreveu o nosso director:

Ficamos a desejar que relativamente ao Teatro S. Pedro o executivo da nossa

Golpe misericordioso dado por ministro

Numa tentativa de travar o processo da demolição, a denominada comissão instaladora da Associação Espinhense para a Defesa do Património Cultural (AEDPC) promoveu uma conferência de imprensa, na qual viriam a ser produzidas estas declarações:

O processo do "S. Pedro" arrasta-se há mais de um ano. Durante esse período assistimos a duas acções contraditórias: numerosos espinhenses defenderem publicamente a recuperação do "S. Pedro", enquanto a Câmara Municipal e o seu actual presidente, pouco ou nada fizeram. E, sempre que tomaram alguma posição, esta revelou-se sempre um precioso contributo para a demolição do "velho" teatro.

Foi com base nessa e noutras tomadas de posição que o Instituto do Património Cultural tornou público um despacho que considerava o Teatro S. Pedro como um imóvel cultural.

Logo, ninguém lhe poderia



tocar, salvo, claro, para as obras de beneficiação de que estava carecido.

Tudo se conjugava para vir a ser poupado o "histórico" imóvel. Mas eis que numa só penada, o então ministro da Cultura, o socialista Coimbra Martins, deu a machadada final ao revogar o despacho daquele Instituto, entendendo que não se tratava de uma obra **especialmente significativa em termos de arquitectura.**

Não havia nada a fazer, isto apesar de a AEDPC, inconformada com a situação, houvesse argumentado que o cine-teatro tinha **capacidade para 1.400 lugares e um palco com características óptimas para espectáculos para ballet, ópera e teatro. Demonstra ainda**

enormes potencialidades para se tornar num auditório municipal de cultura de que a cidade tanto necessita.

Mas o despacho do ministro já havia sido feito e palavra de rei não volta atrás...

O sucessor

Em Abril de 1984 (há nove anos) o grupo financeiro que adquiriu o imóvel requereu à Câmara autorização para a demolição imediata do "S. Pedro", afim de construir no mesmo local o edifício a inaugurar amanhã.

Só que o início da construção fora prometida um ano mais tarde, o que não agradou ao executivo camarário, que em reunião pública fez saber que

esses prazos não satisfazem. Entendia a vereação que logo após a demolição do edifício deveria ser dado início às obras.

Já depois de concluída a empreitada e devido a alterações ao projecto, consideradas irregulares, foi a obra embargada pela edilidade, que a manteve encerrada até agora, com todos os prejuízos daí resultantes, de natureza económica e cultural.

Como quer que seja, há que assinalar o empreendimento e esperar que ele venha a constituir um bem para Espinho e para os espinhenses.

Acreditamos que sim.

A.G.



Os convites para a inauguração do "segundo" Teatro S. Pedro, amanhã à tarde

...tença da sua morte já foi dada por quem tem esse poder. Diz-se que a falta de dinheiro obriga à demolição do teatro espinhense. O argumento não deixa de incoadear e de ferir. De certo que

edilidade pondere na resolução tomada e, se possível, a altere. Há pobres que conseguem curar graves doenças. Nem sempre é a falta de dinheiro que os faz morrer...

Agora, o seu marido só não investe num negócio para si, se ele não quiser.

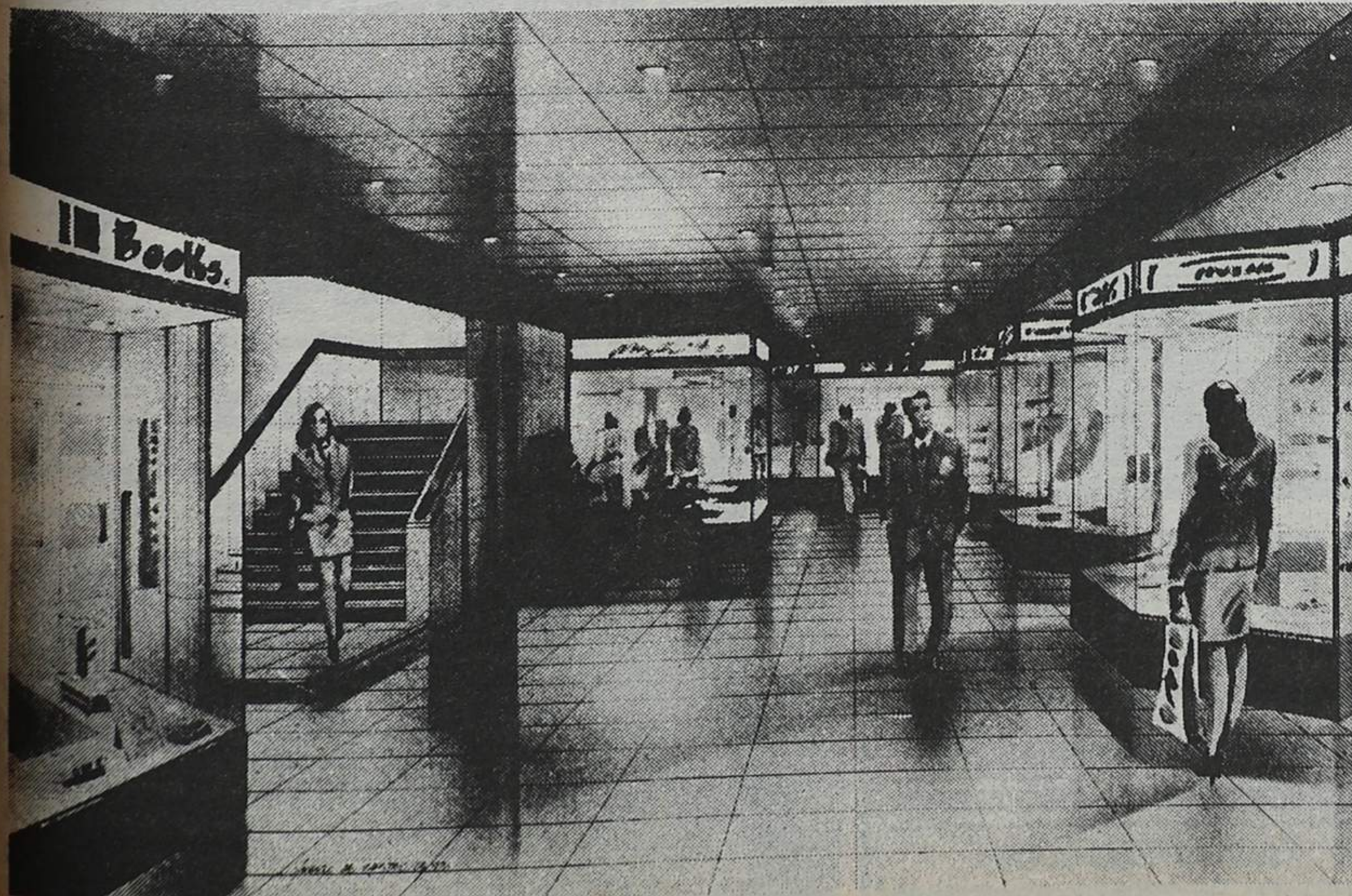

ESPINHO CENTER

Uma galeria comercial do tamanho ideal para negócios em família.

Convide o seu marido para ler este anúncio consigo. Certamente que ele irá interessar-se por uma loja no ESPINHO CENTER. Um novo empreendimento que foi planeado para pequenas lojas, mas para bons negócios com lucros garantidos pela qualidade do público que vai frequentar as galerias do ESPINHO CENTER. Mas se o seu marido preferir montar um negócio para ele próprio, não faz mal. Afinal, também é verdade que por de trás de uma grande senhora, existe sempre um grande marido.

- Localização privilegiada na melhor zona de Espinho, na Avenida 8, junto à GNR, ao Centro de Turismo e muito próximo do Casino.
- Dois andares de galerias comerciais com apenas 15 lojas com áreas de 11 a 70 metros quadrados.
- Acabamentos de boa qualidade para proporcionar aos comerciantes e ao público o máximo conforto num ambiente agradável.

• CONHEÇA OS NOSSOS PREÇOS E CONDIÇÕES DE PAGAMENTO.

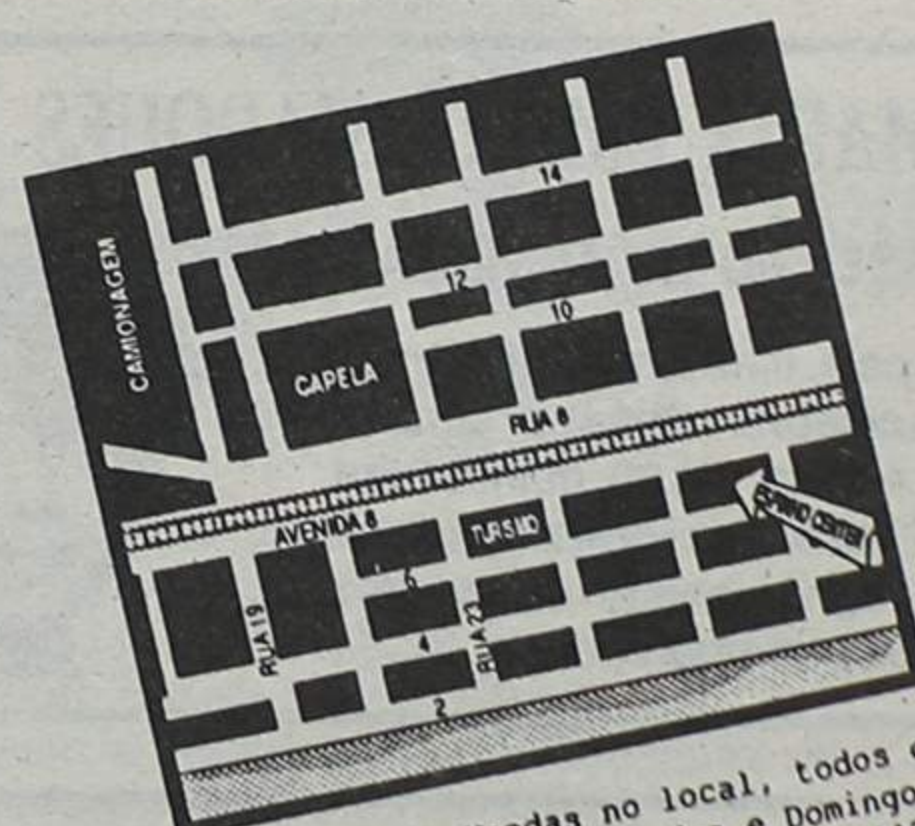

Visite o Stand de Vendas no local, todos os dias, inclusive aos Sábados e Domingos. Telef.: 7451882 e 7454228

COMERCIALIZAÇÃO
TURISFIM

APARTADO 47
4539 LOUROSA CODEX
FAX: 764 98 42

Pequenos Anúncios

ADVOGADOS

FERREIRA DE CAMPOS E DULCE OLIVEIRA CAMPOS-ADVOGADOS. Rua 11 n.º 877 - Telef. 722210-720805 - Espinho.

A. CAMARINHA LOPES e HENRIQUE RODRIGUES-Rua 19, n.º 274, 1.º - Espinho-Telef. 726471.

J. MOREIRA DE SOUSA ADVOGADO. Escritório: Rua 23, n.º 773-1.º Dt.º - Telef. 722022 - 4500 Espinho. Residência: Souto Silvalde. Telef. 722037 - Espinho.

ALUGUÉIS

ALUGAM-SE QUARTOS c/ casa de banho privativa, pequeno almoço, tratamento de roupa e garagem - Telef. 728972-720002.

ALUGO APARTAMENTOS TOTALMENTE EQUIPADOS. Serviço de quartos e garagem - Telef. 728972-720002.

APARTAMENTO T2 + 1, C/ telefone, mobilado, c/ garagem, na Av.º 24 em Espinho. Telef. 728557.

PRECISA-SE DE T3 EM ESPINHO C/ telefone, 2 lugares de garagem e quartos c/ roupeiros. Renda até 85c. Telefone: 7647479 - noite.

ALUGA-SE APARTAMENTO T2 EM ESPINHO. Novo. Com garagem e arrumos. Telef. 725217.

ALUGA-SE QUARTO OU PARTE DE CASA MOBILADA-a casal ou pessoa só. Arredores de Espinho. Informa telef. 724038.

ALUGAM-SE T2 EM ESPINHO-Na Rua 18 e Rua 62. Contactar: Telefone - 3704339/Fax 3704340.

FÉRIAS - ESPINHO. Ótimo apartamento, totalmente equipado. Telef. 7443251 nos fins de semana: 723808.

CASA EM SILVALDE-Aluga-se por

contrato de 5 anos, com 2 quartos, sala, garagem e jardim. Telef. 722327.

BOA MESA

VARINA - Almoços, jantares, petiscos. Aberto todos os dias. Rua 2, n.º 1269 - Telef. 724630 - Espinho.

RESTAURANTE BARRACUDA - Especialidades em feijoada de marisco, arroz de marisco, caldeirada de peixe e espetadas variadas. Rua 2 n.º 1255, Telef. 7310002 - 4500 Espinho.

CASA MARRETA-Restaurante com esplanda. Caldeiradas e cataplanas de peixe. Cataplanas de tamboril, açorda e arroz de marisco. Aceitam-se encomendas para fora. Pedro da Silva Lopes, Rua 2 n.º 1355 Telef. 720091 - 4500 Espinho.

EMPREGOS

PRECISA-SE MOTORISTA PARA TAXI-à comissão ou ordenado. Indicar n.º telef: P.F. Resposta a este jornal ao n.º 1256.

OFERECER-SE JOVEM C/ 20 ANOS, carta de condução. Serviço militar resolvido, gosto por contactos pessoais. Pretende trabalhar como vendedor. Para produtos exclusivos de alta rentabilidade para zonas de Espinho. V.N. Gaia, Porto e arredores. Pretende ordenado fixo, surpreendentes comissões e ajudas de custo. Contactar Av.º 8 n.º 198 - 4500 Espinho. Telef. 723925.

PRECISA-SE DE APRENDIZ DE CABELEIREIRA dos 14 aos 16 anos. Falar ao telef: 726725 Rua 62 n.º1052 Espinho.

MOTORISTA OFERECER-SE LIGEIROS E PESADOS incluindo transportes públicos. Entrada imediata. Telef. 7451747.

PRECISA-SE ESTETICISTA - URGENTE. Telef. 056-372266 ou 027627186.

SALÃO DINA Peclsa Manicure. Contactar Rua 18 n.º 657 - Telef. 720542.

PASSA-SE

PASSA-SE LOJA BEM SITUADA EM

ESPINHO. Telef. 724739. Casa: 721466.

SALÃO DE CABELEIREIRO-Area 50m2. Bom preço. Renda barata. Telef. 724779.

LOJA TRESPASSA-SE centro da cidade Rua 23, dá para qualquer ramo. Telef. 723411-725206.

SERVIÇOS

ESTÚDIOS VÍTOR LANCHÁ Laboratórios Profissionais de Fotografia e Vídeo. Descodificação em Vídeo de todos os sistemas do Mundo (PAL, NTSC; M. PAL, SECAM, MESECAM, e o inverso). Passagem para Vídeo de Super 8 e 8 mm para cassetes BETA, VHS e V8. Na reportagem do seu casamento. Habilitem-se a ser os noivos do ANO. E passem nova Lua-de-Mel na ILHA DA MADEIRA. Mais informações contacte: Rua 25 n.º 342 - 1.º Dt.º - Apartado 303 - 4504 Espinho Codex - Telef. Resid. 725344 - Estud. 7310367. Deixe a sua mensagem no gravador de chamadas.

AMÉRICO RODRIGUES PINHEIRO-faz todos os serviços de trolha e pedreiro. Dá orçamentos grátis. Contactar para: Além do Rio n.º 38 Anta-Espinho, ou pelo telef: 7310925 (depois das 19 h.)

PARA W.C. Aceita-se encomendas de móveis a fazer por medida, lacados, com tampo em mármore e lavatório próprio. Podemos dar preço incluindo a sua entrega e colocação. Informações pelo telefone: 722801.

LIMPESAS E SERVIÇOS S. FRANCISCO, LDA. - Esterilização e lavagem de alcatifas em habitações, hotéis, escritórios, bancos, cinemas, consultórios, estabelecimentos, etc. Temos serviço S.O.S. Orçamentos grátis. Consulte-nos Telef: 01-4186732 ou contactar: Telef: 056-312648.

VENDE-SE

VENDE-SE DOIS DUPLEX DE LUXO no mesmo andar, frente um ou outro. Com boas varandas, vista para o mar. Piso de mármore e parque e ainda T2

e T3, prontos 2habitar, com bons acabamentos, na mesma Rua 38 (António da Silva Alves). Telef. 725836.

VENDE-SE T3 USADO (4 anos) à Rua 16. Pr. 15.000c. C/ garagem. Aceito parte pagamento em terreno. Telef. 723630.

TAXI DE SILVALDE-ESPINHO. Mercedes 220. Com facilidades. Telef. 7720946 (Depois das 20 h).

VENDE-SE MORADIA MOBILADA NO MINDELO ou troca-se por andar em Espinho. Tem 3 quartos, sala ampla c/ lareira, salão no 1.º andar, 2 quartos de banho, garagem, jardim e quintal. Telefone: 7647479 - noite.

TERRENO C/ 1.400M2. Em Paramos - Sr.ª Guia c/ projecto p/ 3 vivendas ou 5 geminadas. Vende-se ou permuta-se por Apartamento de preferência T3 Espinho. Telef. 726629 (depois da 19 h.)

ESPINHO VENDE-SE APARTAMENTO T3 junto ao cemitério na Rua 16 n.º 76 em muito bom estado. 13.000 contos. Telefone 7310441. Depois das 20 h.

VENDO TAXI NO concelho de Espinho. Com todos os direitos, pela melhor oferta. Indicar Telef: P.F. Resposta a este jornal ao n.º 1489.

LOTE DE TERRENO zona da Granja, para moradia, 520m2. Preço: 6.700c. C/ facilidades. Telef: 7625736.

COFRE PEQUENO. Ótimo preço. Contactar Rua 2 n.º 643 Telef: 721308.

MOTO YAMAHA-Mod. 125 cm3 / SR. 1000 Km Ano 92. Facilidade de pagamento. Telef. 726442 R. 22 n.º 485-4500 Espinho.

LOJAS COMERCIAIS C/ 80M2. C/ ou sem cave. Cave de 90m2. Telef. 728725.

CASA INDEPENDENTE, c/ cave, logradouro nas traseiras. Casa independente c/ cave, logradouro. No B.º Fidalgo. Rua do Progresso à Ponte de Anta. Trata Telef: 724534.

AMADEU BODAS E ESPOSA: 66 ANOS DE NÓ "CEGO"

No passado domingo, 18 de Abril, o casal Bodas, Amadeu e Ângela, completou 66 anos de matrimónio.

O prof. Bodas, que já foi colaborador deste Semanário durante uns bons 40 anos - e vai já no seu 94.º ano de vida, deixando, por isso de ser o *Deudas* e o *Zinho* das colunas de "Defesa" que os leitores mais antigos recordam - e a esposa Ângela Soares Pinto, nos seus mais que oitenta, festejaram a efeméride em cerimónia íntima com os seus três filhos próximos e os seus inúmeros netos.

Ao *Deudas* e esposa, "Defesa" formula votos de muitos e felizes 18 de Abril na companhia de todos os seus familiares, na mesma boa disposição que a foto junta regista e testemunha.



FARMÁCIA DE SERVIÇO

Turno D - Quinta-feira, Teixeira, Centro Comercial Solverde/1, Avenida 8; sexta-feira, Santos, Rua 19, nº 263; sábado, Paiva, Rua 19, nº 319; domingo, Higiene, Rua 19, nº 293; segunda-feira, Grande Farmácia, Rua 8, nº 1025; terça-feira, Teixeira, Centro Comercial Solverde/1, Avenida 8; quarta-feira, Santos, Rua 19, nº 263.

JOVIGÁS

INSTALAÇÕES DE REDES DE GÁS

REDES DE GÁS E AQUECIMENTO RECUPERADORES - ESQUENTADORES TERMOACUMULADORES

Rua 27 N.º 858 - Telef. 7311142 - Fax 7311143 - 4500 ESPINHO

VIDRARIA RODRIGUES

JOAQUIM PAULO SOBRAL DO COUTO

Fornecimento de Vidro em Chapa, Cortado Colocado e Espelhos, Cristais, Temperados e Climazol, Laminados, Lapidados para todo o País

Rua 62, N.º 482 - 4500 ESPINHO
Resid.: Telef. 7825963 - Estab.: Telef. e Fax: 720505



DIVISÓRIAS - TECTOS FALSOS DECORAÇÃO DE LOJAS

TECTOS E DIVISÓRIAS PLADUR

João Carlos Bigail, Lda.
Rua da Fonte - Silvalde
Apartado 509 - 4506 Espinho Codex
Telefone 720918 - Fax 728731

CASA FERNANDEL

Acerto de chaves em 30 segundos
Máquina Electrónica
LOUÇAS - MÉNAGE - BRINQUEDOS
Rua 23, N.º 199 - 4500 ESPINHO

MARIA EMÍLIA MARQUES PEREIRA

MISSA DO 10.º ANIVERSÁRIO

Seus pais, filho e restante família mandam celebrar missa por alma da saudosa extinta, dia 29, quinta-feira, pelas 19 horas, na Igreja Matriz de Espinho, agradecendo desde já a quem possa comparecer.



FERNANDO RODRIGUES LIMA

MISSA DO 3.º MÊS

Sua família vem por este meio, comunicar que será celebrada missa de 3.º mês, por alma do saudoso extinto, dia 29, quinta-feira, pelas 19 horas na Igreja Matriz de Espinho. Desde já agradecem a quem comparecer.



SÓ-TORNEIRAS

Armazém e Retalho de materiais para a construção civil. Torneiras para casas de banho, adufas válvulas esfera nacionais e italianas, autoclismos, acessórios de latão tipo galvanizado, etc.

DISTRIBUIDOR OFICIAL DAS TORNEIRAS JAS
PREÇOS ESPECIAIS PARA CONSTRUTORES E PICHELEIROS

APARTADO 357 - 4504 ESPINHO CODEX
Rua 16 n.º 1201 - ESPINHO - Tel. 720879 - Fax 727566

PASSA-SE ESTABELECEMENTO DE PRONTO - A - VESTIR BEM SITUADO EM ESPINHO

Contactar
Telf. 056/585765 (noite)

ALUGA-SE OU VENDE-SE ESTABELECEMENTO

C/ 100 m2 de área
+ 50 m2 de cave e 60 de logradouro
- Rua 30 n.º 600 -

Telef. 72 03 25 / 977 - Fax 731 04 36



RUA 19 N.º 884 - Telef. 725880 - 4500 ESPINHO



Quem vence na América convence o Mundo (3 anos de garantia)

HYUNDAI PONI 1.3	Novo	ALFA ROMEO 1.5 IE	92
HYUNDAI PONI 1.5 I	Novo	ALFA ROMEO 1.5	91
HYUNDAI S. COUPÉ	Novo	ALFA ROMEO 33 Sport Wagon	89
HYUNDAI LANTRA	Novo	JIPE UMM Turbo	91
HYUNDAI SONATA	Novo	LANCIA DEDRA 1.6 IE	90
JIPE NISSAN PATRIOL GR T.D.	Novo	MESARATI SPIDER Biturbo	91
JIPE MITSUBISHI PAJERO GLS	Novo	OPEL CORSA 1.3 GT	88
USADOS		RENAULT CLJO 1.1 5 Portas	91
FIAT UNO 45 S	88	TOYOTA HYLUX	91
FIAT TIPO 1.1 Smart	92	VOLVO 480 Turbo	89
FIAT UNO 60S	91		
FIAT TEMpra CLASSIC	92		

CRÉDITO ATÉ 60 MESES

ASSOCIAÇÃO ACADÉMICA DE ESPINHO PROCURA ESTABILIDADE DIRECTIVA

Reuniram-se os associados da Associação Académica de Espinho, na passada sexta-feira, 16 do corrente, a partir das 21h30, na sua sede, à rua oito, em duas assembleias consecutivas, no prosseguimento de trabalhos an-

teriores iniciados no mês de Março último.

Nomeadamente, estavam em causa o problema da continuação ou sucessão directiva - a direcção anterior terminou funções, conforme os Estatutos, em 31 de Dezem-

bro de 92 - e uma proposta de alteração estatutária conforme *trabalho* a ser formalizado por comissão anteriormente nomeada *ad hoc* e também a aprovação de uma longa lista de associados a quem deverá ser atribuída a medalha de *Sócios de Mérito* pelos seus 20 anos de filiação e outras *condecorações* com especial realce para a atribuição da medalha de *gratidão* aos associados com 50 anos de actividade e a concessão da medalha de *Mérito Desportivo* aos atletas que representaram o clube em seleções nacionais.

(em quadros anexos reproduzimos as listas de alguns dos medalhados)

Os dois primeiros pontos, um de cada uma das *Ordens de Trabalho* não foram, minimamente cumpridos: *Eleição dos Corpos Gerentes* para o biénio 93/94 foi impraticável dada a ausência de qualquer lista de candidatos; *Alteração aos Estatutos* também não foi possível de concretizar que a comissão encarregada de proceder aguarda que os associados se pronunciem sobre as diversas propostas compiladas num grosso volume.

Os trabalhos terminaram por volta das 23 horas tendo o presidente da Assembleia formulado votos que o *Conselho Geral* do clube resolva o impasse directivo até ao próximo dia 14 de Maio.

No final ouvimos o dr. Alfredo Virgínio de Barros Pereira, presidente da Assembleia Geral e Manuel Augusto, porta-voz do Conselho Geral.



Afirmações de responsáveis:

IMPASSE É NATURAL E VAI SER ULTRAPASSADO

Disse o dr. Virgínio:
-Impasse directivo na Académica é perfeitamente natural. Todas as colectividades pequenas têm dificuldades em constituir uma lista para os Corpos Gerentes.

Atenção que quando digo «colectividade pequena» estou a compará-la aos ditos clubes grandes em que aparecem sempre mecenas interessados em pertencer às direcções e dispostos a lutar para ficarem em lugares de comando.

Falou no mau ano que passou...

Efectivamente, o ano que passou não foi assim tão bom, porque não houve um bom funcionamento das secções. Houve um crescimento demasiado rápido e esse crescimento fez que, em certos pormenores, o clube se descaracterizasse em certas características próprias sem que se registasse qualquer alteração substancial.

Digamos que em certas secções se registou um desvio e não interessa que continue.

Continuou Manuel Augusto:
-Como é do conhecimento o Conselho Geral da Académica existe para resolver certas situações como a presente ausên-

cia de corpos directivos em funções.

Mas vamos resolver o problema até ao dia 14 de Maio. Vamos encetar alguns contactos, encontrar um presidente e o resto será mais fácil.

Quanto aos resultados menos bons da última temporada isso não me preocupa que a Académica sempre sobreviveu ao imediato porque o que conta é a conservação bem viva do espírito academista.

Os novos "medalhados"

Medalha de Mérito Desportivo

Voleibol

Carlos Maia, Miguel Soares, Armando Brandão, Miguel Maia, João Brenha, Rui Sérgio, Rui Alves, Helder Marçal, Manuel Arlindo, Nuno Lima e Paulo Brenha.

Hoquei em Patins

Gabriel Barbosa Ferreira.

Hoquei em Campo

Justino Pereira, Mário Vieira, Carlos Fernando Santos e Paulo Nuno Reis.

Ginástica

Armando Rocha Campos e Vanessa Granja.

Medalha de Gratidão

(50 anos de associado)

Lusitano Gil, Mário Alberto Rocha Neves, Elísio Ferreira Baptista, Joaquim Sousa Rios, Henrique Neves Estima, António Ferreira Gaio, Alexandre Brandão Castro Lima e José de Almeida (Jó).

Medalha de Dedicção

(8 anos como membro dos Corpos Gerentes)

António Catarino de Araújo

José Alberto Araújo Catarino.

Em duplo-minitrampolim

ACADEMISTA RUI NETO É CAMPEÃO NACIONAL

Rui Neto, da Associação Académica de Espinho, sagrou-se campeão nacional sénior de duplo-minitrampolim, nas provas realizadas no passado fim de semana no pavilhão Rosa Mota, no Porto, constituindo deste modo um dos maiores feitos da turma espinhense nesta modalidade. Por equipas, com Liliana Neves, Diana Soares, Sabrina Teixeira e Filipa Pires, a Académica de Espinho obteve também mais um título nacional na modalidade de trampolim (cama elástica) e dois segundos lugares em juniores B femininos, em duplo-minitrampolim e em trampolim sincronizado (Liliana Neves e Diana Soares).

Nas provas participaram 555 atletas, oriundos de 54 clubes. Rui Neto arrancou o seu título a ferros, depois de uma renhida luta com dois atletas do Sporting Clube de Portugal que ficaram a três e cinco décimas de ponto do atleta espinhense.

O clube espinhense obteve ainda dois quartos lugares em infantis masculinos em duplo-minitrampolim e em cama elástica (Bruno Cabral, Claudio Monteiro e Pedro Guedes) e um terceiro lugar em cama elástica em infantis femininos (Gina Oliveira, Vanessa Granja, Liliana Rocha e Sandra Lourenço).

Estes resultados constituem uma prova do excelente trabalho que a secção de ginástica da Associação Académica de Espinho vem realizando há uns anos a esta parte e que começou a atingir os lugares cimeiros após a aquisição da cama elástica. No entanto, os responsáveis pela secção não estão alheios aos elevados custos que o material de trabalho comporta e por isso pedem mais apoios, nomeadamente à autarquia.

CRUZEIRO DE SILVALDE COMEMORA ANIVERSÁRIO

A Associação Desportiva do Cruzeiro vai comemorar no próximo sábado, dia 24, o seu 37º aniversário. Esta iniciativa do clube silvaldense integra uma festa de homenagem a a Fernando Couto.

Eis o programa dos festejos:

Às 8 horas, missa de sufrágio pelos sócios e atletas falecidos, com romagem ao cemitério de Silvalde; às 15 horas, jogo de futebol entre o Cruzeiro e o Desportivo da Ponte de Anta, no campo da Seara, em Silvalde; às 17 horas, jogo de futebol entre as velhas guardas, sócios e simpatizantes do clube; às 19 horas, convívio no salão paroquial.

GRANJA CLÁSSICOS

GC

MÓVEIS E DECORAÇÕES, LDA.

MOBILIÁRIO INGLÊS

RUA 30, N.º 571 * TELEF. 731 22 22 * 4500 ESPINHO

ELVIRA SILVA

Especialista de dermatologia
e venereologia
(doenças da pele)

CONSULTÓRIO: Rua 11, n.º 746
Telef. 72 34 67

SPORTING CLUBE DE ESPINHO ASSEMBLEIA GERAL ORDINÁRIA Convocatória

Nos termos do Art.º 86.º dos Estatutos, convoco uma Assembleia Geral Ordinária, a realizar no dia 26 de Abril de 1993, pelas 21.00 horas, no Salão Nobre dos Bombeiros Espinhenses, na rua 16, n.º 511, com a seguinte ordem de trabalhos:

- 1.º - Apresentação do Relatório e Contas da Direcção que termina o seu mandato
 - 2.º - Eleição dos Corpos Gerentes para o biénio 1993/95
 - 3.º - Outros assuntos de eventual interesse para o Clube
- Se na hora marcada não houver a presença de sócios determinado pelo Art.º 89, a Assembleia funcionará uma hora depois, com qualquer número.
Espinho, 9 de Abril de 1993

O Presidente da Assembleia Geral
Romeu Assis Marques Vitó

FÁBRICA DE MÁRMORES E GRANITOS DA TABUAÇA

VITORINO LOPES DA CRUZ,
SUCRS., LDA.

LUGAR DE ESPINHO - S. FÉLIX DA MARINHA
VILA NOVA DE GAIA
APARTADO 205 - 4503 ESPINHO CODEX
TELEFONE 720565



FUNDADA EM 1897

CLUBE AUTOMÓVEL DE ESPINHO CONVOCATÓRIA

Convocam-se todos dos Sócios do Clube Automóvel de Espinho, para a sua Assembleia Geral Ordinária, a ter lugar pelas 21h30 do dia 29 de Abril de 1993, no Hotel Solverde, com a seguinte ordem de trabalhos:

- 1 - Discussão e Aprovação do Relatório de Contas do exercício referente ao ano de 1992.
- 2 - Alteração dos Estatutos.
- 3 - Informações gerais e apresentação provisional das actividades para o ano de 1993.

Se à hora marcada não estiver reunido "quorum", a Assembleia reunirá, passados 30 minutos, com o número de Sócios presentes.

Espinho, 16 de Abril de 1993

O Presidente da Mesa da Assembleia Geral
José Agostinho Fortuna de Moraes Tavares



MUNICÍPIO DE ESPINHO
CÂMARA MUNICIPAL
EDITAL N.º 46/93

ALIENAÇÃO DE PATRIMÓNIO MUNICIPAL - 9
LOTES DE TERRENO URBANIZADO JUNTO
DA IGREJA DE PARAMOS.

ROMEU ASSIS MARQUES VITÓ, PRESIDENTE
DA CÂMARA MUNICIPAL DE ESPINHO:

Faz público, em cumprimento da deliberação tomada pela Câmara Municipal de Espinho em sua reunião ordinária realizada em 30 de Março findo, que até ao próximo dia 21 de Maio se encontra aberto concurso público para a alienação de 9 lotes de terreno urbanizado junto da Igreja de Paramos, de acordo com o Regulamento aprovado pela Assembleia Municipal em sua reunião realizada em 8 de Março do ano em curso.

O Regulamento do concurso encontra-se à disposição dos eventuais interessados na Divisão de Administração Geral - Expediente durante o horário normal de funcionamento, onde poderão ser adquiridos exemplares ao preço de 1200\$00.

E para constar se passou este e outros de igual teor que vão ser afixados nos locais do estilo e publicados na imprensa local, no jornal «Público», «Diário de Notícias», «Boletim de Informações» e «Municipalis».

E eu, (Assinatura ilegível), Directora do Departamento de Administração e Finanças, o subscrevi.

Espinho e Paços do Município, 14 de Abril de 1993.
O PRESIDENTE DA CÂMARA,
Romeu Assis Marques Vitó



MUNICÍPIO DE ESPINHO
ASSEMBLEIA MUNICIPAL
EDITAL

SESSÃO PÚBLICA DO DIA 26/04/1993

JOSÉ AUGUSTO FERREIRA DE CAMPOS,
Presidente da Assembleia Municipal de Espinho:

Faz público, de acordo com as disposições legais aplicáveis, que no próximo dia 26 de Abril de 1993, pelas 21h30, se realizará nos Paços do Município a 2.ª Sessão Ordinária desta Assembleia, que versará a seguinte ordem de trabalhos:

- 1—Deliberar sobre a alteração ao regulamento para alienação de 34 fogos no conjunto habitacional da Avenida São João de Deus, em Silvalde;
- 2—Deliberar sobre a integração do concelho de Santo Tirso na Área Metropolitana do Porto;
- 3—Deliberar sobre o plano de pormenor da zona da Escola Preparatória C+S de Silvalde;
- 4—Deliberar sobre o relatório de actividades e a conta de gerência da Câmara, respeitante ao ano de 1992.

Para constar se publica este e outros de igual teor, que vão ser afixados nos lugares do estilo do Município.

Espinho, 13 de Abril de 1993.

O PRESIDENTE DA ASSEMBLEIA MUNICIPAL,
(Assinatura ilegível)



MUNICÍPIO DE ESPINHO
ASSEMBLEIA MUNICIPAL
EDITAL

SESSÃO PÚBLICA DO DIA 25/04/1993

JOSÉ AUGUSTO FERREIRA DE CAMPOS, Presidente da Assembleia Municipal de Espinho:

Faz público, de acordo com as disposições legais aplicáveis, que no próximo dia 25 de Abril de 1993, pelas 18,00 horas, se realizará nos Paços do Município uma Sessão Extraordinária desta Assembleia, que versará a seguinte ordem de trabalhos:

PONTO ÚNICO — COMEMORAÇÃO DO 25 DE ABRIL:

Para constar se publica este e outros de igual teor, que vão ser afixados nos lugares do estilo do Município.

Espinho, 13 de Abril de 1993

O PRESIDENTE DA ASSEMBLEIA MUNICIPAL
Assinatura ilegível

«Defesa de Espinho» - 3186 - 1993/04/22

NOTARIADO PORTUGUÊS
1.º CARTÓRIO NOTARIAL
DE SANTA MARIA DA FEIRA

A cargo do notário Lic.º António Joaquim de Meneses Falcão

Certifico para efeitos de publicação que por escritura de 16 de Abril de 1993, exarada a partir de fls. 58 v.º do livro de notas para escrituras diversas 45 E, deste cartório, foi lavrada uma escritura em que foram justificantes Elias Alves Ferreira da Silva e mulher, Maria de Sá Pereira, residentes na cidade de Pombal, os quais declaram o seguinte:

Que são donos, com exclusão de outrém, de um terreno de cultura, com a área de quinhentos e setenta metros quadrados, situado no lugar da Corredoura, da freguesia de Paramos, do concelho de Espinho, a confinar do norte com Manuel Alves Salgueiro, do nascente com o valado, do sul com José Gomes de Oliveira e do poente com o caminho de servidão, inscrito na matriz em nome do justificante sob o artigo mil quinhentos e dezassets, com o valor patrimonial de mil seiscientos e trinta e oito escudos, e omissão no registo, a cujo prédio atribuem o valor de cem mil escudos.

Que não são detentores de qualquer título formal que legitime o domínio do referido prédio. Que, não obstante isso, têm usufruído o mesmo prédio, colhendo os correspondentes frutos, gozando todas as utilidades por ele proporcionadas, pagando os respectivos impostos, com ânimo de quem exercita próprio, sendo reconhecidos como seus donos por toda a gente, fazendo-o de boa fé, por ignorarem lesar direito alheio, pacificamente, porque sem violência, contínua e publicamente, à vista e com o conhecimento de toda a gente e sem oposição de ninguém e tudo isto por lapso de tempo superior a vinte anos. Que, dadas as enunciadas características de tal posse, eles, outorgantes, adquiriram o identificado prédio por usucapião, título este que, por natureza, não é susceptível de ser comprovado pelos meios normais.

Está conforme com o original. 1.º Cartório Notarial de Santa Maria da Feira, 16 de Abril de 1993

O Ajudante do Cartório
Artur Lima

«Defesa de Espinho» - 3186 - 1993/04/22

NOTARIADO PORTUGUÊS
1.º CARTÓRIO NOTARIAL DE SANTA MARIA DA FEIRA

A cargo do notário Lic.º António Joaquim de Meneses Falcão

Certifico para efeitos de publicação que por escritura de 16 de Abril de 1993, exarada a partir de fls. 60, do livro de notas para escritura em que foram justificantes José Gonçalves e mulher, Rosa de Sá Pereira Alves, da freguesia de Paramos, do concelho de Espinho, os quais declararam:

PRIMEIRO - Um terreno de cultura, com a área de mil e cem metros quadrados, situado no Lugar do Agueiro, da freguesia de Paramos, do concelho de Espinho, a confinar do norte com Zacarias Pereira, do nascente com Diamantino de Carvalho, do sul com rego, com limite de freguesia e do poente com o valado, inscrito na matriz em nome do justificante sob o artigo mil quinhentos e sessenta e um, com o valor patrimonial de dois mil e noventa e dois escudos, e omissão no registo, a cujo prédio atribuem o valor de cem mil escudos.

SEGUNDO - Metade indivisa de um terreno de pastagem natural, com a área de novecentos metros quadrados, situado no Lugar do Agueiro, da freguesia dita de Paramos, a confinar do norte com Zacarias Pereira, do nascente com o valado, do sul com o rego, com limite de Esmoriz, e do poente com a Lagoa, inscrito na matriz sob o artigo mil quinhentos e sessenta e quatro, com o valor patrimonial de cento e vinte e seis escudos e omissão no registo.

Que atribuem a este direito o valor de cinquenta mil escudos. Que não são detentores de qualquer título formal que legitime o domínio do referido prédio e direito. Que, não obstante isso, têm usufruído o mesmo prédio e direito, colhendo os correspondentes frutos, gozando todas as utilidades por ele proporcionadas, pagando os respectivos impostos, com ânimo de quem exercita direito próprio, sendo reconhecidos como seus donos por toda a gente, fazendo-o de boa fé, por ignorarem lesar direito alheio, pacificamente, porque sem violência, contínua e publicamente, à vista e com o conhecimento de toda a gente e sem oposição de ninguém, e tudo isto por lapso de tempo superior a vinte anos. Que, dadas as enunciadas características de tal posse, eles outorgantes, adquiriram o identificado prédio e direito, por usucapião, título este que, por natureza, não é susceptível de ser comprovado pelos meios normais.

Está conforme com o original.

1.º Cartório Notarial de Santa Maria da Feira, 16 de Abril de 1993.

O Ajudante do Cartório,
Artur Lima

«Defesa de Espinho» - 3186 - 1993/04/22

BAÍAMAR - RESTAURANTES, LIMITADA

Conservatória do Registo Comercial de Espinho N.º de Matrícula, 00531/870511; N.º de Identificação de Pessoa Colectiva, 501821961; N.º de Inscrição, 09; N.º e data da apresentação Ap. 15/92-12-07.

Maria Isabel Paquete Torres Soares, 2.º Ajudante da Conservatória do Registo Comercial de Espinho, CERTIFICO que em relação à sociedade em epígrafe, foi alterado totalmente o pacto social, regendo-se agora pelos seguintes estatutos:

Documento elaborado em função do artigo setenta e oito, número um, do Código do Notariado.

PACTO SOCIAL

CLÁUSULA PRIMEIRA - A sociedade adopta a denominação «BAÍAMAR - RESTAURANTES, LDA.», durará por tempo indeterminado, com a sua sede em Espinho, na rua quatro, número quinhentos e sessenta e cinco, contando-se o seu início de actividade a partir de um de Julho de mil novecentos e oitenta e seis.

CLÁUSULA SEGUNDA - O seu objecto é a exploração de actividades hoteleiras, restaurante e estabelecimentos similares.

CLÁUSULA TERCEIRA - Para a prossecução do seu objecto social, a sociedade poderá associar-se a quaisquer outras entidades, públicas ou privadas nelas participar ou interessar-se por qualquer forma.

CLÁUSULA QUARTA - O capital social, integralmente realizado em dinheiro, é de dois milhões de escudos constituídos por duas quotas, assim distribuídas: uma, com o valor nominal de um milhão e cem mil escudos pertencente ao sócio Jorge Manuel Monteiro Pinho, e outra com o valor nominal de novecentos mil escudos pertencente à sócia - Maria de Fátima da Silva Gonçalves Braga Monteiro Pinho.

CLÁUSULA QUINTA - A sociedade pode exigir dos sócios prestações suplementares de capital mediante deliberação unânime da Assembleia Geral e dos votos representativos de todo o capital

social. Poderão igualmente ser feitos suprimentos à sociedade, sendo a fixação dos juros e demais condições dos suprimentos sempre deliberados em prévia Assembleia Geral.

CLÁUSULA SEXTA - Nos termos legais, pode a sociedade proceder a aumentos do respectivo capital social competindo à Assembleia Geral deliberar sob a forma de respectiva subscrição e realização.

CLÁUSULA SÉTIMA - É livre a cessão de quotas entre sócios. Em todos os demais casos e cessão fica dependente do prévio consentimento de sociedade.

PARÁGRAFO PRIMEIRO - Em caso de recusa de consentimento, obriga-se o sócio que pretende ceder a sua quota e dar preferência primeiro à sociedade e, depois, a cada um dos demais sócios, com indicação do comprador e do preço pretendido.

PARÁGRAFO SEGUNDO - A preferência será oferecida mediante carta registada com aviso de recepção remetida para a sede social. Decorridos oito dias sem resposta da sociedade, deve o sócio, também por carta registada com aviso de recepção oferecer a preferência aos restantes sócios.

PARÁGRAFO TERCEIRO - Caso dois ou mais sócios exerçam a preferência, a quota será adquirida pelos interessados na proporção do valor nominal das quotas que detiverem na sociedade.

CLÁUSULA OITAVA - A sociedade poderá amortizar quotas dos seus sócios nas seguintes condições:

- a) Por acordo com o sócio;
- b) Quando a quota tenha sido arrolada, penhorada, arrestada ou por qualquer outra forma apreendida, judicial ou administrativamente;
- c) Em caso de falência ou insolvência do sócio;
- d) Em caso de morte, interdição ou inabilitação do sócio, quando a Assembleia Geral entender que a sociedade não deve manter-se com os herdeiros do falecido ou os representantes do interdito ou inabilitado;
- e) Sempre que qualquer sócio atente gravemente contra os interesses da sociedade, impeça o seu normal funcionamento ou viole as cláusulas do presente Pacto Social.

CLÁUSULA NONA - A amortização de quotas será feita pelo valor que resultar do último balanço anual aprovado em Assembleia Geral podendo ser pago nos termos legalmente estipulados.

CLÁUSULA DÉCIMA - A sociedade terá dois ou mais gerentes designados em Assembleia Geral.

CLÁUSULA DÉCIMA PRIMEIRA - Para que a sociedade fique obrigada é necessária a assinatura de dois gerentes.

CLÁUSULA DÉCIMA SEGUNDA - A sociedade poderá constituir mandatários com poderes especiais mediante procuração outorgada pelos gerentes, e qualquer dos gerentes poderá delegar noutra a competência para a prática de determinados negócios ou espécie de negócios.

CLÁUSULA DÉCIMA TERCEIRA - O exercício social coincide com o ano civil.

CLÁUSULA DÉCIMA QUARTA - Os lucros líquidos apurados em cada exercício, depois de deduzidas as percentagens para os fundos de reserva legal ou outros que a Assembleia Geral delibere criar, serão distribuídos pelos sócios na proporção das suas quotas.

CLÁUSULA DÉCIMA QUINTA - A sociedade dissolve-se nos termos da lei e compete à Assembleia Geral a designação do liquidatário e dos termos da liquidação.

CLÁUSULA DÉCIMA SEXTA - Ficam desde já designados gerentes da sociedade ambos os sócios, Jorge Manuel Monteiro Pinho e Maria de Fátima da Silva Gonçalves Braga Monteiro Pinho.

A Notária,
Maria Isabel Paquete Torres Soares

CAMPEONATO DA 1ª DIVISÃO

CAMPEONATO DA 1ª DIVISÃO

CAMPEONATO DA 1ª

GANHOU QUEM VEIO PARA EMPATAR

O título traduz os noventa e poucos minutos de jogo decorrido no estádio Comendador Manuel de Oliveira Violas no passado domingo, 18 de Abril, entre a equipa local, o Sporting Clube de Espinho e o Beira Mar: os homens de Aveiro vieram para empatar e essa táctica foi manifesta desde o primeiro minuto de jogo.

O Beira Mar acabou por ganhar, não porque em jogo jogado, posse de bola ou acções de ataque tivesse sido dominante, que em tempo útil de jogo os espinhenses foram superiores.

Ganhou e por números excessivos porque lhe correram melhor as coisas nos momentos decisivos.

O seu primeiro golo foi, talvez, determinante, porque criou outra "alma" aos aveienses.

Foi aos 17 minutos, num período incomparável com a bola meio campo lá meio campo cá sem situações de perigo: um remate à Carlos Manuel naquele célebre apuramento de Portugal para a "tragédia" de Satilho no México. O longilíneo ponta de lança aveirense, Dino, colocado sobre a zona frontal do ataque, recebeu uma bola de ressaltado e de mais de 5 metros da linha da grande área, encheu o pé e fez a bola beijar as malhas do lado superior esquerdo da baliza de Silvino que bem se esticou mas infrutiferamente.

Quando a bola veio ao centro para continuação da partida, com a torcida espinhense muda e queda, esperava-se a reacção dos "tigres" todos vestidos de branco e ela não se fez esperar.

O Espinho continuava a dominar a meio campo e partia para o ataque pelo corredor direito onde pontificava Eliseu, aliás livre de marcação directa porque partia de trás, que, normalmente metia a bola na zona da grande área em centros por alto que a defesa aveirense não tinha dificuldades de maior em afastar, fazendo valer a sua maior estatura.

E, até ao intervalo foi do "Espinho" o comando do jogo mas sem se aproximar da baliza contrária o suficiente para causar perigo imediato, excepção para um remate cegado e perigoso de Pingo por altura dos 40 minutos.

Entretanto, à meia hora, Quinito fez entrar Chico Faria para o lugar de Dito no intuito de reforçar e abrir a frente de ataque e os últimos 10 minutos do primeiro tempo foram de forte pressão sobre a defesa aveirense que lá foi cumprindo e bem, graças à precipitação dos avançados locais.

Na segunda parte, o Beira Mar recuou ainda mais deixando lá na frente do seu ataque, quase sempre desapoquiado, Dino.

O Espinho foi aumentando a pressão e o golo do empate só apareceu aos 76 minutos.

Começou num passe bem medido de Rui Manuel que Eliseu, em posição frontal recolheu e rematou de imediato.

A bola chutada com violência bateu, primeiro, na relva e a seguir no peito de Acácio e ressaltou para a frente. Pingo, oportuno, tocou-a para o fundo das malhas.

Ganharam nova "alma" os espinhenses. Passaram a carregar com impetuosidade e pouco discernimento o adversário, que quase não saía do seu meio campo, desguarneceram a defesa e depois... foi o desastre.

Uma bola alta a pingar próximo da área do Espinho, Dito liberta-se do seu opositor passa a Jorge Silvério livre de adversário que introduziu a bola nas redes à guarda de Silvino.

O penalty foi o fim da hipótese de empate. Azize teve dificuldade em segurar Dino e rasteirou-o, quase no limite do campo. Era desnecessário que dali não vinha perigo...mas aconteceu e Jorge Silvério, encarregado de marcar o castigo não perdoou.

O SC de Espinho perdeu por não ter sabido esperar. O Beira Mar esteve mais disciplinado tácticamente. Sabia ao que vinha e levou o prémio máximo.

FOI UMA ARBITRAGEM "INTELIGENTE"

- comentou António Ribeiro

No final do jogo, António Ribeiro, treinador adjunto do SC de Espinho teceu os seguintes comentários:

-O resultado de hoje traduz mais uma situação em que o futebol é fértil: uma equipa que tem o controlo do jogo durante - pode dizer-se - 90 minutos, produzindo futebol suficiente para ganhar e acaba por perder, apesar dos seus atletas - e quero enaltecer esse comportamento - terem dado o seu melhor em empenho e dignidade.

Merecem que continuemos a apoiá-los por que a derrota não decorreu da falta de capacidade dos jogadores espinhenses. Perdemos este jogo mas temos esperanças que melhores tardes virão.

O segundo golo foi uma desatenção da defesa...

-Isso é muito fácil de dizer depois do jogo... Quando uma equipa está balanceada ao ataque e procura o golo com insistência, tendo uma produção de jogo total com o adversário a não sair do seu meio campo, a defender o empate, simplesmente, aconteceu e não dizemos isto para diminuir ninguém.

Aliás esse segundo golo do Beira Mar é precedido de falta clara. Gilson sofreu uma "grava"

vata" do avançado adversário... e o árbitro não marcou a falta.

A arbitragem?

-Sobre a arbitragem não costumamos fazer comentários... mas hoje esteve aqui um senhor "inteligente" e "inteligente" foi o seu trabalho. E está tudo dito!

Vitor Urbano: "O árbitro fez um excelente trabalho"

Visivelmente satisfeito, Vitor Urbano, treinador do Beira Mar, afirmou, no fim do encontro:

-O Beira Mar veio aqui, ao Comendador Manuel de Oliveira Violas, para pontuar e acabou por conseguir dois pontos.

O jogo foi muito tático. O Beira Mar procurou sempre não

dar grandes espaços ao Espinho e, sempre que podia, partia para o contra ataque que nós conseguimos bem umas vezes e outras não tão bem mas não há dúvida que aproveitámos os lances decisivos daí que eu penso que fomos um justo vencedor.

Com um pouco de sorte...

-É claro que não há vencedor sem sorte mas o Beira Mar procurou essa sorte, defendendo o mais longe possível da sua área. Além disso, reagimos bem ao golo do empate.

Arbitragem?

-O árbitro não beneficiou ninguém. Fez uma arbitragem ao seu nível, acompanhando de muito perto as jogadas.

Fez uma excelente arbitragem.

Futebol popular

ASSOCIAÇÃO DE ESMOJÃES

"ASSUMIU" O COMANDO DA "1ª"

A Associação de Esmojães já está isolada à frente da primeira divisão do Campeonato de Futebol Popular do Concelho de Espinho. A grande surpresa da jornada foi a derrota dos Leões Bairristas frente ao Águias de Anta por 2-1.

para o primeiro lugar está agora apertada, entre o Desportivo da Ponte de Anta e o Juventude de Outeiros. Para tal contribuiu o empate do líder (o Desportivo da Ponte de Anta) frente ao Novasemente.

Eis os resultados e classificação das duas divisões.

Na segunda divisão a luta

Resultados

1ª Divisão (16ª Jornada)

Table with 2 columns: Team, Score. Includes Esmojães-Ag. Paramos 1-1, Ag. Anta-Leões 2-1, Académico-J. Estrada 0-0, Corredoura-Magos 2-0, Guetim-Idanha 1-0, R. Largo-Cantinho 1-2.

2ª Divisão (16ª Jornada)

Table with 2 columns: Team, Score. Includes D.P. Anta-Novasemente 1-1, Outeiros-Canários 2-0, J. Outeiros-Ronda 0-0, Esmojães-Regresso 2-2, Império-E.P. Anta 2-0, E. Vermelhas-Cruzeiro 2-1.

Classificações

Two tables showing league standings for 1st and 2nd divisions with columns for J, V, E, D, M-S, P.

Próxima Jornada (01-02/Maio)

Two tables showing fixtures for the next day for 1st and 2nd divisions.

ESPINHO, 1 BEIRA MAR, 3

Jogo realizado no Estádio Comendador Manuel de Oliveira Violas, sob arbitragem de Vítor Pereira, de Lisboa, auxiliado por Amaral Dias e por Fernando valente.

Resultado ao intervalo: 0-1.

Cartões amarelos: Zinho (29'), Dacroce (46'), Vítor Duarte (63'), Joel (73'), Cabral (75'), Jorge Silvério (75'), Gilson (83') e Aziz (86').

Espinho - Silvino; Eliseu, Vítor Silva, Dito (Chico Faria, aos 29 minutos) e Joel; Zinho, Aziz, Rui Manuel e Pingo; Alain (Gilson, aos 56 minutos) e Ado.

Não utilizados: Paulo, Cerqueira e Sérgio.

Treinador: Quinito.

Beira Mar - Acácio; Dinis, Oliveira, Vítor Duarte e Zé Ribeiro (Redondo, aos 72 minutos); Petrov, Dacroce, Cabral e Jorge Silvério; Helsingho (Serrinha, aos 66 minutos) e Dino.

Não utilizados: Paulinho, Sousa e Tó Manuel.

Treinador: Vítor Urbano.

RESULTADOS

Table of results for various teams: Tirsense-P.Ferreira 0-0, Salgueiros-Belenenses 2-1, Famacião-Estoril 1-2, Braga-Marítimo 2-1, Espinho-Beira Mar 1-3, Farense-Guimarães 4-1, Sporting-Chaves 5-0, Benfica-FC Porto 0-0, Boavista-Gil Vicente 2-0.

CLASSIFICAÇÃO

Table of league classifications with columns for J, V, E, D, FC, P for various teams like FC Porto, Benfica, Sporting, etc.

PRÓXIMA JORNADA (em 2 de Maio)

Table of fixtures for the next day: Gil Vicente - Tirsense, P. Ferreira - Salgueiros, Belenenses - Famacião, Estoril - Braga, Marítimo - Espinho, Beira Mar - Farense, Guimarães - Sporting, Chaves - Benfica, FC Porto - Boavista.

MARCADORES

Table of goal scorers: Ado, Chico Faria, Alain, Joel, Aziz, Gilson, Marcos António, Dito, Vítor Silva, Eliseu, Zinho, Pingo.

TOTOBOLA

Concurso dos Órgãos de Informação nº 18/93 relativo a 2 de Maio de 1993. Prognóstico «Defesa de Espinho», redacção desportiva:

Table of TOTO results: Porto-Boavista X, Chaves-Benfica 2, Guimarães-Sporting 1, Gil Vicente-Tirsense 1, P.Ferreira-Salgueiros 1, Belenenses-Famacião 1, Estoril-Braga 1, Marítimo-Espinho 2, Beira Mar-Farense 2, Aves-Rio Ave 2, E. Amadora-Académica X, U. Leiria-Setúbal 2, Torreense-Leixões 1.

"OUTEIROS" TEM NOVOS CORPOS GERENTES

Luís Fernandes dos Santos Tavares, foi eleito recentemente, numa Assembleia Geral, presidente da direcção do Grupo Desportivo dos Outeiros.

Eis os restantes membros dos corpos gerentes:

Assembleia Geral - Presidente, Fernando Gomes da Silva; vice-presidente, Fernando Dias dos Santos; 1º secretário, Rosa Maria Rodrigues da Silva; 2º secretário, António Carlos Costa Araújo; vogal, Manuel Augusto Gomes Nogueira.

Direcção - Presidente, Luís Fernandes dos Santos Tavares; vice-presidente, Carlos Manuel da Silva Dias; tesoureiro, António Rodrigues da Silva; secretário, Maria de Fátima Rodrigues da Silva; 1º vogal, José Manuel Gomes Pinto; 2º vogal, José Fernando Domingues Catarino; 3º vogal, Paulo Ricardo Oliveira Pinhal.

Concelho Fical - Presidente, Alberto Francisco Belo; vice-presidente, Alberto Arlindo Caldeira; relator, António Gomes Cocelção; secretário, Rui Sérgio de Oliveira Silva Ribeiro; vogal, Fernando Augusto Dias Gomes.

Logo for Troféu Atlântico Norte with the ANICO logo.

Table showing points per game and total points for Beira Mar players: Silvino 3, Dito 3, Eliseu 4, Vítor Silva 3, Aziz 2, Joel 3, Alain 3, Gilson 3, Zinho 3, Ado 3, Chico Faria 3, Rui Manuel 3, Pingo 4.

NOVASEMENTE PERDEU COM ENTRE-OS-RIOS

A equipa de futsal da Novasemente perdeu no pavilhão da Associação Académica de Espinho com o Entre-os-Rios por 2-7.

Foi um jogo muito agradável de seguir, bastante movimentado e com fases de muito bom futebol. Ao intervalo os espinhenses perdia por 2-1 no reatamento conseguiram mesmo chegar ao empate. Após vários lances onde poderia ter marcado, e depois de uma desconcentração total da equipa de Anta, o Entre-os-Rios chegou aos sete golos.

Eis os jogadores do Novasemente: Rui Belo, Simões, Magalhães, Melo e Mário Rui (cinco inicial); Valter, Victor Jorge, Quim Zé Monteiro, Macedo e Paulo Resende.

Advertisement for BENIDORM LA MANGA SALOU, featuring Costa Ferreira & Martins, with details on reductions and contact information.

GRUPO VIOLAS E REE EM CONVÍVIO DESPORTIVO

Uma representação do Grupo Violas e o Regimento de Engenharia de Espinho, confraternizaram entre si, no passado sábado, a pretexto de um jogo de futebol que teve por palco e ce-

lidade contagiante. Por isso, o resultado de 3-1 a seu favor acabou por ser recebido com naturalidade. Diga-se que a arbitragem nem sequer foi caseira. Depois do jogo foi servido um

lauto banquete às duas equipas e suas direcções, o qual serviu de pretexto para manifestações fraternas.

agradecer a forma gentil como o seu grupo havia sido recebido, assim como as amáveis referências feitas pelo comandante Branquinho, ao qual fez entrega, para o REE de uma salva e, para ele,



nário as magníficas instalações daquela unidade militar.

A envolver o desafio uma certa expectativa, dada a categoria das equipas em confronto, com excelentes provas dadas em jogos anteriormente realizados. Integram uma e outra verdadeiras "vedetas" do futebol amador, que nada ficam a dever a alguns "craques" das grandes equipas europeias. Quisessem eles e poderiam ganhar os milhões dos Futres e quejandos...

A dirigir a partida o conceituado árbitro A. Mário Jorge.

REE - Ruela, Artur, Guarda, Camilo e Dantas; Cunha e Santos; Mesquita, Silva Bacelar e

ves (Manuel Violas); Carlos Alberto, Guedes, Adelino, Correia (Pedro Sá) e Flávio.

Treinador: Fernando Seninho coadjuvado por Luis Freitas.

Com tantos e tão bons suplentes e a entrarem no momento próprio, a constituir verdadeira arma secreta, a equipa do Grupo Violas acabou por dominar os acontecimentos, surpreendendo o adversário com a sua fogo-

lauto banquete às duas equipas e suas direcções, o qual serviu de pretexto para manifestações fraternas.

O comandante Branquinho enriqueceu o convívio com uma brilhante e amável saudação ao Grupo Violas e seus fundadores, oferecendo como recordação da visita uma rica salva de prata com as armas do Regimento.

Coube ao dr. Manuel Violas

a título pessoal, um exemplar da obra literária "Marés da Aguda", de excelente aspecto gráfico.

A encerrar o convívio uma outra agradável surpresa, com a presença do académico dr. Manuel Branquinho, que aqui se deslocou expressamente para participar no convívio e deslumbrar os presentes com uma sessão de fados de Coimbra, sendo no final aplaudido calorosamente.

A NOVA DIRECÇÃO DOS "TIGRES"

O Sporting Clube de Espinho vai realizar na próxima segunda-feira, dia 26, pelas 21 horas, no Salão Nobre dos Bombeiros Voluntários Espinhenses, na Rua 16, nº 511, uma assembleia Geral Ordinária.

Num dos pontos da ordem de trabalhos está incluída a eleição dos corpos gerentes para o biénio 1993/95.

Eis a lista que será apresentada:

Assembleia Geral - Presidente, Carlos Padrão; vice-presidente, eng. Guy Viseu; secre-

tários, Mário Carvalho da Silva e José Azevedo.

Conselho Fiscal - Presidente, dr. Manuel Violas; Manuel Augusto Pereira, Orlando Macedo, dr. Pedro Nelson e Manuel Fonseca.

Direcção - Presidente, eng. José Oliveira Maia; vice-presidente adjunto, eng. Ilídio Silva; vice-presidentes, eng. Carlos Monteiro Martins, Jorge Moreira, Vítor Vieira e José Almeida (Jó); relações públicas, António Oliveira; tesouraria, José Fernando Santos e Alfredo Dias Cruz; assessoria jurídica, dr.

Amadeu Morais, dr. Jorge Alves e dr. Adriano Encarnação; directores, Amadeu Gomes, António Lapa, António Macedo, António Octávio Conceição, António Castro, Carlos Dias, Aurélio Fortuna, Fernando Manuel Castro, Fernando Pinto Castro, João Resende Leite, João Vieira, Joaquim da Silva Pinto, José Graça, José Ribeiro, José Carvalhinho, José Gonçalves, Josué Amorim, Manuel Teixeira, Manuel Dias, Manuel João Oliveira, Manuel Castro, Manuel Tadeu, Rolando Conceição e prof. Rosa Castro.

PRETO no BRANCO

Jornal escolar

O PRIMEIRO DESTA ESCOLA

VAI FICAR TUDO PRETO NO BRANCO

Jornal escolar de curta duração, com fins literários, organizado pela turma de Comunicação 1, com trabalhos elaborados de alunos de Informática II e de alguns professores do REE.



Sumário

ENSINO OFICIAL VERSUS ENSINO PROFISSIONAL

PORTUGAL - ESPANHA EM INTERCÁMBIO CULTURAL

1º TORNEIO DE FUTEBOL - INTER-TURMAS

UM OLHAR SOBRE O DESPORTO NACIONAL

PALAVRAS DO MÓRTO

PROVAVELMENTE, ESTA É A VERDADEIRA RAZÃO DA EXTINÇÃO DOS DINOSSAUROS!

Como tantos outros estabelecimentos de ensino espalhados pelo país, também a Escola Profissional de Espinho editou o seu jornal, de que damos à estampa a respectiva capa. Nas páginas restantes podem ler-se bons trabalhos dos alunos, alguns deles fazendo parte da disciplina "Comunicação".



NUNO VIOLAS FERREIRA



MISSA DO 4º ANIVERSÁRIO

Seus pais, irmão e demais família, recordando-o com grande saudade, participam a todas as pessoas da sua estima e amizade, que mandam celebrar missa no dia 27, terça-feira, na Igreja Paroquial de Silvalde pelas 19h30.

Desde já agradecem, reconhecidos, a quem possa comparecer.

SEMANÁRIO REGISTADO
NA DIRECÇÃO-GERAL DE COMUNICAÇÃO SOCIAL SOB O Nº 41/37
FUNDADO EM 27 DE MARÇO DE 1932 POR BENJAMIM DA COSTA DIAS

DEFESA ESPINHO

PROPRIEDADE DA EMPES - EMPRESA DE PUBLICIDADE DE ESPINHO, LDA., MATRICULADA NA CONSERVATÓRIA DO REGISTO COMERCIAL DE ESPINHO SOB O Nº 59, FOLHAS 30 DO LIVRO C-1, COM O CAPITAL SOCIAL REALIZADO DE UM MILHÃO E QUARENTA MIL ESCUDOS □ REDACÇÃO E ADMINISTRAÇÃO NA RUA 26, Nº 601, 2º ESQUERDO, APARTADO 39, 4501 ESPINHO CODEX - TELEFONE 721525 □ MAQUETAGEM, PAGINAÇÃO ELECTRÓNICA E FOTOMONTAGEM EM "DEFESA DE ESPINHO" □ IMPRESSÃO - NAVEPRINTER, INDÚSTRIA GRÁFICA DO NORTE, SA - E.N. 14 (km 7,05) - Apt. 121 - 4471 MAIA Codex - Tels. 9411085-9485631-9485564 - Fax 9411084 □ TIRAGEM MÉDIA DE 3.500 EXEMPLARES □ DEPÓSITO LEGAL Nº 1604/83 □ MEMBRO DO IPIR - INSTITUTO PORTUGUÊS DE IMPRENSA REGIONAL

APARTADO 39
4501 ESPINHO CODEX
PORTE PAGO



GOLE-AUTO ANTÓNIO H. SANTOS, LDA.

GRANDE CAMPANHA FORD

Fiesta - Escort - Orion

DESCONTOS ESPECIAIS

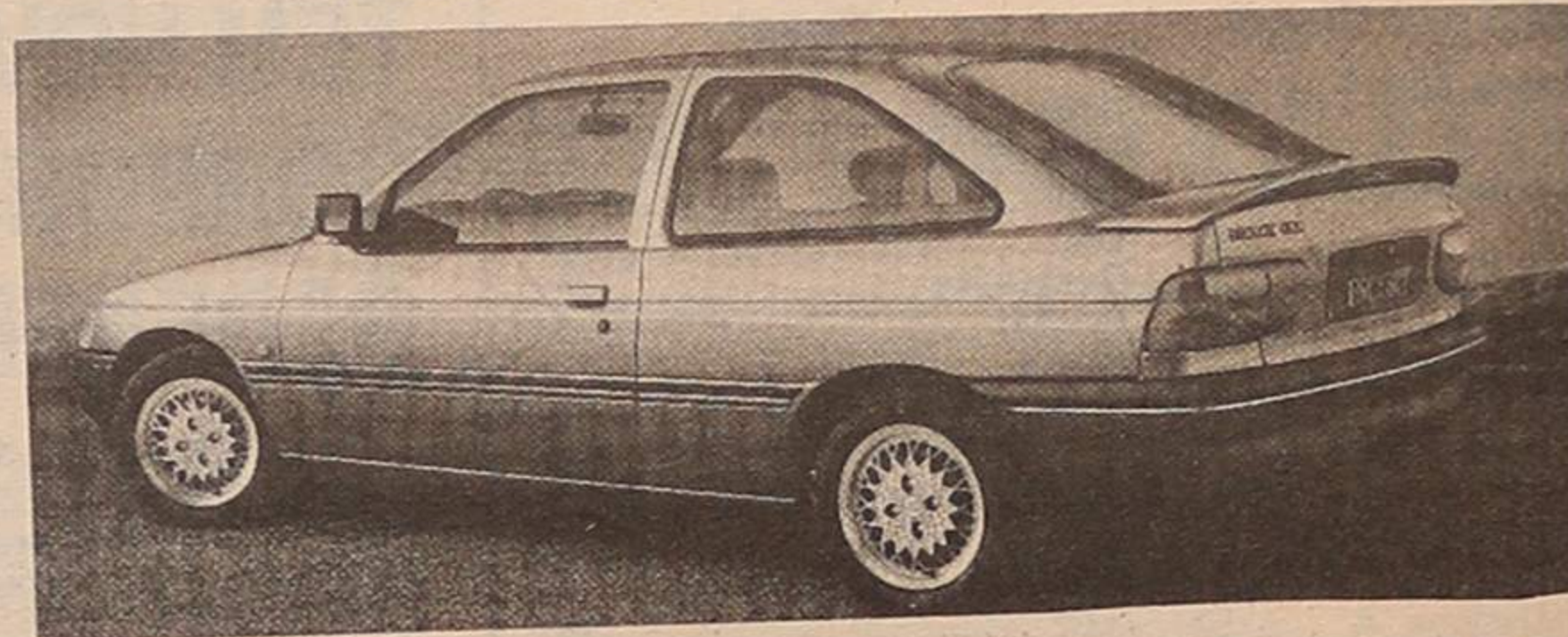

VISITE-NOS

VISITE-NOS

APROVEITE ESTA MAGNIFICA OPORTUNIDADE

Rua do Golfe - Espinho Tel. 72 57 57
ASSISTÊNCIA TÉCNICA OFICIAL