



Na presidência do Sporting de Espinho

OLIVEIRA MAIA RENDE CARLOS PADRÃO

O Sporting Clube de Espinho tem novo presidente e, com ele, um novo elenco directivo. Chama-se José Manuel de Oliveira Maia, tem 38 anos de idade, é engenheiro, casado e pai de dois filhos menores. Exerce a sua actividade profissional na região de Aveiro, como ad-

ministrador de uma empresa aduaneira. Durante a assembleia geral que o elegeu, Oliveira Maia deixou a promessa, que é uma ameaça, de vir a denunciar os falsos amigos do Sporting de Espinho quando das eleições autárquicas.

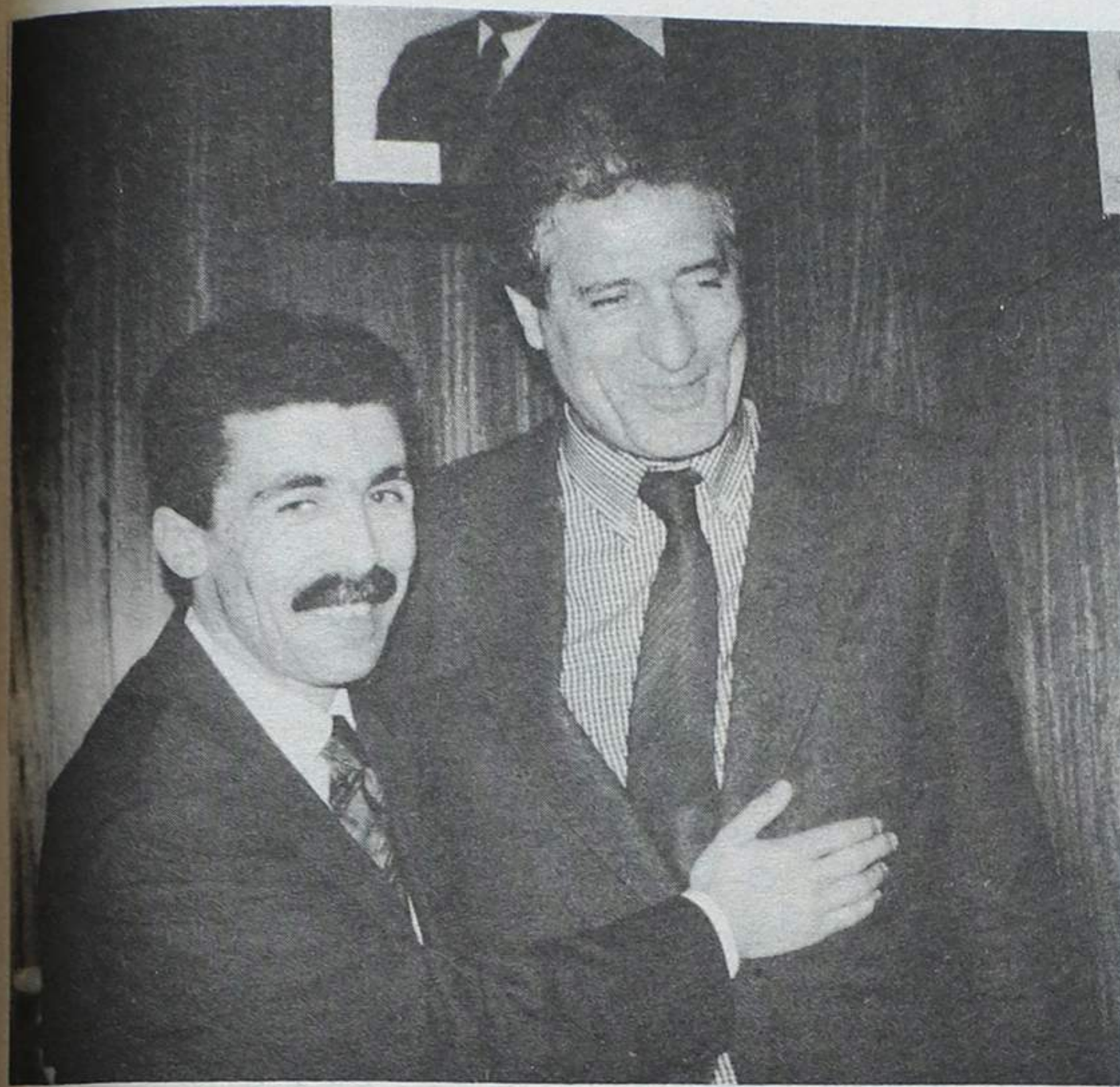

Decidiu a
Câmara Municipal

ZONA DESPORTIVA COM LUZ VERDE

Dois graves acidentes

NUM DELES HOUE MILAGRE!

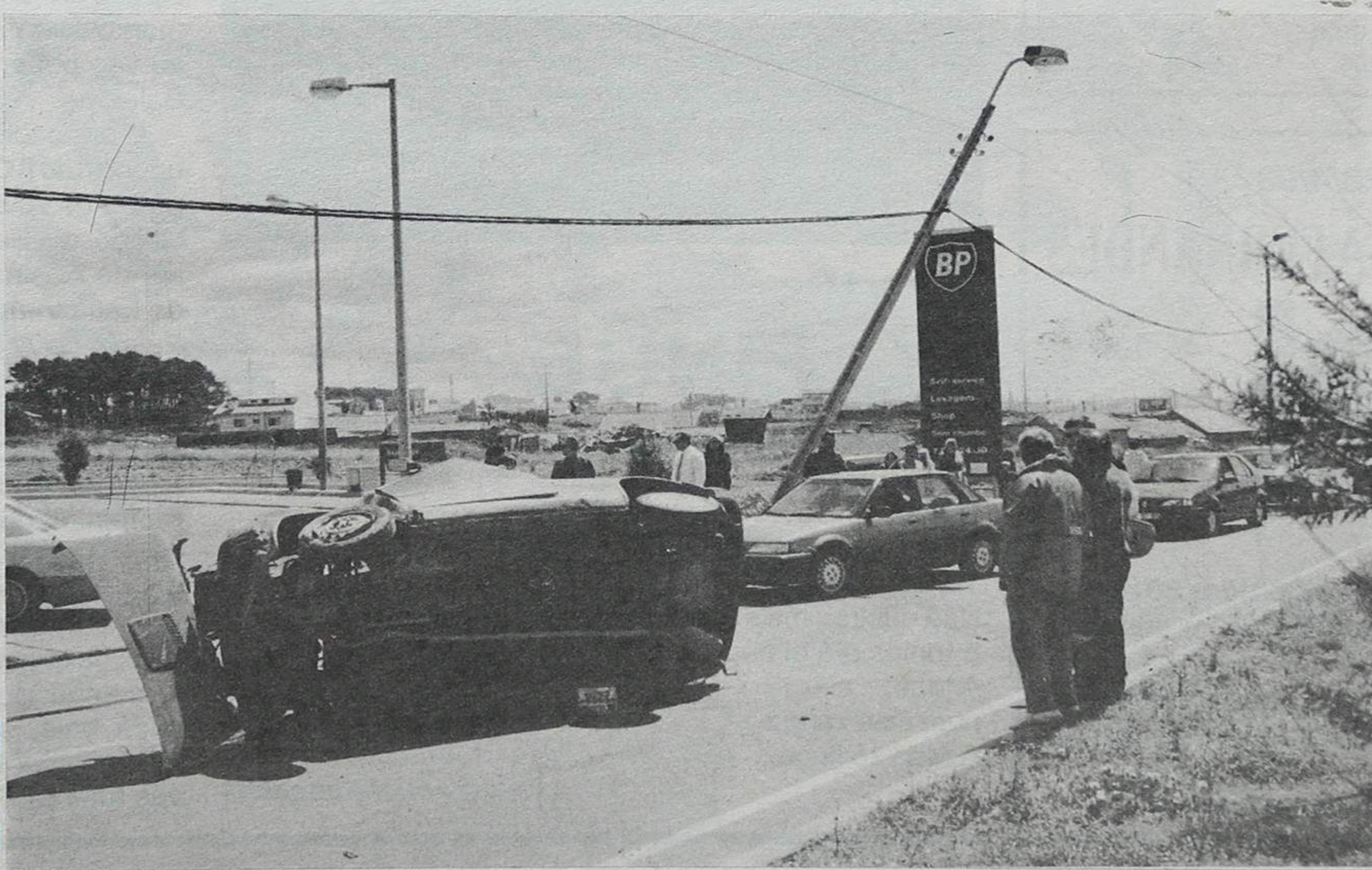

BELDADES
NO
CASINO
SOLVERDE
SÁBADO
À NOITE

Velhos são os trapos!

COMUNISTAS APOSTAM EM CASAL RIBEIRO

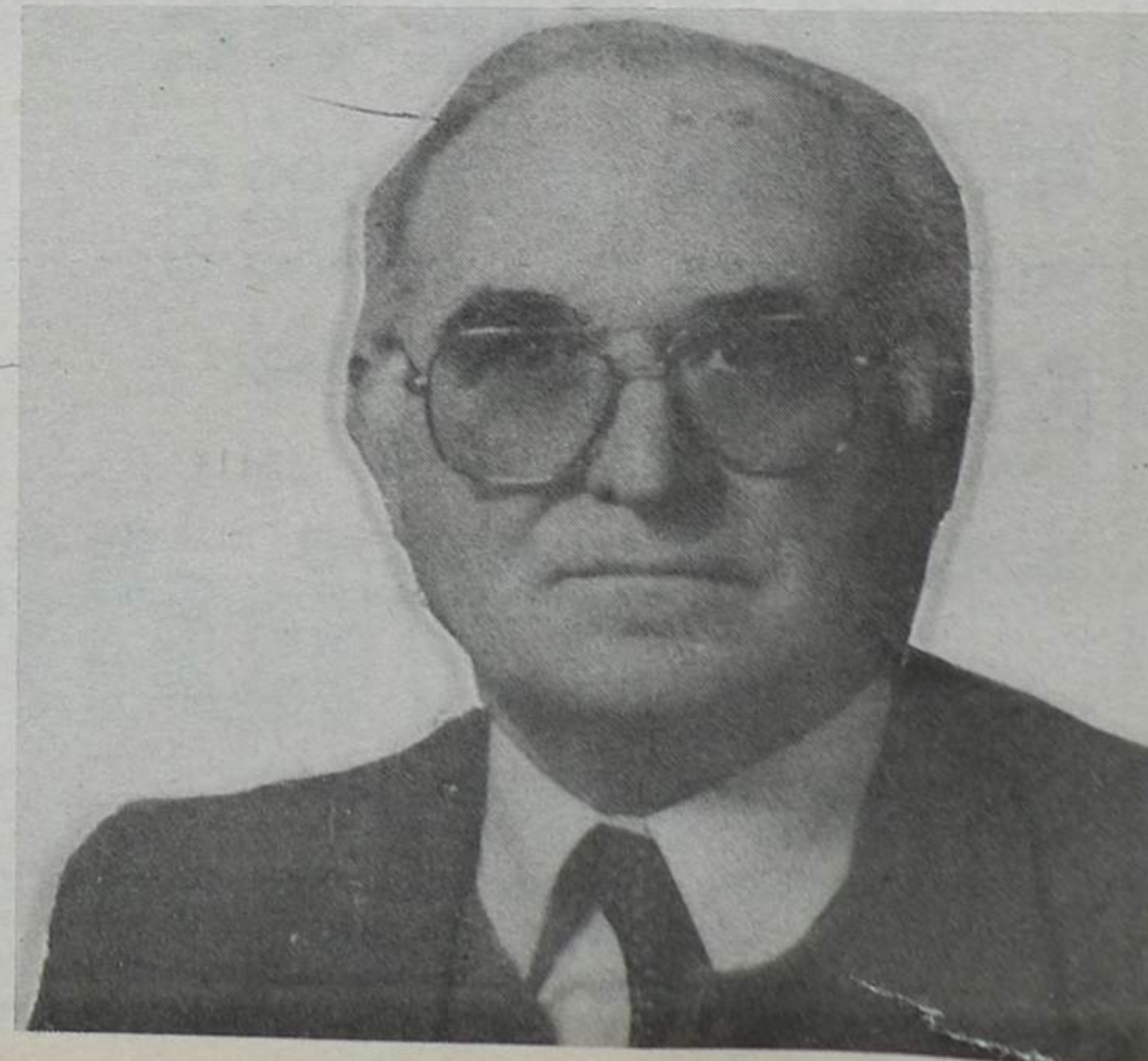

Correio

A ENTREVISTA COM CARLOS PADRÃO

O sr. João Ribeiro, de Guetim, escreveu-nos a propósito da entrevista concedida por Carlos Padrão, presidente do Sporting de Espinho, ao nosso jornal, relativamente ao "recado" que dirigiu aos políticos.

Considera o autor que Carlos Padrão fez chanta-

gem com tais palavras que, segundo ele, são fruto do muito que quer ao "seu" Sporting de Espinho e que saíram, não do coração mas do seu estado de angústia e de nervos.

Segundo João Ribeiro, nenhum candidato ou partido têm o direito de fazer pro-

messas a colectividades, quaisquer que elas sejam. **Se o fizer, não passarão de promessas eleitoralistas, de caça ao voto.**

Acrescenta o autor que os dinheiros das autarquias pertencem à cidade e ao concelho, ficando o uso dessas verbas condicionado a programas definidos pelas vereações, na sequência de ideias e pareceres recolhidos.

Sobre o apoio da autarquia às colectividades, entende que os subsídios devem ser concedidos **uma só vez por ano e que não se deve fazer da câmara mu-**

nicipal uma caixa de previdência. Afirmo, ainda, que a terra está há muito carecida de obras de interesse para as populações, susceptíveis de a prestigiarem, tornando-a mais conhecida além fronteiras.

A concluir, João Ribeiro faz questão de lembrar a Carlos Padrão que **não existe em Portugal nenhum clube de futebol que dê lucro ao fim de cada ano** e que o "recado" que dirigiu aos políticos, não deveria ser dele, mas **da nova equipa directiva do Sporting Clube de Espinho, a quem desejo os maiores sucessos e felicidades.**

LAGOA DE PARAMOS É RESERVA INTEGRAL

Cerca de 3000 assinaturas que integraram a petição «Caça Não - Vida à Barrinha», lançada em Setembro passado pelos grupos ecologistas QUERCUS - SOS Praia/Dê Vida à Barrinha) e que foi entregue na Direcção-Geral de Florestas, em Coimbra, deu agora os seus frutos. A partir de 1 de Junho de 1993 a Barrinha de Esmoriz, ou Lagoa de Paramos, foi considerada **Reserva Integral**, onde é proibido o exercício da caça.

Os grupos ecologistas enfrentam agora a questão (complexa, pelos vistos) que se prende com a recuperação daquela reserva natural.

SALVÉ - 2/5/93

QUINTINO FERREIRA MARQUES

Sua esposa, filhos, noras e netos, vêm por este meio, desejar-lhe muitas felicidades na passagem do seu 65º aniversário e que esta data se repita por muitos e bons anos.



SALVÉ - 28/4/93

CONCEIÇÃO DE SÁ FERNANDES



Parabéns MÃE CORAGEM pelas tuas 80 primaveras e pela tua heroica luta pelo futuro dos teus filhos e netos.

Deus tem um lugar reservado para ti junto Dele, mas que te deixe junto de nós por muitos e longos anos.

Os teus filhos, genros, noras e netos.

"Missão Rota da Esperança"

- ARROZ E LIVROS PARA MOÇAMBIQUE

A "Missão Rota da Esperança - Moçambique 93", é uma campanha nacional de recolha de arroz e livros que está a decorrer até ao próximo dia 2 de Maio.

O objectivo é angariar auxílios e enviá-los para a população de Moçambique mais necessitada, em especial os refugiados e deslocados da guerra. A entrega dos auxílios é coordenada pela Igreja Católica e a campanha foi lançada pela TVI e pela Revista Fórum Estudante e conta com os apoios do Ministério da Educação e da Associação Nacional de Municípios Portugueses.

Em Espinho, a recolha de arroz e livros efectua-se nas escolas, e na Câmara Municipal, no Gabinete de Atendimento, para a população não escolar. A edilidade espinhense encarregar-se-á do transporte até ao porto de Leixões, de onde seguirá para Moçambique em fins de Maio.

Dia da Mãe

SÓ FINGE

Quando ouço chamar Mãe sinto tristeza!

Ô MÃE

Nem sei o que dizer, esqueci já.

Tu, que tens Mãe,

Não queiras mais riqueza, Que pobre eu sou...

E tontos prá aí há...

A Mãe,

nunca se zanga,

A Mãe só finge...

Manuel Sancebas

MÉDICO RUI FAEL VAI SER HOMENAGEADO

Por iniciativa da Rádio Costa Verde vai ser prestada, amanhã, no salão nobre do Casino Solverde, homenagem ao dr. Rui Fael, ex-director do Hospital Distrital de Espinho.

Para constituírem a mesa de honra do jantar, foram convidados, entre outros, o ministro da Saúde, o director-geral de Saúde, o director do Hospital de Governo Municipal, o director do Hospital de Espinho, o vereador da Câmara Municipal, o tenor Pedro Pe-

A homenagem feita por Ilda tenor Pe-

No final, haverá espectáculo de baile, com a participação de Berto Show, O-la, José Raúl, Grupo de Guitarras de Espinho e Conjuntos Bossa Nova e SOS.

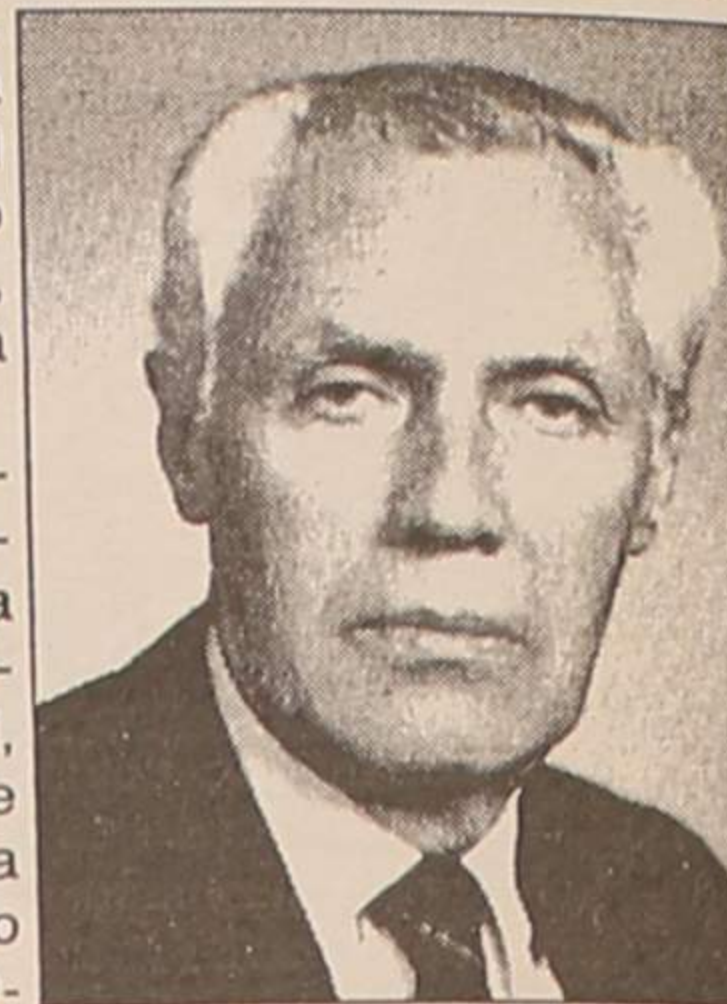

entre outros, o director-geral de Saúde, o director do Hospital de Governo Municipal,

sentação do geado será Costa e Anreira.

haverá es-variedades e participação Morendy límpio Cape-

ESTÁGIO NAS BALEARES PARA ALUNOS DA ESPE

Graças a um intercâmbio desenvolvido entre a Escola Profissional de Espinho e a Politécnica Ginner, alunos daquele estabelecimento de ensino espinhense vão poder estagiar nas Baleares.

O protocolo surge na sequência do II Congresso Europeu da ANACEN (Associação de Estabelecimentos de Ensino Profissional de Espanha), realizado em Palma de Maiorca, a que assistiu, como convidado especial o dr. Valdemar Martins, director da ESPE.

No congresso estiveram representados todos os países da Comunidade Europeia, através dos responsáveis máximos deste ensino, os quais analisaram a formação profissional de cada país, sua estrutura, funcionamento e perspectivas futuras. Portugal este-

ve representado pelo director do GETAP, eng. Francisco Jacinto.

A descrição do sistema dual de formação alemã mereceu uma atenção muito especial por parte dos congressistas. Naquele país, 83% dos jovens de idade superior a 18 anos frequentam o ensino profissional, com 3% apenas de insucesso escolar. Na França e Inglaterra a frequência é de 46% e o insucesso escolar varia entre 20 e 30%. Em Portugal, o GETAP prevê que 30 a 40% dos jovens venham a frequentar o ensino profissional em 1997.

O governo das Baleares, na pessoa de D. Javier Cubero, colabora na celebração do protocolo, para cujo acto foi particularmente convidado o director da ESPE.

VENDE-SE

ESPINHO

Rua 38-298 T3 - 16.000 C.

T4 - 18.000 C.

Rua 36-285 T3 - 17.000 C.

PAÇOS DE BRANDÃO

Duplex T3 - 26.000 C.

Loja c/cv. - 28.000 C.

S. PAIO DE OLEIROS

T3 - 13.000 C.

T2 - 10.000 C.

T1 - 7.000 C.

PAÇOS DE BRANDÃO

Armazém - 27.500 C.

Informa Telef.

72 12 70 - 731 10 63

RESTAURANTE
A FORNALHA

Moisés Marques

GRELHADOS

Rua 38 - Anta - Telef. 726833 - 4500 ESPINHO

DR. ILÍDIO D'OLIVEIRA SANTOS

MÉDICO DENTISTA

ODONTOPEDIATRIA = Ortodontia Fixa / Prótese Fixa

Consultórios:

— Rua 16 (Esquina Rua 16), n.º 545-1.º Dt.º - Espinho - Telef. 722931

— Rotunda da Boavista, 182-2.º H 3 - Porto - Telef. 6007175

Acordo com as entidades: ACASA; CGD; ADSE



FERRAGENS

JAIME PIMENTA & FILHO, LDA.

— GRANDES STOCKS —

- FERRAGENS P/ CONSTRUÇÃO CIVIL E MOBILIÁRIO
- FERRAMENTAS

Rua 19, N.º 1369 a 1381 — Telef. 72 54 69
4500 ESPINHO • Resid. 72 10 35

BENIDORM
LA MANGA
SALOU

Reduções nas reservas sinalizadas até:

30 ABRIL — 5000\$00 por pessoa

15 MAIO — 2500\$00 por pessoa

COSTA FERREIRA & MARTINS

Rua do Bonjardim, 652 — Porto

Telef.: 2006028 / 2000787 / 2005597

**ESPINHO TEM MAR,
TEM CAMPO DE GOLFE
E JÁ TEM UMA
NOVA OFICINA**

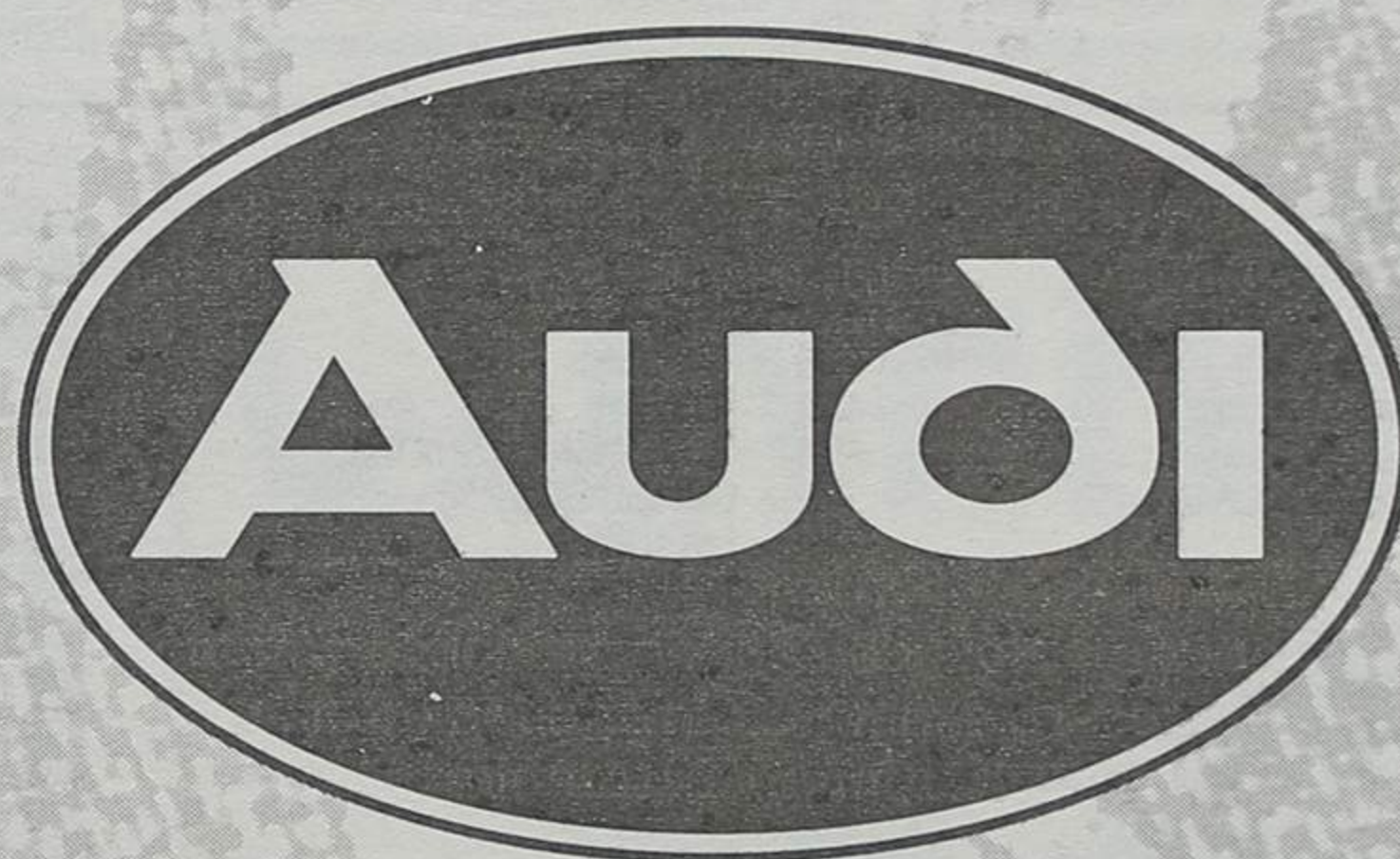

Garagem de Arrifana

ESTRADA DO GOLFE • 4500 ESPINHO • TELF. 724456

Decidiu a Câmara Municipal LUZ VERDE À ZONA DESPORTIVA

Dareunião ordinária do executivo municipal havida no período dia 20 do corrente sobressai a decisão da Câmara de satisfazer a pretensão do Sporting Clube de Espinho relativa à criação de condições para o arranque de uma Zona Desportiva.

direito de superfície ao SC de Espinho e a colocar os seus técnicos, em união de esforços com os do clube na procura da **melhor solução que possa servir os interesses do município.**

Homenagem a professores aposentados

A PROPOSTA DE ROMEU VITÓ

- 1 - Que a Câmara Municipal de Espinho disponibilize a favor do Sporting Clube de Espinho os terrenos necessários e adequados para a nova Zona Desportiva.
- 2 - Que esta nova Zona Desportiva seja localizada no complexo desportivo, em Sales.
- 3 - Que os terrenos necessários e adequados para a construção da nova zona desportiva em Sales, sejam cedidos em direito de superfície, à semelhança do que vem acontecendo para outras actividades concelhias.
- 4 - Que a Câmara Municipal de Espinho proceda à aquisição dos restantes terrenos indispensáveis à implantação da nova Zona Desportiva.
- 5 - Que todos os estudos técnicos e urbanísticos do complexo desportivo de Sales sejam, em colaboração com o Sporting Clube de Espinho, redimensionados, no sentido de se encontrar a mais adequada resposta à nova filosofia desportiva do concelho.
- 6 - Que o Departamento de Planeamento Urbanístico proceda aos necessários planos de pormenor, no sentido de se viabilizar ou não, nos terrenos do actual estádio, um polo alternativo ao desenvolvimento turístico de Espinho

posição daquela colectividade espinhense de que se evidenciam aspectos, tais como, **as deficientes instalações de que dispõe o clube**, as instalações do estádio Comendador Manuel de Oliveira Violas **se situam numa zona que é encarada como polo alternativo ao desenvolvimento turístico**, a construção de uma nova zona desportiva deverá passar pelo Sporting Clube de Espinho **dado o seu posicionamento na actual conjuntura desportiva do concelho** e, como a solução preconizada, será uma alternativa aos custos que a Câmara suportaria na construção de um Estádio Municipal pois a direcção daquela colectividade admite obter do Estado 60% da comparticipação para as despesas com a construção das instalações da Zona Desportiva, resultando os restantes 40% da **alienação de parte do património constituído pelo seu estádio**, o presidente da Câmara, Romeu Vitó, apresentou, na reunião a que nos vimos reportando, a proposta que passamos em «caixa» e que foi aprovada por unanimidade, pese, embora, uma declaração de voto de Casal Ribeiro a traduzir uma reserva deste vereador: **«...que não sejam os terrenos do parque da cidade prestos para a implantação do estádio Municipal.**

A unanimidade da Câmara ficou traduzida na seguinte passagem da deliberação: **(...)A Câmara está receptiva a disponibilizar os terrenos em**

Decidiu a nossa Câmara sob proposta do presidente Romeu Vitó que o município prestasse homenagem a professores aposentados e fê-lo por unanimidade, isto é, todos estiveram de acordo com a proposta do presidente: **uma justa homenagem a todos os professores do ensino básico, 1º ciclo, na situação de aposentação e que tenham leccionado em Espinho com a atribuição da Medalha de Mérito.**

Considerandos:
1-Os relevantes serviços prestados, durante toda a vida de trabalho, dedicada ao ensino e à educação mo-

ral e cívica, de toda uma geração à qual deram melos de enfrentar a árdua e mul difícil inserção dos jovens na escola da vida;

2-Estes professores - os do 1º ciclo do ensino básico, que noutros tempos se designavam de professores do ensino primário - **tiveram de se adaptar às novas e constantes mutações do ensino em Portugal, segundo as actuais exigências da sociedade portuguesa(...).**

Tendo em conta:
1-Que com a opção da **aposentação antecipada de alguns, contribuíram para que os jovens recém-formados pudessem iniciar as suas funções no mercado de trabalho, até então deficitário;**

2-A **imagem de um povo e de um país tem muito a ver com o ensino de base de inteira responsabilidade destes heróicos mestres de Escola.**

Quando, como e a quantos é matéria a decidir, posteriormente. No **quantos e como** pela comissão de recompensas constituída pelo presidente da Assembleia Municipal e pelo presidente da Câmara de acordo com critérios objectivos que, de certo irão ser fixados. No **quando**, exactamente quando Romeu Vitó o achar por bem e oportuno, que foi ele que a vereação entendeu liderasse o processo.

Sobre a medalha a atribuir leia o leitor em caixa o que diz o regulamento.

Outras deliberações da Câmara

Abastecimento de água

A necessidade de um **piquete** permanente que ocorra às mais inesperadas avarias na rede de distribuição de água ao domicílio, sobretudo fora das horas de serviço - e tantos têm sido os casos está mais do que justificada.

Há mais de um ano foi a divisão de águas e saneamento encarregue de propor as

MEDALHA DE MÉRITO - O SEU REGULAMENTO

- A medalha de Mérito será de ouro, de prata ou de cobre, regulando a sua concessão, para cada caso, a importância e o valor dos serviços prestados.
- As medalhas de mérito serão todas de igual formato tendo no anverso o brasão das armas da cidade e a legenda "Município de Espinho" e no reverso um motivo de palmas e louros e a legenda "Mérito".
- A medalha de mérito poderá ser concedida a qualquer indivíduo ou entidade que tenha prestado notáveis e relevantes serviços dignos de reconhecimento e de apreço no campo literário, artístico, científico ou profissional.

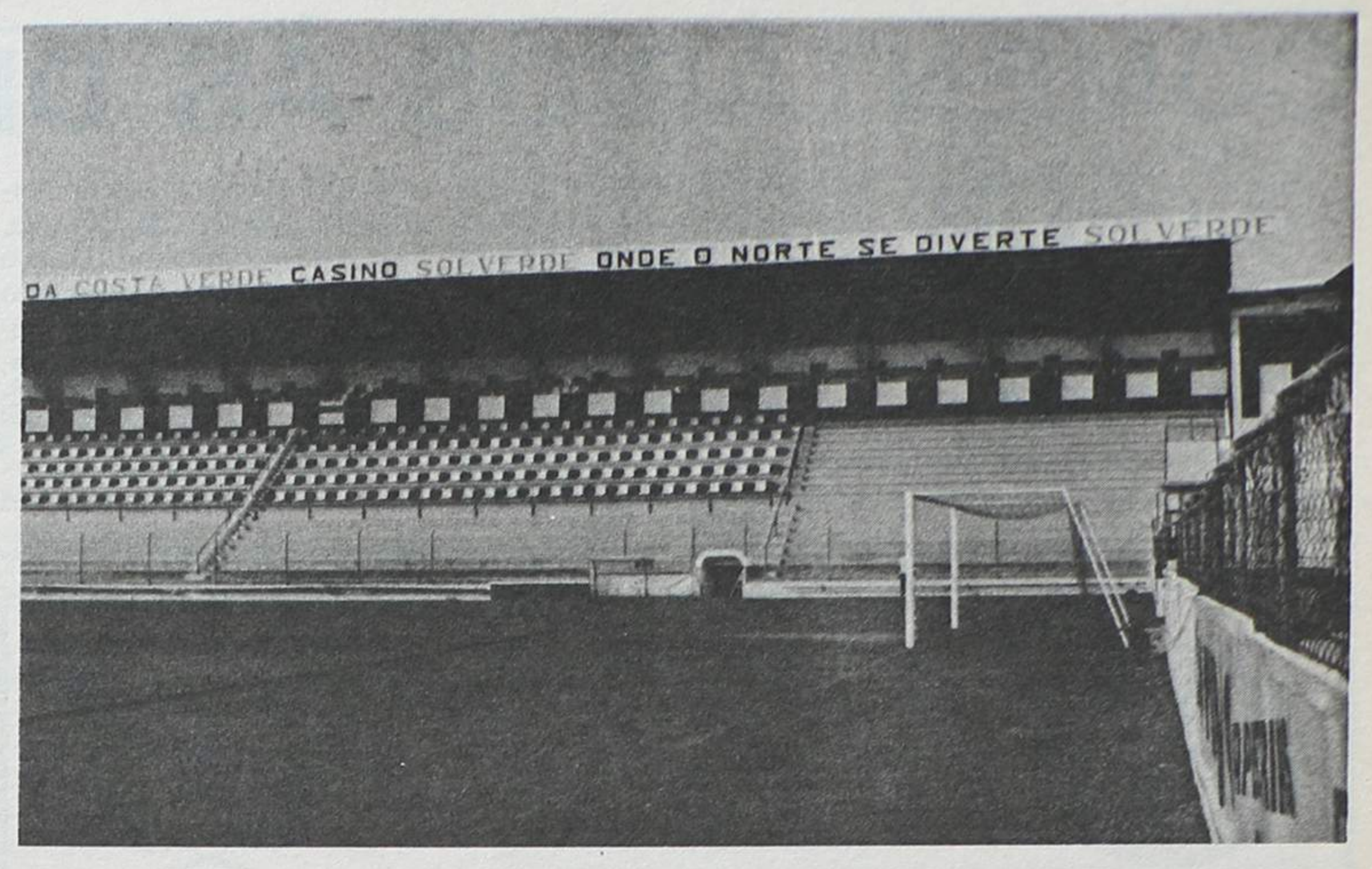

medidas necessárias.

Parece que os estudos efectuados e as ideias avançadas não se enquadravam na Lei e por isso foi elaborado um regime de rotatividade de três turnos com quatro funcionários recrutados dentro do quadro de pessoal afecto àquela divisão.

Os turnos serão das 00h às 8h, das 8h às 16h e da 16h às 24h.

Velhas Guardas dos BV de Espinho

Veio pela segunda vez, a Associação das Velhas Guardas dos BV de Espinho solicitar à Câmara a cedência do terreno situado no ângulo das ruas 20 e 23, junto à "Singer" ou, em alternativa o passeio da

av.8 entre a rua sete e o restaurante "Cabana", a fim de **levar a efeito uma feira de automóveis usados** com a ideia de dar um **aspecto agradável e saudável ao local.**

A data não foi, para já, fixada mas o projecto de "arjar" a área pretendida está em marcha e foi, por ora, bem recebida pela Câmara que deliberou ceder o terreno, para os fins pretendidos e por um período máximo de 30 dias, tantos quantos eram pedidos, sendo esse período **improrrogável.**

Em outro ofício de que a Câmara tomou conhecimento, a mesma agremiação fez presente o seu plano de actividades para o corrente ano para o qual **propõem** uma verba de 500 contos

Mar de Salomão

"Mar de Salomão" é o nome do barco da companhia do mesmo nome que ainda no ano passado laborou na arte da xávega com assento no areal a sul do esporão da Brandão Gomes mas que este ano já não vai molhar o seu costado nas salsas ondas do **Nosso Mar.**

Estinguíu-se a companhia e o barco foi proposto para compra à nossa Câmara que, considerando a informação do técnico superior de arqueologia e história o vai adquirir pela importância de 200 contos, **dado o seu razoável estado de conservação e a sua excepcional importância no enriquecimento do Núcleo Museológico Municipal.**

E por hoje ficamo-nos por aqui com a promessa de voltarmos para a semana que a próxima reunião é pública.

CONFRONTE-O

CITROËN AX 11 TRE

Sabe quais as características técnicas de CITROËN AX 11 TRE?

O quadro mostra, deves realçar a cores, os modelos da mesma categoria e que pertencem às marcas mais significativas do mercado.

Para uma visão na série que seja útil, o concessionário ou agente CITROËN, depois de inspeccionar um CITROËN AX, ficará automaticamente habilitado a um teste táctico sobre o modelo de um magnifico CITROËN AX. Para isso basta obter uma autorização de condução. É parte ainda uma amostragem de condução.

	A	B	C	D	E	F
CLASSEADA (cm)						
POTENCIA (CV)						
VELOCIDADE MAXIMA (km/h)						
ACELERAÇÃO 0 a 100 km/h (segundos)						
CONSUMO 90 / 120 / 90 urbano (litros / 100 km)						

A B C D E F

NOME _____ MORADA _____ IDADE _____

TEL. _____

CONCESSIONÁRIO: **AUTO-INSUA, LDA.**

ENTREQUE ESTE COUPON EM QUALQUER CONCESSIONÁRIO OU AGENTE CITROËN ATÉ 30-4-93.

TELEFONE JÁ PARA O SEU CONCESSIONÁRIO OU AGENTE CITROËN E FAÇA A MARCAÇÃO DO SEU TESTE.

APROVEITE AS EXCEPCIONAIS CONDIÇÕES DE FINANCIAMENTO CITROËN

CITROËN AX. CONFRONTE-O

CONCESSIONÁRIO **CITROËN**

AUTO-INSUA, LDA.

AV. DO GOLF - 4500 ESPINHO - TEL. 722995 - 722759 - TELEX 27830

COMENTÁRIOS ÀS DECISÕES DA CÂMARA

Algumas das decisões da Câmara, tomadas na reunião de que falamos noutro local merecem-nos alguns comentários.

A zona desportiva

Muito se falou, ao longo de mais de 15 anos no Estádio

Municipal a implantar em Sales. Praticamente todas as Câmaras posteriores ao 25 de Abril, mais de uma vez, ponderaram essa ideia que a Assembleia Municipal também foi abordando.

Naturalmente que a parte mais directamente interessada tem sido o Sporting de Espinho

que veio agora - agora em termos de reunião de Câmara, que já foi em Outubro/91 que a exposição sobre a pretensão foi apresentada - com um projecto alternativo que, à partida, se nos afigura ter pernas para andar.

Concluindo que no seu estádio, em definitivo, é **inglório**

continuar a investir porque a sua funcionalidade está esgotada, propõe-se aliená-lo em parte o que lhe daria uma boas centenas(?) de milhar de contos, os tais 40% de que falamos noutro local e tem "quase" garantidos os restantes 60% necessários à nova obra.

Precisa de terrenos que só a Câmara lhe pode dar, em direitos de superfície, naturalmente e pelo período máximo de tempo que julgamos ser de 20 anos.

Aquela colectividade preferiria esta solução, por ser mais viável e por lhe garantir a autonomia da gestão do espaço e ultrapassaria a questão do Estádio Municipal de que se não conhece qualquer evolução.

Parece-nos uma decisão razoável e pensamos que a Câmara procedeu bem. Só que duvidamos que a **Zona Desportiva** projectada venha a ser exequível no imediato.

Mudam-se os tempos mudam-se as vontades...

E se esta Câmara, que só está em funções até ao fim do ano, demorou ano e meio com o processo na gaveta e ainda não tem disponíveis terrenos

suficientes não tiver eco na Assembleia Municipal onde o assunto terá que ser apreciado e votado?

É que a explicação de que a **filosofia desportiva demasiado centralizadora que veio dar lugar a outra bem mais descentralizadora, criando em cada freguesia pequenos complexos desportivos, uns concluídos e outros em fase de implementação** pode não ser um dado pacífico!

Além disso, estas coisas andam tão lentamente...

Mas lá que se deu o primeiro passo, disso não temos dúvidas, embora convenha não "embandeirar em arco" e esperar pelos acontecimentos, que o assunto é demasiado complexo e não é fácil.

Os "medalhados"

Pessoalmente não nos deveríamos pronunciar, minimamente, sobre esta matéria para não correremos o risco de nos apelidarem, por extensão, de masoquistas. Cá por coisas...

Mas, a verdade é que não concordamos, absolutamente nada com esta ideia de atribuírem uma medalha de mérito aos professores do ensino primário que no concelho tenha exercido a sua profissão, sobretudo - e sublinhamos o advérbio *sobre tudo* - pelos *considerandos e os tendo em conta*.

Profissionalmente, aqueles professores, que ainda nos anos sessenta eram dos profissionais mais mal pagos deste país, atendendo às suas habilitações, *grosso modo*, que alguns haverá que se distinguiram pelo seu espírito de missão - mas isso são coisas que só os alunos poderão dizer - não fizeram mais de que cumprir as funções a que se propuseram. Como outros das mais variadas profissões e mal seria se assim não fosse.

Que se notabilizaram na *educação moral e cívica* é matéria hoje, altamente controversa.

Que se tiveram de *adaptar às novas mutações do ensino*, pois não fizeram mais do que a sua obrigação, o dever e a necessidade de qualquer profissional, que para sobreviver na carreira se viu obrigado a uma constante actualização tecnológica.

Pela sua opção de *apresentação antecipada* dando lugar aos jovens... Bem, aí a conversa é outra e não vale a pena entrarmos por esse caminho.

Que foram *heróicos mestres de Escola*... Foram professores, mais ou menos profissionais, mais ou menos missionários!

Mas uma medalha de Mérito lá porque se aposentaram principalmente por isso...

Não estamos, nada, de acordo. Pessoalmente, agradeço mais que um aluno se abençoe do seu professor e diga, tão simplesmente, **"Olá, professor!"**.

A medalha, seja ela de que metal for, fica a perder de vista da marca perene e indelével de uma satisfação do dever cumprido, que o tempo não apaga... mesmo que se apague o professor!

O piquete

Mesmo levando em conta as arrelias pessoais e os valiosos prejuízos materiais causados pelo rebentamento da canalização não sabemos se vamos ter alguma melhoria com a instituição do **piquete** conforme foi deliberado pela Câmara, segundo a informação do departamento responsável.

Até agora tínhamos um **piquete permanente** que se chamava Manuel "das Águas" - que nos desculpe a familiaridade do tratamento - de prontidão para todo o serviço. Era ele que procuravam para remediar qualquer acidente na rede e depois lá andava a bater à porta de uns tantos funcionários para reporem a deficiência. Não era fácil arrancá-los da cama por muitos e variados motivos.

A partir de agora vamos ter um funcionário de **piquete** e a dúvida que se me põe é muito simples. De dia tudo bem, já era.

E de noite? A que recursos pode deitar a mão?

A menos que a solução que se nos apresenta tenha outras *nuances* não vemos que o problema que, por fora, tanto criticávamos, fique resolvido.

José Sampaio



LUIZ MEGRE BEÇA & CA., LDA.

CORRETORES DE SEGUROS

(Inscritos no Instituto Nacional de Seguros)

ESPECIALIZADOS EM SEGUROS INDUSTRIAIS, INCÊNDIO E LUCROS CESSANTES

LARGO ENG.º ANTÓNIO DE ALMEIDA, 70-8.º x PORTO

Telef. 6000089 • Teleg. ORUGES • Telefax 6000088 • Telex 24951 LUMBE P

O SEU ESPAÇO ESTÁ À SUA ESPERA EM ESPINHO.

Habitacões T3+1 com amplos espaços interiores.

- Áreas de 71 a 147 m². - Junto à praia.
- Construção de alta qualidade. - Lugar de garagens e arrumos. - Antena parabólica.
- Sistema de vídeo-porteiro.

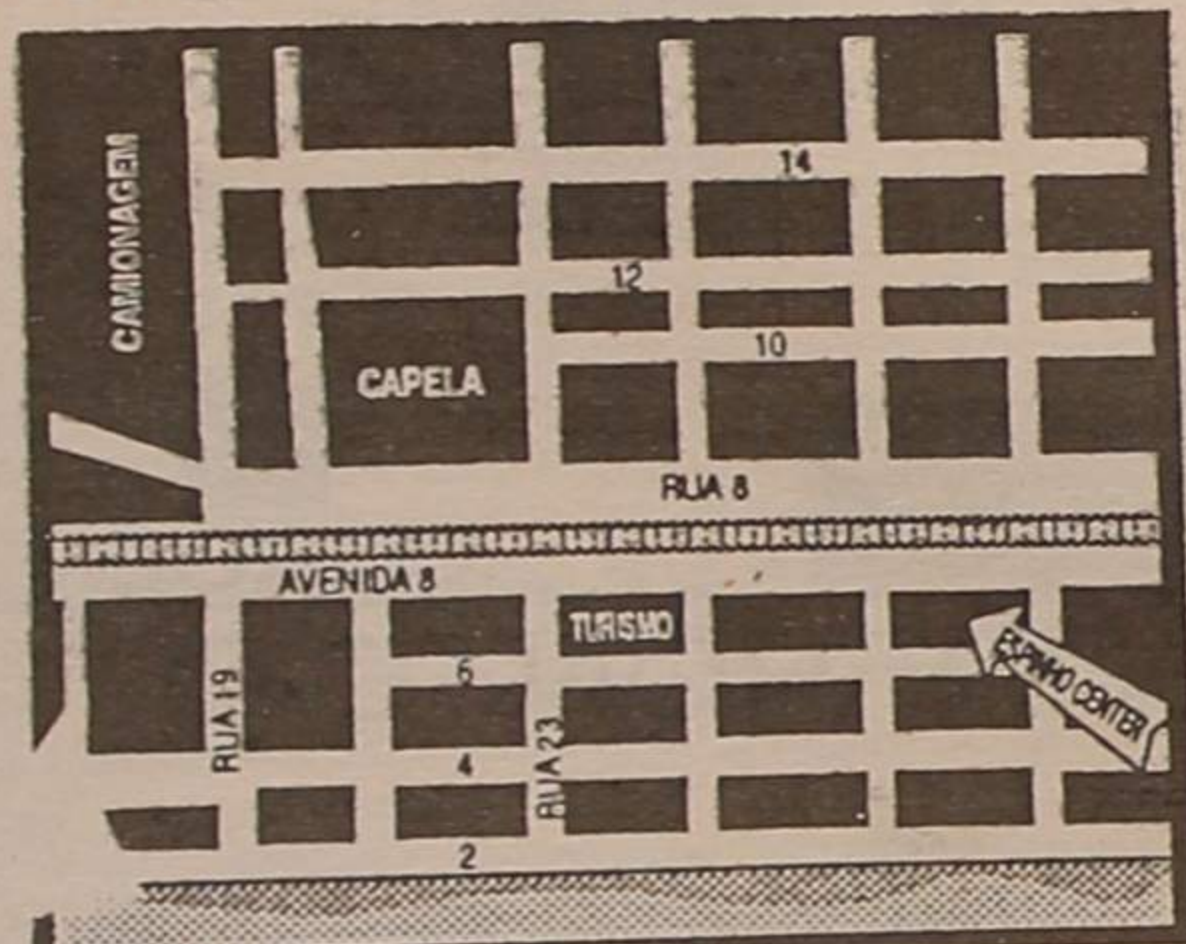

NO MELHOR LOCAL, MESMO NO CENTRO DE ESPINHO.

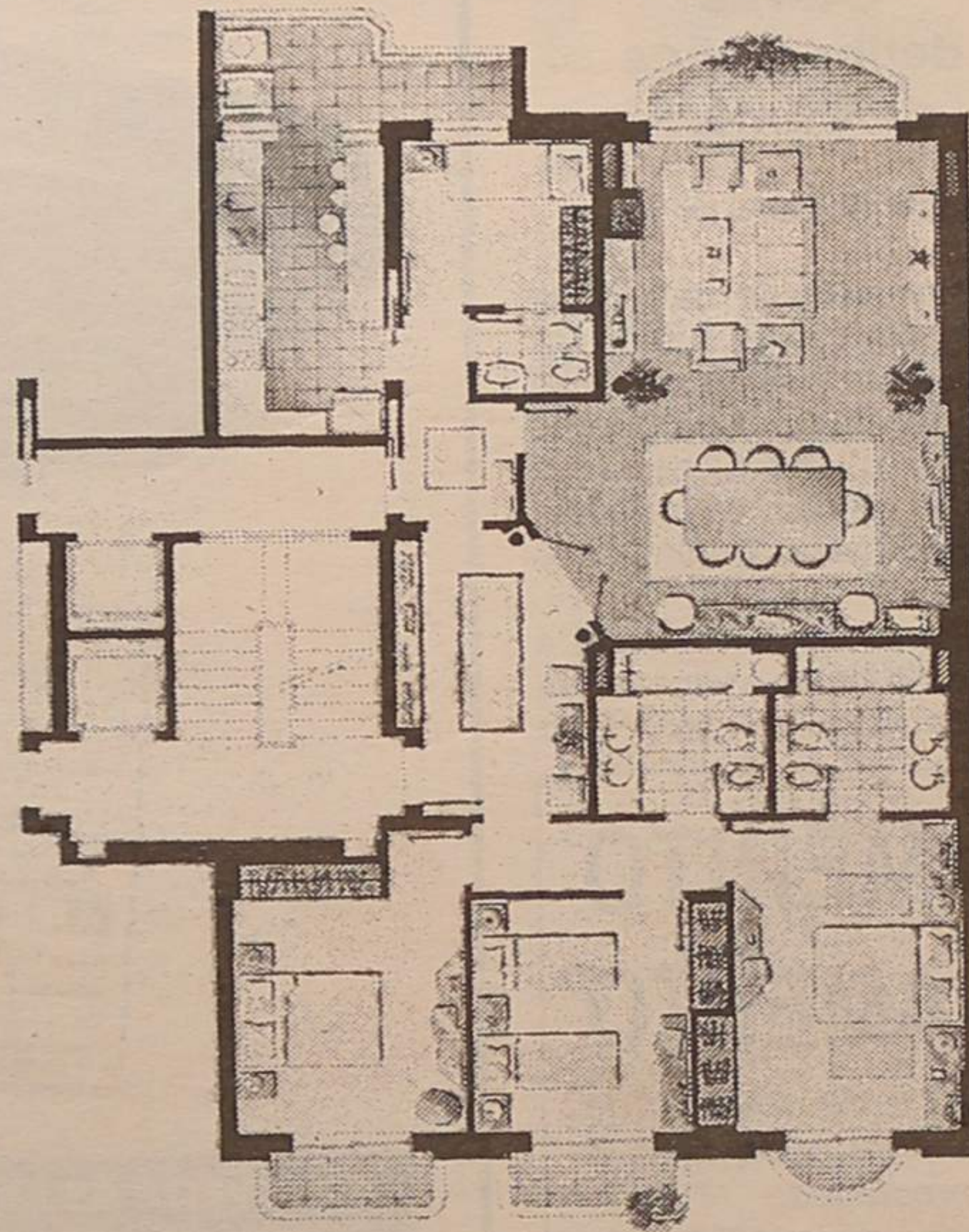

COMERCIALIZAÇÃO

TURISFIM

APARTADO 47 - 4539 LOUROSA CODEX
TELS (02) 7454228 - (02) 7451882
FAX (02) 7649842

RETRATOS DE ARTE

Foto Artis

VEJA E ADMIRE A ARTE E BELEZA DA FOTOGRAFIA

Sempre na vanguarda da fotografia

KODAK

Para a revelação das suas fotos EM 30 MINUTOS COM A MÁXIMA QUALIDADE, OFERTA DE UM ROLO E UM ÁLBUM NA REVELAÇÃO DE OUTRO

Rua 19, N.º 287 — Telef. 72 23 87 — ESPINHO

"IN NOMINE DEI" MAIS UM LIVRO DE SARAMAGO

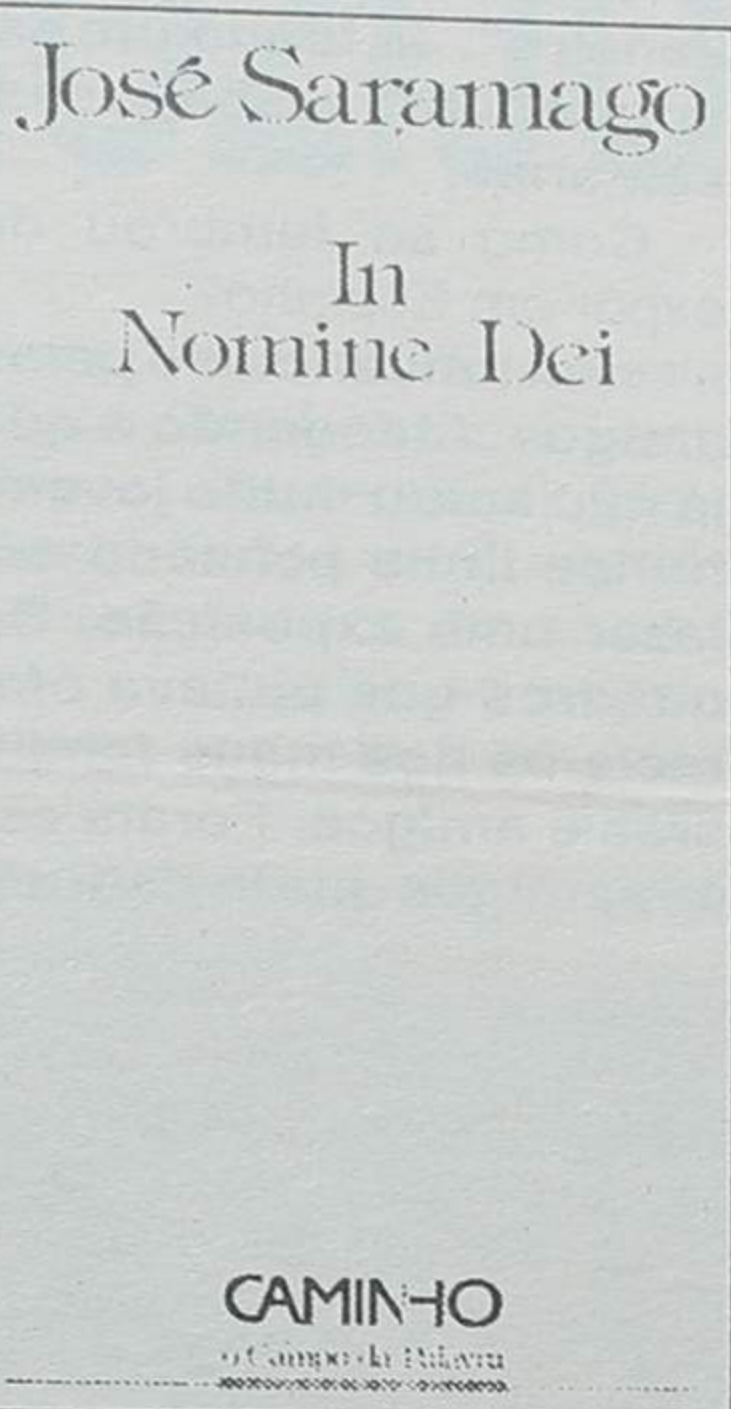

Como facilmente podemos observar, Saramago faz uma clara alusão aqueles que se julgam no direito de se substituir a Deus e de julgar em seu nome.

Lembra-vos do que disse o profeta: "Todos os pecadores do meu povo morrerão à espada"

Este pequeno texto faz-nos lembrar por exemplo Komeini. "Levai-os e matai-os já, quero ouvir-lhes os gritos."

Este novo livro de José Saramago é no essencial uma crítica esteticamente bem elaborada, eticamente correcta, às manifestações religiosas de intolerância. Ao contrário dos últimos livros de Saramago, este é pequeno e de fácil e agradável leitura. Fica à vossa consideração.

BIBLIOGRAFIA DO AUTOR

"Os Poemas Possíveis", "Provalmente Alegria", "Deste Mundo e do Outro", "A Bagagem do Viajante", "As opiniões que o DL teve", "O Ano de 1993", "Os Apontamentos", "Manual de Pintura e Caligrafia", "Objecto Quase", "Poética dos Cinco Sentidos" (obra colectiva); "Ouvido", "A Noite"

(considerada pela Associação de Críticos Portugueses a melhor peça de teatro portuguesa representada em 1979, ex-aequo); "Levantado do Chão" (Prémio Cidade de Lisboa, 1980 e Prémio Ennio Flaiano, 1992, Itália); "Que farei com este Livro?", "Viagem a Portugal", "Memorial do Convento" (Prémio PEN Club Português, 1982 e Prémio Literário Município de Lisboa, 1982); "O Ano da Morte de Ricardo Reis" (Prémio PEN Club Português,

1984, Prémio da Crítica, da Associação Portuguesa de Críticos, Prémio Dom Dinis, da Fundação da Casa de Mateus, 1986), "A Jangada de Pedra", "A Segunda Vida de S. Francisco de Assis", "História do Cerco de Lisboa", "O Evangelho Segundo Jesus Cristo" (Grande Prémio APE, 1992) e "In Nomine Dei".

A publicar: "Ensaio sobre a Cegueira" e "O Livro das Tentações".

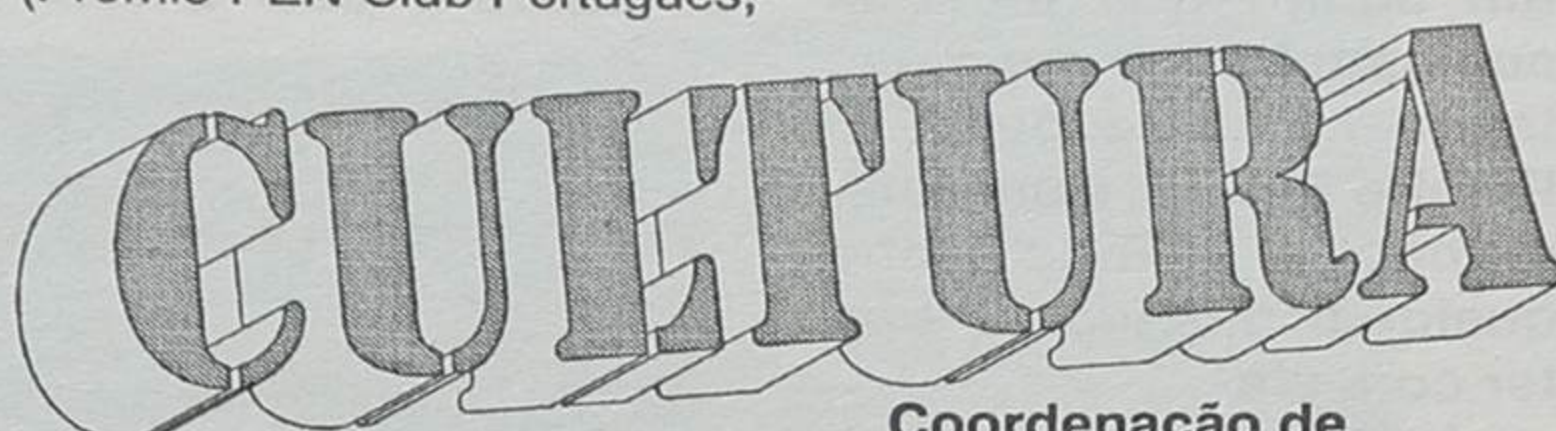

Coordenação de José Borges

Por todo o lado teatro e cinema...

NÓS POR ESPINHO TODOS BEM!

A informação de espectáculos culturais está na razão directa das publicações especializadas e dos cadernos de espectáculos que os jornais lhes dedicam.

Escolhida ao acaso uma destas publicações que nos informam os diversos programas, vemos com satisfação 24 páginas para diversas escolhas: **um novo espaço de exposições, em Lisboa, um festival de banda desenhada, 47 dias de teatro (3ª edição do festival internacional de teatro), teatro na Comuna, no S. Luiz, no auditório de Benfica, no teatro do Bairro Alto, no Tarto do Calvário (teatro infantil) e tambores japoneses nos Jerónimos.**

Dir-me-ão que tudo bem, mas que é tudo em Lisboa.

Em jeito de resposta direi também, que não é só em Lisboa, mas um pouco por todo o lado.

É vídeo amador em Vila Franca de Xira; teatro no Carlos Alberto (Porto) e em Viana do Castelo; música em Chaves, Vila Real, Fafe e Póvoa de Lanhoso, assim como em Alcácer do Sal, Guarda e Caldas da Rainha; rock em Vila Franca de Xira, Nazaré, Barcelos, Viseu, Covilhã, Braga, Aveiro, Évora, Seixal, Odemira, Santarém, Coimbra, Lousã, Torres Vedras e Porto.

Tudo isto e por todo o país, tendo em conta que estes espectáculos são os mais anunciados e que portanto outros há que não tendo espaço em jornais nacionais, se realizam em muito maior número.

Nós por cá, por Espinho (cinema? teatro? exposições, música, banda desenhada? vídeo amador? espectáculos para a infância? bombos? circo? rock?) todos bem!...

O ROUBO DE LIVROS

Há tempos, no suplemento "Leituras" do Jornal "O Público", Mário Santos escreveu um artigo sobre o roubo de livros. Colocava como subtítulo: O intelectual, o ladrão, o livro e os amantes dele.

Apresenta nesse artigo com os anos 60 em que foi moda roubar livros em jeito de "luta contra o sistema". Em contraste com os livreiros, a P.S.P. de Lisboa desconhece que alguém roube livros. Os livreiros não se queixam.

O autor ensaia igualmente formar o perfil do ladrão de livros.

Realmente, em tempo de ditadura, de censura sobre o que se escrevia e vigilância sobre o que se lia, roubar o livro podia ser a melhor fuga a esse controlo. Eram tempos de alguma cumplicidade com o livreiro que vendia às escondidas as edições proibidas ou retiradas do mercado. E nestes tempos comprar um Marx ou Lenine ou Mao-Tsé-Tung requeria alguma coragem, já que mostrava publicamente interesse pela política e mais do que isso, simpatia ou pelo menos curiosidade pela esquerda. Em suma, um potencial subversivo. Mesmo por gosto literário, optar pelos neo-realistas era ler autores de ideais socialistas, quando não militantes do Partido Comunista. No interesse do anonimato das preferências ideológicas ou literárias justificava-se o roubo.

Os românticos deveriam plantar uma árvore, fazer um filho, escrever um livro. Os intelectuais dos anos 60 e 70 deveriam roubá-lo. Os de hoje, assim como o comum do cidadão não tem mais necessidade de os roubar para afirmar a sua firmeza e gosto cultural. Já não há barreiras políticas, literárias e mesmo físicas entre si e o livro. Digo físicas, porque modernamente as bibliotecas têm estantes de marxismo. Têm as portas abertas a todos os gostos. Têm empréstimo para fora da biblioteca. Não há livros proibidos, nem recomendados nas modernas bibliotecas. Hoje em dia já não se justifica roubar "O Capital" ou "A Bíblia", excepção para os cleptómanos ou ladrões no mais duro sentido da palavra. Para esses há as barreiras electrónicas e a magnetização dos livros.

J.B.

FÁBRICA DE MÁRMORES E GRANITOS DA TABUAÇA

VITORINO LOPES DA CRUZ, SUCRS., LDA.

LUGAR DE ESPINHO - S. FÉLIX DA MARINHA VILA NOVA DE GAIA APARTADO 205 - 4503 ESPINHO CODEX TELEFONE 720565



FUNDADA EM 1897

ELVIRA SILVA

Especialista de dermatologia e venereologia (doenças da pele)

CONSULTÓRIO: Rua 11, n.º 746 Telef. 72 34 67

ESPECIALIDADE EM CAFÉS FÁBRICA DE TORREFAÇÃO PRÓPRIA GRANDE SORTIDO DE BEBIDAS NACIONAIS E ESTRANGEIRAS

CASA ALVES RIBEIRO

VALDEMAR NEVES ALVES RIBEIRO

RUA 19 N.º 294 - TEL. 720075 - APARTADO 128 - 4502 ESPINHO

EDIFÍCIOS JUNCAL

UM CONVITE AO BOM GOSTO

T1+1 - T2 - T3 - T4

C/ GARAGEM ESTABELECIMENTOS c/ ARMAZÉM

PRONTOS a HABITAR

Visitas no local todos os dias

COMERCIALIZAÇÃO CONSTRUÇÃO

SOALTER

Rua 16, n.º 650 - r/c ESPINHO

720019

Gabinete de Radiologia de Espinho

DR. JORGE NUNES DE MATOS DR.ª MARIA DO CARMO VASCONCELOS

Médicos especialistas — Raios X — Ecografia - Mamografia

Consultório: Rua 20 n.º 1436 r/c Dt.ª - Telef. 721975 Horário: das 9 às 18h30

LUSOTUFO

TAPÉTES CARPETES ALCATIFAS

Telefones Geral: 751760 Contabil.: 751894 Exportação: 751860 Encomendas: 751911 Telex: 22243 ROLAS P* Fax: 751164 CORTEGAÇA

VENDE-SE APARTAMENTOS

T2 E T1 - RUA 36 EM ESPINHO

Informa: Rua 19 n.º. 1158 - R/C Telef: 72 85 73

MÉDICOS DENTISTAS

JORGE FERREIRA BRUNO MORRIS

SAMS, ADSE, CGD

Telefone, 728693

Edifício S. Pedro - Sala W - Rua 23, n.º 174

A partir de sábado

OLIVEIRA SANTOS EXPÕE NO CASINO SOLVERDE

António Oliveira Santos vai expor os seus trabalhos de pintura a óleo na galeria de arte do Casino Solverde, a partir do próximo dia 1 até ao final do mês.

Oliveira Santos nasceu em Mozelos e foi depois viver para Paços de Brandão até completar 36 anos, onde tem bons amigos. Mais tarde veio para Espinho, onde vive há 26 anos.

Era industrial de papel e mais tarde veio a ser aconselhado, por razões de saúde, a deixar aquele ramo e a dedicar-se a outra actividade profissional. Foi então que se começou a dedicar à pintura com mais intensidade.

Oliveira Santos frequentou a Escola de Belas Artes, no Porto, onde fez o curso comercial com ele. No entanto, a sua intenção era de «ingressar em Belas Artes, mas a minha vida nunca o permitiu. Nesta altura, comecei a ter um pouco de tempo livre e dediquei-me à pintura mais a sério».

O facto de só mais recentemente se ter começado a dedicar à pintura, não significa que esteve sempre pa-

rado. Com um pouquinho de tempo livre «ia pintando um amigo ou o retrato dos pais».

Oliveira Santos durante toda a sua vida teve a oportu-

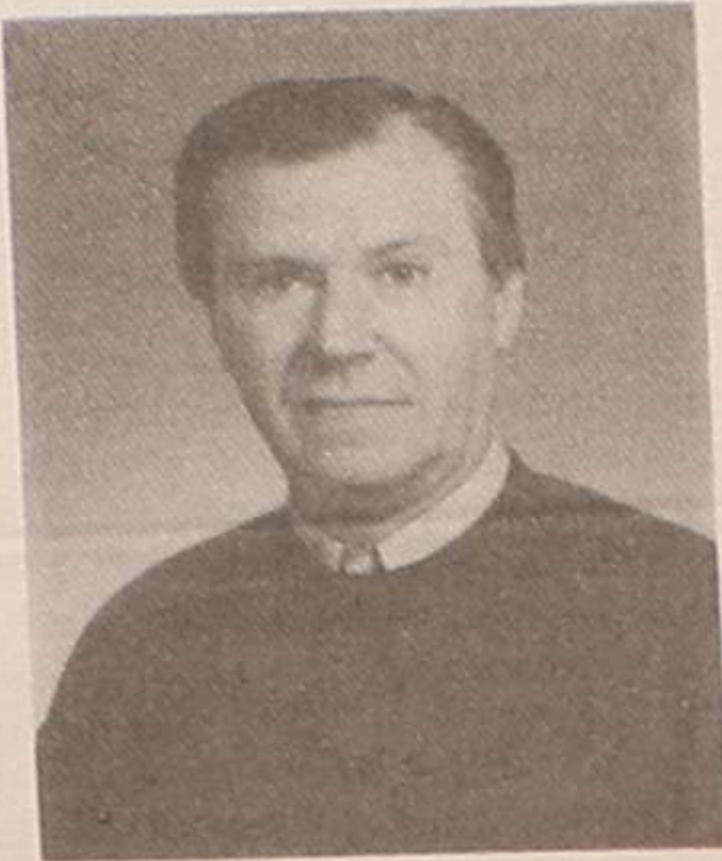

tunidade de visitar muitas exposições, em Portugal e no estrangeiro. Segundo o pintor, «a ver exposições aprende-se sempre muita coisa».

Mas não é só com contactos deste tipo que Oliveira Santos se tem cultivado. Outros pintores, de nomeada, como Rita Pessanha, Dagoberto Silva e Ramiro Relvas, têm sido um permanente contacto do artista. Segundo ele, «há três anos que pinto debaixo da orientação da Rita Pessanha,

no Porto. Temos feito muitos trabalhos, alguns deles bastante grandes. Iamos começar um trabalho sobre a Ribeira, para a Câmara Municipal do Porto, que consistia num painel de cinco metros, só que como tenho a minha vida profissional e a exposição, vi que o tempo não me chegava e disse-lhe para não contar comigo durante estes dias. Dagoberto Silva, pintor de Valbom, é um amigo que me tem acompanhado e por quem tenho muito respeito. O Ramiro Relvas, é um cate-drático, e quando tenho qualquer dificuldade vou ter com ele».

A literatura da especialidade, também tem estado presente na sua vida, desde muito novo.

Para o pintor, a arte vai acompanhá-lo «durante o resto» da sua vida.

Quando o interrogamos se tinha algum quadro muito especial ou pelo qual tivesse muito apreço, respondeu:

«Nestas coisas ligadas à arte, posso fazer uma comparação a uma mãe quando tem um filho: por muito feios que eles se-

jam, são sempre os mais bonitos de todos. No entanto, tenho trabalhos da minha esposa, que toda a gente gosta e tenho retratos dos meus pais. Tenho um trabalho que o intitulo «Oração a Timor», constituído por uma timorense, com um menino ao colo, a rezar. Este último quadro vai ser exposto no Casino Solverde».

Que trabalhos está a preparar?

«Estou a fazer um tra-

balho para a capa de uma revista de «O Primeiro de Janeiro». Já tenho um esboço e conto acabá-lo esta semana».

Como se lembrou de expor em Espinho?

«Fui influenciado pelos amigos. Atendendo a que já não estou muito jovem, nunca tinha pensado em fazer uma exposição. Os quadros que pintava oferecia-os aos meus familiares e amigos. Foram esses amigos que insistiram

para que eu fizesse esta exposição».

Porque escolheu o Casino Solverde?

«Por estar em Espinho, estar perto dos meus amigos e é um local bastante acessível de modo a que as pessoas possam ver os meus trabalhos».

Os seus quadros vão estar expostos na galeria de arte do Casino Solverde, até ao último sábado de Maio. É uma exposição a não perder...

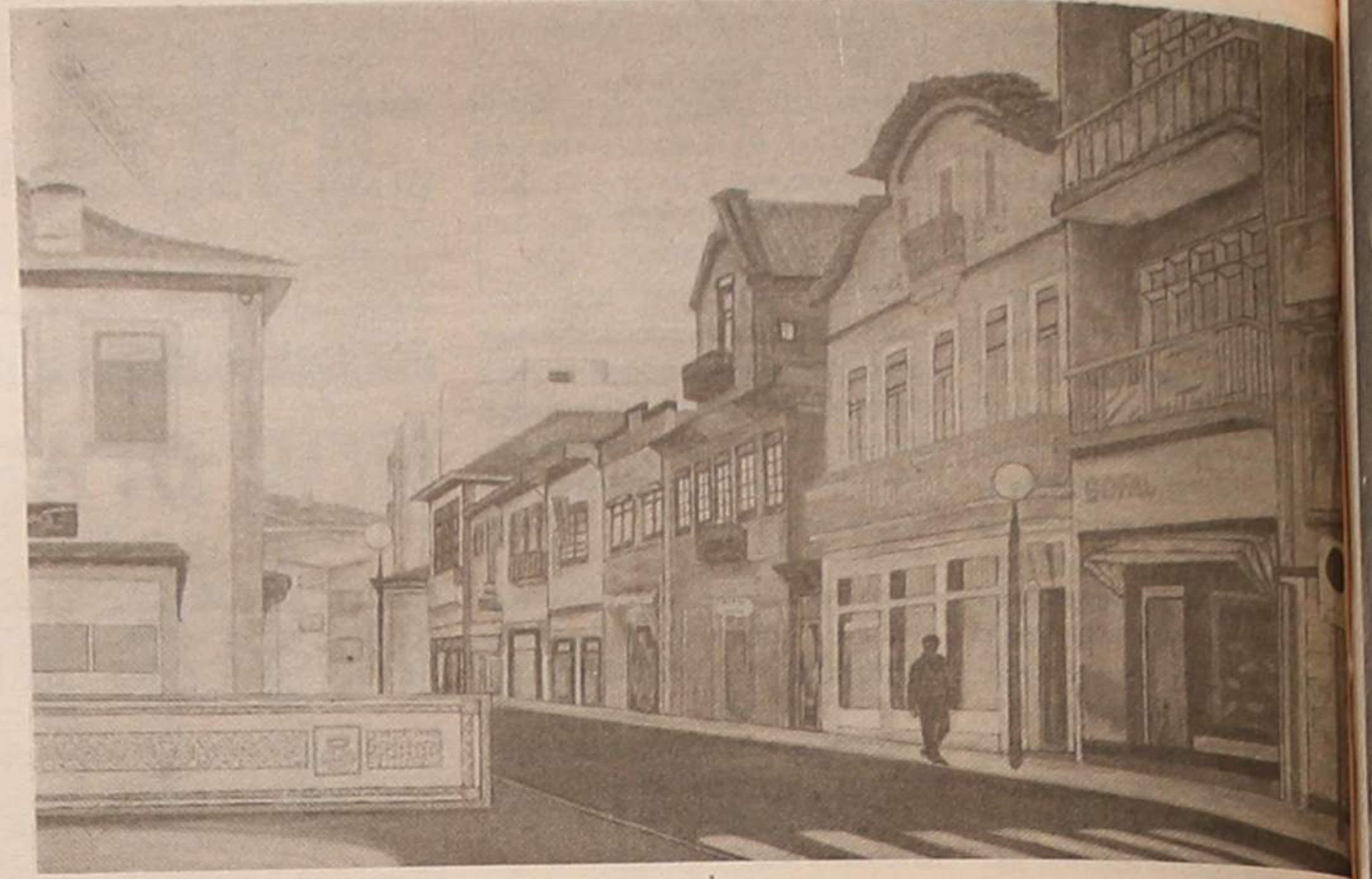

Agora, o seu marido só não investe num negócio para si, se ele não quiser.

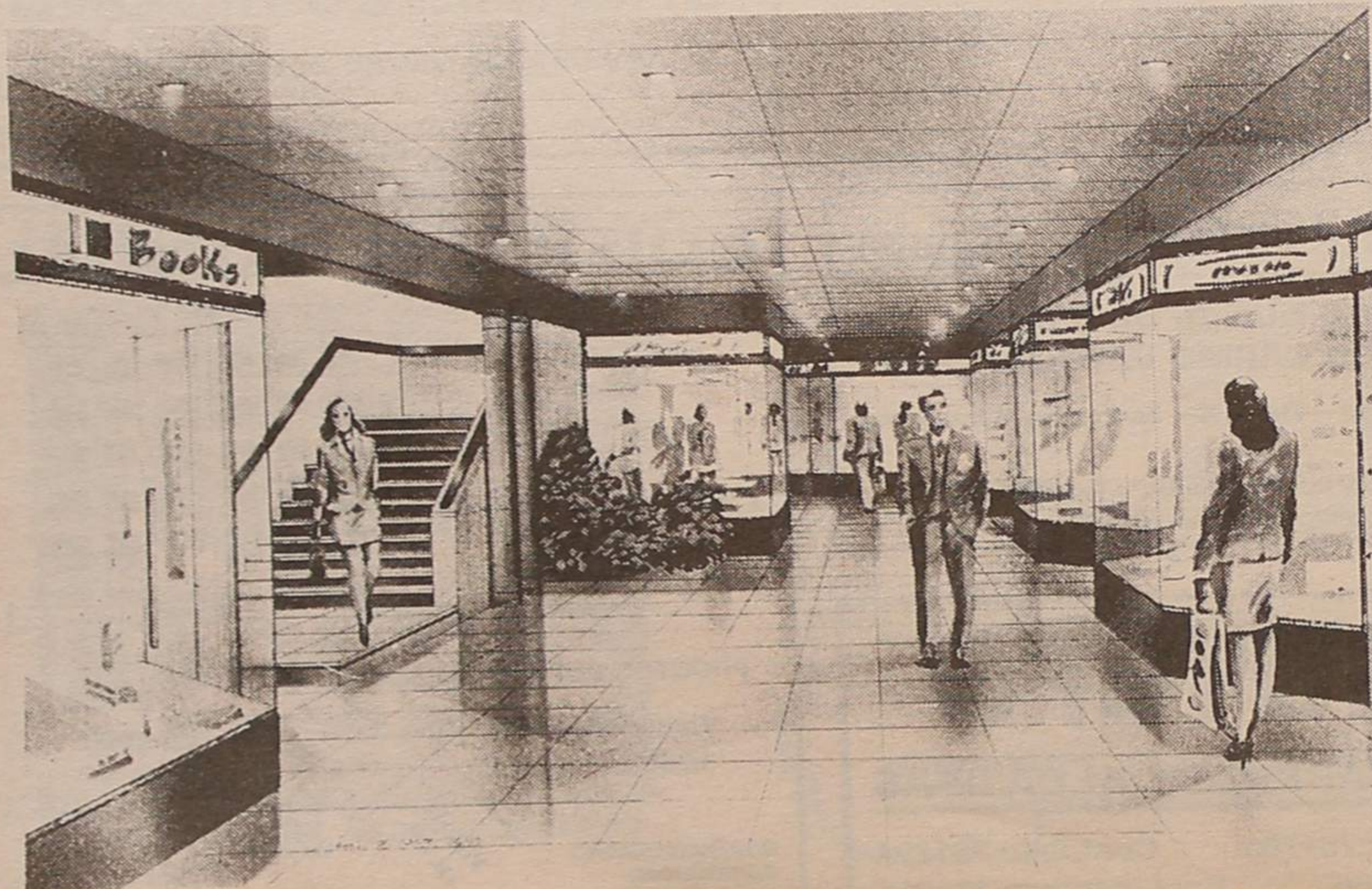

ESPINHO CENTER

Uma galeria comercial do tamanho ideal para negócios em família.

Convide o seu marido para ler este anúncio consigo. Certamente que ele irá interessar-se por uma loja no ESPINHO CENTER. Um novo empreendimento que foi planeado para pequenas lojas, mas para bons negócios com lucros garantidos pela qualidade do público que vai frequentar as galerias do ESPINHO CENTER. Mas se o seu marido preferir montar um negócio para ele próprio, não faz mal. Afinal, também é verdade que por de trás de uma grande senhora, existe sempre um grande marido.

- Localização privilegiada na melhor zona de Espinho, na Avenida 8, junto à GNR, ao Centro de Turismo e muito próximo do Casino.
- Dois andares de galerias comerciais com apenas 15 lojas com áreas de 11 a 70 metros quadrados.
- Acabamentos de boa qualidade para proporcionar aos comerciantes e ao público o máximo conforto num ambiente agradável.



• CONHEÇA OS NOSSOS PREÇOS E CONDIÇÕES DE PAGAMENTO.

Visite o Stand de Vendas no local. Todos os dias, inclusive aos Sábados e Domingos.
Telefs.: 7451882 e 7454228

COMERCIALIZAÇÃO
TURISFIM

APARTADO 47
4539 LOUROSA CODEX
FAX: 764 98 42

“S. Pedro” foi inaugurado

MOMENTO DE ALEGRIA PARA A CIDADE - REGOZIO DO PRESIDENTE DA CÂMARA

Conforme estava anunciado foram a inaugurar na passada sexta feira, 23 do corrente, pelas 18 horas, as novas instalações do cinema S. Pedro.

Ao acto, simples e desprezioso, compararam al-

não enchiam a sala completamente, pronunciadas por um representante da “Castello Lopes”, a entidade distribuidora de filmes para, de seguida, se assistir à projecção do filme “Sozinho em Casa” que a plateia recebeu

Carlos Gaio considerou que “este é um dia importante para Espinho, acrescentando que “estivemos uma série de meses sem cinema numa terra de turismo como a nossa e isso não foi bom. Os espinhenses ansiavam que este

carga de memória ligada a este edifício e é pena que um homem como o senhor João Barbosa não tenha vivido o suficiente para assistir a um momento como este.

Gaioso Vaz: Fazia muita falta a Espinho uma sala de

bons dois anos mas surgiram problemas assás conhecidos de que não interessa falar... Foram ultrapassados. Está aqui o que a sociedade se comprometeu a fazer e nós sentimo-nos muito orgulhosos nisso.

Carlos Morais: Vim à primeira sessão do S. Pedro; vim à última e agora aqui estou para esta inauguração.

É bom! Já tardava e fazia muita falta.

Casal Ribeiro: Esta inauguração é um acontecimento digno de figurar nos anais da história de Espinho. Estivemos demasiado tempo para resolver este problema com a agravante de uma cidade como a nossa não ter um único cinema a funcionar.

Romeu Vitó: Chegámos ao fim de uma sequência de negociações que se arrastavam há muito tempo e é bom para a terra, para a população e para os proprietários que estavam aqui com um investimento parado. Por isso, vimos com agrado, chegar o dia da inauguração desta sala de espectáculos. Faço votos sinceros que resulte uma exploração rentável e que esta sala sirva a muitas realizações. Acho que estamos todos satisfeitos.

Ferreira de Campos: Este é um momento de alegria para a cidade.

Esta sala responde a uma

carência e é mais um local de convívio e espectáculo. O acto, em si, é de estímulo para terra e todos os espinhenses.

“Defesa” faz votos que a exploração do «novo» S. Pedro obtenha os maiores êxitos.

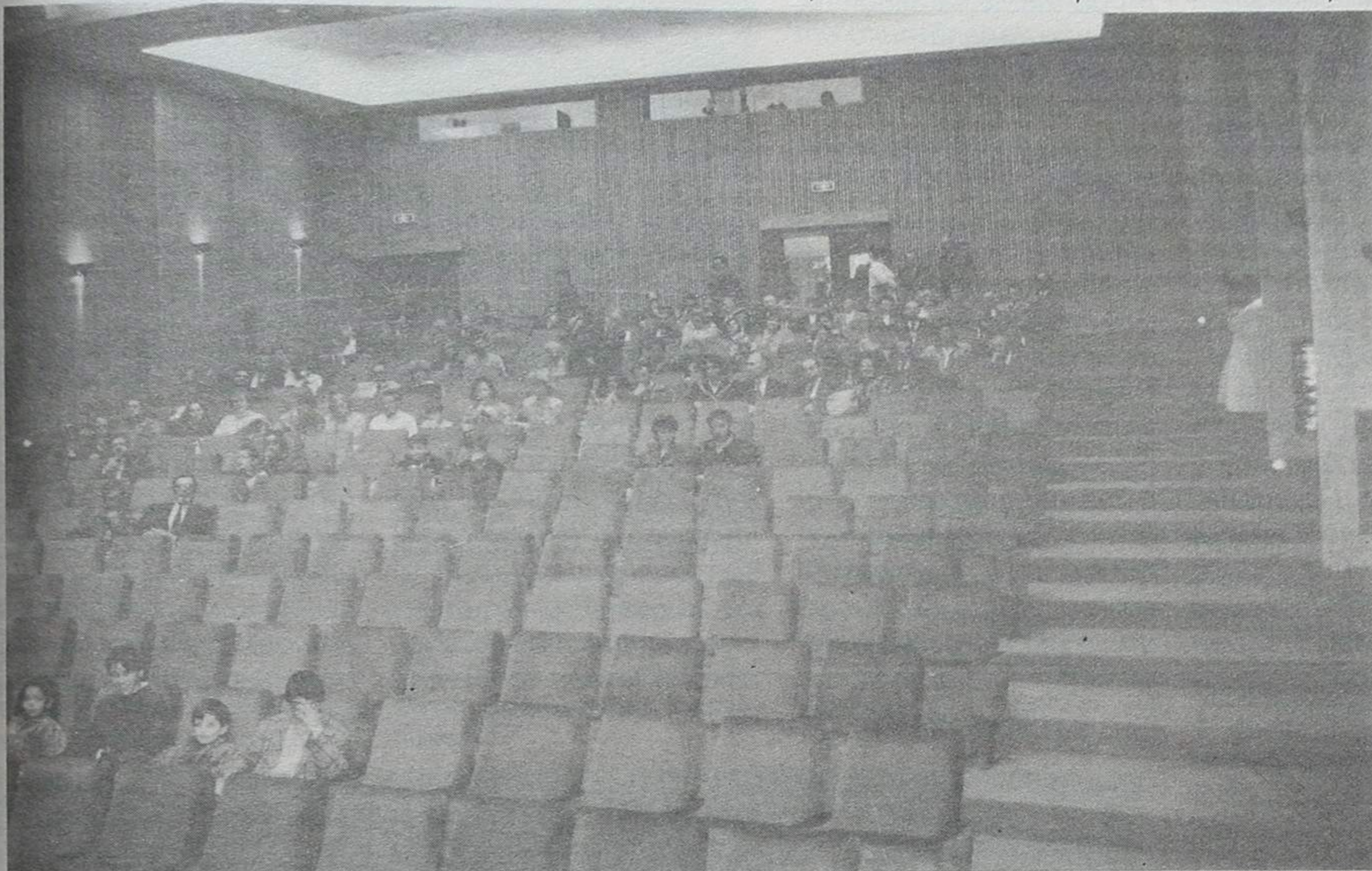

Um aspecto interior do S. Pedro

gumas entidades ligadas à administração autárquica, tais como os presidentes da Câmara e da Assembleia Municipal, respectivamente, Romeu Vitó e Ferreira de Campos que se faziam acompanhar das esposas e ainda os vereadores Valdemar Ribeiro e Casal Ribeiro. Pela “Espinho Novo” todos ou quase todos os sócios, nomeadamente, Manuel Salgueiro e Serafim Ribeiro.

O momento da inauguração, propriamente dito, traduziu-se em algumas palavras informais de agradecimento aos convidados, que

com entusiasmo.

Durante o intervalo foi servido aos convidados um copo de água.

De passagem, conversámos com algumas das pessoas presentes, acerca do significado da inauguração.

edifício fosse aberto ao público. Foi-o e nós estamos muito satisfeitos por isso. Espinho, em termos culturais, ganha em ter um cinema a funcionar e com a programação que já está anunciada. Além disso há toda uma

espectáculos como esta. E não só uma. Não há dúvida que o acontecimento que aqui se vive é um marco importante na vida cultural da cidade.

Manuel Salgueiro (“Espinho Novo”): Esta inauguração já devia ter sido feita há uns

ALUGA-SE

Habitação com 3 quartos, sala, cozinha e W.C., em Anta, acima do Rest. “A Fornalha”,
Falar na Rua 20, N.º 1271, r/c Esq.º em Espinho e **VENDE-SE**

Motorizada Casal de 2 Velocidades, em bom Estado

Restaurante Típico “Lareira”

— ESPECIALIDADES NA BRASA
— SERVIÇO DE REUNIÕES, BANQUETES ETC.

RUA 62, N.º 592
Telef. 727980
4500 ESPINHO

Gratos Pela
Preferência
A Gerência

VENDE-SE

ESTABELECIMENTO

COM 66,8 M2 E ARRUMOS COM 8,10 M2

EDIFÍCIO PALMEIRAS

LOJA 3 - RUA 8 - ESPINHO

Contactar de 2.ª a 6.ª - feira das 9 às 12
e das 14 às 18 horas

Telefone: 72 15 75

STAND SANTOS

COMÉRCIO DE AUTOMÓVEIS

HONDA

TODOS OS MODELOS PARA ENTREGA

HONDA CIVIC LSI 3 e 4 Portas Novo
HONDA CIVIC ESI 3 e 4 Portas Novo
HONDA CIVIC VTI 3 e 4 Portas Novo

Usados

FIAT TIPO 1.4 AGT 1992
FIAT UNO 45 S 1988
FIAT UNO 45 S 1986
OPEL KADETT 1.3 S.C. 1993
RENAULT 19 GTS 1992
TOYOTA COROLLA DX 12 Válvulas 1986
TOYOTA HIACE 6 lugares 1992
TOYOTA STARLET 1.3 S 5 Portas 1983
VOLKSWAGEN POLO G40 C/ Extras 1992

ARMAZÉM - Rua 37 N.º 609 - ESPINHO
Tel. (02) 721390 — Fax (02) 721390

CRÉDITO ATÉ 48 MESES

Restaurante LANCHONETE Maracanã

Almoços
jantares

Vinhos e Petiscos
Café e Cervejaria

☎ 72 42 48
Rua 23, n.º 903
ESPINHO

VENDE-SE

**T1+1
ESPINHO**
C/ GARAGEM
10.500c.

**GRANJA
T3 RECUADO**
COM EXCELENTE TER-
RAÇO C/ VISTAS PARA
O MAR E GARAGEM.
15.000c.

**T3
ESPINHO**
NOVO
COM GARAGEM
16.500c.

ALUGA-SE ESPINHO

T2 MOBILADO
COM GARAGEM
90c.

T3
COM GARAGEM
100c.

ESCRITÓRIO
COM 40m2
85c.

DÚPLEX
IMOBILIÁRIA, LDA.
RUA 30, N.º 1017
ESPINHO
☎ 722275 ☎
724246

Assembleia Municipal

NÃO AO NOVO REGULAMENTO PARA OS "T3" DE SILVALDE

Os trabalhos da segunda sessão ordinária da Assembleia Municipal relativa ao ano em curso começaram, com uma primeira reunião, na passada segunda-feira, 26 de Abril.

Presentes os 26 elementos, incluindo a mesa, presidida por Ferreira de Campos que, depois de dar por iniciados os trabalhos e de ordenar os documentos destinados ao período da *antes da ordem do dia* "mandou" que se procedesse à leitura de toda a correspondência recebida e expedida desde o início dos trabalhos da primeira sessão do ano.

A decisão mais importante tomada pela Assembleia Municipal, tomada no período da *ordem do dia*, foi a de dizer não à proposta da Câmara que pretendia alterar o ponto 7 do regulamento de *alienação de 34 fogos no conjunto habitacional da Av. S. João de Deus, em Silvalde*.

Em 6 de Abril último a Câmara tomara conhecimento da não existência de candidatos para a quase totalidade dos fogos T3 e deliberara por maioria de votos (voto contra de Casal Ribeiro) que o referido ponto 7 deveria passar a ter a seguinte redacção: "*Serão admitidos ao sorteio os candidatos que tenham o seu processo de candidatura devidamente instruído*".

Esta nova redacção do ponto sete permitiria que pessoas de fora do concelho pudessem concorrer à compra de T3.

Votaram contra esta proposta e, simultaneamente, contra uma outra de conteúdo ligeiramente diferente do PSD 13 vogais (9 do PS, 3 da CDU e 1 do CDS - o segundo elemento ausentou-se da sala durante a discussão e votação); votaram a favor os 12 elementos do PSD.

1º de Maio

A abrir aquele período da *antes da ordem do dia* foram apresentados e votados três documentos, uma *moção* da CDU, uma *saudação* do PS e um *voto de saudação* do CDS - PP, todos relativos ao próximo 1º de Maio, Dia Mundial do Trabalhador.

Por unanimidade - o PSD associou-se às ideias expressas pelos outros grupos parlamentares, embora deixasse no "ar" algumas interrogações que os tempos aconselham moderação nas *lutas dos trabalhadores* - votaram os deputados municipais os três documentos em votação conjunta e que ousamos resumir no seguinte:

"A Assembleia Municipal de Espinho saúda os trabalhadores e de um modo particular os trabalhadores espinhenses, este ano num clima em que se multiplicam os factores de incerteza e angústia, num 1º de Maio consagrado ao reafirmar da esperança na construção de uma sociedade mais justa e mais fraterna".

Dois cinquentenários

Também pela mão do GDS - PP foram postos à discussão e votação dois outros documentos - *votos de saudação/recomendação* - o primeiro a propósito do 50º aniversário do edifício dos Paços do Concelho e o segundo a propósito, também, do 50º aniversário da Piscina Solário Atlântico.

Um e outro continham *recomendações* e na respeitante à piscina foi agregada para discussão, mas votada separadamente, uma proposta do PS do seguinte teor:

"A Assembleia Municipal propõe que os órgãos do município promovam a comemoração da efeméride - o 50º da Piscina - no sentido de divulgar junto das novas gerações a sua história e de prestar homenagem aqueles que promoveram e participaram na sua edificação".

Votos e recomendações foram aprovados por unanimidade excepto a proposta do PS que mereceu de António Catarino, presidente da Junta de Freguesia de Espinho uma abstenção por *motivos familiares*.

JS

Para o "cadeirão" da Câmara

ALFREDO CASAL RIBEIRO REPRESENTA OS COMUNISTAS

Numa conferência de imprensa, realizada na passada terça-feira, 27 do corrente, a CDU apresentou os três principais candidatos aos lugares cimeiros dos órgãos autárquicos nas próximas eleições, que terão lugar em data ainda a determinar.

São eles:

Alfredo Casal Ribeiro, cabeça da lista concorrente à Câmara Municipal; **António Teixeira Lopes**, número dois da mesma lista e **Jorge Carvalho**, cabeça da lista concorrente à Assembleia Municipal. Durante a conferência de imprensa, cuja mesa era constituída por elementos da Comissão Coordenadora da CDU em Espinho, os três candidatos e ainda António Gaio foram tecidas algumas considerações por cada um dos elementos atrás nomeados.

Registamos, por motivos óbvios as declarações de Casal Ribeiro:

"Vamo-nos candidatar com realismo. É isso que hoje estamos aqui a anunciar, embora não tenhamos ainda traçado um programa de candidatura, que não variará muito em relação ao de há quatro anos porque o que temos em vista é servir as populações. O que nós queremos fazer é trabalhar e continuar a contribuir e colaborar, com a melhor das intenções, com todas as forças políticas que estiverem na Câmara. Se formos maioritários, com responsabilidades acrescidas, naturalmente, introduziremos regras, maneiras e procedimentos e um estilo diferente, de forma a que a gestão corra, naturalmente melhor. Fala-se, agora, muito, em renova-

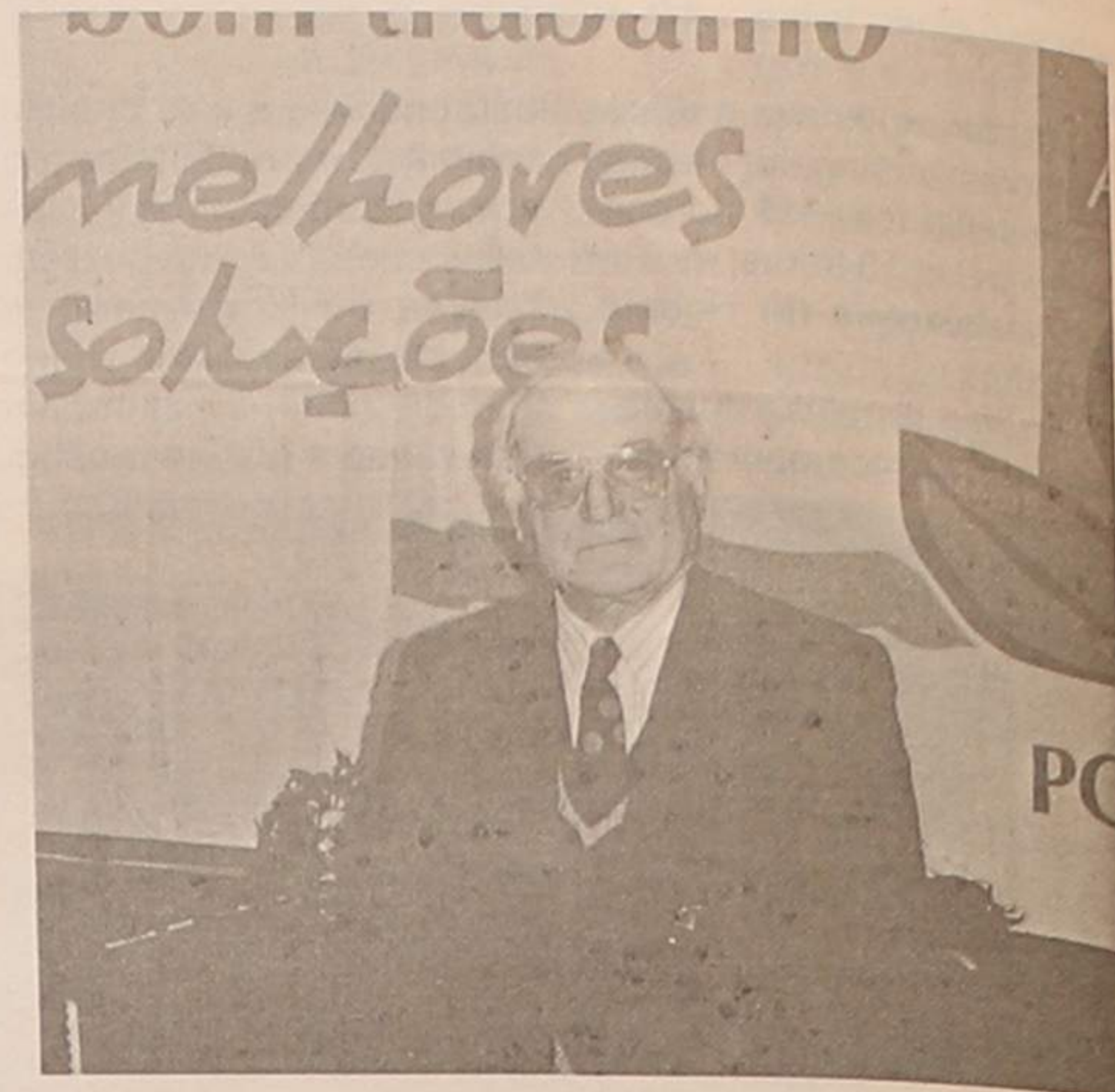

ção - há quem renove porque as pessoas não tiveram comportamentos que levasse a que nelas tivessem confiança - e o facto de nós candidatar-mos as mesmas pessoas não significa que não tenhamos espírito de renovação. Só

que a renovação é em termos de ideias que melhoram a gestão municipal. No nosso caso, é em termos de objectivos, que terão de ser algo diferentes atendendo à situação real, que consideramos preocupante.

EMPRESA DE PUBLICIDADE DE ESPINHO

EMPES 

connosco a sua publicidade resulta



ASSOCIAÇÃO HUMANITÁRIA

BOMBEIROS VOLUNTÁRIOS DE ESPINHO

EXPLORAÇÃO DO NOVO BAR

- Aceitam-se propostas até ao próximo dia 14/05/93.
- As propostas devem ser dirigidas à Direcção dos Bombeiros Voluntários de Espinho em carta fechada.
- O prazo de exploração é de um ano, renovável.

ADMITE-SE

Fábrica de Confeccões de senhora em Espinho admite de imediato

COSTUREIRAS Brunidora/o

Contactar Rua 14 n.º 804
Telefones, 72 83 20 / 72 49 42

Varanda da Costa Verde

A CLÁSSICA RAINHA DA COSTA VERDE NUM TRONO SEM MORDOMIAS OFICIAIS

Por Agostinho de Almeida

Uma notícia caída como uma antêntica bomba e tornada pública recentemente, abalou efectivamente a cidade. Não tanto pelo estrondo provocado, mas pelas consequências do impacto, a curto ou a médio prazo, designadamente a nível turístico, poderão advir. Trata-se da não inclusão de Espinho na área turística da Costa Verde.

Com efeito, desde há longas décadas, quando ainda nem se sonhava efectuar o "baptismo" da divisão do país em zonas de turismo, Espinho detinha o cognome de "Rainha da Costa Verde", por ter sido eleita, segundo cremos, como a mais importante de todas as praias que preenchiam o perímetro denominado "Costa Verde". Mudam-se os tempos...

Ser da "Costa Verde" ou da "Costa de Prata" era já opção desinteressante, uma vez que Espinho teria de lutar pelo título conquistado e que durante muitos anos fez com mérito. Hoje, mercê da desarticulação que se tem verificado nessa área, com um "turismo parado", onde nem sequer o

panhar de perto o progresso, criando condições para que, pelo menos no Verão (isto para um turismo sazonal, mas em Espinho tem condições para um turismo de todo o ano) a cidade apareça com um rosto completamente diferente. Os visitantes são os nossos hóspedes e embora pouco ou nada lhes ofereçamos, talvez Espinho seja uma das terras que se pode dar ao luxo de receber intramuros verdadeiros contingentes de turistas. Se isso acontece, nestas circunstâncias, que são sobejamente conhecidas, imagine-se o que seria numa situação mais atraente, com um turismo organizado!

Na realidade, de entre muitas atracções que Espinho não oferece ao visitante, sobressaiam as seguintes:

Touradas - Não, porque a praça depois que deixou de pertencer à Solverde, ficou para ali abandonada (ver foto), com uma bancada de madeira que começa a cair aos pedaços. Em Espinho nunca se procurou criar a verdadeira "aficção". Resultado: o desinteresse.

canas e corridas de triciclos para crianças (que são os frequentadores do amanhã), etapas da Volta a Portugal em bicicleta, gincanas e ralis de todo-o-terreno, concursos de desenhos e esculturas para crianças, construções na areia, em moldes diferentes, festivais de música diurnos na praia, corridas de bandeja na mão, etc., etc..

Golfe e Aero clube sem pacote de desenvolvimento adequado

Votadas quase ao abandono estão duas importantíssimas estruturas do turismo espinhense que justificam, há já muito tempo, um olhar mais atento. São eles o Oporto Golfe Club e o Aero clube da Costa Verde, a que se juntará, por acréscimo, obviamente, todo um vastíssimo recinto polivalente que também não tem cativado a atenção dos "técnicos" de turismo local, pese embora tratar-se de verdadeiros pólos de turismo, que têm sido relegados no município.

Fala-se na repavimentação da pista do aeroclube, na vedação da mesma, etc.. Mas,

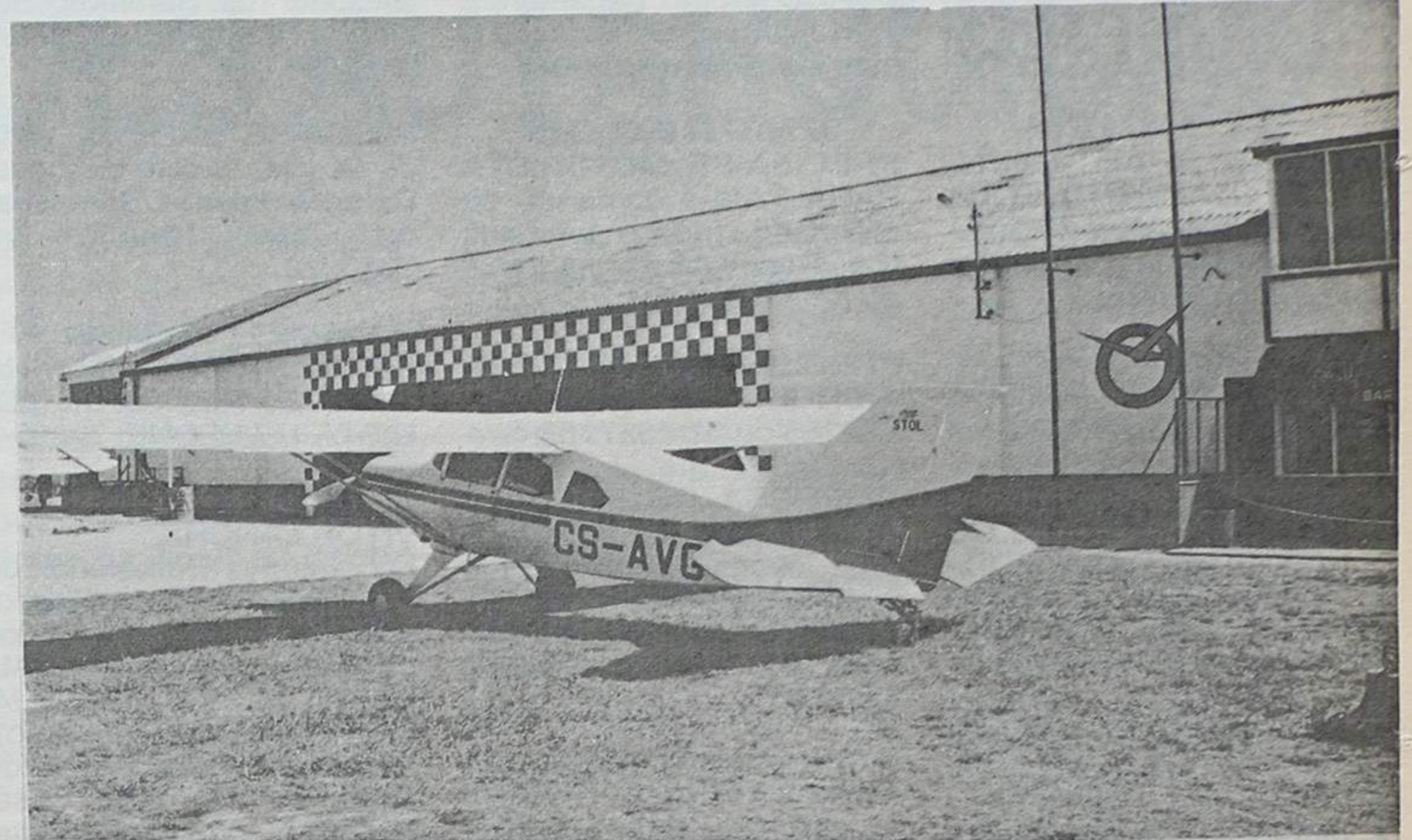

O aero-clube possui uma vasta área de terrenos, chamados polivalentes, junto da pista, já que nestes espaços foram - e poderão voltar a ser - organizadas as mais variadas provas desportivas de implementação turística que podem transportar o nome de Espinho além-fronteiras

mo, como do próprio tecido industrial de Espinho e das localidades periféricas, porque não se inclui no projecto de valorização um arranjo definitivo que privilegiasse simultaneamente o perímetro de lazer e de turismo, e criasse condições ao desenvolvimento da praia de Paramos, para que haja, naquele lugar, a tão ambicionada e propalada qualidade de vida, em vez de assistirmos quotidianamente a um brotar de casas clandestinas sem um mínimo de ordenamento, mercê de uma certa marginalização a que têm sido relegados. De um lado, o mar a coartar-lhes terreno; do outro, a autarquia a obstruir-lhe o caminho de natural ligação à freguesia a que pertencem! Mas que situação insólita!

Não basta repavimentar-se e colocar vedação na pista. É preciso criar-se uma via de acesso directa à povoação da praia, sem obstáculos, que evite a permanência em fins-de-semana, da GNR (como agora acontece) a orientar o trânsito para que as viaturas que atravessam a pista não "atropelam" alguma aeronave, como aliás já aconteceu! Há que construir uma passagem desnivelada (para peões e veículos) sob a pista, de molde a que a população local e turistas que se dirigem para ali, não sintam ser obstáculo para o tráfego aéreo, nem sejam vítimas de uma situação a que

são alheios. Seria ainda caso de perguntar, como complemento: para quando a construção de arruamentos no lugar da Praia e da preservação da sua capelinha?

Se a estação de tratamento de efluentes não afectar o ambiente, como esperamos

que aconteça, poder-se-à ver surgir grandes empreendimentos e, necessariamente unidades hoteleiras de apoio. A falta já se nota há vários anos. As infra-estruturas estarão programadas?

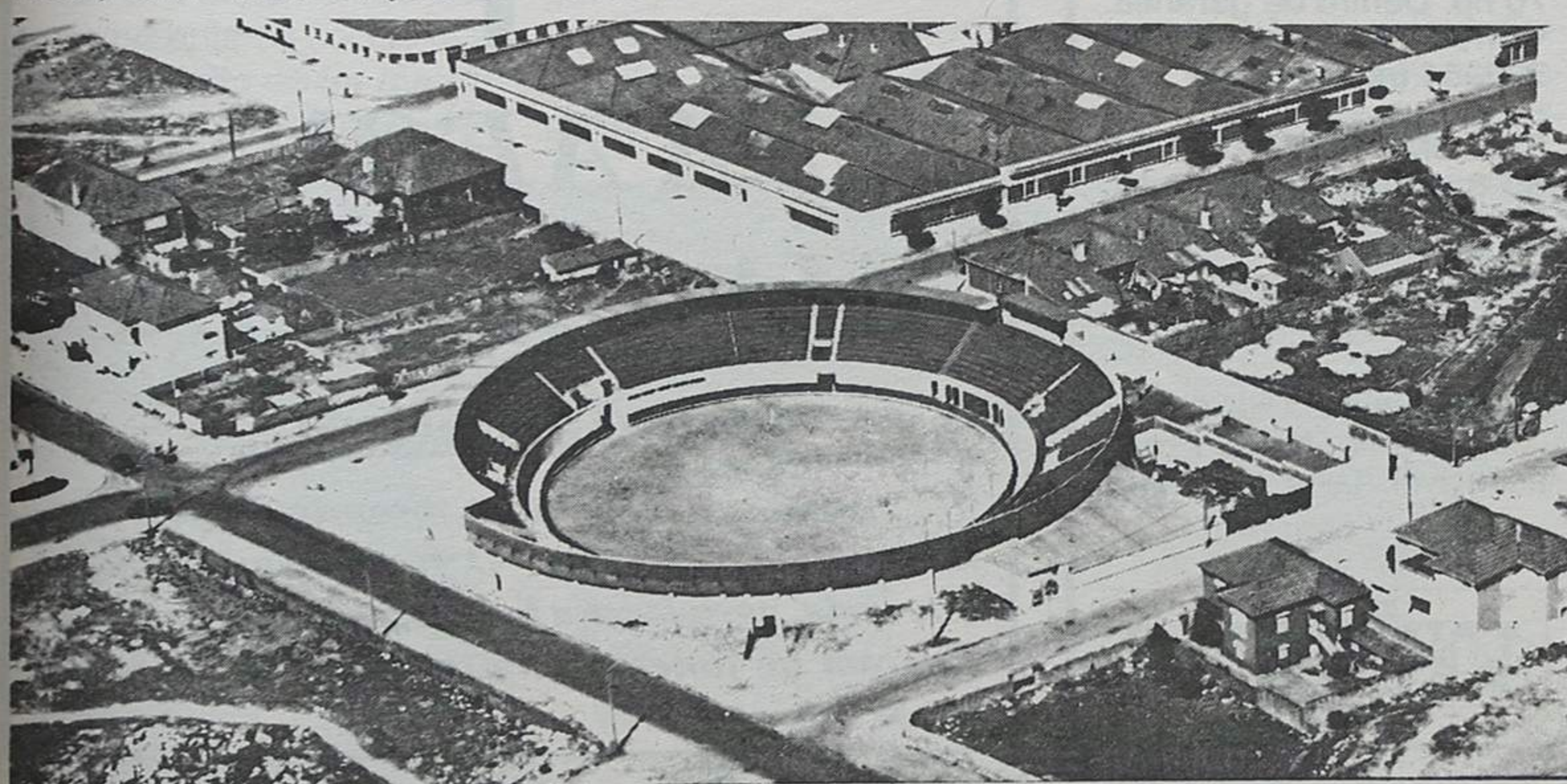

Eram assim os dias grandes das touradas em Espinho. Bancadas completamente repletas quando o cartel era convidativo, mas... com a maioria dos assistentes vindos das terras nortenhas. Em Espinho não se soube criar nas faixas etárias mais jovens a verdadeira "aficção", através dos grupos tauromáticos que existiram. Foi pena que o apolo não fosse substancial para uma aposta mais segura. Hoje, certa mente, não veríamos a praça a cair de madura

"bureau" funciona em pleno por falta de coordenadas superiores, também Espinho é vítima de um mal-estar instalado. São as estruturas que não aparecem, numa zona semi-"paralizada", que não tem mostrado capacidade, nem dinamismo para acom-

Zona de lazer do picadeiro - Praticamente sem esplanadas e sem condimentos que a recomendem, também não tem atraído grande clientela.

Diversões - Corridas de bicicletas, ralis e gincanas automóvel, feira popular, gin-

mais uma vez, se procura não encarar o problema com a frontalidade que este exige.

Sabendo-se, como cremos não ser do desconhecimento dos autarcas, que a pista do aeroclube pode ter papel preponderante para o desenvolvimento não apenas do turis-

RIBESCAPE

Abertos também
aos sábados de Manhã
RUA DO LOUREIRO
Tel. 7310312 - ESPINHO
(Zona industrial)

- GARANTIA
- PREÇO
- QUALIDADE
- RAPIDEZ
- ESTACIONAMENTO
- PESSOAL ESPECIALIZADO
- TÉCNICA



**PRECISA-SE
OPERADOR DE COMPUTADORES**

C/ alguns conhecimentos de escritório.
C/ idade até 22 anos
Contactar Jotex - Espinho
Telef. 72 12 73

**PASSA-SE
ESTABELECIMENTO DE
PRONTO - A - VESTIR
BEM SITUADO EM ESPINHO**

Contactar
Telf. 056/585765 (noite)

RESTAURANTE

Engenho Velho



CAFÉ — RESTAURANTE — SNACK-BAR

Serviço e sala própria p/ casamentos, baptizados, comunhões, etc.

Belarmino Herculano Neves Ferreira

Lapa - S. Paio de Oleiros - Telef. 7649313 - 4535 LOUROSA

**CLÍNICA DE MEDICINA DENTÁRIA
E CIRURGIA ESTÉTICA E MAXILO-FACIAL**

Acordos com: A CASA, ADSE, CGD, EDP, SAMS, PHILIPS E RABOR.

Dr. Jorge Pacheco e Dr.ª Eva Pacheco, Dr.ª Lígia Ferreira, Dr.ª Palmira Castro, Dr.ª Cristalina Aguiar e Dr. Horácio Monteiro da Costa.

ORTOPANTOGRAFIA, TELERRADIOGRAFIA, IMPLANTOLOGIA, ORTODONTIA FIXA

Rua 8 n.º 381-1.º • 4500 ESPINHO • Telef. 722718

**ALUGA-SE OU VENDE-SE
ESTABELECIMENTO**

C/ 100 m2 de área
+ 50 m2 de cave e 60 de logradouro
- Rua 30 n.º 600 -

Telef. 72 03 25 / 977 - Fax 731 04 36



**connosco a sua
publicidade resulta**

ANÚNCIOS

ALUGUÉIS

ALUGO APARTAMENTOS TOTALMENTE EQUIPADOS. Serviço de quartos e garagem - Telef. 728972-720002.

APARTAMENTO T2 + 1, C/ telefone, mobilado, c/ garagem, na Av.ª 24 em Espinho. Telef: 728557.

ALUGA-SE QUARTO OU PARTE DE CASA MOBILADA-a casal ou pessoa só. Arredores de Espinho. Informa telef: 724038.

ALUGAM-SE T2 EM ESPINHO-Na Rua 18 e Rua 62. Contactar: Telefone - 3704339 / Fax 3704340.

FÉRIAS - ESPINHO. Optimo apartamento, totalmente equipado. Telef: 7443251 nos fins de semana: 723808.

ALUGA-SE QUARTO MOBILADO com direito a cozinha, em Espinho. Contactar pelo telef: 721488.

ALUGA-SE ANDAR NO CENTRO DE ESPINHO totalmente mobilado, para férias ou contratos semestrais. Telef: 726474. A qualquer hora.

BOA MESA

VARINA - Almoços, jantares, petiscos. Aberto todos os dias. Rua 2, n.º 1269 - Telef. 724630 - Espinho.

RESTAURANTE BARRACUDA - Especialidades em feijoada de marisco, arroz de marisco, caldeirada de peixe e espetadas variadas. Rua 2 n.º 1255, Telef: 7310002 - 4500 Espinho.

COMPRAS

COMPRA-SE EM ESPINHO OU ARREDORES T2

USADO pronto pagamento. Indicar o preço. Resposta a este jornal ao n.º 16904.

EMPREGOS

PRECISA-SE MOTORISTA PARA TAXI-à comissão ou ordenado. Indicar n.º telef: P.F. Resposta a este jornal ao n.º 1256.

PRECISA-SE ESTETICISTA - URGENTE. Telef: 056-372266 ou 02-7627186.

EMPRESA DE ESPINHO ADMITE para os seus quadros, jovens c/ serviço militar cumprido, carta de condução. Enviar curriculum para: Apartado 303 - 4504 Espinho Codex.

OFERECE-SE SENHORA PARA SERVIÇOS DOMÉSTICOS (em apartamento.) Manhãs das 9,00 horas às 13,00 horas, de segunda a Sexta-Feira. Pagamento por hora: 400\$00. Contactar: D. Fernanda - Telef: 721166. (Horário Comercial).

PRECISAM-SE JOVENS COM ASPIRAÇÕES a fazer carreira na área comercial, para lugar de Vendedor/Comissionista em empresa do Ramo Informático em Espinho. Entrada imediata. Condições compatíveis com o trabalho a desenvolver. Resposta ao Ap. 415, 4505 Espinho Codex, com curriculum vitae e manuscrito.

PASSA-SE

PASSA-SE LOJA BEM SITUADA EM ESPINHO. Telef: 724739. Casa: 721466.

LOJA TRESPASSA-SE centro da cidade Rua 23, dá para qualquer ramo. Telef: 723411-725206.

DÁ-SE CAFÉ A EXPLORAÇÃO c/ bilhares, em Esmoriz. Bem situado. Telef: 722534 Espinho.

PASSA-SE LOJA estrada

Manuel Alves de Sá

MISSA DO 7º DIA

A Família vem por este meio comunicar que serão celebradas missas por alma do saudoso extinto, sexta-feira, pelas 8 horas na Igreja de Silvalde e Sábado pelas 19 horas na Capela N.º Sr.ª do Mar. Aproveita esta oportunidade para agradecer a todas as pessoas que compareceram ao funeral e em especial aos Bombeiros Voluntários de Espinho.

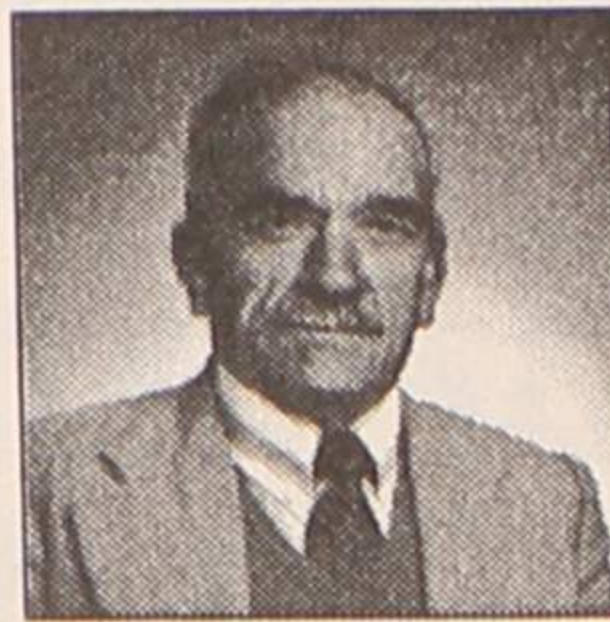

Nacional 109. Paramos - Espinho. Renda 51 c. Telef: 7453086.

PASSA-SE CAFÉ na zona da Granja, c/ sala de jogos. Dá-se facilidades. Bem situado. Telef: 7624344 ou 7310278.

SERVIÇOS

SE GOSTA DE ANDAR NA MODA E PRECISA DE MODISTA TELEFONE: 723934.

ESTÚDIOS VÍTOR LANCHÁ Laboratórios Profissionais de Fotografia e Vídeo. Descodificação em Vídeo de todos os sistemas do Mundo (PAL, NTSC; M. PAL, SECAM, MESECAM, e o inverso). Passagem para Vídeo de Super 8 e 8 mm para cassetes BETA, VHS e V8. Apartado 303 - 4504 Espinho Codex. Telef. Resid. 725344 - Estud. 7310367.

AMÉRICO RODRIGUES PINHEIRO-faz todos os serviços de rolha e pedreiro. Dá orçamentos grátis. Contactar para: Além do Rio n.º 38 Anta-Espinho, ou pelo telef: 7310925 (depois das 19 h.)

PARA W.C. Aceita-se encomendas de móveis a fazer por medida, lacados, com tampo em mármore e lavatório próprio. Podemos dar preço incluindo a sua entrega e colocação. Informações pelo telefone: 722801.

VENDE-SE

VENDE-SE DOIS DUPLEX DE LUXO no mesmo andar, frente um ou outro. Com boas varandas, vista para o mar. Piso de mármore e parqué e ainda T2 e T3, prontos habitar, com bons acabamentos, na mesma Rua 38 (António da Silva Alves). Telef: 725836.

VENDE-SE T3 USADO (4 anos) à Rua 16. Pr. 15.000c. C/ garagem. Aceito parte pagamento em terreno. Telef:

723630.

TAXI DE SILVALDE-ESPINHO. Mercedes 220. Com facilidades. Telef: 7720946 (Depois das 20 h.)

TERRENO C/ 1.400M2. Em Paramos - Sr.ª Guia c/ projecto p/ 3 vivendas ou 5 geminadas. Vende-se ou permuta-se por Apartamento de preferência T3 Espinho. Telef: 726629 (depois da 19 h.)

LOTE DE TERRENO zona da Granja, para moradia, 520m2. Preço: 6.700c. C/ facilidades. Telef: 7625736.

LOJAS COMERCIAIS C/ 80M2. C/ ou sem cave. Cave de 90m2. Telef: 728725.

T3 EM CONSTRUÇÃO ESPINHO EN 109 C/ vistas para o mar, 3 frentes, c/ 3 WC. Area 180m2. Garagem individual. Acabamentos à escolha. Bom preço. Telef: 728725.

T3 RECUADO-2.º ANDAR, area 200m2, c/ 4 frentes, garagem individual. Acabamentos à escolha. Bom preço. Telef: 728725.

VENDE-SE BARCO DE RECREIO-Motor Tohatsu, 70 hp. Dentro da garantia. Vendo barato. Telef: 722984 (noite).

CICLOMOTOR CASAL RZ 50-6 velocidades-Preto. Contactar 722878.

VENDE-SE TOYOTA 1200 (Station). Telef: 720801.

MÁQUINA DE TRICOTAR "Singer 624". Nova. Preço asscível. Telef: 7640410.

ANÚNCIOS



Carlos Alberto de Castro Ribeiro

Antigo empregado da CORFI



Sua família vem por este meio, muito sensibilizada, agradecer a todas as pessoas que participaram no funeral do saudoso extinto. De igual modo agradecem, também a todos quantos assistiram à missa do 7º dia.



ROSA FERREIRA DA COSTA



MISSA DO 4º ANIVERSÁRIO

Seus filhos, noras, genro, netos e bisnetos vêm, por este único meio, comunicar que será celebrada missa, por alma da saudosa extinta, dia 1 de Maio, pelas 19 horas, na Igreja Paroquial de Anta. Desde já agradecem às pessoas que possam comparecer.



ANA AFONSO MAGALHÃES

AGRADECIMENTO

António Magalhães, proprietário do Restaurante Marisqueira "O Retornado" vem por este meio, agradecer a todas as pessoas que participaram no funeral e na missa do 7º dia de sua irmã.

FUNERÁRIA DE VALADARES

DA

AGÊNCIA FUNERÁRIA

TRASLADAÇÕES NO PAÍS E PARA O ESTRANGEIRO

SERVIÇO PERMANENTE
☎ 762 36 38 / 762 22 23 / 711 99 25

ORNAMENTAÇÕES DE IGREJAS
PARA FESTIVIDADES RELIGIOSAS
CASAMENTOS E FUNERAIS

ALVES

& IRMÃO, LDA
AUTO-FÚNEBRES PRÓPRIOS

Sede: ALAMEDA DA REPÚBLICA, 574 A 604 — FRANCELOS — Gulpilhares
Filial: AV. ANTÓNIO COELHO MOREIRA, 52 — VALADARES • Delegação: RUA DELFIM DE LIMA — CANELAS

EXISTIMOS PARA O SERVIR MELHOR • AGRADECEMOS A VOSSA PREFERÊNCIA

Ameaça do novo presidente dos "tigres" em AG

"DENUNCIAREMOS FALSOS AMIGOS PRÓXIMO DAS ELEIÇÕES AUTÁRQUICAS"

«Há autarcas que são amigos do Sporting Clube de Espinho, mas há outros que são falsos amigos e por isso, numa altura de eleições autárquicas, fica a promessa de que os vamos denunciar publicamente», disse o novo presidente do Sporting Clube de Espinho, engenheiro Oliveira Maia, depois de ter sido eleito por unanimidade e aclamação, na assembleia geral (AG) realizada para o efeito na passada segunda-feira no salão nobre dos Bombeiros Voluntários Espinhenses. Os novos dirigentes "tigres" fizeram questão de tomar posse nesta mesma assembleia.

Por unanimidade e aclamação foi aprovado o parecer do concelho fiscal e a proposta de louvor aos membros da direcção cessante «pelos bons serviços prestados ao clube».

Oliveira Maia no seu discurso perante os sócios disse a propósito de ter aparecido uma única lista que «en-

volvido pelos seus antecessores».

Quanto a apoios, realçou os que têm sido dados «pela Solverde e pela família Violas», no entanto, o grande destaque foi para os sócios que têm acompanhado o clube e que «constituem a sua grande riqueza». Da autarquia, disse, «tinha obrigação de dar muito mais. O apoio que dá é ridículo», no entanto, agradeceu a prenda que o presidente da

Oliveira Maia anunciou ainda a vinda do ministro da educação, engenheiro Couto dos Santos, à cerimónia solene de tomada de posse, que terá lugar no próximo dia 6 de Maio, no salão nobre do Casino Solverde.

Carlos Padrão: «tudo o que acontecer até ao final da época é da nossa responsabilidade»

Na abertura da assem-

ria e contas que ali iria ser votado e aprovado por maioria com duas abstenções.

Pedro Nelson, em relação ao passivo de 50 mil contos, tranquilizou a massa associativa, garantindo que quando os clubes devedores pagarem as transferências de atletas, esse passivo será saldado.

O director financeiro cessante adiantou que «a grande frustração foi o facto da construção do novo está-

rigor do tostão» e que «o futuro não é perturbador». Acrescentou ainda que «a sucessão este ano é feita atempadamente», ao contrário de outros anos, e com o atraso de apenas um mês. O presidente cessante elogiou «o empenho dos engenheiros Oliveira Maia e Ilídio Silva» e garantiu que «são pessoas que vêm para o Sporting de Espinho para o servirem e não para se servirem dele».

não aconteceu com o andebol. O ex-presidente "tigre" deixou ainda «uma palavra de apreço à secção de futebol juvenil pelo trabalho que desenvolveu nas camadas jovens».

O futebol profissional, segundo Carlos Padrão, «recebemo-lo debaixo de uma frustração por não se ter conseguido a subida de escalão. Deparamos com uma liguilha e preparamos a equipa em 10 dias, com os tais "inválidos" e a preços não consentâneos com o seu valor». Um ano depois, veio a alegria e a euforia, e o Espinho dá «uma pedrada no charco no futebol português ao subir de divisão e conquistar o título de campeão nacional» com um dos mais reduzidos orçamentos daquela prova.

Carlos Padrão concluiu dizendo que «tudo o que aconteça até ao final do campeonato é da nossa responsabilidade (da gerência cessante)», isto apesar dos novos corpos gerentes já terem sido empossados.

No final, Romeu Vitó deu o seu lugar ao novo presidente da assembleia, Carlos Padrão e os novos dirigentes procederam à assinatura do livro das actas.

MP



A mesa da assembleia dos corpos gerentes cessantes

Câmara deu ao Sporting Clube de Espinho: a disponibilização de terrenos

bleia geral, o presidente Romeu Vitó disse estar satisfeito «pela presença maci-

dia não ter avançado. Daí que perdemos várias dezenas de milhar de contos por não termos feito transmissões televisivas. Não quisemos sair do nosso estádio porque perderíamos em relação aos sócios».

Pedro Nelson falou ainda da melhoria de infra-estruturas no campo de jogos e pavilhão, «que eram necessárias para quem lá anda todos os dias».

Quanto à equipa de futebol profissional, disse: «Temos uma equipa de profissionais de grande valor».

Depois da intervenção elucidativa do director financeiro, o ex-presidente, Carlos Padrão deu uma achega ao relatório e contas, dizendo que o Sporting de Espinho «fez uma gestão do



quanto há clubes que neste momento são geridos por comissões administrativas, no Espinho há uma direcção para suceder a uma grande direcção».

Quanto ao futuro, o presidente dos "tigres" adiantou que «o rigor no orçamento será mantido, sem loucuras» e, sobretudo com um grande «trabalho de equipa».

No seu discurso, Oliveira Maia abordou, ainda que muito sinteticamente, o historial do clube, do seu património e elogiou o trabalho desenvolvido pelo anterior executivo, garantindo que o seu elenco vai «fazer um trabalho igual ao desen-

para a construção do novo estádio, mas que tal projecto, por agora não poderá avançar.

ça dos associados» e entregou ao director financeiro do clube, dr. Pedro Nelson, o esclarecimento do relató-



A tomada de posse dos três presidentes; da esquerda para a direita: assembleia geral, Carlos Padrão; conselho fiscal, Dr. Manuel Violas; direcção, Eng.º Oliveira Maia

DESPORTO



SPORTING CLUBE
DE ESPINHO

COMUNICADADO

O Sporting Clube de Espinho, convida todos os seus associados, simpatizantes, dirigentes, técnicos e atletas, a assistirem à cerimónia da tomada de posse dos novos corpos sociais do nosso clube, a realizar no próximo dia 6 de Maio de 1993, pelas 21.30 horas, no Casino Solverde, na cidade de Espinho.

(ENTRADA LIVRE)

Apoio: CASINO SOLVERDE
ACADEMIA S.ta SECÍLIA

A Direcção,

RIO LARGO NA EUROPA COM AMIZADE E DESPORTIVISMO

Passados três anos desde a última digressão a França e à Bélgica, é já na noite da próxima quarta-feira que a equipa sénior do Rio Largo Clube de Espinho parte para o "coração" da Europa, para uma digressão de oito dias, por França, Luxemburgo e Alemanha.

Será mais uma digressão de elevado valor social e turístico, pontos que chegam a suplantar o capítulo competitivo, sendo no entanto a disputa de três jogos, dois na Alemanha e um em França, a principal razão de oito dias fora de portas, três dos quais serão de permanência em território germânico.

Tudo isto é possível,

como quase sempre acontece, graças a homens como Américo Freitas (presidente da assembleia geral do Rio Largo), Joaquim Santos (presidente da direcção), Alberto Faustino (radicado há mais de 20 anos na região de Frankfurt), José Gomes (presidente da AS Portugueses de Grigny) um homem de Guimarães com Espinho sempre no pensamento, Claude Vasques (maire da cidade de Grigny), autarca que em 1990 teve a oportunidade de permanecer na nossa cidade durante alguns dias e a qual, segundo nos confidenciou, despertou nele uma atenção muito especial não só para a beleza da nossa ter-

ra, mas também para a simpatia das nossas gentes e a arte de bem receber. Mas outros dirigentes mereciam destaque nestas colunas, sendo esses, por vezes os tais anónimos que conseguem à custa de um incan-

tantes como é a de levar uma equipa e toda a comitiva através de quatro países do velho continente, incluindo, obviamente, a vizinha Espanha.

Mas o impossível torna-se por vezes realidade e

JOGOS A DISPUTAR

Dia 8 de Maio, às 17 horas - Herta Moses - Rio Largo, em Russelsheim.

Dia 9, às 16 horas - Portuguesa de Kaiserslautern - Rio Largo, em Kaiserslautern.

Dia 11, às 19 horas - AS Portugueses de Grigny - Rio Largo, em Grigny.

CIDADES IMPORTANTES A VISITAR

Em Espanha - San Sebastian.

Em França - Tours, Grigny e Paris.

No Luxemburgo - Cidade do Luxemburgo.

Na Alemanha - Russelsheim, Frankfurt, Mainz e Kaiserslautern.

DIGRESSÕES DO RIO LARGO

Espanha - 6 vezes: 4 em séniores e 2 em velhas guardas.

França - 2 vezes: séniores em 1990 e velhas guardas em 1989.

Andorra - 1 vez: velhas guardas em 1989.

Bélgica - 1 vez: séniores, em 1990.

Alemanha - 1 vez: séniores em Maio de 1993.

Luxemburgo - 1 vez: séniores em Maio de 1993.

sável trabalho, planear, executar e pôr em andamento organizações dispendiosas dispendiosas e desgastadas.

nesta ordem de ideias é de realçar o facto de o Rio Largo não ter solicitado qualquer subsídio. Então será

CAMPISMO

ATRELADO-TENDA COMBI-CAMP 500
Vende-se

Usado mas bem conservado, com caixa fechada para acessórios, roda sebbressalente, grelha para transporte bicicletas, barco ou bagagem. Tem avançado, cobertura total plastificada extra e encerado para o chão avançado.

Falar: Telef. 72 07 18 (14 às 21h.)

VENDE-SE PARAMOS

E.N. 109

2T3 — C/3 frentes, 3 banhos, lareira. Área 180m2. Garagem individual.

1 T3 RECUADO — C/4 frentes, 3 banhos, lareira. Área 200m2.

1 Loja - área 90m2

1 Loja - área 80 m2 + cave c/ 90m2

Tudo com acabamentos à escolha
Informa: Telef. 72 87 25



Foto alusiva à última presença do Rio Largo em Grigny, destacando-se (à esquerda) Claude Vasquez, presidente da Câmara daquela cidade e José Gomes (à direita), presidente da Associação dos Portugueses de Grigny, homens que tudo têm feito para bem reber comitivas da nossa cidade, quer sejam do Rio Largo, Clube Académico ou Sporting de Espinho

lógico interrogarmo-nos de como é possível suportar uma despesa orçada num milhar de contos? É muito simples: os comerciantes, industriais e grandes amigos do clube "chegaram-se à frente", reconhecendo o trabalho desenvolvido pelos dirigentes e a importância que uma digressão como esta ao seio das comunidades portuguesas, pode trazer para a divulgação de Espinho no estrangeiro.

Eis o programa da digressão:

Dia 5, saída do Rio Largo, às 22 horas; dia 6, almoço em San Sebastian e pernoita em Tours; dia 7, saída pelas 6h30, com o pequeno almoço em viagem, e almoço, com a chegada a Russelsheim a meio da tarde e alojamento completo; dia 8, de manhã, tempo livre para passeio e compras; ao fim da tarde, jogo contra os alemães do Herta Moses, seguindo-se um jantar de convívio; dia 9, saída de Russelsheim pelas 8 horas e chegada a Kaiserslautern, seguindo-se o almoço; ao fim da tarde, jogo com os portugueses de

Kaiserslautern, seguindo-se um jantar de convívio; dia 10, recepção na Câmara Municipal de Kaiserslautern, às 9h30; saída daquela cidade pelas 11 horas com destino ao Luxemburgo, seguindo-se um almoço de confraternização na sede dos Lusitanos do Luxemburgo; pelas 16 horas, saída para França, com jantar em viagem e chegada a Grigny ao princípio da noite; dia 11, pelas 8 horas, visita a Paris, com pequeno almoço em viagem e almoço na capital francesa; regresso a Grigny às 16 horas; jogo contra os Portugueses de Grigny às 19 horas, seguindo-se um jantar/convívio; dia 12, saída às 7h30, com pequeno almoço e almoço em viagem estando a San Sebastian prevista para as 19 horas, onde a comitiva ficará alojada; dia 13, saída pelas 7h30, visita a San Sebastian, almoço em Valladolid, jantar em Portugal e chegada a Espinho prevista para as 24 horas.

Especial para "DE"
Paulo Pinto

CENTRO SOCIAL, CULTURAL E DESPORTIVO DOS TRABALHADORES DA CÂMARA MUNICIPAL DE ESPINHO



EDITAL N.º 1/93

ABERTURA DE CONCURSO PÚBLICO PARA A CONCESSÃO DA EXPLORAÇÃO DO REFEITÓRIO DO CENTRO SOCIAL, CULTURAL E DESPORTIVO DOS TRABALHADORES DA CÂMARA MUNICIPAL DE ESPINHO:

Fernando Manuel da Silva Correia, Presidente do Centro Social, Cultural e Desportivo dos Trabalhadores da Câmara Municipal de Espinho:

Primeiro: Faz público, em cumprimento da deliberação tomada pela Direcção do CSCD em sua reunião realizada em 23 do mês de Abril em curso, que se encontra aberto concurso público, até ao dia 17 de Maio próximo, para adjudicação do direito de exploração, pelo prazo de 1 ano, do Refeitório do Centro Social, Cultural e Desportivo dos Trabalhadores da Câmara Municipal de Espinho, sito ângulo das Ruas 4 e 33, n.º 1058 em Espinho, de acordo com as condições constantes do Programa de Concurso e Caderno de Encargos elaborados para o efeito.

Segundo: As propostas deverão ser instruídas em conformidade com os requisitos constantes do Programa do Concurso e entregues, (em envelope lacrado), directamente ou remetidas pelo correio, sob registo e com aviso de recepção, na Sede do Centro Social, Cultural e Desportivo dos Trabalhadores da Câmara Municipal de Espinho, Rua 4 n.º 1058, até às 17 horas do dia 17 de Maio de 1993.

Terceiro: Na Sede do CSCD, sita na Rua 4 n.º 1058, prestar-se-ão aos concorrentes todos os esclarecimentos que os mesmos solicitarem e serão fornecidos exemplares do Programa de Concurso e Caderno de Encargos.

Quarto: A Abertura das propostas far-se-à perante a Direcção do CSCD e terá lugar no dia 18 de Maio de 1993, às 21.30 horas, na sua sede social.

E para constar se passou este e outros de igual teor que vão ser publicados nos Jornais Defesa de Espinho, Maré Viva e Espinho Vareiro e afixados nos lugares do estilo.

E eu, (assinatura ilegível), Secretário da Direcção do CSCD, o subscrevi.

Espinho, 26 de Abril de 1993.



RUA 19 N.º 884 • Telef. 725880 • 4500 ESPINHO

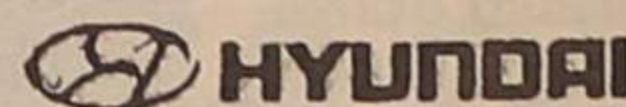

Quem vence na América convence o Mundo
(3 anos de garantia)

HYUNDAI PONI 1.3	Novo	ALFA ROMEO 1.5 IE	92
HYUNDAI PONI 1.5 I	Novo	ALFA ROMEO 1.5	91
HYUNDAI S. COUPÉ	Novo	ALFA ROMEO 33 Sport Wagon	89
HYUNDAI LANTRA	Novo	HONDA CONCERTO 1.4 GL	90
HYUNDAI SONATA	Novo	LANCIA DEDRA 1.6 IE	90
JIPE NISSAN PATROL GR.T.D.	Novo	LAND ROVER DISCOVERY TD	92
JIPE MITSUBISHI PAJERO GLS	Novo	MESARATI SPIDER Biturbo	91
USADOS			
FIAT UNO 45 S	86	RENAULT 19 RN 14 E	92
FIAT TIPO 1.1 Smart	92	RENAULT CLIO 1.1 5 Portas	91
		UMM Turbo (Capota de Lona)	92
		VOLVO 480 Turbo	89

CRÉDITO ATÉ 60 MESES

Voleibol

ACADÉMICA VENCEU SPORTING E GARANTIU PROVA EUROPEIA

A equipa de voleibol da Académica de Espinho, ao vencer em Alvalade o virtual campeão nacional da primeira divisão por 3-2, acabou por garantir, a uma jornada do fim, um lugar numa prova europeia na próxima temporada. Os academistas ocupam a terceira posição da tabela classificativa com menos três pontos que o Benfi-

ca, segundo classificado e com mais três que o Leixões que está no quarto lugar com 45 pontos. Na próxima jornada os academistas receberão o Castelo da Maia.

Na série dos últimos, a Universidade Lusíada desceu de divisão, enquanto o Sporting de Espinho, que nesta última jornada perdeu com a Académica de S. Mamede por

3-1, e o Esmoriz, irão disputar a liguilha com clubes da segunda divisão. O Sporting de Espinho, na última jornada defrontará o Esmoriz, no sábado, às 21h30, no pavilhão de Esmoriz.

Eis os resultados:

Série dos primeiros: Sporting-Académica de Espinho, 2-3 (13-15, 16-17, 15-4, 15-9 e 12-15); Nacional-

Leixões, 1-3 (9-15, 15-11, 3-15 e 6-15); Castelo da Maia-Benfica, 0-3 (7-15, 5-15 e 6-15).

Série dos últimos: S. Mamede-Sporting de Espinho, 3-1 (15-10, 15-9, 9-15 e 15-10); Esmoriz-Lusíada, 3-2 (15-11, 15-2, 5-15, 12-15 e 15-9); Antigos Alunos-S. Miguel, 2-3 (15-7, 14-16, 12-15, 15-13 e 12-15).

No dia 6

MINISTRO COUTO DOS SANTOS EM SESSÃO SOLENE DOS "TIGRES"

O Sporting Clube de Espinho vai realizar no próximo dia 6, a cerimónia solene de tomada de posse dos novos corpos gerentes, que terá lugar no salão nobre do Casino Solverde.

O espectáculo que acompanhará este acto solene, foi organizado pela Academia Santa Cecília. A coreografia foi estudada e será apresentada em função da vida do Sporting de Espinho.

Neste acto estarão presentes o ministro da educação, Eng^o Couto dos Santos, o governador civil, Dr. Gilberto Madail e todos os presidentes dos clubes da primeira divisão.

A entrada é gratuita e a direcção do Espinho espera que **haja uma grande adesão dos sócios de modo a mostrar que o clube está bem vivo.**

NOVASEMENTE VENCE "FELGUEIRAS"

O Novasemente venceu o Felgueiras na fase final do campeonato nacional da terceira divisão de futsal, por 8-1.

A turma espinhense realizou na Lixa uma bela partida, onde os seus atletas estavam num dia de verdadeira inspiração.

Com este resultado, os antenses ganharam alguma moral para os próximos jogos que serão decisivos em termos futuros.

No próximo domingo o Novasemente defrontará às 20h30, no pavilhão da Académica de Espinho, a equipa do Juventude Miramar.

Eis os atletas de Espinho: Rui Belo, Victor Jorge, Simões, Melo e Mário Rui (cinco iniciais); Valter e Magalhães.

JUNIORES "TIGRES" VENCERAM ESTUDANTES

A equipa de futebol junior do Sporting Clube de Espinho continua a fazer um brilhante na fase final do campeonato nacional daquele escalão etário. Desta vez os pupilos de Manuel Gomes levaram de vencida a Académica de Coimbra, na cidade dos estudantes, por 2-0.

Andebol

SP ESPINHO PERDEU COM S. MAMEDE

A equipa de andebol do Sporting Clube de Espinho perdeu no passado sábado com a Académica de S. Mamede por 34-24 e ocupa a última posição da tabela classificativa da fase final do campeonato nacional da segunda divisão.

Os espinhenses receberão o Marítimo no próximo sábado às 20 horas no pavilhão Joaquim Moreira da Costa Junior.

Em infantis femininos, a equipa da Escola secundária Dr. Manuel Laranjeira sagrou-se campeã distrital do desporto

escolar no passado fim de semana em Santo Tirso e contou por vitórias todos os jogos disputados.

Em iniciados femininos, a equipa da "Manuel Laranjeira", na jornada dupla do passado fim de semana, curiosamente obteve dois empates a oito golos: com o Santa Joana, fora, e com o Santa Isabel, em casa. Estes resultados são uma prova de que o campeonato regional da primeira divisão, nesta categoria, está a ser o mais competitivo de sempre.

3º TRIATLO DO CORAÇÃO E DUATLO JOVEM

Integrado nas actividades de Maio - Mês do Coração, vai a Câmara Municipal de Espinho, através da sua Divisão de Dinamização Desportiva, organizar o 3º Triatlo do Coração e Duatlo Jovem, no próximo dia 2 de Maio, pelas 10h30, com partida, transições e chegada na praia da Baía.

O Triatlo do Coração é uma prova da categoria *Sprint* e as distâncias a percorrer serão, aproximadamente de, 600 metros de natação, 25

quilómetros de ciclismo e 5 km de corrida a pé.

A prova pode ser efectuada em estafeta por atletas de ambos os sexos, percorrendo cada um deles um percurso, ou, individualmente por um só atleta.

O Duatlo Jovem terá as distâncias aproximadas de 1 km de corrida a pé, 3 km de ciclismo e, para finalizar mais 1 km de corrida a pé. Pode ser disputada individualmente ou por estafeta de ambos os sexos.

São aceites inscrições até ao dia 30 de Abril; gratuitas para o Duatlo e de 500\$00 para os do Triatlo, havendo

uma redução de 50% para os atletas inscritos na presente época na respectiva federação.

TOTOBOLA

Concurso dos Órgãos de Informação nº 19/93 relativo a 9 de Maio de 1993. Prognóstico «Defesa de Espinho», redacção desportiva:

Porto - Gil Vicente	1
Benfica - Guimarães	1
Sporting - Beira Mar	1
Salgueiros - Tirsense	X
Famalicão - P. Ferreira	1
Braga - Belenenses	2
Espinho - Estoril	1
Farense - Marítimo	1
Boavista - Chaves	1
Leixões - Rio Ave	X
BC Branco - E. Amadora	2
Campomaiorense - U. Leiria	1
Penafiel - U. Madeira	1

LEIA, ASSINE E DIVULGUE «DEFESA DE ESPINHO»

Bodas de Ouro Salvé 03/05/93

Maria Augusta Dias Vieira

João Alves da Silva



Festejamos este dia de ouro com muita alegria, pois os nossos Pais mantêm-se enamorados, com muito amor um pelo outro. Suas filhas, filho, genros, netas e netos, desejam-lhes muitos anos de vida e muitas felicidades. Parabéns, Parabéns, Parabéns. Hoje e sempre.

CONHEÇA O MUNDO ATRAVÉS DE NÓS

- Viagens de Avião (Turismo ou Negócios) • Navio (Cruzeiros)
- Comboio • Excursões em Autopullman • Reserva de Hotéis e Apartamentos • Rent-a-Car • Obtenção de Passaportes e Vistos

PORTUGAL
Rua 26 N.º 667 — 4500 ESPINHO
☎ 725302 - 725327 • Telex 28316 ARSOL

BRASIL
• Pimelró Agência de Vlagens, Lda.
Rua Alcântara Machado, 36-s — 1009 RIO DE JANEIRO
☎ 233-3180 - 233-3229

VENEZUELA
• Agência de Vlagens Atlas
Manduca a Puente Yanes - Edifício Polo Azul CARACAS 1011
☎ 5614055 - 5614111 • Telex 29938 ATLAS

Junto do Hotel Solverde

DESPISTE DE AUTOMÓVEL DEIXA JOVEM EM ESTADO GRAVE

Num despiste de automóvel, ocorrido ao princípio da tarde de sábado na Estrada da Granja, junto do Hotel Solverde, ficou gravemente ferido o seu condutor, Raúl José Pinho Pinhal, de 24 anos de idade, casado, residente no bairro piscatório, em Silvalde.

O jovem seguia na direcção do Porto e, ao atingir a curva que antecede o posto de combustíveis "BP", não segurou o veículo e despistou-se, embatendo violentamente num poste e tombando de seguida sobre a direita.

Conduzido pelos "Espinhen-ses" ao Hospital de Gaia, ficou ali internado em estado que inspira cuidados.

De referir que a mãe do condutor, no regresso a casa, vinda de Matosinhos, onde fora ao peixe para venda, viu no local do acidente o carro, semi-desfeito, que ela não reconheceu como sendo de seu filho. Só mais tarde teve conhecimento do desastre que deixou o Raúl José às portas da morte.

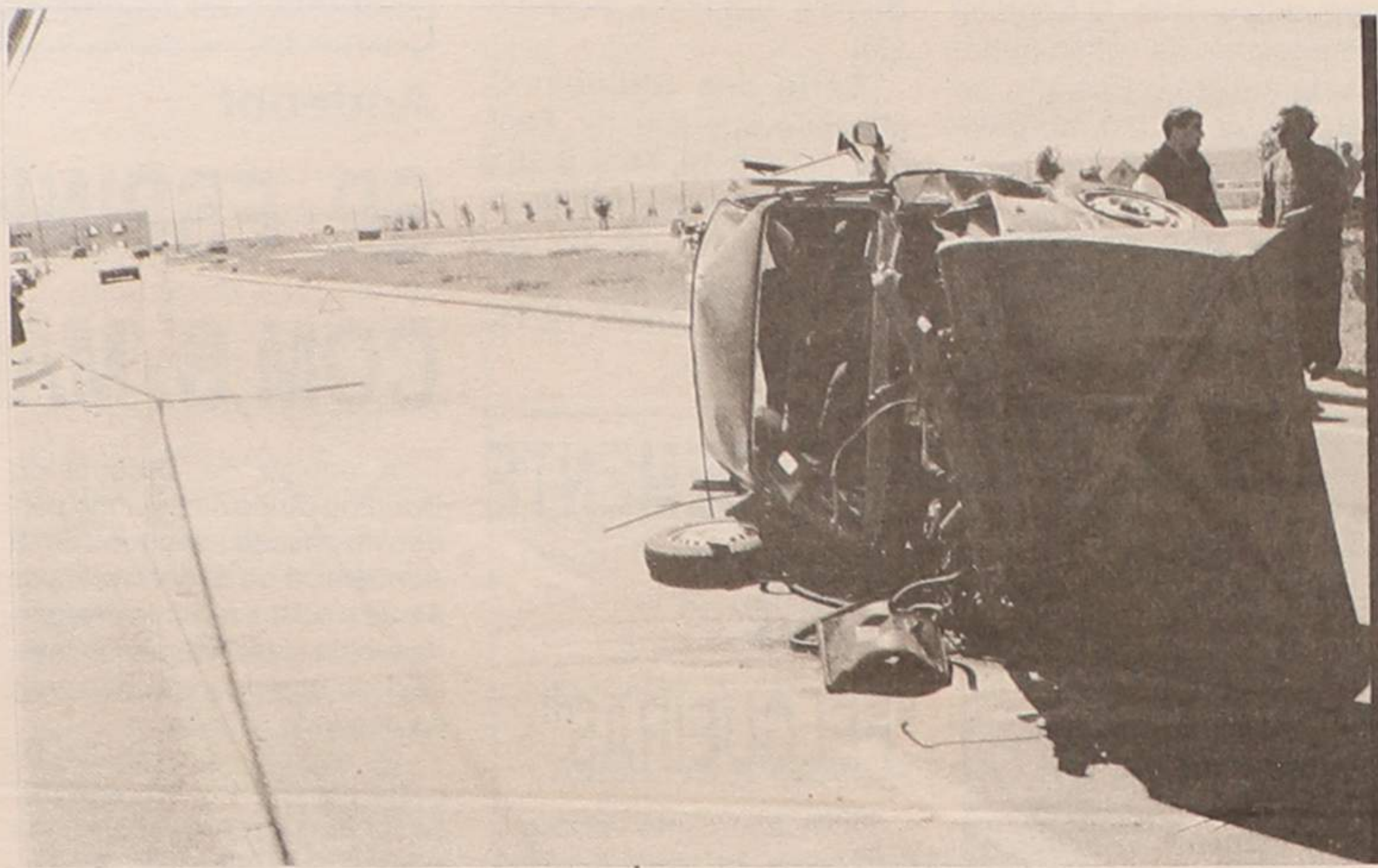

Milagre na passagem-de-nível !

CARRO FICOU DESFEITO MAS CONDUTOR POUCO SOFREU

Como diria mais tarde uma testemunha ocular do acidente, ocorrido na tarde de sábado na passagem-de-nível do bairro piscatório, em Silvalde, bem pode o condutor do

automóvel nele envolvido, deslocar-se a Fátima, a pé, para agradecer à Virgem o milagre registado.

De facto, é essa a conclusão a que se chega perante o

estado em que ficou o veículo - completamente destruído - e sem que o condutor tenha sofrido graves ferimentos.

Luis Manuel Ferreira Martins, de 32 anos de idade, casado, vigilante, residente na rua 4, nº 1136, em Espinho, ao chegar àquela passagem-de-nível encontrou-a fechada ao trânsito. Na via férrea, uma máquina fazia manobras. Denotando estar com pressa e muito nervoso (soubese mais tarde que recebera a notícia de que o pai fora hospitalizado), o Luis Manuel seguiu em frente e pela esquerda convicto de que não correria perigo. Só que a máquina em manobras viria a encobrir o comboio que circulava na outra via e que viria apanhar o seu carro (um "Lada" em estado de novo) de forma violenta.

Como dissemos, o veículo ficou desfeito, enquanto o seu único ocupante não sofrera mais do que simples escoriações no rosto, com mais incidência no nariz, coisa pouca, como se depreende, face ao montão de chapas a que ficou reduzido o automóvel.

COZINHEIRO PRECISA-SE

Para trabalhar
no centro de Espinho

Contactar:
Telef. 056 - 24121 ou 28888

SEMANÁRIO REGISTADO
NA DIRECÇÃO-GERAL DE COMUNICAÇÃO SOCIAL SOB O Nº 41/37
FUNDADO EM 27 DE MARÇO DE 1932 POR BENJAMIM DA COSTA DIAS

DEFESA ESPINHO

PROPRIEDADE DA EMPES - EMPRESA DE PUBLICIDADE DE ESPINHO, LDA., MATRICULADA NA CONSERVATÓRIA DO REGISTO COMERCIAL DE ESPINHO SOB O Nº 59, FOLHAS 30 DO LIVRO C-1, COM O CAPITAL SOCIAL REALIZADO DE UM MILHÃO E QUARENTA MIL ESCUDOS □ REDACÇÃO E ADMINISTRAÇÃO NA RUA 26, Nº 601, 2º ESQUERDO, APARTADO 39, 4501 ESPINHO CODEX - TELEFONE 721525 □ MAQUETAGEM, PAGINAÇÃO ELECTRÓNICA E FOTOMONTAGEM EM "DEFESA DE ESPINHO" □ IMPRESSÃO - NAVEPINTER, INDÚSTRIA GRÁFICA DO NORTE, SA - E.N. 14 (km 7,05) - Apt. 121 - 4471 MAIA Codex - Tels. 9411085-9485631-9485564 - Fax 9411084 □ TIRAGEM MÉDIA DE 3.500 EXEMPLARES □ DEPÓSITO LEGAL Nº 1604/83 □ MEMBRO DO IPIR - INSTITUTO PORTUGUÊS DE IMPRENSA REGIONAL

"VOUGUINHA" NÃO MORRERÁ É ESSA A VONTADE DE TODOS!

Todos - governador civil, câmaras municipais e CP - prometem viabilizar a exploração da linha do Vale do Vouga, para o que contam com apoios comunitários, através do Pacote Delors II.

Foi essa a ideia com que se ficou depois de uma reunião realizada no passado fim-de-semana, no Governo Civil, durante a qual, Gilberto Madaíl (que tem sido incansável para que se mantenha em actividade o "Vouguinha") deu a conhecer as linhas-mestras do projecto de exploração da linha, para cuja concretização se conta, para além daquele apoio (na ordem dos 90%), com outros oriundos da CP, Governo Civil e Câmaras Municipais.

O chefe do distrito considera o "Vouguinha" da maior importância para Espinho, S. João da Madeira, Santa Maria da Feira e Oliveira de Azemeis, quer quanto ao transporte de passageiros, quer de mercadorias. As populações e a indústria seriam as grandes beneficiadas.

O projecto aponta para a reconversão do troço Oliveira de Azemeis-Espinho, numa extensão de 35 quilómetros, para via dupla e electrificada. Está também prevista a supressão de algumas passagens-de-nível, assim como a colocação de semáforos noutras onde o tráfego seja mais reduzido.

No domingo

VEJETAS DO TEATRO NO CASINO SOLVERDE

No próximo domingo, dia 2, vai realizar-se no Casino Solverde um jantar de gala em solidariedade com a Associação Portuguesa de Doentes Neuromusculares.

Este espectáculo conta com os apoios da Solverde e do Teatro D. Maria II e integra alguns dos artistas que fazem parte do elenco da revista "Passa Por Mim no

Rossio" entre os quais, Carlos Quintas, Catarina Avelar, Rita Ribeiro, Varela Silva e Florência Rodrigues. A apresentação é de Curado Ribeiro.



Já chegaram a Espinho, ontem ao fim da tarde, as 16 concorrentes a "Miss Portugal 93". São todas muito bonitas e vão ficar instaladas no Aparthotel Solverde.

Hoje e amanhã, vão fazer filmagens no Aparthotel e Hotel Solverde. No sábado à tarde são os ensaios e à noite o desfile no Restaurante Bacarat, onde também estará presente o espectáculo da "Volta ao Mundo".

APARTADO 39
4501 ESPINHO CODEX
PORTE PAGO

