

DEFESA DE ESPINHO



APARTADO 39
4501 ESPINHO CODEX
PORTE PAGO
ANO 61 • NÚMERO 3188
6 DE MAIO 1993
PREÇO: 80\$00 (IVA incluído)

DIRECTOR: ÁLVARO GRAÇA

SEMANÁRIO

FUNDADOR: BENJAMIM COSTA DIAS

No 17º aniversário do REE

VALENTE DE OLIVEIRA PRESIDIU ÀS CERIMÓNIAS



Na Assembleia Municipal

PRESIDENTE DA CÂMARA NÃO DEIXOU NINGUÉM SEM RESPOSTA



Homem com "cadastro" limpo

GAIOSO VAZ

RETRATO A CORPO INTEIRO

Pag. 9 e 10

VALDEMAR MARTINS

- O CANDIDATO CENTRISTA?

PSD, primeiro, PS, depois e, por fim a CDU, já indicaram os seus cabeças de listas para a Câmara Municipal de Espinho. Para que o rol fique completo, falta apenas conhecer o representante do CDS-PP.

De pergunta em pergunta, de indagação em indagação, quase não chegamos a conclusão alguma. A única coisa que pudemos "aproveitar" foi de que o Dr. Valdemar Martins é o que reúne maior consenso para vir a representar os centristas. A nossa fonte garante, inclusivé, que o director da Espe já foi convidado e não se pôs de fora.

Tentamos junto do visado a confirmação, mas não tivemos sorte, já que remeteu a nossa curiosidade para as "bases".

No entanto, o "diz-se, diz-se" aqui fica, e se se confirmar a velha máxima segundo a qual onde há fumo, há fogo, vão ver que o candidato do CDS-PP tem o nome de Joaquim Valdemar Martins...



ENRIQUECIDA COM TRÊS VIATURAS A FROTA DOS "ESPINHENSES"

"Semana da Alsácia"

HUMOR E CULTURA NUMA BELA JORNADA ENTRE ESTUDANTES



É PRECISO PROMOVER O TURISMO DE QUALIDADE

Espinho é na verdade uma cidade turística! Também é concertiza uma zona industrial, comercial e de serviços. Possui ainda uma expressiva agricultura familiar e uma reminiscência de pesca artesanal.

A realidade turística de Espinho, deve impulsionar ou condicionar a generalidade dos projectos públicos, bem como as medidas e políticas autárquicas. A primeira e grande característica de Espinho é o turismo. Para ela tudo deve convergir, porque o desenvolvimento da nossa região passa necessariamente pelo crescimento deste sector.

Há quem defenda que a nossa cidade tem vida social e económica própria, discordando da vertente turística, em termos de valência e de vocação. Se é verdade que o conceito de turismo comporta um significado mais ou menos abrangente, a realidade é comprovada pela ocupação dos nossos hotéis que registam mais de 50.000 clientes anuais.

Aquele valor parece demasiado elevado para a nossa percepção, em termos de movimento de rua, resultante das deficiências estruturais do sector que não contribuem para "agarrar o turista à cidade", transformando os nossos hotéis em dormitórios subsidiários do Porto.

Paralelamente temos vindo a promover o "turismo de avalanche" que arrasta consigo grandes problemas de ordem social, poluidores e aglomerantes. É o turismo em magotes, de visitantes ocasionais ou ciclicos, que enchem as ruas e passeios de veículos, desfocalizando a imagem da nossa cidade: acolhedora, atraente e agradável. Para este tipo de turismo, não é necessário acontecimentos de maior nem grandes investimentos: basta um feriado local às segundas feiras.

O turismo de qualidade é exigente em termos de estruturas e serviços. Também é o turismo que mais interessa promover porque gera divisas e contribui para o progresso do concelho pelo seu elevado poder de compra.

Paradoxalmente, temos privilegiado a promoção do turismo de avalanche e descurado o de qualidade: as actividades culturais na época estival, pelas suas características, promovem ou parecem querer promover o primeiro tipo de turismo, ignorando-se efectivamente o turismo de maior projecção e interesse, que implica necessariamente projectos mais amplos e exigentes em qualidade.

Valdemar Martins

Gratidão de Rui Fael na hora da homenagem

“ÀS INSTITUIÇÕES E AOS ESPINHENSES ...A TODOS UM ABRAÇO AMIGO!”

Na passada sexta feira, 30 de Abril, promovida pela Rádio "Costa Verde", programa "Em Foco", decorreu, no salão nobre do casino Solverde, em Espinho, a anunciada homenagem ao dr. Rui Fael, ex-director do Hospital Distrital de Espinho.

Compareceram mais de duas centenas de amigos do homenageado e algumas entidades civis e outras, todos movidos pela amizade e reconhecimento ao ginecologista e obstetra que durante largos anos presidiu à gestão do nosso hospital.

Entre as personalidades presentes - e muitas foram - registámos a presença do conselheiro Mário Leal, do governador civil de Aveiro, Gilberto Madail, que também representava o ministro da Saúde; João Cruz Pires, actual director do hospital de Espinho, António Paul em representação da Direcção Geral dos Hospitais, Borges Alves, da direcção regional de Saúde de Aveiro, Alberto Hespanhol, pelo Centro de Saúde de Espinho, Manuel de Oliveira Violas pela administração da "Solverde", Carlos Fonseca, da Associação Comercial de Espinho; António Catarino, presidente da Junta de Freguesia de Espinho e Elsa Tavares em representação do presidente da Câmara Municipal.

Na sessão solene de homenagem discursaram alguns dos componentes da mesa de honra; relevamos, aqui, algumas das palavras proferidas por Elsa Ta-

vo moral, afirmar, publicamente, a elevação com que o dr. Rui Fael colocava as pretensões do nosso hospital, não se poupando a esforços para conseguir

coisa pública, transpareceu uma forte determinação e um espírito criativo e inovador, que o nosso homenageado sempre manifestou.



(foto de Levacolor - Porto)

vares, pela sua longa experiência autárquica em que as relações da Câmara com o Hospital de Espinho e o seu ex-director estiveram, quase sempre, no quotidiano.

Disse, nomeadamente, a ve-readora delegada:
É, da minha parte, imperati-

va um melhor serviço aos utentes.

E mais à frente:

Edificante foi, sempre, o reconhecimento tantas vezes patenteado pelo dr. Rui Fael, de que as disponibilidades orçamentais da autarquia nem sempre permitiam uma resposta imediata e nisso, na gestão da

E a terminar:

A Câmara de Espinho, com a sua presença nesta homenagem, está a garantir a todos os espinhenses que para o homenageado cessaram as funções mas a sua obra continua.

Visivelmente comovido, agradeceu o dr. Fael a todos, as manifestações de apreço pela sua obra e pelos seus méritos pessoais, realçando, particularmente, os médicos e todos os funcionários do hospital, sem os quais seria impossível ter êxito na obra que deixo, embora incompleta, mas que espero seja em breve uma realidade. E às instituições, as mais diversas; e aos espinhenses...a todos um abraço muito amigo.

A "festa" continuaria, posteriormente, com um espectáculo de variedades e baile.

Carro em que viajava capotou

DRA. MANUELA AGUIAR ESTEVE HOSPITALIZADA

A dra. Manuela Aguiar, sofreu um desastre de viação, próximo de Oia, quando se deslocava de Lisboa para Espinho, a fim de assistir à festa de homenagem ao dr. Rui Fael. O carro em que viajava (um "Mercedes", do Ministério da Saúde, adquirido em hasta pública, na Alfândega) capotou, depois do rebentamento de um pneu.

A deputada do PSD pelo círculo de Aveiro, seguia no banco traseiro, portanto sem cinto de segurança, já que o carro é antigo. Devido ao despiste, andou em bolandas no interior do veículo, acabando naturalmente por sofrer diversos ferimentos pelo corpo. Mais feliz foi o motorista, que nada sofreu.

Depois de conduzida numa ambulância ao Hospital de Aveiro, recebeu ali os primeiros socorros, após o que seguiu para Espinho, para dar entrada no nosso hospital.

Nas duas unidades de saúde, a dra. Manuela Aguiar foi carinhosamente tratada pelos médicos e pessoal de enfermagem, o que mereceu da sua parte, em declarações públicas, palavras encomiásticas à eficiência dos serviços e ao comportamento humano dos intervenientes, que considerou exemplar.

Logo que houve conhecimento público do acidente, foram muitos os que se deslocaram ao hospital da cidade para verem a ilustre enferma e dirigir-lhe pala-

avras de solidariedade e de conforto. Muitos outros usaram o telefone para o mesmo fim. Contavam-se, dentre esses, governantes e políticos. E foram tantas as chamadas feitas, sobretudo na manhã de segunda feira, que as "linhas" chegaram a estar bloqueadas durante alguns períodos.

Mais tarde, e depois de radiografada, a dra. Manuela Aguiar regressava a casa para repousar e onde aguardará que lhe seja dada "alta", que lhe permita regressar, "au point", à vida política, na Assembleia da República

Daqui lhe desejamos rápido restabelecimento e o conselho amigo e sincero para que não se meta mais em carros velhos !...



DECLARAÇÃO



Eu abaixo assinado ILÍDIO DOS SANTOS TARELHO, portador do B.I. n.º 2530414, arquivo de identificação de Lisboa, declaro para os devidos efeitos que a partir desta data, não assumo a responsabilidade por qualquer que seja a dívida contraída ou a contrair por minha mulher de nome: MARIA DA GLÓRIA DOS SANTOS PAIVA por esta ter abandonado o lar. Espinho, 4 de Maio de 1993

Ilídio dos Santos Tarelho

**ESPINHO TEM MAR,
TEM CAMPO DE GOLFE
E JÁ TEM UMA
NOVA OFICINA**

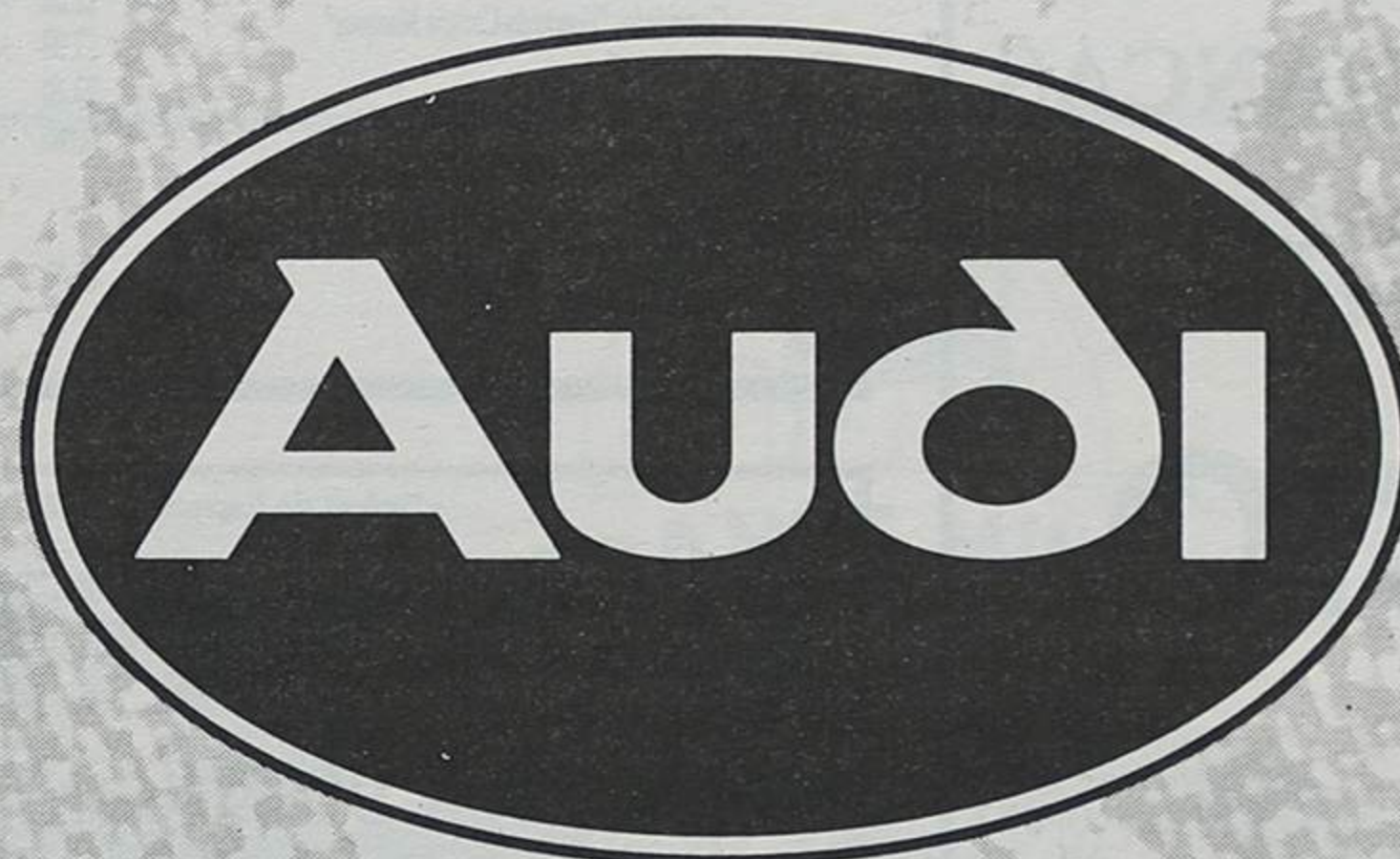

Garagem de Arrifana

ESTRADA DO GOLFE • 4500 ESPINHO • TELF. 724456

FARMÁCIAS DE SERVIÇO

Cidade

Turno A - Quinta-feira, Grande Farmácia, Rua 8, nº 1025; sexta-feira, Teixeira, Centro Comercial Solverde/1, Avenida 8; sábado, Santos, Rua 19, nº 263; domingo, Paiva, Rua 19, nº 319; segunda-feira, Higiene, Rua 19, nº 293; terça-feira, Grande Farmácia, Rua 8, nº 1025; quarta-feira, Teixeira, Centro Comercial Solverde/1, Avenida 8.

Freguesias

Anta, Farmácia de Anta, Estrada de Anta, telef. 721109; Paramos, Machado, Estrada 109, telef. 726388; Silvalde, Conceição, Rua S. Tiago, nº 709, telef. 7311482.



Canal 1

Sexta

07.30 - Abertura
07.32 - Bom Dia
10.00 - Rua Sésamo (Ep 103)
10.30 - Loja de Ideias
11.00 - Pole Position (Ep 7)
11.25 - Agora é Que São Elas
11.50 - Calinária
12.05 - Bebê a Bordo (Ep 20)
13.00 - Jornal da Tarde
13.25 - Bolsa
13.30 - O Tempo
13.35 - Génios (Ep 256)
13.55 - Fases da Cultura (Ep 17)
14.25 - Ponto por Ponto
15.55 - Primeira Matinée: 'O Dólar'

Sábado

08.00 - Abertura
08.02 - Infantil
12.10 - Luta Livre Americana
13.00 - Notícias
13.05 - Parlamento
13.45 - Clube Disney
15.10 - Primeira Matinée: 'Death in the Clouds'

22.15 - Desenhos Animados/Boa Noite
22.25 - Parabéns
23.50 - Sessão Dupla I:
Alt. 1: 'As Mãos do Estripador'

Domingo

08.00 - Abertura
08.02 - À Mão de Semeiar
08.25 - Infantil Juvenil
10.30 - 70 x 7
11.00 - Eucaristia Dominical
11.50 - Infantil Juvenil
13.00 - Notícias
13.05 - A Meia-noite do Futuro (Ep 1)

Sexta

09.00 - Abertura / Videotexto
10.30 - Grandes Transmotos (Ep 4)
10.55 - Infantil
12.05 - Vidas a Meias (Ep 2)
12.30 - Wonder Years (Ep 3)
13.00 - Mal de Família (Ep 15)
13.30 - Agora Escolha (1ª e 2ª parte)
14.55 - O Tempo
15.00 - Eurovíscas: 'Off Beat'

Sábado

08.00 - Abertura
08.02 - Camalhos
08.30 - Novos Horizontes
09.00 - Universidade Aberta
12.00 - Cine-Sábado: 'O Tímulo Índio'

Domingo

08.00 - Abertura
08.02 - Ein Hein Fur Tiere (Ep 2)
09.00 - Regiões
10.00 - Em Busca de... (Ep 41)
10.30 - Realce
11.00 - TV2 Desporto: 'Automobilismo Rampa da Falperra'

Sexta

16.30 - SIC Notícias
16.35 - Gente Fina (Ep 88)
17.15 - Paixões Secretas (Ep 19 e 20)
18.15 - Os Gladiadores Americanos (Ep 24)
18.55 - Praça Pública
19.25 - Meteorologia
19.30 - Jornal da Noite

Sábado

12.00 - O Soldado Joe (Ep 2)
12.35 - Aventuras dos T-Rex (Ep 26)
13.00 - Stargay - O Super Submarino (Ep 17)
13.30 - Batman (Ep 31)
13.55 - SIC Notícias
14.05 - As Mais Belas Máquinas (Ep 17)
14.25 - Aventura
15.00 - Sessão Aventura: 'Os Investores de Marte'

Domingo

10.35 - Compacto Gente Fina
12.05 - Livro da Selva (Ep 30)
12.35 - Rugrats (Ep 14)
13.00 - Pássaros de Fogo (Ep 15)
13.55 - SIC Notícias
14.05 - A Saga da Fórmula Um (Ep 13)
14.30 - Um Planeta uma Família (Ep 26)

15.00 - Chiado Terrace: 'O Diabólico do Cel'

Sexta

16.30 - Abertura
16.32 - Série Infantil: Punky (Ep 11)
17.00 - Infantil: A Casa do Tio Carlos
17.25 - Folhetim: Lágrimas (Ep 61)
18.15 - Telhados de Vidro (Ep 53)
18.40 - Divulgação Médica: 'Rica Saúde - TV e a Criança'

Sábado

10.00 - Abertura
10.02 - Documentário: Os Construtores da História
11.00 - Documentário Natureza
12.00 - Colégio Interno (Ep 12)
13.00 - Informação Quatro
13.05 - Meteorologia
13.10 - Desporto: 'Contra Ataque'

Domingo

10.00 - Abertura
10.02 - Infantil: 'A Casa do Tio Carlos'
11.00 - Animação: 'As Histórias Mais Bonitas (Ep 11)'
11.30 - Actualidade Religiosa: 'Quatro Ventas'

MARIA ERNESTINA DA COSTA CARVALHO PINTO

MISSA DO 1º ANIVERSÁRIO



Seu marido e filhas vêm por este meio comunicar que será celebrada missa, por alma da saudosa extinta, dia 7, sexta feira, pelas 8 horas da manhã na Igreja Paroquial de Anta.

Desde já agradecem a quem possa comparecer.

«Defesa de Espinho» - 3188 - 1993/05/06

MINISTÉRIO DAS FINANÇAS

REPARTIÇÃO DE FINANÇAS DO CONCELHO DE ESPINHO

ANÚNCIO

Execuções Fiscais

Procº Nº 100274.0/92

JOSÉ ROCHA DE OLIVEIRA, Chefe da Repartição de Finanças do Concelho de Espinho:

Faz saber que no dia 14 do próximo mês de Junho, pelas 10 horas, nesta Repartição de Finanças, se há-de proceder à venda por proposta em carta fechada, dos bens abaixo mencionados, penhorados a PEREIRA & VIEIRA, L.ª, residente em Rua 14 nº 1227, Espinho, para pagamento da importância de 1.768.314\$00, proveniente de I.V.A. do ano de 1990.

BENS PENHORADOS

- 1º - Um compressor, valor de 260.000\$00
2º - Uma máquina de testar motores, valor de 175.000\$00
3º - Um esticador de carroçarias, valor de 860.000\$00
4º - Um analisador de cores, valor de 210.000\$00
5º - Um maçarico c/ manómetro, valor de 30.000\$00
6º - Uma pistola de ponto p/ pintar, valor de 35.000\$00
7º - Um berbequim eléctrico, valor de 30.000\$00

OS BENS VÃO À VENDA POR 70% DOS VALORES INDICADOS

A abertura das propostas far-se-á no dia e hora referida, pelo que as mesmas terão que ser apresentadas nesta Repartição de Finanças até aquela hora, identificando exteriormente o número do processo executivo.

É fiel depositário - JOAQUIM VIEIRA DA ROCHA residente em Rua 66 Nº 28 Espinho, o qual mostrará os bens penhorados a quem esteja interessado, nas condições previstas e a estabelecer, conforme artº 891º do Código de Processo Civil. - A venda dos bens está sujeita a I.V.A.

São citados os credores desconhecidos, bem como os sucessores dos credores preferentes, para deduzirem os seus direitos querendo, cujos créditos gozem de garantia real sobre os bens penhorados.

Repartição de Finanças do Concelho de Espinho, 27 de Abril de 1993.

O Chefe da Repartição de Finanças, José Rocha de Oliveira, O Escrivão, Jaime Maia dos Reis

«Defesa de Espinho» - 3188 - 1993/05/06

CASFLON POLÍMEROS DE ENGENHARIA, LIMITADA

Conservatória do Registo Comercial de Espinho, Nº da Matrícula 00920/930325, Nº de Identificação de Pessoa Colectiva 502.757.752, Nº de Inscrição 04, Nº e data de apresentação 02/93.03.25.

MARIA ISABEL PAQUETE TORRES SOARES, 2ª Ajudante da Conservatória do Registo Comercial de Espinho, CERTIFICO que em relação à sociedade em epígrafe, foram alterados os art.ºs 1º, 3º e parágrafo primeiro do artº 5º, do respectivo contrato, tendo ficado este, em consequência, com a seguinte redacção:

1º

A sociedade adopta a denominação de "CASFLON - POLÍMEROS DE ENGENHARIA, LIMITADA", tem a sua sede no lugar da Guimbra, freguesia de Anta, deste concelho.

3º

O capital social, integralmente realizado em dinheiro e outros valores constantes da escrita social, é de cinco milhões de escudos, dele pertencendo uma quota de três milhões de escudos ao sócio António Ventura Ribeiro de Matos, e outra quota de dois milhões de escudos ao sócio Paulo Alexandre Ribeiro de Matos.

5º

§ 1º - Para obrigar a sociedade em todos os seus actos e contratos é suficiente a assinatura do gerente António Ventura Ribeiro de Matos; porém, nos actos de mero expediente, basta a assinatura de um gerente, indistintamente.

O texto do contrato na sua redacção actualizada, ficou depositada na pasta respectiva.

Está conforme o original. Contém 3 folhas. Conservatória do Registo Comercial. Espinho, 26 de Março de 1993.

A Ajudante, Maria Isabel Paquete Torres Soares

LEIA ASSIM E DIVULQUE DEFESA ESPINHO

JOAQUIM DOMINGUES MOREIRA

MISSA DO 1º ANIVERSÁRIO

Sua esposa e filhos, vêm por este meio, comunicar que será celebrada missa por alma do saudoso extinto, sábado, dia 8 pelas 8 horas e domingo, dia 9, pelas 10h15 e 19 horas, na Igreja Paroquial de Silvalde. Desde já agradecem a quem comparecer.



MARIA DO CARMO MARQUES DE OLIVEIRA

1º ANIVERSÁRIO DO SEU FALECIMENTO

Seu marido, filha, genro e netos vêm por este meio comunicar que será celebrada missa, por sua alma, dia 8, sábado, pelas 19 horas na Igreja Matriz de Espinho. Agradecem desde já a quem comparecer.



Varanda da Costa Verde

ENQUADRAMENTO TURÍSTICO DEFICITÁRIO FACULTA DIVIDENDOS À CONCORRÊNCIA

Por Agostinho Almeida

A representatividade das estâncias turísticas portuguesas nas feiras internacionais (sejam elas de carácter turístico ou diverso), proporcionam aos milhares de visitantes, um conhecimento profundo e correcto acerca das verdadeiras potencialidades desses locais de veraneio. É ali, também, que muitos operadores de turismo enriquecem os seus conhecimentos, ao constatar que determinada área geográfica garante um melhor acolhimento, preços mais convidativos, zonas de lazer diversificadas e atraentes e apoio de realizações motivadoras aos seus visitantes.

A tudo isto, em termos de propaganda, não são estranhas as geminações geradas com diversas cidades estrangeiras, alcançadas por algumas localidades, visando sobretudo a implementação turístico-económica, através de um intercâmbio global e importante para interesses mútuos.

Espinho aderiu muito tardiamente a essa iniciativa. Não será fácil avaliar-se se dessa geminação virão a resultar laços de verdadeira amizade e de intercâmbios em áreas determinantes, designadamente a turística e económica. Também, que se saiba, não terão sido dados grandes passos a fim de assegurar-se uma união correcta. Daí, não poder esperar-se resultados palpáveis para ambos os lados, uma vez que a maior parte da população nem sequer tem conhecimento da geminação conseguida.

Quanto às feiras internacionais, parece-nos que a presença de uma delegação do turismo espinhense é apenas imaginativa. Sabemos que será onerosa a deslocação e permanência de uma equipa de jovens aos certames internacionais, mas, contudo, terá de encarar-se a necessidade de fazer constar as potencialidades que realmente existem nesta terra, criando-se um orçamento compatível, para um turismo organizado.

Secretaria de Turismo com plenos poderes para fiscalizar o cumprimento das regras turísticas

Vai sendo cada vez mais necessário, para um bom desempenho das funções de controlo turístico, existir uma equipa dinâmica e determinada à frente do pelouro chamado Turismo, a fim de poder

delinear coordenadas certas e atempadas ao órgão dinami-

de Turismo de Espinho detinha perfeito controlo da situa-

ção, podendo propor um plano concertado com a autarquia,

de quem directamente depende, de contrapartidas fiscais aliantes para os colaboradores com a expansão turística.

Muito há a fazer neste campo, que hoje em dia é considerado prioritário em muitas localidades e em muitos países, como de um importante vector económico que o é na realidade.

Espinho carece de um turismo de todo o ano. As unidades hoteleiras não podem expandir-se nos moldes actuais, de altos e baixos. Após a organização efectiva do turismo sazonal, eis chegada a hora de se pensar num turismo para todo o ano bem estruturado e dinamizado através de marketing publicitário adequado nos canais estrangeiros mais interessantes, que poderão envolver as populações interessadas num turismo de época baixa.

No que respeita ainda ao turismo sazonal, existe uma grave anomalia que poderá ser colmatada por um futuro pelouro, devidamente sensibilizado para essa problemática, que diz respeito à carência de contactos com os operadores internacionais (grossistas de turismo), que por sua vez editam desdobráveis sofisticados com o aconselhamento negociado.

É pena que Espinho ou freguesias limítrofes não disponham de restaurantes com grandes capacidades de lotação e serviços gastronómicos regionais atraentes, que permitam a convergência de centenas de forasteiros semanais, em convívio simultâneo, como acontece com muitas outras localidades, com quem as agências têm contratos firmados.



Um trecho da chamada zona turística, onde as próprias palmeiras que marginam a Avenida 8, sentiram a falta de carinho e de um tratamento adequado à sua vitalidade. Na foto pode ver-se da esquerda para a direita: Hotel Mar Azul, Aparthotel Solverde e por último, um pouco escondido, o Casino

zador, que neste caso será a repartição que existe na Rua 23.

O turista que recorre aos serviços de turismo locais deveria encontrar, obrigatoriamente, naquele «bureau», uma listagem de todos os serviços hoteleiros, com os preços e a capacidade de alojamento, bem como das casas ou quartos particulares disponíveis para receber turistas, e preços praticados de acordo com a categoria evidenciada. Seria exercida uma fiscalização à qualidade do produto, designadamente a oriunda de particulares, para que não fosse vendido «gato por lebre», nem tão-pouco exorbitassem nos preços praticados, como é voz corrente de alguns exageros, que se constam por esse Portugal fora.

No serviço particular de apartamentos, deveria ser garantida a limpeza diária e a substituição das roupas pelo menos uma vez por semana, coisa que não se pratica e certamente não estará nos princípios das pessoas que se dedicam a este negócio sazonal. Por sua vez, a Comissão de Turismo cobraria uma pequena, mas justa comissão, a fim de poder dar corpo a realizações estivais de entretenimento para os visitantes.

Entretanto, os restaurantes inseridos na zona turística e periférica, que passariam a ser recomendados pelas suas especialidades gastronómicas, pagariam uma taxa (como já aconteceu), para o Turismo local. Dessa forma, a Comissão

Grande Mundo

Gaia Porto

Torres Vedras

MÓVEIS ■ DECORAÇÕES

CANDEEIROS - LOUÇAS - CRISTAIS

de alta qualidade - nacionais e estrangeiros "EXCLUSIVOS"

GAIA *visite* PORTO

Rua Soares dos Reis, 147 Rua da Constituição, 576/589

ENTREGAS EM TODO O PAÍS SEM ENCARGOS - ABERTOS 2ª A 6ª ATÉ ÀS 20H / SÁBADOS ATÉ ÀS 19H

Compre... e pague
SEM JUROS !!!

veja as n/ modalidades de pagamento

**VENDE-SE APARTAMENTOS
EM ESPINHO**

Informa: Rua 19 nº. 1158 - R/C
Telef: 72 85 73

PRECISA-SE

Operário dinâmico para trabalhar em
fábrica de plásticos, em Grijó,
em regime de turnos.

Resposta ao Apartado 344 — 4504 Espinho Codex

SALVÉ 5 e 6 DE MAIO

Fernando e Carlos Camarinha

Na passagem do 25º aniversário de Fernando e do 53º aniversário de Carlos Camarinha, sua esposa Sãozinha das malhas e filhos, desejam muitas felicidades ao seu genro Fernando e marido Carlos Camarinha.

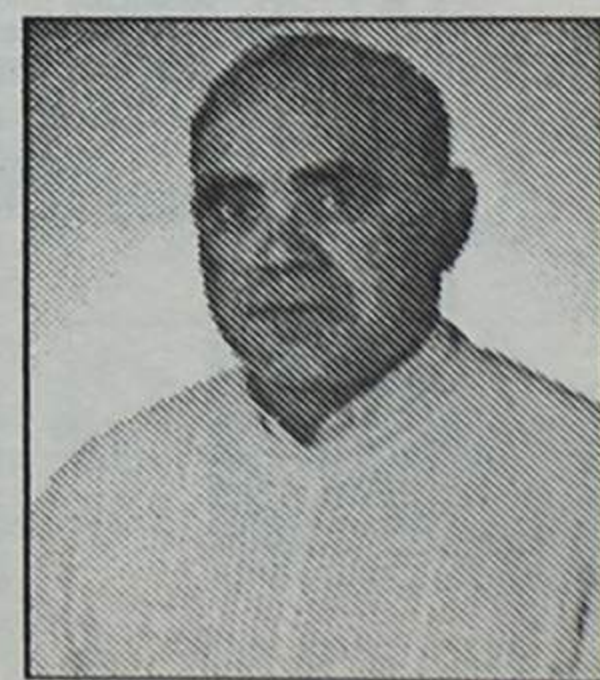

Assembleia Municipal

FOI A NOITE DE PERGUNTAS

Voltou, na passada segunda feira, dia 3 de Maio, a Assembleia Municipal aos seus trabalhos da segunda sessão do ano, discutindo e votando três documentos do período da *Antes da Ordem do Dia* e terminou questionando o presidente, Romeu Vitó, sobre os mais diversos assuntos, constantes ou não do seu habitual relatório.

Os trabalhos, iniciados no passado dia 26 de Abril reiniciaram-se pelas 22h15 estando presentes os 26 elementos do plenário e, pela Câmara, os vereadores Valdemar Ribeiro e Rolando de Sousa ladeando o presidente.

Instalações desadequadas

Veio do partido Socialista a *Moção* intitulada "Instalação da Assembleia Municipal" no seguimento de uma recomendação anteriormen-

te aprovada por todos os partidos com assento parlamentar e que, mais uma vez, levantou o problema de *A Assembleia Municipal vir a exercer as suas funções em condições notoriamente insuficientes e desadequadas à dignidade do órgão*.

Segundo o partido Socialista, mais que uma *moção*, o documento traduzia um lamento face ao silêncio da Câmara, que nunca dialogou com a Assembleia, ignorando, ostensivamente, as suas recomendações, nomeadamente na recente

reestruturação do espaço libertado pelo Tribunal da Comarca.

Romeu Vitó, entretanto, garantiu à Assembleia que o problema das instalações estaria, em breve, resolvido, tão logo o gabinete do Plano Director Municipal seja retirado do local onde funciona.

O PSD mostrou-se sensível à promessa do presidente, mas os restantes partidos continuaram a entender que a Câmara não tem vindo a proceder correctamente, com a Assembleia no

caso das instalações e, assim, aprovou por 14 votos (PS+CDU+CDS) contra 12 do PSD a *Mo-*

ção proposta:

"A Assembleia Municipal vem denunciar publicamente esta situação

- a situação acima referida - lamentando que a Câmara não tenha sabido, até ao momento, recorrer ao diálogo no sentido de encontrar uma solução efectiva para o problema, perdendo a oportunidade de dotar os órgãos autárquicos de um espaço polivalente que iria valorizar, não só o exercício das suas competências, mas o próprio concelho de Espinho".

Obras no Casino

Também nesta proposta, que pretendeu alertar para o encerramento da sala de cinema do Casino sem que as obras ainda se tenham iniciado, o PSD não conseguiu fazer va-

A RECOMENDAÇÃO DO CDS

O caos urbanístico é hoje uma triste realidade em muitas cidades portuguesas.

Espinho apresenta, a este nível, uma situação equilibrada muito por mérito do Plano Geral de Urbanização que, apesar de tudo vem cumprindo as suas funções, nomeadamente como travão a uma construção desenfreada que tudo pretende arrastar.

Mas ao controle que se vem verificando quanto à construção em altura, pela limitação de cêrceas, e, de igual modo, quanto ao excesso de volumetria dos edifícios, não tem correspondido um controle e atenção relativamente à qualidade da construção.

Por outro lado não se encoraja a criatividade e, nalguns casos, é mesmo desincentivada, levando que a construção em Espinho se apresente hoje como uniforme, cataléptica e monotípica, caracterizada por alguma "palidez urbanística" onde a opção se situa, quase sempre, entre um revestimento a pastilha branca ou bege/amarelo claro.

Assim, a Assembleia Municipal recomenda:

-Que a Câmara Municipal, através dos seus organismos competentes, para além do controle e cuidado que vem devotando no sentido de conter em parâmetros razoáveis uma construção que cada vez mais pretende disparar em altura e volumetria, tenha também em atenção um maior rigor e exigência quanto à qualidade.

-Qua a Câmara se constitua como elemento propulsor ou catalisador de uma criatividade que a construção moderna reclama e não como dissuasor dessa criatividade.

Agora, o seu marido só não investe num negócio para si, se ele não quiser.

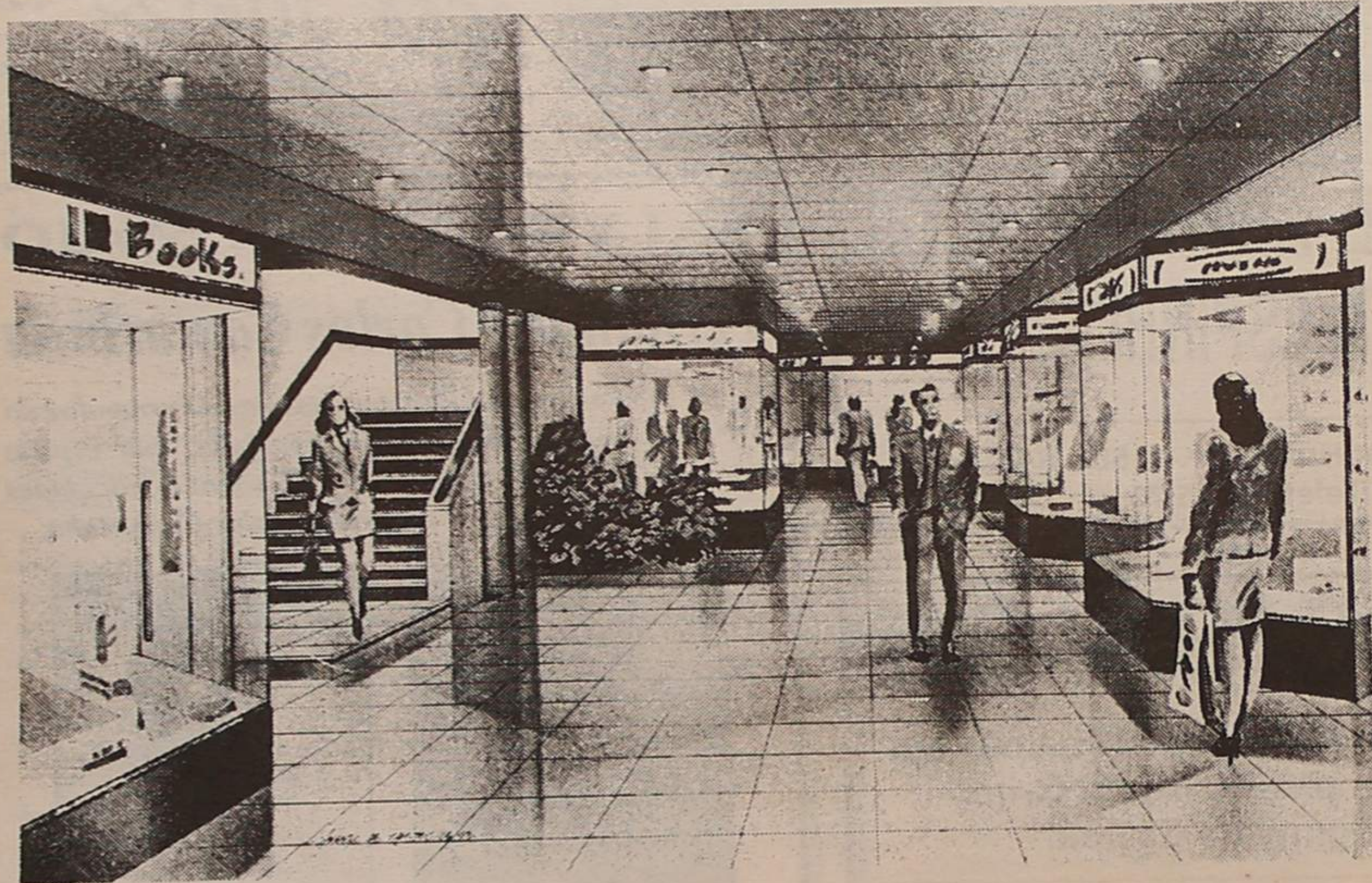

ESPINHO CENTER

Uma galeria comercial do tamanho ideal para negócios em família.

Convide o seu marido para ler este anúncio consigo. Certamente que ele irá interessar-se por uma loja no ESPINHO CENTER. Um novo empreendimento que foi planeado para pequenas lojas, mas para bons negócios com lucros garantidos pela qualidade do público que vai frequentar as galerias do ESPINHO CENTER. Mas se o seu marido preferir montar um negócio para ele próprio, não faz mal. Afinal, também é verdade que por de trás de uma grande senhora, existe sempre um grande marido.

- Localização privilegiada na melhor zona de Espinho, na Avenida 8, junto à GNR, ao Centro de Turismo e muito próximo do Casino.
- Dois andares de galerias comerciais com apenas 15 lojas com áreas de 11 a 70 metros quadrados.
- Acabamentos de boa qualidade para proporcionar aos comerciantes e ao público o máximo conforto num ambiente agradável.

• CONHEÇA OS Nossos PREÇOS E CONDIÇÕES DE PAGAMENTO.

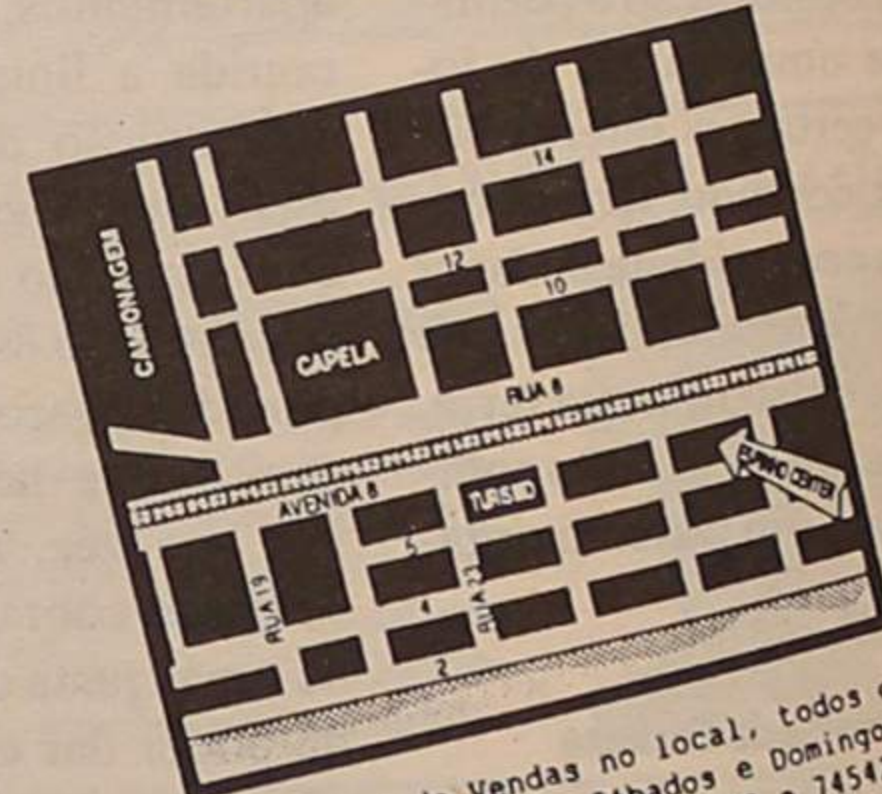

Visite o Stand de Vendas no local, todos os dias, inclusive aos Sábados e Domingos.
Telefs.: 7451882 e 7454228

COMERCIALIZAÇÃO
TURISFIM

APARTADO 47
4539 LOUROSA CODEX
FAX: 744 98 42

AO PRESIDENTE DA CÂMARA

ler os seus argumentos e não "ganhou" a votação pelos mesmos números da moção anterior: 14-12.

Para aquele partido, a proposta da CDU não se

justificava porque só há 15 dias a Câmara comunicou à Solverde a aprovação do ante-projecto da 2ª fase das obras - que envolverá o sector onde funciona o cinema - e que aquela empresa estará ansiosa por que as obras se processem o mais ra-

pidamente possível.

Assim, com os votos da oposição, que a Assembleia aprovou por maioria a seguinte proposta da coligação:

“-Lamentar que a sala de cinema tenha estado encerrada durante tanto tempo sem que quais-

quer obras ali se tenham realizado;

-Solicitar à Câmara que interceda junto da Solverde e da Inspeção de Jogos para que as obras sejam efectuadas antes da época de veraneio e que a sala de cinema reabra o mais ur-

gente possível”.

Qualidade Urbanística

Veio do CDS-PP a Recomendação, titulada de Qualidade Urbanística, que mereceu unanimidade de votação. Todos os

partidos a consideraram útil, oportuna e pertinente, mesmo que Espinho ainda não seja um «caso» de caos urbanístico.

O documento, preâmbulo e recomendação, é extenso, não o quisemos resumir para o não ferir na sua essência e, por isso, passamo-lo, integralmente em caixa anexa.

As respostas de Romeu Vitó

PAGAMENTO DE FACTURAS NÃO ESTÁ ATRASADO

Foram muitas as perguntas feitas a Romeu Vitó, algumas relacionadas com o seu habitual relatório e outras não como dissemos noutra local. Procurámos escolher as mais pertinentes e as «novidades», e é isso que vamos deixar aqui registado.

P - Estacionamento para veículos de advogados de fora da comarca junto ao tribunal (Rui Abrantes, da CDU) sem esquecer os advogados de Espinho? (Dulce Campos, do PDS)

R - Acho que a pergunta tem razão de ser e os senhores advogados têm motivos para perguntar. Só que o problema foge aos regulamentos municipais que referem “Parques privados para particulares” mas pagando uma taxa anual. Temos o assunto em estudo nas mãos do nosso assessor jurídico para dar parecer e a «coisa» deve estar para breve.

P - Li há dias num diário que a Câmara de Espinho é das que têm as suas facturas aos empreiteiros mais atrasadas. A notícia corresponde à verdade? Qual é a situação? (Rui Abrantes da CDU)

R - Não li a notícia, não sei o que dizem mas admira-me que digam isso - se é que este ano há alguma coisa que nos admira. A deturpação de notícias (dos factos?) são o normal, o dia a dia. No entanto, devo dizer que as nossas facturas estão, no máximo, a dois (a maior parte) e a três meses, o que é absolutamente normal e corrente. A Câmara de Espinho não está a pagar tão mal como se procura fazer crer...

P - Lemos que as obras financiadas pelo imposto do jogo não foram realizadas na totalidade, isto é, o dinheiro disponível não foi gasto. Porquê? (Carlos Gaio do PS)

R - É o plano de obras da zona do jogo... Foi feito um plano de obras para três anos. A maior fatia de despesas foi para o saneamento e águas e todos sabem que nós temos um índice de execução, nessa matéria,

de 90 a 95% até ao final do próximo ano.

O parque subterrâneo, frente ao Baía-Mar também era contemplado com esses dinheiros mas houve um atraso porque com o primeiro construtor não houve visto do Tribunal de Contas e teve de ser feito novo concurso que está à espera de visto, mas as obras devem arrancar brevemente.

P - Colheu a Câmara todos os pareceres sobre o impacto ambiental resultante das obras na beira-mar? Carlos Gaio do PS)

R - Sobre as obras da beira-mar, zona costeira... Todas as obras dependentes das contrapartidas do jogo tiveram, no seu processo, pareceres de todas as entidades indicadas pela Direcção Geral de Turismo. Isso foi feito e eu devo informar que esses pareceres vieram, de uma maneira geral, favoráveis.

Para as obras da beira-mar o parecer da Direcção-Geral de Portos, não sendo, abertamente favorável, também não considerava situação de grande risco quanto a uma possível investida do mar naquela zona - piscina e norte - como já foi noutros anos. A obra - o pas-

seio da beira-mar - está devidamente em ordem com todos os vistos necessários mas sou sensível a um pedido de parecer à Direcção Geral de Qualidade do Ambiente. Para o efeito vou encontrar-me em breve, com o secretário de Estado do Ambiente.

P - Recordo uma recomendação do CDS, no princípio deste mandato, sobre a criação em Espinho de um Centro de Informação Autárquica ao Consumidor... (Correia de Araújo do CDS)

R - É verdade... Tem toda a razão! Não houve oportunidade, ainda, para o implantar. Se não for instituído neste mandato será interessante que outros retomem a ideia.

P - Espinho faz o controlo da qualidade da água? (Correia de Araújo do CDS)

R (de Rolando de Sousa) - Posso informar que a última análise que recebemos, em 13-04-93, os parâmetros determinados estavam dentro dos valores máximos previstos por lei. Até agora temos mandado fazer análises microbiológicas mas de futuro teremos de começar a proceder a outro tipo de análises, também previstas na lei.

GRANJA CLÁSSICOS

GC

MÓVEIS E DECORAÇÕES, LDA.

MOBILIÁRIO INGLÊS

RUA 30, N.º 571 * TELEF. 731 22 22 * 4500 ESPINHO

BPA

DIVISÓRIAS - TECTOS FALSOS

DECORAÇÃO DE LOJAS

TECTOS E DIVISÓRIAS PLADUR

João Carlos Bigail, Lda.

Rua da Fonte - Silvalde

Apartado 509 - 4506 Espinho Codex

Telefone 720918 - Fax 728731

ADMITE-SE

Fábrica de Confeções de senhora em Espinho admite de imediato

COSTUREIRAS

Brunidora/o

Contactar Rua 14 n.º 804

Telefones, 72 83 20 / 72 49 42

JOVIGÁS

INSTALAÇÕES DE REDES DE GÁS

REDES DE GÁS E AQUECIMENTO

RECUPERADORES - ESQUENTADORES

TERMOACUMULADORES

Rua 27 N.º 858 - Telef. 7311142 - Fax 7311143 - 4500 ESPINHO

VENDE-SE

T2

ESPINHO

COM DESPESA, ARRUMOS E GARAGEM.

11.850C.

ESMORIZ

T2

JUNTO Á PRAIA, COM GARAGEM.

10.000C.

T3

ESPINHO

NOVO COM GARAGEM

16.500c.

MORADIA

NOGUEIRA DA REGEDOURA. COMO NOVA.

12.500C.

ESPINHO

LOJA

50M2, DE GAVETO.

12.500C.

DÚPLEX

IMOBILIÁRIA, LDA.

RUA 30, N.º 1017

ESPINHO

☎ 722275 ☎

724246

Presidente da Casa de Espinho entre nós

HILÁRIO CARIDADE VEIO PREPARAR VISITA

Em 22 de Junho teremos em Espinho numerosa representação da "nossa" casa no Rio

Hilário Caridade, natural de Ponte de Lima e há 34 anos radicado no Rio de Janeiro, presidente da direcção da Casa de Espinho naquela cidade brasileira, passou pela nossa cidade em meados da semana passada para acertar pormenores da digressão do "seu" rancho por terras portuguesas no próximo mês de Junho, conforme o leitor pode ler em notícia junta.

Aproveitámos a circunstância para chegar à fala e saber um pouco mais da Casa de Espinho e outras coisas que só o face a face permite conhecer.

-Como é que um natural de terras do Lima aparece ligado a uma Casa com raízes espinhenses e, até chega a seu presidente?

Tudo começou por uma simpatia que tive inicialmente. Comecei a frequentar, ganhei uma certa amizade com os directores de então até que, um dia, fui, praticamente imposto para presidente, o que para mim foi uma satisfação muito grande.

-Perguntámos...

E perguntou bem! Nós, emigrantes, temos uma mentalidade diferente. O emigrante não tem região demarcada; tanto vale ser do Minho, Espinho ou outra terra portuguesa. Para mim, desde que se fale de Portugal, está bom.

-Fale-nos das principais actividades da Casa de Espinho.

A Casa de Espinho como todas as outras no Rio de Janeiro tem uma vida própria, independente dos poderes públicos e tudo depende delas próprias. Anualmente procuramos reviver certas festas e costumes tradicionais portugueses como o magusto, as vindimas, as sardinhas, etc. É assim que nós levamos a vida lá.

-Vindimas...?

Vindimas, sim! Fazemos parreiras como aqui... com uvas de lá. Depois, temos o nosso rancho e às vezes convidamos outros de outras casas regionais. Imitamos, fazendo igualzinho ao que se faz aqui.

- Casa regional é para recordar, então.

Para recordar e conviver. É na casa regional onde o português se reúne aos sábados à noite depois de uma semana de trabalho. É lá que o pes-

associados.

-E actividades folclóricas, claro.

Pois! A Casa de Espinho tem um rancho, o rancho Fausto Neves, até certo ponto muito bom. Existe praticamente desde a

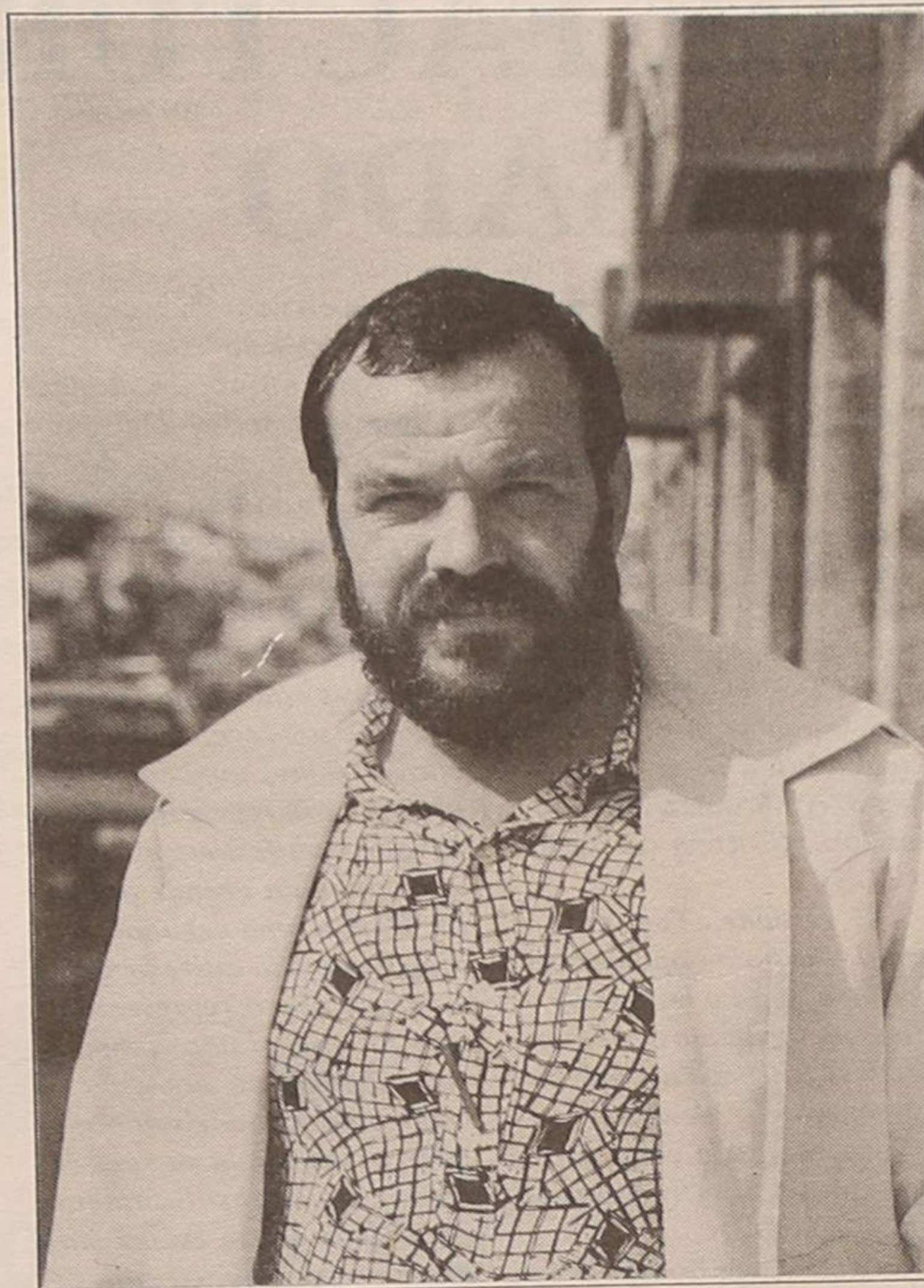

soal canta, dança e se diverte.

-E outras actividades, além dessas de carácter social?

Temos futebol de salão, piscinas...mas nada de profissional. Só para

fundação da casa, em 1964 mas com este nome só, mais ou menos 10 anos. Foi em homenagem a Fausto Neves e as músicas que se dançam são quase todas dele.

-E os elementos do ran-

cho, são portugueses?

Portugueses só os elementos da tocata, de resto não tem nenhum português. São todos brasileiros; tudo crianças de 17, 18, 19 anos descendentes de portugueses.

-Porquê esta vossa vinda a Portugal e a Espinho?

A Espinho, naturalmente! Isso é um assunto em que se pensava, praticamente, desde a fundação. Foi passando de ano para ano e agora que tivemos aqui promessas de apoio, a gente se interessou ao máximo, procurando meios de vir. Não está sendo fácil, mas vamos ter sucesso.

- Então o objectivo, a ideia principal foi...

Dar um presente àquela garotada que se dedica à casa de Espinho. Dedicado e cumprimento que eles têm de servir uma casa regional sem conhecer esta cidade de Espinho. A maior parte são estudantes, deixam o lazer deles, de ir ao cinema, de ir namorar para ir aos ensaios. Não vimos aqui para ganhar dinheiro nem visando lucros, muito pelo contrário que a vinda é dispendiosa.

-O rancho lá no Brasil tem muita actividade?

Claro, tem. Temos sempre muitos convites, para

outras casas regionais...o folclore é sempre muito apreciado!

- E os trajos do rancho, são à vareira?

Eram muito misturados e ainda são, mas vamos fazer trajos, totalmente, novos pelas duas cópias fiéis do que eram os trajos vareiros e que nos deram, recentemente. Para isso vou levar comigo, barretes, tamancos, chapuzinhos para as meninas de forma a ser "autêntico" de Espinho. A nossa vinda a Espinho, em Junho serve a mostrar um pouco de Portugal e muito de Espinho que representamos no Rio de Janeiro.

- Da vossa designação consta Casa de Espinho - Sol Verde de Espinho. Pode explicar-nos a segunda parte?

Claro. "Casa de Espinho" é o nome da nossa sede social. "Sol Verde de Espinho" é a nossa sede campestre, uma área grande com piscinas, campos de futebol e uma zona de restaurante. São duas sedes distintas sob a mesma administração.

Desejámos boa-viagem a Hilário Caridade que vai voltar a Espinho com o "seu" rancho a 22 de Junho próximo e por cá vai ficar quase um mês.



SÓ-TORNEIRAS

Armazém e Retalho de materiais para a construção civil. Torneiras para casas de banho, adufas válvulas esfera nacionais e italianas, autoclismos, acessórios de latão tipo galvanizado, etc.

DISTRIBUIDOR OFICIAL DAS TORNEIRAS JAS

PREÇOS ESPECIAIS PARA CONSTRUTORES E PICHELEIROS

APARTADO 357 - 4504 ESPINHO CODEX
Rua 16 n.º 1201 - ESPINHO - Tel. 720879 - Fax 727566

ALUGUE UM CARRO NOVO
FIAT UNO 93 desde Esc. 3.400\$ p/ dia

Fénix
rent a car
ALUGUER DE AUTOMÓVEIS

SEM CONDUTOR
CONDIÇÕES ESPECIAIS A EMIGRANTES

ESPINHO - Rua 26, N.º 259 - TEL. (02) 7311080 - 83
S. J. MADEIRA - RUA ENG.º ARANTES OLIVEIRA, N.º 937
RESERVAS (02) 7311083 - FAX 7311084

ALUGAMOS CAMIÕES E FURGÕES

Targa

RUA 19 N.º 884 • Telef. 725880 • 4500 ESPINHO

HYUNDAI

Quem vence na América convence o Mundo
(3 anos de garantia)

HYUNDAI PONI 1.3	Novo	ALFA ROMEO 33 Sport Wagon	89
HYUNDAI PONI 1.5 I	Novo	HONDA CONCERTO 1.4 GL	90
HYUNDAI S. COUPÉ	Novo	LANCIA DEDRA 1.6 IE	90
HYUNDAI LANTRA	Novo	LAND ROVER DISCOVERY TD	92
HYUNDAI SONATA	Novo	MERCEDES SPIDER Biturbo	91
JIPE NISSAN PATROL GR T.D.	Novo	PEL CORSA TR	86
JIPE MITSUBISHI PAJERO GLS	Novo	PASSAT GLT	92
USADOS		RENAULT 19 RN 14 E	92
FIAT UNO 45 S	86	RENAULT CLIO 1.1 5 Portas	91
FIAT TIPO 1.1 Smart	92	UMM Turbo (Capota de Lona)	92
ALFA ROMEO 1.5 IE	92	VOLVO 480 Turbo	89
ALFA ROMEO 33 1.3	89	VW GOLF 5 Portas	91

CRÉDITO ATÉ 60 MESES

Se Gaioso Vaz vier a ser presidente da Câmara...

VEREAÇÃO COM TÉCNICOS QUALIFICADOS OU FORMAÇÃO DE GABINETE PRÓPRIO

Que promessas poderá e deverá fazer um candidato a presidente da Câmara Municipal de Espinho a tantos meses das eleições? Porquê o repórter seguir por esse caminho? Pensamos que no caso de Gaioso Vaz, que vai representar o Partido Social Democrático na "corrida" para a edilidade espinhense, será mais importante conhecê-lo, como cidadão, que registar promessas de eventuais projectos de gestão, caso venha a ser eleito.

Acontece que se o ouvíssemos prometer, à distância, o que quer que fosse, não deixaria de ganhar "jus" ao epíteto de demagogo e quejandos. Daí que tenhamos optado por obter dele um auto-retrato tão perfeito quanto possível, de modo a que todos os espinhenses fiquem a conhecê-lo melhor.

Da conversa que tivemos com o coronel Gaioso Vaz, durante cerca de uma hora, ficou-nos um conjunto de boas "certezas": é comunicativo, é simpático, é culto, é dinâmico, é super-organizado, revelou gostar muito desta terra que o viu nascer e conhece bem o meio e os problemas que o afectam. Pensamos que as soluções virão depois, se lhe for dada oportunidade para isso...

Uma outra qualidade distingue o candidato: nada se conhece que o possa comprometer como cidadão, muito menos como político, por ser "virgem". Tem o "cadastro" limpo, o que nos parece importante para quem se candidata a ocupar um cargo público relevante.

Espinhense, 55 anos

José Eduardo Gaioso Vaz, nasceu em Espinho há 55 anos, é casado e pai de três filhos. A casa onde nasci já não existe e ficava na esquina das ruas sete e oito, mesmo junto da passagem-de-nível. Depois, quando tinha uns três/quatro anos, mudamos para a rua 16, esquina com a nove, que também já foi abaixo e onde nasceu minha irmã.

Datas certas já não as tem, mas relacionando certos factos da sua vida com a dos antepassados, chega a conclusões sem grandes margem de erro. Assim...

Aí por volta de 1943, no ano em que morreu meu avô, que morava também em Espinho, fomos morar para o Porto, em consequência de seu pai ter tomado conta de uma fábrica na cidade invicta. É que nessa altura o automóvel era objecto de luxo que não estava ao alcance de todas as bolsas. Tornavam-se difíceis as deslocações entre as duas terras.

No Porto se manteve até ao seu ingresso na Academia Militar, em Lisboa, contando então 19 anos de idade.

Mas vivendo no Porto, o agora coronel Gaioso Vaz passava muito do seu tempo em Espi-

nho, em especial aos fins-de-semana, com a família e os amigos. Nas férias passava aqui quatro meses seguidos, normalmente de Julho a Setem-

Revelou que entre 1961 e 1975 foi um vai-vem constante entre aquela ex-colónia e Portugal. Durante esses catorze anos, fiz dez em Angola. Os quatro



bro.

É evidente que depois da sua ida para a Academia perdeu o contacto com Espinho e com os muitos amigos que cá deixei e ainda conservo. O seu divórcio mais se acentuou quando foi da Academia para Mafra e daqui para Angola, em Janeiro de 1961, portanto antes dos acontecimentos de 4 de Fevereiro e 15 de Março.

restantes passei-os em Tavira e em Lamego, como capitão.

**Não é imperativo
viver no mesmo local
onde se trabalha**

A vida em terras angolanas deixou marcas que não goste de recordar?

Bem pelo contrário. Guardo do país as melhores recordações. Foi lá que nasceram dois filhos, primeiro uma rapariga e depois um rapaz. O meu filho do meio nasceu acidentalmente em Portugal. Nem a circunstância de ter sido evacuado, devido a grave acidente sofrido num joelho, o fez ganhar aversão a Angola.

Durante os dez meses que estive internado no Hospital Militar, em Lisboa, tinha residência em Espinho, em casa de um familiar da sua ex-mulher, localizada na rua 4, onde existe, agora, o Hotel Praigolfe.

Já major, fui colocado no Quartel General. Entretanto, foi a Lisboa fazer o curso geral do Estado Maior e, quando regressou, foi convidado para segundo comandante da distrital da Polícia de Segurança Pública do Porto, que aceitei.

Era então comandante o coronel Freire, que com muita surpresa minha e, sem falsa modéstia, com muita honra o afirmo, viria a ser convidado para substituir, quando da sua ida para Lisboa, para aí frequentar os altos estudos militares. Diga-se que o lugar era

para coronel e eu era major. Daí a surpresa a que me referi.

Ficou então a comandar aquela polícia durante cerca de um ano e meio, vivendo em Espinho.

Ao citar este facto, Gaioso Vaz comentou que há quem tenha a falsa noção de que as pessoas, para desempenharem

Ser ou não ser autoritário eis a questão

ENTRE MILITARES E CIVIS É GRANDE A DIFERENÇA!

Os militares gozam da fama e em algumas vezes do proveito de serem autoritários e demasiado exigentes.

Foi essa a "acusação" que fizemos ao coronel Gaioso Vaz, não a ele, em particular, mas aos militares, em geral.

Defendeu-se e explicou:

Se quiser dizer que ser organizado, arrumado, metódico, disciplinado, etc., é ser militar, eu sou militar. Se se é condescendente com aquilo a que se chama balda, é não ser militar, eu não sou militar.

E prosseguiu:

Quando passei à vida civil, cheguei à conclusão de que eu sou o menos militar dos civis com quem trabalho. Porque quando se chega à altura exacta, o civil tem muito mais propensão para a violência do que o militar, exactamente porque não está habituado à disciplina e ao rigor da organização. Muitas vezes, durante estes cinco anos, tenho feito "stop" e dizer que não é assim, já que as pessoas têm sempre a tendência de exorbitarem na autoridade que lhes é dada. Ora, os militares, estão habituados a exercer a autoridade. Falo no meu caso, que desde muito cedo, desde rapaz, me foi dada autoridade, que eu sempre exerci com uma certa cerimónia, exactamente porque tenho a consciência de que a tenho e não preciso de a demonstrar. O civil, não. O civil, quando tem a oportunidade de exercer a sua autoridade, normalmente exagera, abusa. Pessoalmente sou extraordinariamente rigoroso, tal como o é minha mãe. Recebi, portanto essa educação e depois a formação, numa organização rigorosa como é, efectivamente a militar.

LUSOTUFO

TAPETES CARPETES ALCATIFAS

Telefones Geral: 751760 Contabil.: 751894
Exportação: 751860 Encomendas: 751911
Telex: 22243 ROLAS P * Fax: 751164 CORTEGAÇA

Gabinete de Radiologia de Espinho

DR. JORGE NUNES DE MATOS
DR.ª MARIA DO CARMO VASCONCELOS

Médicos especialistas — Raios X — Ecografia - Mamografia

Consultório: Rua 20 n.º 1436 r/c Dt.º • Telef. 721975
Horário: das 9 às 18h30

EDIFÍCIOS JUNCAL

UM CONVITE
AO
BOM GOSTO

T1+1 - T2 - T3 - T4

C/ GARAGEM
ESTABELECIMENTOS c/
ARMAZÉM

PRONTOS a HABITAR

Visitas no local
todos os dias

COMERCIALIZAÇÃO
CONSTRUÇÃO

SOALTER

Rua 16, n.º 650 - r/c
ESPINHO

☎ 720019



GOLE-AUTO ANTÓNIO H. SANTOS, LDA.

GRANDE CAMPANHA FORD
Fiesta - Escort - Orion
DESCONTOS ESPECIAIS



APROVEITE ESTA MAGNIFICA OPORTUNIDADE

Rua do Golfe - Espinho Tel. 72 57 57
ASSISTÊNCIA TÉCNICA OFICIAL

VISITE-NOS

VISITE-NOS

A entrevista com Gaioso Vaz

determinados cargos, têm de viver no mesmo lugar onde trabalham. Também sou dessa opinião, mas não como um imperativo. Considero isso útil e positivo, mas não obrigatório.

Não é difícil perceber as razões desta referência do candidato a presidente da Câmara de Espinho. É que não falta por aí quem comente o facto de Gaioso Vaz ter residência fixa no Porto e se candidate àquele cargo. A verdade é que se conhecem presidentes de Câmara que moram a dezenas de quilómetros de dis-

tância das terras que foram chamadas a dirigir. O presidente da edilidade portuense pode servir de exemplo entre tantos outros que existem por esse país fora.

Coincidência com uma tragédia

A trágica morte de Sá Carneiro, ainda por esclarecer, coincidiu com o fim do comando na PSP do Porto por parte de Gaioso Vaz. De facto, quando ele regressava de Lisboa, de comboio, nessa mesma noite de Dezembro de 1980, ao chegar às Devezas o seu motorista deu-lhe conta do sucedido.

O ainda tenente-coronel foi

depois colocado em Vila Real de Trás-os-Montes, onde se conservou durante cerca de ano e meio, após o que voltou a Lisboa para frequentar o curso complementar do Estado Maior.

Após ter regressado ao Porto e de novo ao Quartel General, recebeu do falecido general Firmino Miguel, que sempre se revelou seu grande amigo, convite para fazer uma comissão de serviço na NATO. Aceitei, como é evidente, sendo colocado numa cidade próxima de Bruxelas, onde me mantive durante três anos e alguns meses.

Gaioso Vaz guarda dessa sua passagem pela Bélgica as melhores recordações. Considera ter sido uma experiência muito gratificante mas não deixou de sublinhar que sentiu durante a sua ausência grande nostalgia. Diria mesmo que a Europa dita civilizada é muito boa, mas para mim não há nada como a nossa terra.

Ele não dispensa, sobretudo, a beira-mar, e é por isso que a sua passagem prolongada por

Angola, deixou marcas inapagáveis no seu espírito. **O sol, o calor, o céu e o mar, tudo isto representa muito para mim.**

Revelou que quando o "stress" o atinge, vai de carro para junto do mar, mesmo em tardes de inverno, e assiste ao bater das vagas nas rochas. **É para mim muito repousante assistir a tudo isso.**

A neve é também para ele uma atracção, e não dispensa uma semana, por ano, pelas férias, para praticar "ski", nas montanhas de gelo.

Deixou a vida militar por ter recebido um convite do eng. Belmiro de Azevedo, que foi seu colega de turma no liceu, para passar a chefear o pelouro de segurança, do hipermercado Continente, em Vila Nova de Gaia.

Também nesse cargo, que desempenha há cinco anos, Gaioso Vaz diz que voltou a ter outra experiência muito positiva, de que gostou muito, embora sinta hoje que já não faço nada!

Explicou ter sido interessante montar o sistema, mas que hoje pouca ou nenhuma falta faz.

Porque aceitou...

Quando perguntamos a Gaioso Vaz como aparece como candidato a presidente da Câmara Municipal de Espinho, a resposta foi que esta é a segunda vez que sou convidado para me candidatar ao lugar. A primeira vez foi, como alguns amigos sabem, há quatro anos e partiu de alguém que queria muito a Espinho, mas que a morte levou.

Respondeu, depois à pergunta:

Fui, obviamente convidado e aceitei. Por duas razões fundamentais: em primeiro lugar, porque gosto muito de Espinho e considero-me um Espinhense com letra grande. Sempre acompanhei os problemas da terra, estivesse onde estivesse. Como meu pai, sou muito crítico em relação à cidade e concelho. Sem pretender acusar ninguém (e não o farei), direi que Espinho merece muito mais. Dispõe de potencialidades enormíssimas que não têm sido aproveitadas. Julgo que tem sido penalizada pelo facto de ter vida própria ou seja, comércio, indústria, serviços, etc.. Sempre me habituei a ver Espinho como uma terra de turismo, sempre pensei que seria cada vez mais a "Rainha da Costa Verde". E é nesse campo que eu penso que não tem havido o melhor aproveitamento. Acho que Espinho cristalizou há muitos anos e eu julgo que se pode fazer muito

mais.

Depois de dar alguns exemplos de terras turisticamente mais evoluídas que a nossa, Gaioso Vaz explicou a segunda das razões porque correspondeu ao convite:

Trata-se de um desafio e eu sempre gostei dos desafios. Vai ser difícil? Vai sim senhor! Mas isso até poderá ser estimulante. Nunca gostei de coisas fáceis. Uma coisa que seja fácil, para mim não tem interesse. Não se coaduna com a minha forma de ser, talvez por ter praticado desporto e nunca gostar de "bater em mortos".

O candidato a presidente da Câmara Municipal de Espinho respondendo a uma outra questão que lhe foi posta, diria que não tem, ainda, equipa definida para o acompanhar. Se eu vir que no elenco a constituir há técnicos qualificados que estejam dispostos a assumir as tarefas que lhes forem atribuídas, tudo bem; de contrário, formarei um gabinete de assessores qualificados para as áreas mais sensíveis. A edilidade, que lida com muito dinheiro, tem necessidade de ter à frente dos seus projectos pessoas idóneas, tecnicamente evoluídas, que apresentem as suas soluções e deixem à "câmara política" a responsabilidade da decisão.

Gaioso Vaz não quis adiantar nada em relação a possíveis projectos para Espinho. Antes de tudo, ele quer formar o elenco que o acompanhará e depois, sim, debruçar-se à sobre isso. De resto, faltam ainda muitos meses para as eleições.

A.G



TIPOGRAFIA - OFFSET

MANUEL PEREIRA GOIS

R. ESCADAS DO COVELO - SILVALDE • 4500 ESPINHO
Telef. 02 - 7310378 • Fax 02 - 7310379

ELVIRA SILVA

Especialista de dermatologia
e venereologia
(doenças da pele)

CONSULTÓRIO: Rua 11, n.º 746
Telef. 72 34 67

**CASIMIRO DE ANDRADE
NELSO ALVES REIS**

MÉDICOS DENTISTAS

Consultório: RUA 22 (Junto à Câmara)
Telef. 724909

FÁBRICA DE MÁRMORES
E GRANITOS DA TABUAÇA

VITORINO LOPES DA CRUZ,
SUCRS., LDA.

LUGAR DE ESPINHO - S. FÉLIX DA MARINHA
VILA NOVA DE GAIA
APARTADO 205 - 4503 ESPINHO CODEX
TELEFONE 720565

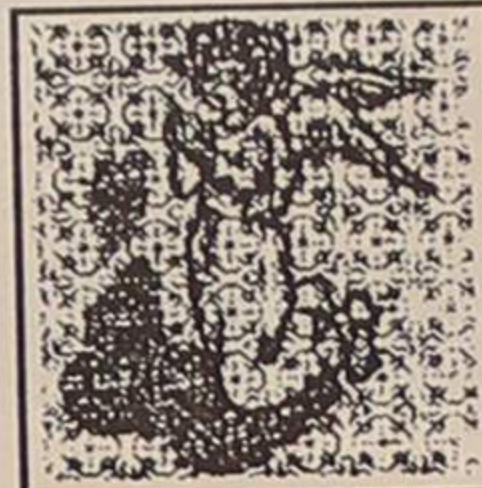

FUNDADA EM 1897

**LAVANDARIA
LAVAR**

RIBEIRO, VALENTE & CA., LDA.
Rua 12, n.º 640 - ESPINHO
Telefone, 723704

A MAIS AVANÇADA TÉCNICA
NA LIMPEZA E TRATAMENTO
DO SEU VESTUÁRIO
Limpeza a seco - Lavagem e secagem
de roupa branca, rendas e bordados
SERVIÇO RÁPIDO



ESPECIALIDADE EM CAFÉS
FÁBRICA DE TORREFACÇÃO PRÓPRIA
GRANDE SORTIDO DE BEBIDAS
NACIONAIS E ESTRANGEIRAS

CASA ALVES RIBEIRO

VALDEMAR NEVES ALVES RIBEIRO

RUA 19 N.º 294 - TEL. 720075 - APARTADO 128 - 4502 ESPINHO

CASA FERNANDEL

Acerto de chaves em 30 segundos
Máquina Electrónica
LOUÇAS - MÉNAGE - BRINQUEDOS
Rua 23, N.º 199 - 4500 ESPINHO

**CLÍNICA DE MEDICINA DENTÁRIA
E CIRURGIA ESTÉTICA E MAXILO-FACIAL**

Acordos com: A CASA, ADSE, CGD, EDP, SAMS, PHILIPS E RABOR.
Dr. Jorge Pacheco e Dr.ª Eva Pacheco, Dr.ª Lígia Ferreira, Dr.ª Palmira Castro, Dr.ª Cristalina Aguiar e Dr. Horácio Monteiro da Costa.
ORTOPANTOGRAFIA, TELERRADIOGRAFIA, IMPLANTOLOGIA, ORTODONTIA FIXA
Rua 8 n.º 381-1.º • 4500 ESPINHO • Telef. 722718



URBANOR
URBANIZAÇÃO, COMPRA E VENDA DE IMÓVEIS, LDA.
PROMOÇÃO NA VENDA, GESTÃO E ADMINISTRAÇÃO DE PROPRIEDADES

Aluga-se moradia
em Silvalde

C/ dois quartos, sala comum, casa de banho, hall e cozinha, dispo de anexo p/ arrumos, pátio e pequeno quintal de logradouro
Rua 23 N.º 773 - TELEFONE (02) 72 20 22 - 4500 ESPINHO (PORTUGAL)

VIDRARIA FERREIRA

Vidro Nacional e estrangeiro,
Vidro Anti-reflexo e molduras para caixilhos,
Espelhos, Tijolos e Telhas de Vidro
FERREIRA & FERREIRA, LDA.

ENCARREGA-SE DA COLOCAÇÃO DE VIDROS
EM QUALQUER PONTO DO PAÍS

RUA 18, N.º 675 - TELEFONE, 720480 - 4500 ESPINHO

**BENIDORM
LA MANGA
SALOU**

Reduções nas reservas sinalizadas até:
15 MAIO - 2500\$00 por pessoa

COSTA FERREIRA & MARTINS
Rua do Bonjardim, 652 - Porto
Telefs: 2006028 / 2000787 / 2005597

**VENDE-SE
ESTABELECIMENTO**
COM 66,8 M2 E ARRUMOS COM 8,10 M2

EDIFÍCIO PALMEIRAS

LOJA 3 - RUA 8 - ESPINHO
Contactar de 2.ª a 6.ª feira das 9 às 12
e das 14 às 18 horas
Telefone: 72 15 75

VENDE-SE

ESPINHO
RUA 38 - 298 T3 - 16.000 C.
T4 - 18.000 C.
RUA 36 - 285 T3 - 17.000 C.

PAÇOS DE BRANDÃO
DUPLIX T3 - 26.000 C.
Loja c/cv. - 28.000 C.

S. PAIO DE OLEIROS
T3 - 13.000 C.
T2 - 10.000 C.
T1 - 7.000 C.

PAÇOS DE BRANDÃO
Armazém - 27.500 C.

Informa Telefs.
72 12 70
731 10 63

Proposta de Manuela Aguiar e do PDS

VILA DE ANTA EM PROJECTO

Da Comissão de Administração do Território, Poder local e Ambiente da Assembleia da República foi remetido, de acordo com a Lei, à Câmara Municipal de Espinho, um projecto de Lei, mais exactamente o nº197/

nada da forma por que abrimos esta notícia - em 16 de Julho do ano transacto, entre outros, nos seguintes argumentos:

- "Anta é uma das freguesias do concelho de Espinho mais extensas e po-

sical e no salão paroquial; .Um recinto polidesportivo;

.Dois campos de futebol para a prática de futebol popular;

.Uma piscina coberta, a funcionar todo o ano".

- "No ensino, a freguesia de Anta apresenta modernas e funcionais instalações:

.Escolas para o ensino primário com várias salas(...)

.Ensino pré-primário nos lugares de Anta, Quinta e Ponte de Anta;

.Ciclo preparatório e respectivo pavilhão gimno-desportivo;

.Escola secundária para mais de 1 500 alunos e respectivo pavilhão gimno-desportivo;

.Escola técnico-profissional;

.CERCI para ensino e apoio aos deficientes".

(...)

- "Na área da freguesia, Anta oferece uma gama de estabelecimentos comerciais de todo o género(...);

- Há uma farmácia assim como instalações dos CTT e

QUADRO LEGAL

Com data de 2 de Junho de 1982 e com o nº 11 foi aprovada pela Assembleia da República a Lei que enquadra o regime de criação ou extinção das autarquias locais e da designação e determinação da categoria das povoações, que no seu artigo 12º diz o seguinte:

"Uma povoação só pode ser elevada à categoria de vila quando conte com um número de eleitores, em aglomerado populacional contínuo, superior a 3 000 e possua, pelo menos, metade dos seguintes equipamentos colectivos:

- Posto de assistência médica;
- Farmácia;
- Casa do Povo, dos Pescadores, de espectáculos, centro cultural ou outras colectividades;
- Transportes públicos colectivos;
- Estação dos CTT;
- Estabelecimentos comerciais e de hotelaria;
- Estabelecimento que ministre escolaridade obrigatória;
- Agência bancária".

Telefones;

- A 300 metros do limite da freguesia há uma instituição financeira (...)"

Resta agora aguardar que a Assembleia da República dis-

cuta e vote a proposta do PSD.

Entretanto, ouvimos o presidente da Junta de Freguesia de Anta, Manuel Faria e passamos as suas declarações em "caixa" anexa.



VI, projecto esse da iniciativa do PSD e subscrito pela deputada pelo círculo de Aveiro e residente em Espinho, Manuela Aguiar, que se resume, tão somente, à elevação da povoação de Anta a vila.

À Câmara competirá emitir parecer sobre o projecto de lei e atestar o número de eleitores e os equipamentos colectivos existentes.

Manuela de Aguiar e o seu partido fundamentaram a proposta, que já baixou à 6ª Comissão - que é desig-

mulos. O número de habitantes excede as 10 000 pessoas, segundo o último recenseamento nacional da população".

- "Possui um moderno edifício-sede da Junta de Freguesia, (...) onde se encontram instaladas outras infraestruturas, tais como:

.Uma magnífica e bem apetrechada unidade de saúde;

.Biblioteca pública".

- "A freguesia de Anta dispõe, ainda, de:

.Duas salas de espectáculos na sede da Tuna Mu-

MANUEL FARIA EXPLICA

"Essa proposta partiu de nós, Junta de Freguesia de Anta e a senhora deputada, Manuela Aguiar fez o favor de lhe dar seguimento. Fez o resto.

Já no nosso programa eleitoral manifestáramos a intenção de promover a elevação da freguesia de Anta a vila e assim estamos a cumprir o que prometemos.

Estamos confiantes que a Assembleia da República decida favoravelmente. Era mais uma vila no distrito. Era bom para a freguesia que assim ganhava outro estatuto e para o concelho.

Se outras freguesias mais pequenas foram elevadas a vila por que o não há-de ser Anta?

E será um acto de justiça e compreensão do nosso Governo.

A população de Anta sente essa aspiração e deseja, ardentemente, que se concretize.

Aguardemos".

O SEU ESPAÇO ESTÁ À SUA ESPERA EM ESPINHO.

Habitacões T3+1 com amplos espaços interiores.

- Áreas de 71 a 147 m².
- Junto à praia.
- Construção de alta qualidade.
- Lugar de garagens e arrumos.
- Antena parabólica.
- Sistema de vídeo-porteiro.

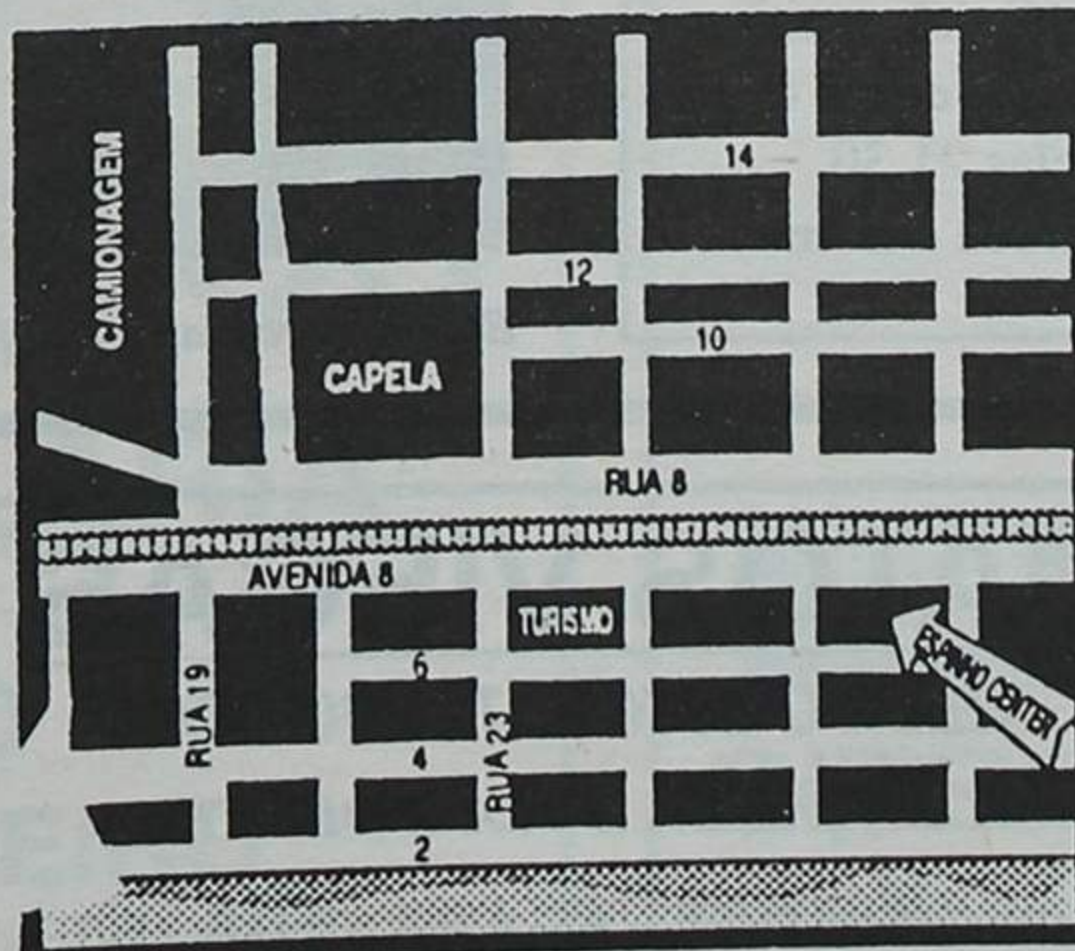

NO MELHOR LOCAL, MESMO NO CENTRO DE ESPINHO.

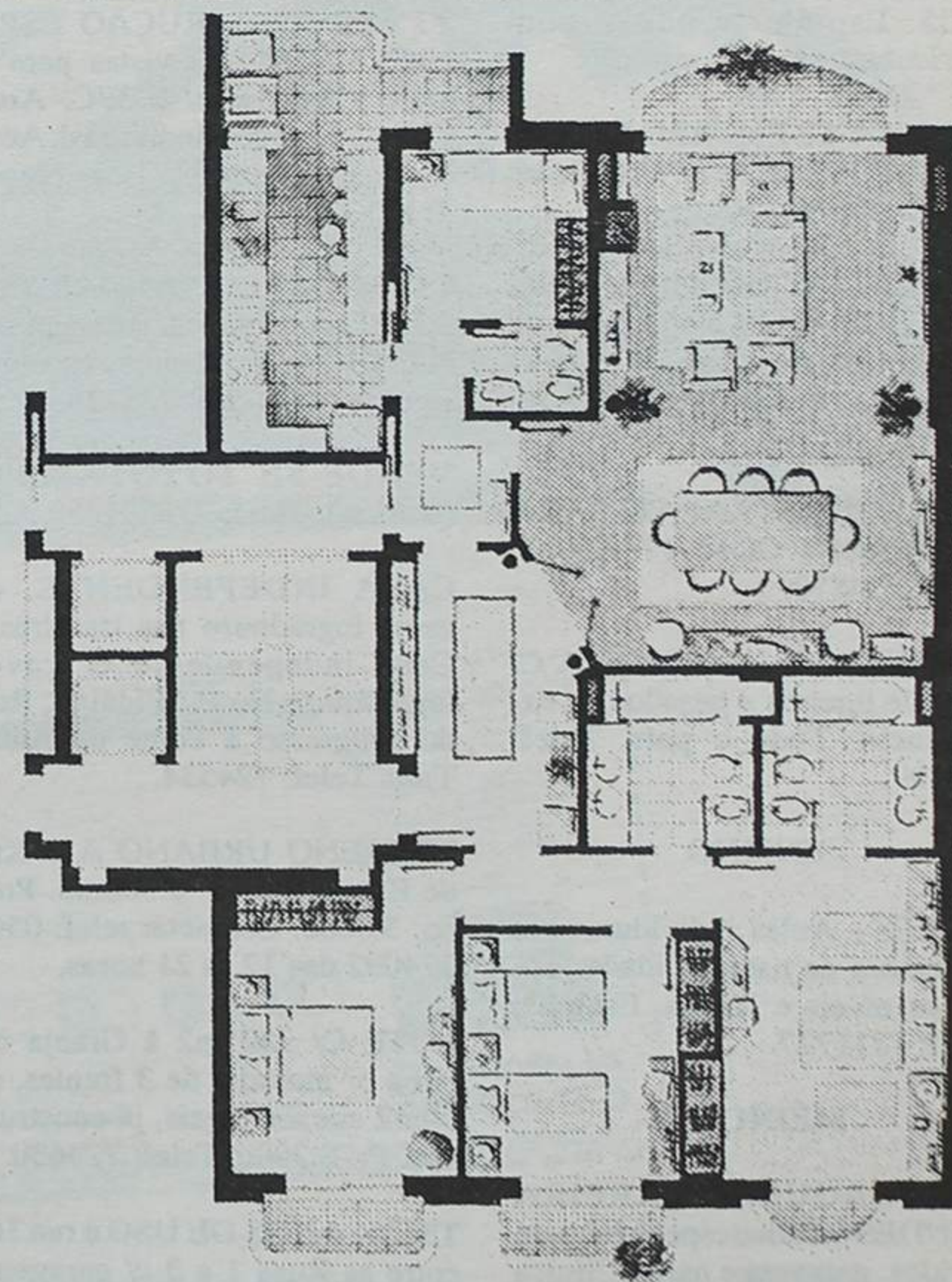

COMERCIALIZAÇÃO

TURISFIM

APARTADO 47 - 4539 LOUROSA CODEX
TELS (02) 7454228 - (02) 7451882
FAX (02) 7649842

ANÚNCIOS

ADVOGADO

CERQUEIRA FERNANDES-ADVOGADO-Av. 24 N.º 741 s/ D-Telef: 723129 c/ Fax 2004116, 2.ª e 4.ª de tarde.

ALUGUÉIS

ALUGO APARTAMENTOS TOTALMENTE EQUIPADOS. Serviço de quartos e garagem - Telef. 720002-7310851.

ALUGA-SE QUARTO MOBILADO com direito a cozinha, em Espinho. Contactar pelo telef: 721488.

ALUGA-SE ANDAR NO CENTRO DE ESPINHO totalmente mobilado, para férias ou contratos semestrais. Telef: 726474. A qualquer hora.

ALUGA-SE UM T3 E UM T2-NOVOS. Próximo do tribunal em Espinho. Telef: 720988.

ALUGA-SE GARAGEM INDIVIDUAL-Próximo à praça de touros. Preço: 10.000\$00. Contactar telef: 7311816 depois das 19 horas.

BOA MESA

VARINA - Almoços, jantares, petiscos. Aberto todos os dias. Rua 2, n.º 1269 - Telef. 724630 - Espinho.

RESTAURANTE BARRACUDA - Especialidades em feijoada de marisco, arroz de marisco, caldeirada de peixe e espetadas variadas. Rua 2 n.º 1255, Telef: 7310002 - 4500 Espinho.

COMPRAS

COMPRA-SE EM ESPINHO OU ARREDORES T2 USADO pronto pagamento. Indicar o preço. Resposta a este jornal ao n.º 16904.

EMPREGOS

PRECISAM-SE JOVENS COM ASPIRAÇÕES a fazer carreira na área comercial, para lugar de Vendedor/Comissionista em empresa do Ramo Informático em Espinho. Entrada imediata. Condições compatíveis com o trabalho a desenvolver. Resposta ao Ap. 415, 4505 Espinho Codex, com curriculum vitae manuscrito.

PRECISA-SE EMPREGADA DE QUARTOS PARA HOTEL. Telef: 720824/5.

PRECISA-SE RAPARIGA DOS 15 AOS 20 ANOS. Para empregada interna de casal na Suíça. Informações pelo telef: 7451745 - Lourosa.

OFERECE-SE RAPAZ PARA COMÉRCIO COM 17 ANOS. Telef: 724810.

OFERECE-SE MOTORISTA C/ carta de ligeiros e pesados, c/ experiência. Todo o país. Telef: 728299.

ENSINO

INGLÊS - Aulas individuais por professora da nacionalidade. Todos os níveis e idades. Espinho. Telef: 7311727.

MÉDICOS

DR. JOAQUIM FERREIRA MENDES-Médico especialista em ouvidos, garganta e nariz. Clínica geral. Rua 9, n.º 295-2.ª Esq. - Telef: 7217210.

DR. RICARDO ROMEIRA-Especialista em doenças do coração. Carteira hospitalar-C.H.A.N. Ordem dos Médicos. Consultórios-Telef: 72579-Espinho-Policlínica-Rua 33 n.º 408- Telef: 722111. S. João da Madeira Av. B. Araújo, 91-1.ª Esq.ª Telef: 27864, dias úteis das 14 às 20 horas.

PASSA-SE

PASSA-SE LOJA estrada Nacional 109. Paramos - Espinho. Renda 51 c. Telef: 7453086.

SERVIÇOS

SE GOSTA DE ANDAR NA MODA E PRECISA DE MODISTA TELEFONE: 723934.

ESTÚDIOS

VÍTOR LANCHÁ Laboratórios Profissionais de Fotografia e Vídeo. Descodificação em Vídeo de todos os sistemas do Mundo (PAL, NTSC; M. PAL, SECAM, MESECAM, e o inverso). Passagem para Vídeo de Super 8 e 8 mm para cassetes BETA, VHS e V8. Apartado 303 - 4504 Espinho Codex. Telef. Resid. 725344 - Estud. 7310367.

AMÉRICO RODRIGUES PINHEIRO-faz todos os serviços de trolha e pedreiro. Dá orçamentos grátis. Contactar para: Além do Rio n.º 38 Anta-Espinho, ou pelo telef: 7310925 (depois das 19 h.)

PARA W.C. Aceita-se encomendas de móveis a fazer por medida, lacados, com tampo em mármore e lavatório próprio. Podemos dar preço incluindo a sua entrega e colocação. Informações pelo telefone: 722801.

NÃO DEITE FORA-Nós compramos: Velharias, louças, objectos, pratos, moedas, selos, postais, etc. Telef: 7625736 (dia e noite).

VENDE-SE

VENDE-SE DOIS DUPLEX DE LUXO no mesmo andar, frente um ou outro. Com boas varandas, vista para o mar. Piso de mármore e parqué e ainda T2 e T3, prontos a habitar, com bons acabamentos, na mesma Rua 38 (António da Silva Alves). Telef: 725836.

TERRENO C/ 1.400M2. Em Paramos - Sr.ª Guia c/ projecto p/ 3 vivendas ou 5 geminadas. Vende-se ou permuta-se por Apartamento de preferência T3 Espinho. Telef: 726629 (depois da 19 h.)

LOJAS COMERCIAIS C/ 80M2. C/ ou sem cave. Cave de 90m2. Telef: 728725.

T3 EM CONSTRUÇÃO ESPINHO EN 109 C/ vistas para o mar, 3 frentes, c/ 3 WC. Área 180m2. Garagem individual. Acabamentos à escolha. Bom preço. Telef: 728725.

T3 RECUADO-2.ª ANDAR, área 200m2, c/ 4 frentes, garagem individual. Acabamentos à escolha. Bom preço. Telef: 728725.

VENDE-SE TOYOTA 1200 (Station). Telef: 720801.

CASA INDEPENDENTE, c/ cave, logradouro nas traseiras. Casa independente c/ cave, logradouro. No B.º Fidalgo, Rua do Progresso à Ponte de Anta. Trata Telef: 724534.

TERRENO URBANO A 3 Km de Espinho, área 1.500m2. Preço: 3.800c. Contactar telef: 056-574092 das 12 às 21 horas.

LOTE C/ 380 m2 à Granja de cima p/ moradia de 3 frentes, c/ 60m2 anexos legais, já construídos. Pr. 8.200c. Telef: 723630.

T3 C/ 4 ANOS DE USO à rua 16, entre as Ruas 1 e 3 c/ garagem. Aceito parte pagamento em terreno. Pr. 15.000c. Telef: 723630.

VENDE-SE T3 JUNTO AO CEMITÉRIO. Telef: 73120441 após as 20 horas.

VENDE-SE CONJUNTO DE SALA DE JANTAR. Como novo, estilo D. José, em castanho claro, móvel principal com 3,4mts. Contactar telef: 722847.

ESPINHO - ALSÁCIA NUM ABRAÇO DE ESTUDANTES

Estudantes da Escola Secundária do Dr. Manuel Laranjeira, em Espinho e do Lycées A. Kastler/Cam. Sée, de Alsácia, em França, iniciaram na passada semana um intercâmbio cultural que culminou, no domingo, com uma festa realizada no Hotel Praia-golfe.

A retribuição da visita dos estudantes espinhenses àquela região francesa, está prevista para Outubro próximo.

Durante a "Semana da Alsácia", foi proporcionada aos visitantes uma série de visitas, a diferentes locais de Espinho e outras terras do norte, para vir a concluir com a festa a que já nos referi-

mos. Numa das salas daquele hotel houve a representação de uma peça teatral, por parte dos alunos espinhenses, oferecida a familiares e aos seus colegas franceses, com boa dose de imaginação introduzida nos textos, de autoria da professora da "Manuel Laranjeira", Lídia Marques.

Um desses textos era uma carta muito bem concebida, "mandada" de França por um dos alunos espinhenses a familiares seus, em Espinho, numa antecipação à visita que eles irão fazer em Outubro.

Foi encarregado de a ler, o aluno Nuno Sá Couto Cunha, que acabou se

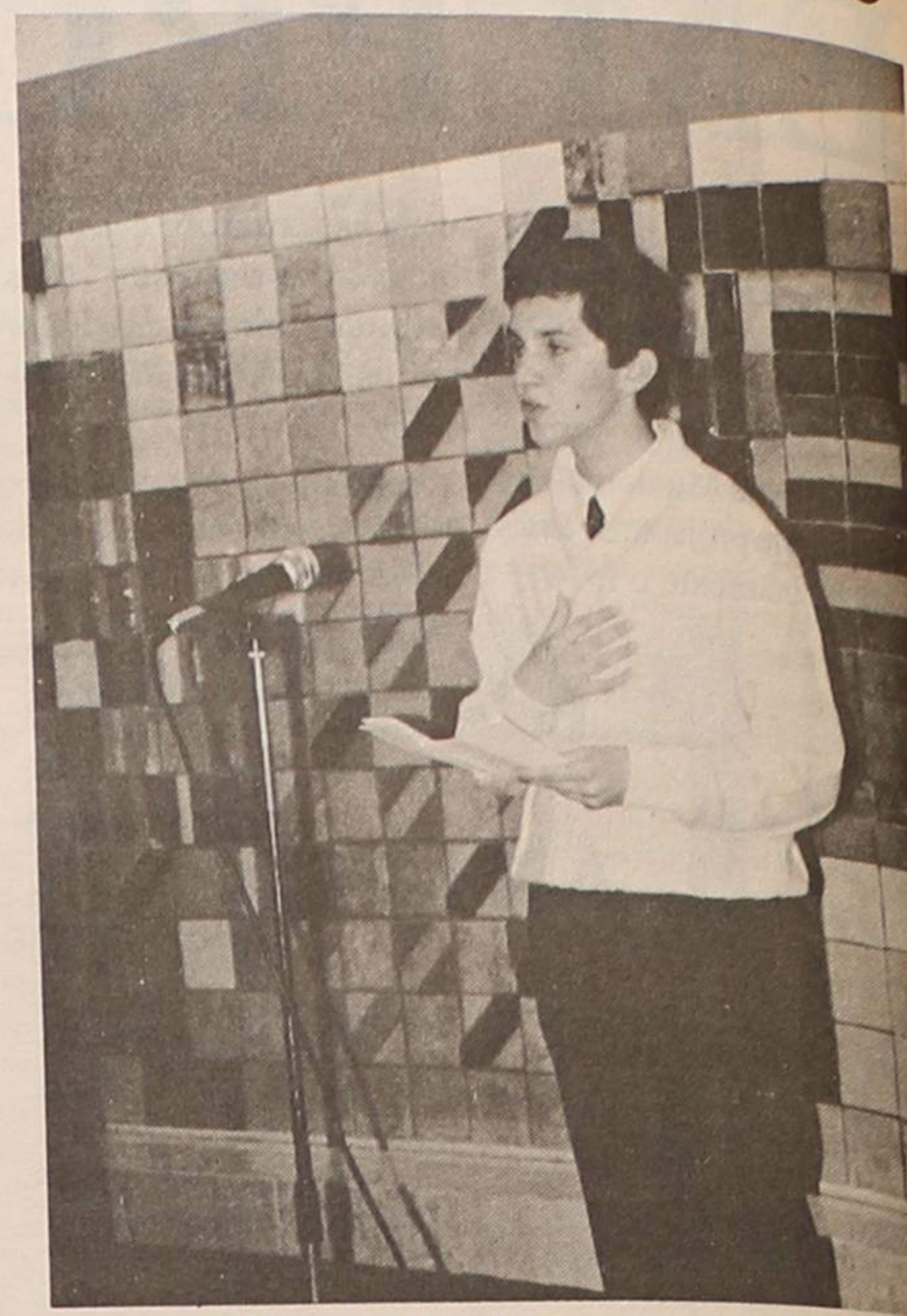

Nuno Cunha leu com graça e talento a carta que "veio" de França

Sábado no Casino Solverde CONCERTO DA ACADEMIA DE VILAR DO PARAISO

Numa organização do Bom Samaritano (Seminário dos Carvalhos), realiza-se no próximo sábado, dis 8, à noite, no salão nobre do Casino Solverde, um grandiosa sarau musical.

Ao longo da noite actuarão os membros da Academia de Vilar do Paraíso (Gaia), num espectáculo que terá o seu início pelas 21,30.

A entrada é livre.



Em primeiro plano, à esquerda, a professora Lídia Marques, grande responsável pelo êxito do intercâmbio

tornar num excelente intérprete, acompanhando com gestos muito expressivos a leitura.

No final houve uma ceia em que participaram alunos franceses e espinhenses, a qual se transformou numa bela confraternização, a servir de remate à visita.

MATOS VIEGAS

MÉDICO ESTOMATOLOGISTA
DOENÇAS DA BOCA E DENTES

Acordo com: A.D.S.E. - A.C.A.S.A. - E.D.P. - C.T.T. CAIXA GERAL DE DEPÓSITOS E S.A.M.S., PHILIPS

RUA 19 N.º 364-1.ª DT.ª - TELEF. 721024 - ESPINHO

VIDRARIA RODRIGUES

JOAQUIM PAULO SOBRAL DO COUTO

Fornecimento de Vidro em Chapa, Cortado Colocado e Espelhos, Cristais, Temperados e Climasol, Laminados, Lapidados para todo o País

Rua 62, N.º 482 • 4500 ESPINHO
Resid.: Telef. 7825963 • Estab.: Telef. e Fax: 720505

ESPINHO - ESTORIL: É MAIS UM JOGO DECISIVO

No próximo domingo o Sporting Clube de Espinho vai receber a turma do Estoril Praia no Estádio Comendador Manuel de Oliveira Violas.

Do encontro da primeira volta, resta apenas a lembrança de uma derrota, que por pouco não era uma vitória.

O encontro reveste-se de alguma expectativa, visto que o Estoril, no passado domingo cedeu um ponto ao Sporting de Braga e ainda não se livrou do lote de equipas que ainda não somaram os pontos que lhes darão a tranquilidade da presença no campeonato nacional da primeira divisão, onde está incluído o Espinho.

Aqui na cidade, mais propriamente onde decorrem os

trabalhos dos "tigres", está presente um espírito de optimismo. A equipa técnica, liderada por Quinito e jogadores, trabalham com afinco.

Para o técnico espinhense, o grupo de trabalho está consciente, desde o início do campeonato que esta prova estaria cheia de dificuldades. Por isso interiorizamos que cada jogo teria de ser uma final, mesmo com os grandes clubes. Tivemos de nos convencer que a luta teria de ser até ao final da

prova.

E cá estão eles, os "quinitos", a lutarem contra tudo e todas as adversidades que lhes surgem pelo caminho. No entanto, o técnico assume que nesta altura a pressão dos pontos não é tão grande quanto a dos seus mais directos adversários. Segundo justifica, pelos nossos adversários, se calhar, nunca esteve nos seus planos a questão da permanência nesta divisão! Nós estamos libertos disso, concentrados e estamos consci-

entes da responsabilidade de todos os jogos. É com essa responsabilidade e sem stress que vamos encarar os próximos jogos, incluindo o próximo.

Nesta altura os pontos já valem muito e por isso o treinador "tigre" já não está tão preocupado com o espectáculo. O que importa é ganhar no último minuto, - disse - com um golo marcado com a mão sem que o árbitro veja! O importante é a vitória e já não há tempo para falarmos em mais nada. Temos de ganhar de qualquer jeito!

Gostaria de pedir alguma coisa aos sócios?

Desde que aqui estou nesta casa, e já lá vão alguns anos, nunca foi preciso pedir nada aos sócios. Nas alturas mais difíceis, embora noutra vertente (para atingir outros objectivos), eles aparecem sempre a apoiarmos convenientemente. Tenho a certeza de que isso vai acontecer no domingo.

Espera uma casa cheia de gente de Espinho?

Espero uma casa cheia de golos para nós.

Futsal

MIRAMAR (O LIDER) VENCEU NOVASEMENTE

A equipa de futsal do Miramar venceu a turma da Novasemente por 5-2, em encontro disputado no pavilhão Arquitecto Jerónimo Reis.

O adversário dos esmojanenses fez jus à sua condição de líder, vencendo o jogo com autoridade. Os atletas de Anta deram boa réplica, daí que o resultado não tenha sido tão dilado quanto se possa ter esperado.

Tratou-se de uma partida muito movimentada, com lances muito espectaculares, tendo sido uma boa propaganda para a modalidade.

Eis a equipa do Novasemente:

Rui Belo, Victor Jorge, Simões, Mário Rui e Melo (cinco inicial); Valter, Magalhães, Macedo e Paulo Resende.

MAGOS DE ANTA COMEMORAM 21 ANOS

Terminam no próximo fim de semana as comemorações do 21º aniversário dos Magos de Anta Futebol Clube.

Eis o programa dos festejos:
Sexta feira, dia 7 - Às 21 horas, finais da sueca, dominó e damas.

Sábado, dia 8 - Às 15h30, jogo de futebol juvenil no campo de Cassufas entre os Magos e os Águias de Paramos; às 17 horas, jogo entre associados do clube: Magos - Casados/Solteiros.

Domingo, dia 9 - Às 10 horas, romagem ao cemitério de S. Félix da Marinha; às 11 horas, missa na Igreja Paroquial de Anta; às 12 horas, romagem ao cemitério de Anta; às 13 horas, almoço comemorativo com convidados e tarde dançante na Tuna de Anta; às 22 horas, encerramento das comemorações com o lançamento de 21 morteiros.

ALUGA-SE OU VENDE-SE ESTABELECIMENTO

C/ 100 m2 de área
+ 50 m2 de cave e 60 de logradouro
- Rua 30 nº 600 -

Telef. 72 03 25 / 977 - Fax 731 04 36

DR. ILÍDIO D'OLIVEIRA SANTOS

MÉDICO DENTISTA

ODONTOPEDIATRIA = Ortodontia Fixa / Prótese Fixa

Consultórios:

- Rua 16 (Esquina Rua 16), n.º 545-1.º Dt.º - Espinho - Telef. 722931
- Rotunda da Boavista, 182-2.º H 3 - Porto - Telef. 6007175

Acordo com as entidades: ACASA; CGD; ADSE

GAMA SUPERMERCADOS SECÇÃO DE PASTELARIA

ADMITE PASTELEIRO E AJUDANTE DE PASTELEIRO

Contactar:
Rua 19, nº 451
ou telef. 720016

Amanhã no Casino Solverde MINISTRO COUTO DOS SANTOS EM SESSÃO SOLENE DOS "TIGRES"

O Sporting Clube de Espinho vai realizar no próximo dia 6, a cerimónia solene de tomada de posse dos novos corpos gerentes, que terá lugar no salão nobre do Casino Solverde.

O espectáculo que acompanhará este acto solene, foi organizado pela Academia Santa Cecília. A coreografia foi estudada e será apresentada em função da vida do Sporting de Espinho.

Neste acto estarão presentes o ministro da educação, Eng.º Couto dos Santos, o governador civil, Dr. Gilberto Madaíl e todos os presidentes dos clubes da primeira divisão.

A entrada é gratuita e a direcção do Espinho espera que haja uma grande adesão dos sócios de modo a mostrar que o clube está bem vivo.



SPORTING CLUBE DE ESPINHO COMUNICADO

O Sporting Clube de Espinho, convida todos os seus associados, simpatizantes, dirigentes, técnicos e atletas, a assistirem à cerimónia de tomada de posse dos novos corpos sociais do nosso clube, a realizar, amanhã, sexta-feira, pelas 21h30, no Casino Solverde, na cidade de Espinho.

(ENTRADA LIVRE)

Apoio: Casino Solverde
Academia Santa Cecília

A direcção,

CONFRONTE-O

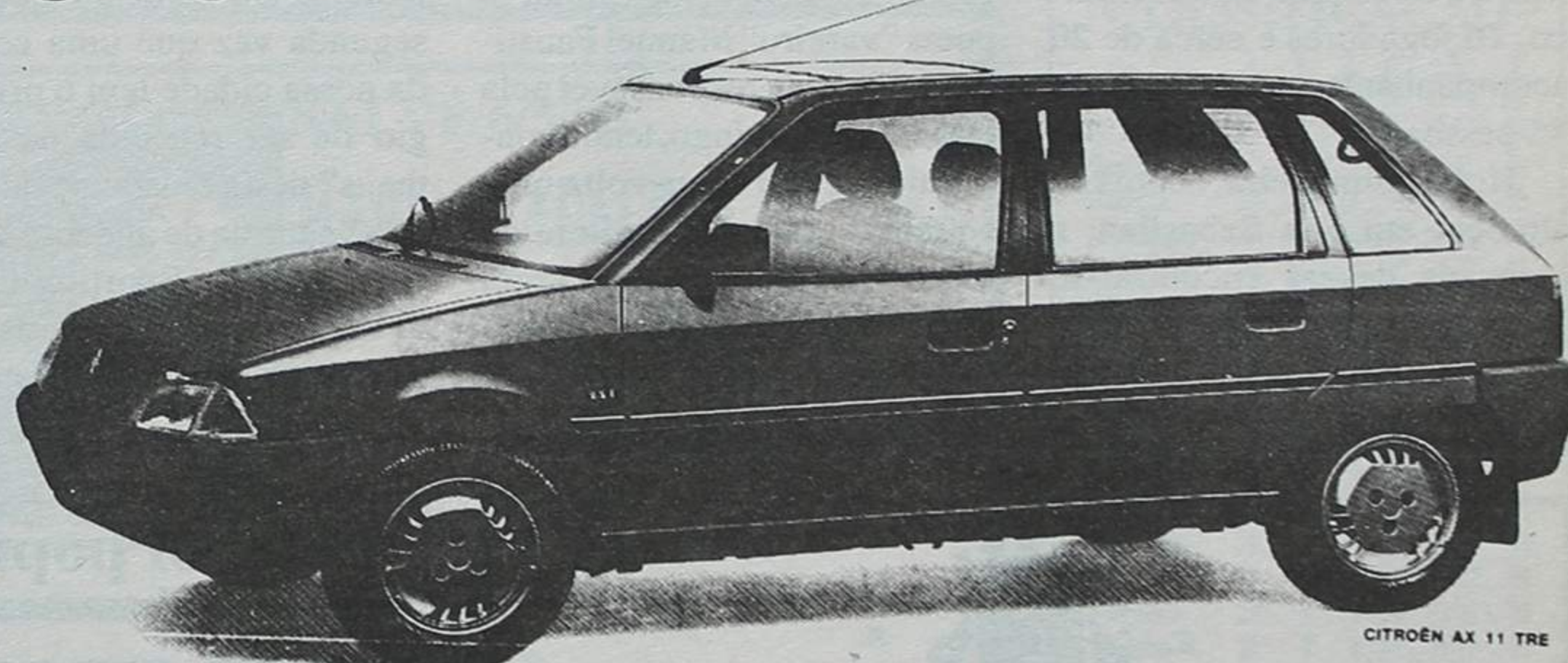

	A	B	C	D	E	F
CILINDRADA (cm³)						
POTENCIA (CV)						
VELOCIDADE MÁXIMA (km/h)						
ACELERAÇÃO (0 a 100 km/h (segundos))						
CONSUMO (lt/100 km) (Ciclo urbano)						
(Ciclo extra-urbano)						
(Ciclo misto)						
NOME						
MORADA						
TEL.						
IDADE						
CONCESSIONÁRIO	AUTO-INSUA, LDA.					

ENTREGUE ESTE CUPÃO EM QUALQUER CONCESSIONÁRIO OU AGENTE CITROËN ATÉ 30-4-93. TELEFONE JÁ PARA O SEU CONCESSIONÁRIO OU AGENTE CITROËN E FAÇA A MARCAÇÃO DO SEU TESTE.

APROVEITE AS EXCEPCIONAIS
CONDIÇÕES DE FINANCIAMENTO CITROËN

CITROËN

CITROËN AX. CONFRONTE-O

CONCESSIONÁRIO

CITROËN

AUTO-INSUA, LDA.

AV. DO GOLF - 4500 ESPINHO - TEL. 722995 - 722759 - TELEX 27830

Rio Largo em digressão pela Europa

RECEPÇÃO NA CÂMARA DE KAISERSLAUTERN PROMETE SER O PONTO ALTO DA DIGRESSÃO

Para uma digressão de oito dias pela Europa, através de Espanha, França, Luxemburgo e Alemanha, deverá ter partido já a equipa sénior de futebol do Rio Largo Clube de Espinho, de-

Tours, a cerca de 230 quilómetros de Paris. Amanhã, sexta feira, será a continuação por terras gaulesas, com saída de Tours pelas 6h30 e almoço marcado para Metz, após o qual será a entrada na

frontando os alemães do Herta Moses, em Russelsheim depois de amanhã, e a Portuguesa de Kaiserslautern (clube agregado aos germânicos do FC Kaiserslautern, actuais oitavos classificados da Bundesliga) no

também teve honras de visita às históricas instalações desta a-tarquia.

A meio da manhã será o adeus à Alemanha e a entrada no Grão Ducado do Luxemburgo, com encontro, não de futebol, mas de confraternização, marcado para a sede social dos Lusitanos da Cidade do Luxemburgo. Em virtude de se tratar de um dia de semana as duas colectividades não se defrontarão, muito embora tal estivesse previsto para domingo, mas a participação daquela agremiação no campeonato federado de amadores, daquele pequeno país, onde são líderes a algumas jornadas do fim, impediu que o Rio Largo pudesse jogar, na segunda feira.

Grigny será a próxima meta,

já a meio da tarde, com as saudades do Luxemburgo e da Alemanha a ficarem para trás, e a trazerem novo ânimo e expectativa por, mais uma vez, ser esta a cidade do departamento de Essone (91) a poder receber de braços abertos o Rio Largo, o que acontece pela terceira vez (1989, 1990 e 1993).

a já tradicional visita a Paris, com os seus encantos, monumentos e maravilhas.

Para finalizar o dia em beleza, depois do jogo de futebol marcado para o estádio Jean Miaud, haverá um jantar de confraternização, que contará com a presença do presidente da Câmara de Grigny, Claude Vasquez, para além de toda a direcção do clube anfitrião, chefiada pelo incansável, José Gomes.

O regresso terá lugar na quarta feira com destino a San Sebastian, onde os "gerreiros" repousarão depois de tantos quilómetros, para cobrarem forças para a derradeira "batalha" que os trarão de volta a Portugal, de hoje a oito dias, dia 13, com chegada prevista a Espinho para cerca da meia-noite.



Especial para «DE» Paulo Pinto

Na terça feira, pelas 19 horas, Rio Largo e AS dos Portugueses de Grigny medirão forças, naquele que será o terceiro e derradeiro prélio desta digressão, sem que, pela manhã, não seja deixada em esquecimento,

pois de encerrarmos a nossa edição.

A comitiva que é, mais uma vez, chefiada por Américo Freitas, integra para além de cinco directores, um massagista diplomado (actualmente ao serviço do vólei sénior da Académica de Espinho), um técnico, 16 jogadores e cerca de 20 acompanhantes, num total de 45 pessoas.

Hoje, quinta feira, depois de almoçar em San Sebastian, a caravana deverá encontrar-se já em terras francesas, onde deverão jantar e pernoitar, em

Alemanha, para uma jornada que terminará em Russelsheim (a cerca de 25 quilómetros de Frankfurt). Será esta pequena e encantadora cidade que acolherá, a meio da tarde, os espinhenses e na qual o nosso conterrâneo Alberto Faustino, irmão do conhecido pintor e poeta "vareiro" Manuel Faustino, é o grande responsável pela estadia até domingo, tendo conseqüido reunir à sua volta uma equipa de trabalho à altura de receber em grande o Rio Largo.

Sábado e domingo, o Rio Largo já entrará em acção, de-

domingo, estando ambas as partidas agendadas para as 17 horas.

No capítulo social, está marcada, para as 9 horas de segunda feira, a recepção de toda a comitiva espinhense, na Câmara Municipal de Kaiserslautern. De salientar que é a segunda vez que uma equipa da nossa cidade tem o privilégio de ser recebida na "Rathaus" desta cidade, já que em 1982 a turma de andebol andebol sénior do Sporting Clube de Espinho, então liderada pelo professor António Canelas,

Nome	Id.	Cargo	Lugar	Anos Clb.	Países onde jogou
Joaquim Santos	47	Pres. Direc.		18	Espanha - Andorra - França - Bélgica
João Leonor	46	Vice-Pres.		15	Espanha - Andorra - França - Bélgica
Venâncio Casal	63	Vogal		3	Espanha - Andorra - França - Bélgica
Américo Freitas	48	Presid. A.G.	Chf. Comitiva	6	Espanha - Andorra - França - Bélgica
João Figueiredo	56	Vice-Presid. A.G.		1	Espanha - Andorra - França - Bélgica
João Freitas	42	Presid. Cons. Fiscal		6	
Henrique Neves	45		Massagista	1	
Manuel Bi	50		Treinador	1	Espanha
Luís Magano	35		G. Redes	11	Espanha - França - Bélgica
Domingos Sá	33		Defesa	6	Espanha - França - Bélgica
Nelson Sá	18		Defesa	5	Espanha
Carlos Manuel	28		Defesa	8	Espanha - França - Bélgica
Jaime Magalhães	36		Defesa	2	Espanha
Jorge Marques	32	Tesoureiro	Médio	8	Espanha - Andorra - França - Bélgica
Vítor Carneiro	22		Médio	4	Espanha - França - Bélgica
Vítor Domingues	23		Médio	4	
José Ribeiro	28		Médio	1	Espanha
A. Outeiro	19		Médio	1	
José Couto	25		Avançado	3	Espanha
Acácio Sousa	23		Avançado	1	
Mário Loureiro	28		Avançado	4	Espanha - França - Bélgica
Mário Oliveira	30		Avançado	1	
Joaquim José	18		Avançado	1	

Comissão de Recenseamento Eleitoral da Freguesia de Espinho
CONCELHO DE ESPINHO

AVISO

O Presidente da Comissão Recensadora de Espinho, concelho de Espinho, informa que o HORÁRIO para o recenseamento Eleitoral que decorre durante o mês de Maio é o seguinte:

3.ª e 5.ª Feiras das 18.00 às 20.00 horas
Sábados das 10.00 às 12.00 horas
Dia 31 - 2ª Feira (último dia) das 15.30 às 18.00 horas

Espinho 28 de Abril de 1993

O Presidente da Comissão Recensadora
António Catarino de Araújo

Futebol popular

PRIMEIRA DIVISÃO TEM TRÊS LIDERES

Cada vez estão mais competitivos os primeiros lugares da primeira divisão do campeonato de futebol popular do concelho de Espinho. Nesta altura o primeiro lugar é ocupado por três clubes, dos quais apenas há a salientar, pela negativa, o Académico, que perdeu frente ao Idanha por 1-0. Os Leões e a Associação de Esmojães empataram nos seus campos, respectivamente com os Magos de Anta e Corredoura.

No segundo escalão os candidatos à subida de divisão venceram os seus encontros, sendo de destacar as vitórias do Novasemente por 4-2 e do Juventude de Outeiros por 5-1, ambos em terrenos dos adversários. Eis os resultados e as respectivas classificações:

ALUGA-SE

Habitação com 3 quartos, sala, cozinha e W.C., em Anta, acima do Rest. "A Fornalha", Falar na Rua 20, N.º 1271, r/c Esq.º em Espinho e VENDE-SE

Motorizada Casal de 2 Velocidades, em bom Estado

Resultados

1ª Divisão (17ª Jornada)	Ag. Paramos-Rio Largo 0-1	D.P. Anta-Império 2-1
	Leões-Magos 0-0	Canários-Navasemente 2-4
	Idanha-Académico 1-0	Regresso-J. Outeiros 1-5
	J. Paramos-Cantinho 2-4	Ronda-Est. Vermelhas 1-1
	A. Esmojães-Corredoura ... 0-0	Outeiros-Sp. Esmojães 5-1
	Ag. Anta-Guetim Adiado	E.P. Anta-Cruzeiro

Classificações

Ass. Esmojães	J	V	E	D	M-S	P	DP Anta	J	V	E	D	M-S	P
Leões	16	7	7	2	25-13	21	J. Outeiros	17	12	3	2	46-23	27
Académico	16	8	5	3	30-17	21	Novasemente	17	12	3	2	37-13	27
Magos	17	8	5	4	22-13	21	Outeiros	17	11	2	4	44-22	24
Guetim	17	6	7	4	17-13	19	Ronda	17	10	4	3	28-12	24
Ag. Anta	16	7	4	5	20-18	18	Estrelas V.	17	6	5	4	23-22	21
Idanha	16	7	4	5	19-19	18	Canários	17	6	3	8	34-35	15
Ag. Paramos	17	6	2	9	12-19	14	Cruzeiro	16	5	4	7	18-21	14
Corredoura	17	5	4	8	15-24	14	D. Regresso	17	6	2	9	25-29	14
Juv. Estrada	17	4	5	8	17-27	13	Sp. Esmojães	17	4	2	11	16-45	7
Rio Largo	17	5	3	9	19-24	13	Estrelas PA	16	0	3	13	13-46	3
Cantinho	17	4	3	10	24-34	11							

Próxima Jornada

(22-23/Maio)

1ª Divisão	2ª Divisão
Magos - Juv Paramos	Est. Vermelhas - Canários
Leões - Idanha	Império - Outeiros
Corredoura - Guetim	Juv. Outeiros - Sp. Esmojães
Cantinho - Ag. Anta	Cruzeiro - D. Regresso
Académico - Ag. Paramos	Ronda - D. P. Anta
Rio Largo - A.D. Esmojães	Novasemente - Est. P. Anta

CAMPEONATO DA 1ª DIVISÃO

CAMPEONATO DA 1ª DIVISÃO

CAMPEONATO DA 1ª DIVISÃO

A FALTA DE SORTE CONTINUA...

Na Madeira, o Sporting Clube de Espinho não conseguiu ultrapassar a turma do Marítimo, de modo a angariar pontos para evitar os lugares que o podem despromover à divisão de honra.

Depois de uma primeira parte pautada pelo equilíbrio, os espinhenses não conseguiram concretizar as suas aspirações para este encontro, ou seja a conquista de qualquer ponto, depois de o recém entrado Paulo Alves ter aberto o marcador, aos 59 minutos. Pouco depois, em cima da defensiva espinhense, caía novo "balde de água fria": o ponta-de-lança, Jor-

ge Andrade cabeceava para o fundo das malhas à guarda de Silvino.

A partir do segundo tento, os pupilos de Quinto, que até aí tinham procurado o contra ataque alternando com uma postura um pouco mais ofensiva, tiveram de tentar obter o golo. E conseguiram-no, precisamente quatro minutos depois (curiosamente foi o mesmo tempo que os insulares demoraram a obter o seu segundo tento), por intermédio de Ado (um dos mais espetaculares golos do campeonato), na marcação de um livre à entrada de grande área.

Se a primeira parte tinha sido pautada pelo equilíbrio, a segunda, já foi marcada pela postura mais ofensiva que os "tigres" procuram, sem a preocupação de defender o nulo.

Com o resultado em 2-1, os espinhenses quiseram dar a volta ao resultado e Com mais um avançado (Chico Faria) conseguiu perturbar a defensiva do Marítimo. Mas não foi este avançado que poderia ter dado a volta ao resultado, mas sim Aziz aos 84 minutos, que até então tinha assumido uma postura defensiva, ao rematar para uma grande defesa de Everton.

Nacional de juniores A

GUIMARÃES VENCEU MAS NÃO CONVENCEU!

O Vitória venceu mas não convenceu. Com dois golos obtidos nos dois últimos minutos, o Guimarães venceu o Sporting Clube de Espinho em encontro a contar para a fase

jar bolas muito por alto para as costas da defensiva "tigre".

Só no segundo tempo a turma de Manuel Gomes começou a tomar conta do jogo. Trocava melhor a bola e em

to pecou no lance que deu o primeiro golo e ao não ter exibido cartões amarelos aos jogadores do Guimarães por terem atirado, por várias vezes, a bola para longe, depois do juiz



final do campeonato nacional de juniores.

Os espinhenses tinham a partida completamente controlada, mas quando chegou a "sede pelo golo", sofreram dois de "rajada". No entanto, o primeiro foi apontado precedido de uma falta sobre o defesa espinhense que não foi assinada pelo árbitro de Coimbra, Carlos Pinto, e que, ao fim ao cabo, decidiu tudo.

O resultado mais justo, por aquilo que fizeram ambos os conjuntos, era o empate.

Tratou-se de uma partida bem disputada, com dois conjuntos a apresentarem dois sistemas de jogo bastante idênticos, com o Vitória a procurar mais o contra ataque e a despe-

alguns dos pontapés de canto obtidos criava situações de golo. Quase no final, um dos avançados espinhenses rematou ao poste.

Num contra ataque do Guimarães, e depois do avançado ter derrubado um defesa do Sporting de Espinho, Dionísio, com um remate de fora da área surpreendeu o guarda redes Nuno e apontou o primeiro tento. Pouco depois, enquanto o Espinho se recompunha, Agostinho marcava o segundo.

Foi uma vitória injusta.

Destacaram-se na equipa do Espinho o guarda redes, Nuno, o capitão, Daniel I e o "pequeno", mas habilidoso, Lázinha.

A arbitragem de Carlos Pin-

da partida ter assinalado os fora-de-jogo.

TOTOBOLA

Concurso dos Órgãos de Informação nº20/93 relativo a 16 de Maio de 1993. Prognóstico «Defesa de Espinho», redacção desportiva:

Chaves-Porto	2
Beira Mar-Benfica	2
Marítimo-Sporting	X
Gil Vicente-Salgueiros	1
Tirsense-Famalicão	2
P. Ferreira-Braga	1
Belenenses-Espinho	2
Estoril-Farense	2
Guimarães-Boavista	1
Rio Ave-Académica	2
Louletano-Setúbal	2
Aves-Leixões	1
Feirense-Campomaiorense	1

TROFÉU



ATLANTICO NORTE

Pontuação por Jogo (Marítimo)

Silvino	2
Dito	2
Eliseu	2
Vítor Silva	2
Marcos António	2
Zinho	1
Aziz	2
Joel	3
Rui Manuel	1
Gilson	1
Ado	3
Chico Faria	2

Total

Ado	93
Vítor Silva	91
Joel	90
Dito	89
Silvino	77
Cerqueira	75
Zinho	73
Eliseu	73
Rui Manuel	63
Chico Faria	62
Marcos António	46
Alain	46
Aziz	42
Pingo	37
Gilson	31
Amadeu	14
Cardoso	5
Orlando	5
Vítor Couto	3
Elísio	2
Bessa	1

ESPINHO, 0 GUIMARÃES, 2

Jogo realizado no campo de Cassufas, sob a arbitragem de Carlos Pinto, de Coimbra, auxiliado por Celso Pereira e Ferreira Rasteiro.

Cartão amarelo: Marco, aos 34 minutos.

Ao intervalo: 0-0

Marcadores: Dionísio, aos 87 minutos e Agostinho aos 88'.

Espinho - Nuno; Daniel I (cap), Daniel II, Paquete e Lino (Paulo Sérgio, aos 12 minutos; Paulo Sérgio foi substituído por Lázinha, aos 59'); José Luís, Vasco, Vítor e Pedro; Renato e Miguel.

Não utilizados: Fernando, Pinhal e Helder.

Treinador: Manuel Gomes.

Guimarães - Serrão; Litos, Canuta, Tozé e Marco (cap); Duarte, Antero (Dionísio, aos 46'), Miguel e Armando (Ricardo, aos 60'); Jaló e Agostinho.

Não utilizados: Marco, Hugo e Moisés.

Treinador: prof. Manuel Machado.



SALVÉ 6/5/93

MARIA MADALENA MENDES

Sua irmã e filhos, vêm por este meio, desejar-lhe muitas felicidades na passagem do seu 70º aniversário.

C.A.E.

CLUBE ACADÉMICO DE ESPINHO

2ª ASSEMBLEIA GERAL

Convocam-se os associados para a reunião de Assembleia Geral a realizar na sede do clube no dia 7 de Maio de 1993 pelas 21h30, com a seguinte ordem de trabalhos:

1 - Discussão e aprovação do relatório de contas do biénio 1991/1992

2 - Preparação da eleição dos novos corpos gerentes

3 - Discussão de outros assuntos de interesse do clube

OBS. - Se à hora marcada não estiver presente o número legal de associados, esta ASSEMBLEIA funcionará 30 minutos após com o número de associados presente.

Espinho, 6 de Maio de 1993

O presidente da Assembleia Geral,
Avelino Pereira Mendes

MARÍTIMO, 2 ESPINHO, 1

Jogo realizado no Estádio dos Barreiros, no Funchal, sob arbitragem de Jorge Coroado, de Lisboa, auxiliado por Fernando Castro e Joaquim Marcelino.

Cartões amarelos: Rui Manuel, aos 29 minutos; Ademir, 38'; Vítor Silva, 89'; Everton, 90'.

Ao intervalo: 0-0.

Marcadores: Paulo Alves, 59'; Jorge Andrade, 63'; Ado, 67'.

Marítimo - Everton; Valido, João Luís, Humberto e Paiva; Gustavo, José Pedro, Vado e Jorge Andrade; Ademir e Edmilson (Soeiro, 74 minutos).

Treinador: Paulo Aurtori.

Espinho - Silvino; Eliseu, Vítor Silva, Joel e Dito; Marcos António, Zinho, Ado e Aziz; Gilson (Chico Faria, aos 62') e Rui Manuel.

Treinador: Quinto.

RESULTADOS

Estoril-Braga	0-0
Belenenses-Famalicão	7-0
Marítimo-Espinho	2-1
Gil Vicente-Tirsense	1-2
P. Ferreira-Salgueiros	0-1
Beira Mar-Farense	1-1
Chaves-Benfica	0-1
Porto-Boavista	1-1
Guimarães-Sporting	2-3

CLASSIFICAÇÃO

	J	V	E	D	P	P
Benfica	29	19	7	3	47-14	45
FC Porto	28	19	6	3	48-14	44
Sporting	29	15	9	5	48-21	39
Boavista	29	11	11	7	35-28	33
Marítimo	29	13	6	10	46-35	32
Belenenses	29	11	10	8	37-27	32
Farense	28	9	11	8	35-28	29
Beira Mar	29	9	11	9	22-25	29
Guimarães	29	12	3	14	33-42	27
Estoril	29	8	10	11	26-36	26
P. Ferreira	29	8	10	11	26-38	26
Famalicão	29	8	9	12	24-40	25
Braga	29	6	6	14	23-28	24
Gil Vicente	29	9	6	14	27-37	24
Tirsense	29	9	8	13	22-32	24
Salgueiros	29	7	8	14	23-38	24
Espinho	29	7	8	14	31-49	22
Chaves	29	4	7	18	30-51	15

PRÓXIMA JORNADA (em 9 de Maio)

- Salgueiros - Tirsense
- Famalicão - P. Ferreira
- Braga - Belenenses
- Espinho - Estoril
- Farense - Marítimo
- Sporting - Beira Mar
- Benfica - Guimarães
- Boavista - Chaves
- Porto - Gil Vicente

MARCADORES

Ado	8
Chico Faria	5
Joel	3
Alain	3
Aziz	2
Gilson	2
Marcos António	1
Dito	1
Vítor Silva	1
Eliseu	1
Zinho	1
Pingo	1



FROTA DOS "ESPINHENSES" REFORÇADA COM TRÊS VIATURAS

A frota dos Bombeiros Voluntários Espinhenses foi notavelmente reforçada no passado domingo, com a inauguração de três ambulâncias e uma viatura de incêndio.

Na cerimónia da bênção estiveram presentes o "padrinho" do carro de incêndio, menino Manuel Alexandre Couto Violas e as "madrinhas" das ambulâncias, D. Ermelinda do Couto Soares Miranda Valente, D. Arminda Salgueiro e D. Bárbara Sofia da Costa Pais, assim como os dirigentes da corporação e vários convidados, entre eles alguns autarcas e representantes da PSP, GNR e GF. Padre Manuel abençoou as novas viaturas, proferindo breves palavras alusivas ao acto.

De referir que o menino Manuel Alexandre Couto Violas sucede a seu avô (comendador Manuel Violas) e a seu pai (dr. Manuel Violas) como "padrinho" de viaturas dos "Espinhenses", numa sucessão de três gerações. Para que haja continuidade, é necessário que o Manuel Alexandre case, venha a ter filhos e que um destes imite o visavô, o avô e o pai, como "padrinho" de uma futura ambulância da corporação...

Nas palavras que proferiu, o presidente da assembleia geral dos Bombeiros Espinhenses, José Pereira de Oliveira, agradeceu a presença de todos e, aos beneméritos, o apoio recebido.

Por fim, realizou-se a cerimónia do lançamento da primeira pedra da ampliação do quartel.

VALENTE DE OLIVEIRA NO ANIVERSÁRIO DO REE

Pompa e circunstância revestiram as cerimónias do 17º aniversário do Regimento de Engenharia de Espinho, que contou com a presença do ministro do Planeamento e Administração do Território que presidiu às cerimónias.

Valente de Oliveira veio a Espinho impôr uma condecoração no estandarte desta unidade militar, atribuída pelo Presidente da República, relativa ao título de Membro Honorário da Ordem de Mérito.

O ministro, disse que foi atribuída ao Regimento de Engenharia de Espinho pelo papel que os seus oficiais, sargentos e praças têm desempenhado em acções de desenvolvimento das partes mais remotas do nosso país.

No seu discurso, o comandante do REE referiu todo o trabalho desempenhado pela unidade que lidera: um trabalho que tem vindo a ser feito

por todos os militares que por lá passaram ao longo de 16 anos.

Nesta cerimónia, estiveram presentes o sub-secretário

de estado da Defesa, o general comandante da Região Militar Norte, e outras entidades civis e militares.



DESFILARAM NO CASINO SOLVERDE AS 16 CANDIDATAS A "MISS/93"

No passado sábado, as 16 beldades que no próximo dia 7 vão disputar o título de "Miss Portugal 93", desfilaram no Casino Solverde sob o olhar atento de muitas e de muitos dos presentes, sobretudo destes.

São candidatas para todos os gostos, a tornar difícil a decisão do júri que vai ter de escolher a "melhor" para representar o

país na "miss mundo".

Durante algumas horas foi um regalo ver tantas mulheres bonitas, a desfilarem, primeiro com vestido de noite e depois em fato de banho, exibindo todas as suas "virtudes" físicas, sorrisos e gestos.

As 16 beldades desfilaram por esta ordem:

Sandra Cristina Costa, de 18 anos, estudante, de Vila Nova de Gaia;

Lesley Valente Oliveira, de 19 anos, estudante, do Zimbwe; **Sandra Isabel Reis**, de 18 anos, estudante, de Lisboa; **Raquel Sara Simões**, de 18 anos, estudante, de Angola; **Lucinda Maria de Sousa**, de 17 anos, estudante, de Rio Tinto; **Edna Margareth Leite**, de 20 anos, estudante, de Angola; **Mariana Oliveira Marcelino**, de 18 anos, estudante, de S. Bernardo, distrito de Aveiro; **Anabela Pacheco Centeno**, de 21 anos, modelo fotográfico, de Figueira de Castelo Rodrigo; **Maria Amélia Loupa**, de 20 anos, manequim e no 2º ano de Direito, de Setúbal; **Carla Alexandra Pereira**, de 18 anos, manequim, de Alhos Vedros; **Susana**

Helena Rocha, de 17 anos, estudante e manequim, de Lisboa; **Ana Luisa Moreira**, de 20 anos, manequim, de Matosinhos; **Ana Cristina Baptista**, de 19 anos, estudante, de Lisboa; **Mónica Sofia Pereira**, de 19, estudante, de Moçambique; **Susana Almeida Rodrigues**, de 19 anos, empregada de escritório, de Lisboa; e **Ana Cristina Simões**, de 19 anos, manequim, do Zimbabwe.

Neste sábado, milhões de olhos vão assistir na televisão à eleição, com muitos a darem os seus "palpites", mas sem influência na decisão final, já que esta pertencerá a um júri soberano que não admite nem recursos nem reclamações...

MÉDICOS DENTISTAS JORGE FERREIRA BRUNO MORRIS

SAMS, ADSE, CGD

Telefone, 728693

Edifício S. Pedro - Sala W - Rua 23, n.º 174

SÓ ATÉ 16 DE MAIO

TEATRO NACIONAL S. JOÃO

**PASSA POR MIM
NO
ROSSIO**

TEXTO
ENCENAÇÃO E CENOGRAFIA
Filipe La Féria

MÚSICA
João Paulo Soares

COREOGRAFIA
Victor Linhares

FIGURINOS
Jasmim de Matos

terça a sábado 20H30
domingo 16H00

INFORMAÇÕES
02-2086636

PATROCÍNIO  **BANCO PINTO & SOTTO MAYOR**
Mayor entre os Maiores

SEMANÁRIO REGISTADO
NA DIRECÇÃO-GERAL DE COMUNICAÇÃO SOCIAL SOB O N.º 41/37
FUNDADO EM 27 DE MARÇO DE 1932 POR BENJAMIM DA COSTA DIÁS

DEFESA ESPINHO

PROPRIEDADE DA EMPES - EMPRESA DE PUBLICIDADE DE ESPINHO, LDA., MATRICULADA NA CONSERVATÓRIA DO REGISTO COMERCIAL DE ESPINHO SOB O N.º 59, FOLHAS 30 DO LIVRO C-1, COM O CAPITAL SOCIAL REALIZADO DE UM MILHÃO E QUARENTA MIL ESCUDOS □ REDACÇÃO E ADMINISTRAÇÃO NA RUA 26, N.º 601, 2.º ESQUERDO, APARTADO 39, 4501 ESPINHO CODEX - TELEFONE 721525 □ MAQUETAGEM, PAGINAÇÃO ELECTRÓNICA E FOTOMONTAGEM EM "DEFESA DE ESPINHO" □ IMPRESSÃO - NAVEPRINTER, INDÚSTRIA GRÁFICA DO NORTE, SA - E.N. 14 (km 7,05) - Apt. 121 - 4471 MAIA Codex - Tels. 9411085-9485631-9485564 - Fax 9411084 □ TIRAGEM MÉDIA DE 3.500 EXEMPLARES □ DEPÓSITO LEGAL N.º 1604/83 □ MEMBRO DO IPIR - INSTITUTO PORTUGUÊS DE IMPRENSA REGIONAL

APARTADO 39
4501 ESPINHO CODEX
PORTE PAGO