

DEFESA DE ESPINHO

APARTADO 39
4501 ESPINHO CODEX
PORTE PAGO
ANO 61 • NÚMERO 3190
20 DE MAIO 1993
PREÇO: 80\$00 (IVA incluído)

DIRECTOR: ÁLVARO GRAÇA □ SEMANÁRIO □ FUNDADOR: BENJAMIM COSTA DIAS

ROLANDO DE SOUSA - "ADEUS" À POLÍTICA?



Pág. 9

Há 50 anos... O MAR TUDO LEVOU

Pág. 8

MESTRES DA COMUNICAÇÃO

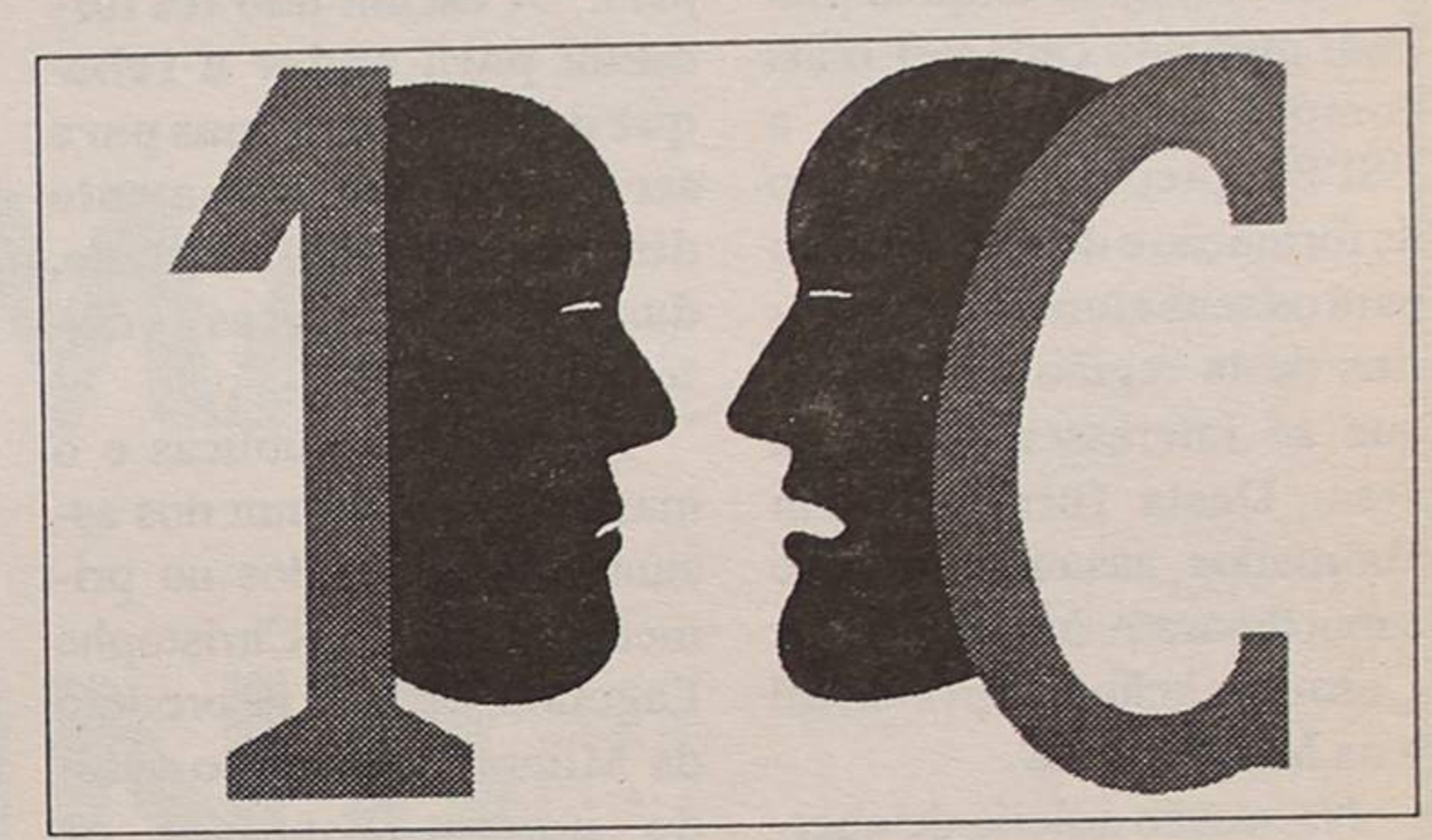

EM DEBATE NUM CONGRESSO

Pág. 2

RECONVERSÃO DA PISCINA - AM RECOMENDA SUSPENSÃO

Em Paramos

MORTE NA VIA FÉRREA IMOBILIZOU COMBOIOS

Última

JUNTA DE ESMORIZ DECLARA "GUERRA" A OVAR

Através de dois concertos

EVOCAÇÃO DE DAVID POPPER NOS 150 ANOS DE NASCIMENTO



Varanda da Costa Verde

SURF INTERNACIONAL "PASSOU-SE" PARA MIRAMAR

Pág. 5

UM "BRAVO" AO ESPINHO PELA VITÓRIA NO RESTELO! - ALUNOS NÃO PAGAM BILHETE NO JOGO COM O "PAÇOS"

“MESTRES” DA COMUNICAÇÃO EM DEBATE NUM CONGRESSO

Realizou-se na semana passada o 1.º Congresso de Comunicação de Espinho. Esta iniciativa foi organizada pela Escola Profissional de Espinho (ESPE) no Hotel PraiaGolfe e a temática foi centralizada na importância das técnicas de comunicação para uma gestão eficaz das empresas.

A omnipresença de uma necessidade vital de comunicação para o posicionamento de uma imagem empresarial num mercado cada vez mais competitivo, incentivou a ESPE a preparar uma acção de formação e de actualização para os seus alunos, empresários desta região e cidadãos que se interessem por esta área. Desta forma, foram abordados assuntos que se subordinaram à temática **A Comunicação Empresarial e os Mass Media**.

Na sessão solene de abertura e de encerramento, o director da ESPE, Dr. Joaquim Valdemar Martins aludiu aos objectivos que estiveram presentes no congresso, alegando que esta escola através do curso de comunicação está a formar especialistas ou técnicos de comunicação que irão ocupar os quadros intermédios das empresas. E só

assim, é que essas empresas poderão acompanhar a dinâmica da comunidade europeia. **“A escola não foi formada para andar a reboque da sociedade, mas para ser locomotiva e elemento dinamizador da sociedade, das nossas empresas”** - disse o director.

As relações públicas e o marketing foram um dos assuntos apresentados no primeiro dia. O Dr. Christophe Lagoutte, o gestor de produto da Mimosa, realçou o valor de um profissional de marketing não só para o delineamento de um plano estratégico, mas também, na realização de estudos de mercado e na avaliação desses mesmos resultados, essencial na actuação de uma empresa. No que concerne às acções de relações públicas, não deixou de referir o papel fundamental que elas desempe-



nam na criação da imagem de uma instituição - poderão estrategicamente, aumentar a notoriedade e/ou alterar uma imagem institucional. Isto para discernirmos o valor que a comunicação tem numa sociedade de consumo onde a diferenciação das instituições, dos produtos, está dependente das campanhas de comunicação, o mesmo seria dizer, dos técnicos da comunicação (publicitários, técnicos de relações públicas, agentes de marketing e jornalistas). Esta diferenciação foi

objecto de tratamento pelo Prof. Dr. Salvato Trigo, uma autoridade em matérias de comunicação. E, na sua opinião, a satisfação dupla das necessidades bióticas (básicas) e das necessidades eróticas (desejo) constituem dois factores que devem influenciar a conduta dos consumidores. E porquê? A capacidade do consumidor se entusiasmar por um determinado produto - com características iguais a tantos outros - está a ser suscitado não por uma necessidade básica, mas sim,

por uma necessidade erótica que é aquela que provoca os desejos e as paixões. O Dr. W Minneman, director da Agência de Publicidade W&R, também salientou alguns dos efeitos psicológicos da publicidade, designadamente, a ineficácia da publicidade subliminar. Para concluir com este ciclo de conferências, o Dr. Jorge Marinho proferiu o seu discurso considerando que os líderes de opinião têm uma forte influência nos mass media e por conseguinte, na formação da opinião pública.

A publicidade e os órgãos de comunicação social e regional

A última sessão deste congresso foi contemplada por uma mesa redonda onde estiveram presentes: Carlos Morais, Antenor Pereira, Orlando Macedo, Nuno Barbosa e pelo moderador, Francisco Azevedo Brandão.

O cordão umbilical que une os órgãos de comunicação social e regional ao sector empresarial é, na opinião de Carlos Morais, a publicidade. Porém, não deixou de referir que essa relação conti-

nuava a ser a divulgação de uma informação comercial que ainda não conseguia atingir os níveis elevados de rendimentos desejados pelas entidades comerciais. A problemática das possíveis relações que são estabelecidas entre empresários e membros da redacção - quando, por exemplo, uma empresa é alvo de cobertura noticiosa e anunciante nos órgãos de comunicação - foi abordada por Nuno Barbosa que a esse propósito concluiu, parafraseando Salvato Trigo, no jornalismo não há uma verdade absoluta, mas sim verdades, certezas factuais e, desta forma, o público poderá esperar do jornalista a honestidade intelectual.

Por fim, o Boletim Municipal de Espinho foi objecto de debate por se ter considerado que este suporte de comunicação autárquica não se justificava devido à existência de outros meios de comunicação nesta cidade e, por este motivo o referido boletim teria como objectivo, segundo alguns elementos da mesa, a projecção da imagem da Câmara Municipal de Espinho.

C.C.

VENDE-SE APARTAMENTOS EM ESPINHO

Informa: Rua 19 n.º 1158 - R/C
Telef.: 72 85 73

VENDE-SE ESTABELECIMENTO

COM 66,8 M2 E ARRUMOS COM 8,10 M2

EDIFÍCIO PALMEIRAS

LOJA 3 - RUA 8 - ESPINHO

Contactar de 2.ª a 6.ª - feira das 9 às 12 e das 14 às 18 horas

Telefone: 72 15 75

EXPOSIÇÃO DE PINTURA EM ESMORIZ

Amália Amaral e Helena Pinto Soares inauguram amanhã, sexta-feira, às 21 horas, no Edifício Lagoa, na Praia de Esmoriz, uma exposição de pintura.

Este certame poderá ser visitado até ao próximo dia 30, nos dias úteis das 21 às 23 horas, e aos sábados e domingos, das 14h30 às 24 horas.

C.A.E.

CLUBE ACADÉMICO DE ESPINHO

Convocatória

Convocam-se os associados para a reunião de Assembleia Geral a realizar na sede do Clube no dia 21 de Maio de 1993, pelas 21 horas, com a seguinte ordem de trabalhos:

- 1 — Eleição dos novos Corpos Gerentes;
- 2 — Discussão de outros assuntos de interesse do clube.

OBS. — Se à hora marcada não estiverem o número legal de associados, esta reunião funcionará 30 minutos após com o n.º de associados presentes.

Espinho, 20 de Maio de 1993

O PRESIDENTE DA ASSEMBLEIA GERAL,
Avelino Pereira Mendes

A convite da JS

MÁRIO FROTA ESTEVE EM ESPINHO

A Juventude Socialista de Espinho realizou na passada semana, no edifício da Santa Casa da Misericórdia, na Rua 14, um colóquio subordinado ao tema “Os Direitos do Consumidor”, que contou com a presença do dr. Mário Frota.

Tratou-se de mais uma iniciativa da JS de Espinho, que contou com a participação de um grande número de público, ligado ou não ao partido.

Ao especialista convidado, foram colocadas questões muito concretas, entre as quais as ligadas às contas apresentadas pela EDP e pelos telefones. O convidado mostrou-se muito interessado em tentar ajudar a resolver alguns dos problemas ali colocados.

O dr. Mário Frota achou interessante um grupo de jovens ter tomado uma iniciativa deste tipo, independentemente de estarem ligados a um partido político.

MANUEL FAUSTINO EXPÕE NO PORTO

O pintor espinhense Manuel Faustino tem expostos os seus trabalhos a óleo no Conservatório de Música do Porto até ao próximo dia 26.

Esta exposição estará patente ao público durante as horas normais de funcionamento do Conservatório.

**ESPINHO TEM MAR,
TEM CAMPO DE GOLFE
E JÁ TEM UMA
NOVA OFICINA**

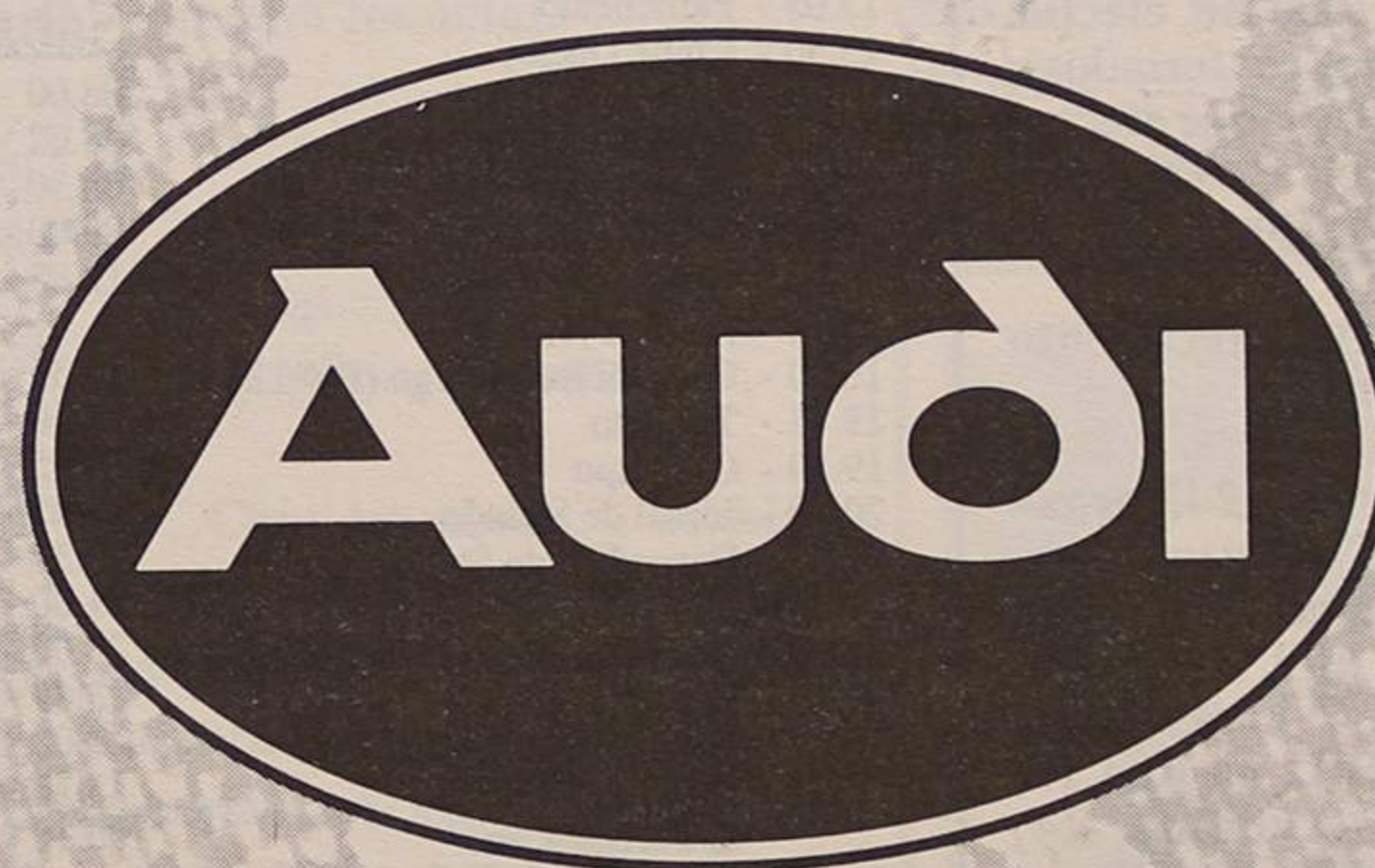

Garagem de Arrifana

ESTRADA DO GOLFE • 4500 ESPINHO • TELF. 724456

PODE SER UTIL

FARMÁCIAS DE SERVIÇO

Cidade Turno C - Quinta-feira, Higiene, Rua 19, nº393; sexta-feira, Grande Farmácia, Rua 8, nº 1025; sábado, Teixeira, Centro Comercial Solverde/1, Avenida 8; domingo, Santos, Rua 19, nº 263; segunda-feira, Paiva, Rua 19, nº 319; terça-feira, Higiene, Rua 19, nº 393; quarta-feira, Grande Farmácia, Rua 8, nº 1025.

Freguesias Anta, Farmácia de Anta, Estrada de Anta, telef. 721109; Paramos, Machado, Estrada 109, telef. 726388; Silvalde, Conceição, Rua S. Tiago, nº 709, telef. 7311482.

TRANSPORTES

Autocarros Para a Boavista - 7h10 (excepto aos sábados e domingos), 10h10, 14h10 e 14h40 (excepto aos sábados e domingos). Boavista para Espinho - 8 horas (excepto aos sábados e domingos), 11 horas, 15 horas, 17h30 (só aos sábados e domingos) e 18h30 (excepto aos sábados e domingos).

Comboios

Para Aveiro (suburbanos) - 3h55 (só se efectua às segundas-feiras, excepto se coincidirem com feriados oficiais). Também se efectua no dia seguinte a feriados oficiais, se estes coincidirem com segunda, terça ou quarta-feira; 5h30 (não se efectua aos sábados, domingos e feriados oficiais); 6h10 (não se efectua aos domingos e feriados oficiais); 7h02; 8h15; 9h17; 11h01; 11h56 (até Ovar); 12h51 (não se efectua aos sábados, domingos e feriados oficiais); 13h11 (só se efectua aos sábados, domingos e feriados oficiais); 13h15

(não se efectua aos sábados, domingos e feriados oficiais); 13h54; 15h26; 15h39 (só até Ovar); 17h03; 17h56 (só até Ovar); 18h10 (não se efectua aos sábados); 18h41; 19h46; 20h01 (não se efectua aos sábados, domingos e feriados oficiais); 20h22; 21h45; 22h34; 1h22.

Para o Porto (suburbanos) - 5h45; 6h40; 7h27 (não se efectua aos sábados e feriados oficiais); 7h39 (não se efectua aos domingos e feriados oficiais); 8h07; 8h50 (não se efectua aos sábados, domingos e feriados oficiais); 9h35; 11 horas (não se efectua aos domingos e feriados oficiais e só para em Gaia); 11h16; 12h27 (não se efectua aos sábados, domingos e feriados oficiais); 13h15; 13h44; 14h52; 16h25; 16h40; 17h57; 18h39; 18h55 (não se efectua aos sábados); 20h14; 20h42 (não se efectua aos sábados, domingos e feriados oficiais); 21h09 (não se efectua aos sábados); 22h28.

Urbanos

Graciosa-Anta-Graciosa - 7h35 (não se efectua aos domingos e feriados); 9h30; 12h35 (não se efectua aos domingos e feriados); 14h40; 16 horas (não se efectua aos domingos e feriados); 17h35; 18h35; 19h40.

Graciosa-Silvalde-Graciosa - 7h05 (não se efectua aos domingos e feriados); 9 horas; 12h35 (não se efectua aos domingos e feriados); 13h40; 15h30 (não se efectua aos domingos e feriados); 17h05; 18h05; 19h10; 20h10.

Estações de Abastecimento de Combustível

Abertas durante 24 horas - GALP, em Cortegaça e em Miramar, ambas na Estrada Nacional Nº 109. Abertas das 7 horas às 24 horas - MOBIL, na Rua 19; GALP, na Avenida 24; SHELL, na Rua 62; BP, na Variante da Granja, em frente ao Hotel Solverde.



Sexta Canal1

- 07.30 - Abertura
07.32 - Bom Dia
10.00 - Rua Sésamo (Epº 113)
10.30 - Loja de Ideias: É um Espectáculo
11.00 - Pole Position (Epº 9)
11.25 - Agora é Que São Elas
11.50 - Culinária
12.05 - Bêbé a Bordo (Epº 30)
13.00 - Jornal da Tarde
13.25 - Bolsa
13.30 - O Tempo
13.35 - Gerações (Epº 266)
13.55 - Faces da Cultura (Epº 19)
14.25 - Ponto por Ponto
15.00 - Primeira Matinée: "Intriga no Clube"
16.30 - Rua Sésamo
17.00 - Brinca Brincando
17.30 - Caderno Diário
17.40 - Crime Disse Ela (Epº 86)
18.25 - Boletim Agr. Min. Agricultura
18.30 - Roda da Sorte (101ª Sessão)
19.05 - A Banqueira do Povo (Epº 30)
19.50 - Tempo
20.00 - Telejornal
20.35 - Pedra Sobre Pedra (Epº 136)
21.30 - Desenhos Animados/Boa Noite
21.50 - Marina, Marina: "O Saxofone"
22.05 - Sessão da Noite: "Aeroplano II - A Loucura Continua"
00.10 - 24 Horas
00.40 - RTP / Financial Times
00.45 - Bolsa
00.50 - Tempo
00.55 - Pela Noite Dentro: "A Morte Debaixo do Braço"
02.40 - Fora de Horas: "O Quarto Homem"
04.25 - Encerramento

Sábado

- 08.00 - Abertura
08.02 - Infantil
12.10 - Luta Livre Americana
13.00 - Notícias
13.05 - Parlamento
13.50 - Clube Disney
15.20 - Primeira Matinée: "Meias de Seda"
17.15 - Chefe mas Pouco
17.40 - Feira de Música Conv.: "Raimundo"
18.15 - Arca de Noé
18.50 - O Herói Relâmpago (Epº 12)
19.45 - Totoloto
19.50 - O Tempo
20.00 - Jornal de Sábado
20.35 - Despedida de Solteiro
22.30 - Desenhos Animados/Boa Noite
22.40 - Parabéns
00.20 - Sessão Dupla I: Alt. 1: "O Grande Mestre dos Ladadores" Alt. 2: "Histórias de Sedução" Alt. 3: "A Dama de Branco"
01.55 - Sessão Dupla II: "A Noiva de Dezembro"
03.30 - Encerramento

Domingo

- 08.00 - Abertura
08.02 - À Mão de Semear

- 08.25 - Infantil Juvenil
10.35 - 70 x 7
11.00 - Eucaristia Dominical
11.55 - Infantil Juvenil
13.00 - Notícias
13.05 - A Menina do Futuro (Epº 3)
13.30 - Top +
14.25 - Olha que Dois
15.25 - Beverly Hills 90210 (Epº 35)
16.30 - Primeira Matinée: "Eu Seja Cão"
18.15 - Sons do Sol (36º Prog.)
19.05 - Preço Certo (36ª Sessão)
19.55 - O Tempo
20.00 - Jornal de Domingo
20.30 - Repórteres
21.10 - Boa Noite
21.15 - Despedida de Solteiro
23.05 - Casa Cheia
23.50 - Noite de Cinema: "Esmeraldas Sangrentas"
01.35 - Conversa Afada
02.45 - Encerramento

Sexta

- 09.00 - Abertura / Videotexto
10.30 - Grandes Tromentos (Epº 13)
10.55 - Infantil
12.05 - Vidas a Meias (Epº 4)
12.30 - Dr. Cornélius (Epº 5)
13.20 - Agora Escolha (1ª e 2ª parte) Bloco A: "Automan" Bloco B: "A Vida Continua"
14.55 - Mal de Família (Epº 3)
15.25 - O Tempo
15.30 - Euroritmias: "Off Beat"
16.25 - Segredos da Natureza (Epº 3)
17.15 - Chá das 5
18.15 - Carrusel (Epº 277 e 278)
19.00 - Rotações
20.00 - Dramazine
20.30 - Acerto de Contas
21.20 - O Tempo
21.25 - O Sorriso do Lagarto (Epº 10)
22.15 - RTP / Financial Times
22.25 - Bolsa
22.30 - TV2 Jornal
23.00 - Remate
23.10 - Cine Nostalgia: "À Luz do Sol"
01.10 - Últimas Notas: Alt. 1: "Tom Petty and Heartbreakers Live" Alt. 2: "Gloria Estefan - Into the Light"
02.10 - Encerramento

Sábado

- 08.00 - Abertura
08.02 - Caminhos
08.30 - Novos Horizontes
09.00 - Universidade Aberta
12.05 - Cine-Sábado: "Estrela do Oriente"
13.35 - Sherlock Holmes (Epº 6 e últº)
14.30 - Pé Grande e os Amigos (Epº 5)
14.55 - Manions of America (Epº 1)
15.45 - TV2 Desporto
19.30 - Corrida de Toiros
21.00 - No Cumprimento do Dever
22.00 - O Tempo
23.45 - O Homem Fatal (Epº 1)
23.00 - PopOff
23.30 - Contradições
00.30 - Encerramento

Domingo

- 08.00 - Abertura
08.02 - Clínica Veterinária (Epº 4)
09.00 - Regiões
10.00 - Em Busca de... (Epº 43)
10.30 - Juvenil

- 11.30 - Drama Classics (Epº 3)
11.55 - Viagem no Espaço
12.50 - Forum Musical
13.50 - Realce
14.15 - Os Novos Invasores (Epº 20)
15.00 - TV2 Desporto
23.15 - Vão às Cegas (Epº 11)
00.05 - O Tempo
00.10 - Sombras Sobre Moscovo
01.00 - Encerramento

Sexta

- 16.30 - SIC Notícias
16.40 - Os Gladiadores Americanos
17.25 - Paixões Secretas (Ep.º 41 e 42)
18.10 - SIC Notícias
18.20 - Roque Santeiro (Epº 5)
19.10 - Praça Pública
19.35 - Meteorologia
19.45 - Jornal da Noite
20.25 - De Corpo e Alma (Epº 174-175)
21.30 - Labirinto
22.05 - Os Dias de Cinema: "A Mulher de Vermelho"
23.45 - Meteorologia
23.50 - Último Jornal
00.20 - Playboy
01.50 - MTV
02.30 - Fecho

Sábado

- 12.05 - O Soldado Joe (Epº 4)
12.30 - Aventuras dos T-Rex (Epº 28)
12.55 - Stingray - O Super Submarino
13.20 - Batman (Epº 33)
13.45 - Camp. de Turismo Alemão
14.10 - SIC Notícias
14.20 - As Mais Belas Máquinas
14.45 - Aventura (Epº 25)
15.15 - Sessão Aventura: "Barbarosa"
16.50 - Justiça Negra (Epº 32)
17.45 - Grandes Planos
18.15 - Selvagens e Perigosos (Epº 8)
18.45 - Príncipe de Bel Air (Epº 33)
19.10 - Cara Chapada
19.35 - Meteorologia
19.45 - Jornal da Noite
20.25 - Telefilme: "O Regresso do Olho Vivo"
22.20 - Água na Boca
23.00 - Meteorologia
23.05 - Último Jornal
23.35 - Maiores de 17: "Debaixo de Fogo"
02.00 - Fecho

Domingo

- 12.00 - O Livro da Selva (Epº 32)
12.30 - Rugrats - Os Meninos de Couro
12.55 - Pássaros de Fogo (Epº 17)
13.45 - Passo a Passo (Epº 14)
14.10 - SIC Notícias
14.20 - Um Planeta uma Família
14.50 - Chiado Terrace: "Assim Nasceu o Cinema"
16.40 - Tarzan (Epº 17)
17.05 - National Geographic Magazine
18.05 - Benny Hill
18.35 - Cosby Show
19.05 - Internacional SIC
19.35 - Meteorologia
19.45 - Jornal da Noite
20.10 - Deseja-me Sorte (Epº 8)
21.25 - Batalhas Conjugais (Epº 31)
22.20 - Valentina (Epº 06)
22.50 - Boxe
23.30 - Meteorologia
23.35 - Último Jornal
00.05 - Especial Ciclismo (Giro Itália)

- 00.15 - Crimes (Epº 32)
00.50 - Fecho

Sexta

- 16.30 - Abertura
16.32 - Punky (Epº 15)
17.00 - A Casa do Tio Carlos
17.25 - Lágrimas (Epº 73)
18.15 - Telhados de Vidro (Epº 63)
18.35 - Meteorologia
18.40 - Divulgação Médica: Rica Saúde - Higiene Oral
19.00 - A Amiga Olga
19.30 - Informação Quatro
20.05 - Encontro
20.10 - Uma Aventura nos Alpes
20.40 - Já Tocou! (Epº 63)
21.00 - Cresce e Aparece (Epº 37)
21.25 - Animação
21.35 - Janelas Virtuais
22.05 - Magazine do Automóvel: Telemotor
22.35 - Rumores
23.05 - Lauro António Apresenta Cinema: "Ter ou não Ter"
00.40 - Olhares
01.10 - Informação: "Ponto Final"
01.25 - Meteorologia
01.30 - Adeus

Sábado

- 10.00 - Abertura
10.02 - Documentário: Os Construtores da História
10.50 - Documentário Natureza
11.50 - Colégio Interno (Epº 14)
13.00 - Informação Quatro
13.05 - Meteorologia
13.10 - Desporto: "Contra Ataque"
14.10 - Lágrimas
18.30 - O Marido da Embaixadora
19.30 - Informação Quatro
20.05 - Encontro
20.10 - Os Bastidores do Espectáculo
20.35 - Filme de Primeira: "Project X"
22.20 - Humor Português: "Cozido à Portuguesa"
23.05 - Cinema Quatro: "A Influência dos Razes Gama no Comportamento"
00.50 - Meteorologia
00.55 - Adeus

Domingo

- 10.00 - Abertura
10.02 - A Casa do Tio Carlos
11.00 - As Histórias Mais Bonitas
11.30 - Quatro Ventos
12.00 - Vaticano em Directo: "Angelus"
12.15 - Missa Dominical
13.15 - Divulgação Médica: "Rica Saúde"
14.05 - Telhados de Vidro
16.25 - O Filme da Família: "Conagher"
18.05 - Covington Cross (Epº 1)
19.00 - Espião à Vista (Epº 1)
19.30 - Informação Quatro
20.05 - Saída do Parlamento! (Epº 1)
20.30 - Meteorologia
20.35 - Cagney & Lacey (Epº 9)
21.40 - O Preço da Justiça (Epº 6 - últº)
23.10 - Quatro Estações
23.15 - Adeus

Não nos responsabilizamos por eventuais alterações no programa.

MÉDICOS DENTISTAS JORGE FERREIRA BRUNO MORRIS

SAMS, ADSE, CGD

Telefone, 728693

Edifício S. Pedro - Sala W - Rua 23, n.º 174



DIVISÓRIAS - TECTOS FALSOS DECORAÇÃO DE LOJAS

TECTOS E DIVISÓRIAS PLADUR

João Carlos Bigail, Lda. Rua da Fonte - Silvalde Apartado 508 - 4506 Espinho Codex Telefone 720918 - Fax 728731

CASA FERNANDEL

Acerto de chaves em 30 segundos

Máquina Electrónica

LOUÇAS - MÉNAGE - BRINQUEDOS

Rua 23, N.º 199 - 4500 ESPINHO

No S. Pedro

«BRAM STOKER'S DRÁCULA»

Perigoso e carismático, quase um século. Profundamente erótica, a sua história, que assombra e atemoriza há escrita por Bram Stoker e DE BRAM STOKER



publicada em 1897, é uma das novelas da época vitoriana que mais tem perdurado. É também uma história de amor, tão perturbante e poderosa que tem sido até hoje referenciada como um dos melhores épicos góticos de todos os tempos.

"Bram Stoker's Dracula"

relata a torturada viagem do sedutor príncipe da Transilvânia, da Europa Oriental para a Londres do século 19, em busca da reencarnação da sua amada, perdida séculos atrás.

Este filme estará em exibição no Cinema-Teatro S. Pedro de 21 a 27 do corrente.

ALUGA-SE OU VENDE-SE ESTABELECIMENTO

C/ 100 m2 de área

+ 50 m2 de cave e 60 de logradouro

- Rua 30 nº 600 -

Telef. 72 03 25 / 977 - Fax 731 04 36

Varanda da Costa Verde

POBREZA DA ORLA MARÍTIMA CULPABILIZA AUTARCAS

Por Agostinho Almeida

Desde há uns bons pares de anos que não aparece em Espinho um executivo camarário forte e decidido que imponha o funcionamento do chamado poder local.

A causa deste fenómeno é curiosa e tem elevados custos. A zona do litoral está emperrada pela carência de obras estruturais. Na avenida marginal impera uma fila linear de casario térreo, envelhecido pelas décadas que pesam sobre os seus alicerces, degradado pelas circunstâncias climáticas e corrosivas do local. As obras a operar, eventualmente, são em regime intitulado "precário", já que um futuro plano de urbanização poderá modificar toda a planificação existente e é um risco que muita gente não pretende penetrar. Não nos admira verem-

daços, pondo em causa inclusive a integridade física de pessoas e veículos que por ali passam.

De igual modo, na Rua 6, junto à piscina municipal, várias casas se encontram com sinais de degradação galopante e noutras já consumadas, que originaram um estado de ruína irreversível, sendo por isso abandonadas. Os esqueletos, porém, encontram-se ali para turista ver.

O barracão da praia azul, que serve para recolher viaturas e barracas da praia, está ali num estado lastimável de conservação. O seu proprietário, pelo que nos foi afirmado, também aguarda que o plano de urbanização lhe permita edificar no local qualquer empreendimento digno, mas até hoje...

tude de condições sócio-económicas razoáveis, oriunda das localidades periféricas e até longínqua que convergiam diariamente para Espinho a fim de "cavalgar nas ondas", viu-se de repente confrontada com a falta de apoio global de Câmara de Espinho, para efectivação do campeonato europeu de surf, que tinha apoios variados, desde a Solverde, como pedra-base.

Se o apoio tivesse acontecido, nas justas proporções do certame, Espinho poderia estar presente, através dessa curiosa modalidade desportiva, numa infinidade de órgãos de comunicação social e audiovisuais de todo o mundo - dizia Joaquim Granja, organizador da prova.

Mas... Espinho "rejeitou" e Vila Nova de Gaia, atenta e



Setembro, com a presença de 70 surfistas de categoria internacional, estando prevista a presença de "craques" de craveira mundial.

Bares sazonais no interior das praias que pelo menos não estorvem...

Caíu em moda, a instalação ao longo dos meses de veraneio, de bares no interior das praias centrais. Começou por um no centro da chamada baía, mas agora já são vários. Sabe-se que a precaridade da instalação sanitária, o que vai contrariar as necessidades dos utentes e, possivelmente, as leis vigentes para esse ramo de negócio.

Também é sabido que a instalação de algumas dessas unidades, vai entupir as entradas para as praias existentes no pátio interior, o que é muito lamentável que não haja o bom senso de regulamentar o estabelecimento, de molde a não prejudicar terceiros que nada têm a ver com essa estrutura de apoio aos veraneantes.

Por outro lado, há que fiscalizar cuidadosa e efi-

cazmente a parte técnica da montagem, a fim de não prejudicarem o pavimento, tornando-o intransitável ou com algum perigo, designadamente para as crianças, como acontece com a uni-

dade sul, nas proximidades do posto da Guarda Fiscal, onde ficaram espalhadas pelo chão estruturas do pavilhão e do guarda-sol gigante com parafusos chumbados no solo!

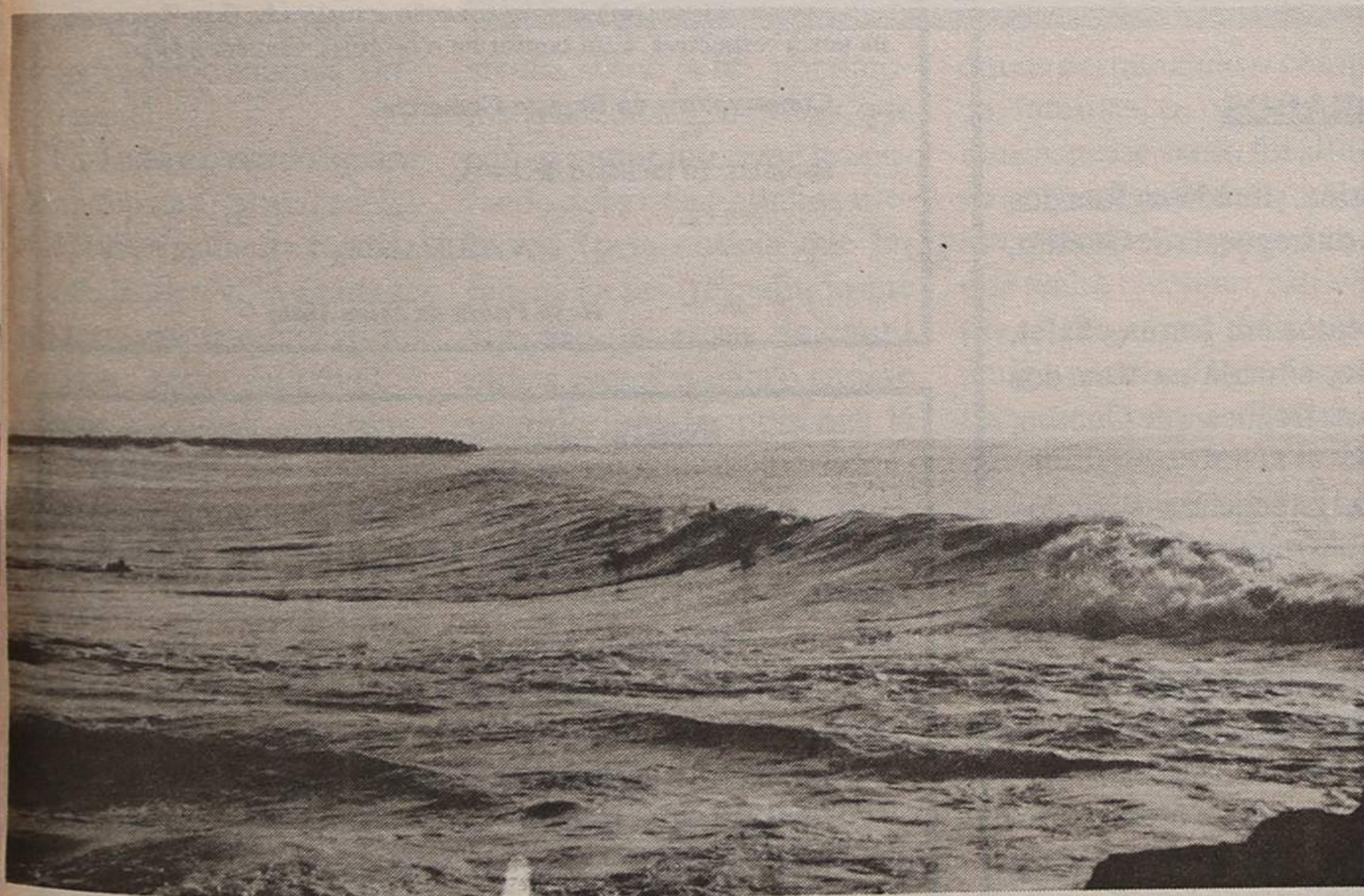

se algumas obras de beneficiação dispendiosas, mormente em restaurantes e marisqueiras, que tornam indubitavelmente mais funcionais esses estabelecimentos e até um aspecto mais agradável e dignificante para a terra. Porém, casos como a antiga Pensão Alcobaça, cujo edifício se encontra em fase adiantadíssima de degradação e está inserido no coração turístico espinhense, o chamado poder local não reuníu, afinal, condições para exigir dos proprietários que ponham termo a semelhante mamarracho, que cai aos pe-

Com esta estranha forma de gerir o poder local e consequentemente o turismo de Espinho, o "naufrágio" é fatal e não há salvavidas que resista a semelhante peso de responsabilidades.

Surf internacional mudou de ares

No ano corrente, a Rainha da Costa Verde (poder-se-à, ainda, chamar assim?), acaba de perder campeonatos internacionais de surf.

Como se sabe, esta modalidade, que engloba uma vastíssima camada de juven-

oportuna, "aproveitou" e chamou-lhe um figo. O surf instalou-se em Miramar pela mão do Surfing Clube local e o campeonato, que tem a supervisão da EPSA (European Professional Surfing Association), vai realizar-se em

JOVIGÁS
INSTALAÇÕES DE REDES DE GÁS

**REDES DE GÁS E AQUECIMENTO
RECUPERADORES — ESQUENTADORES
TERMOACUMULADORES**

Rua 27 N.º 858 - Telef. 7311142 - Fax 7311143 - 4500 ESPINHO

SALVE 26/5/93
MARIA DE FÁTIMA RODRIGUES

Sua irmã, irmão, cunhada e sobrinhos, vêm por este meio, desejar-lhe muitas felicidades na passagem das suas 47 primaveras e que esta data se prolongue por muitos anos.

DR. ILÍDIO D'OLIVEIRA SANTOS
MÉDICO DENTISTA
ODONTOPEDIATRIA = Ortodontia Fixa / Prótese Fixa

Consultórios:
— Rua 16 (Esquina Rua 16), n.º 545-1.º Dt.º - Espinho - Telef. 722931
— Rotunda da Boavista, 182-2.º H 3 - Porto - Telef. 6007175

Acordo com as entidades: ACASA; CGD; ADSE

SÓ-TORNEIRAS

Armazém e Retalho de materiais para a construção civil. Torneiras para casas de banho, adufas válvulas esfera nacionais e italianas, autoclismos, acessórios de latão tipo galvanizado, etc.

DISTRIBUIDOR OFICIAL DAS TORNEIRAS JAS
PREÇOS ESPECIAIS PARA CONSTRUTORES E PICHELEIROS

APARTADO 357 - 4504 ESPINHO CODEX
Rua 16 n.º 1201 - ESPINHO - Tel. 720879 - Fax 727566



MUNICÍPIO DE ESPINHO
CÂMARA MUNICIPAL

AVISO

1 — Nos termos e em cumprimento do disposto no artigo 19.º do Decreto-Lei n.º 427/89, de 07 de Dezembro, aplicado à Administração Local pelo Decreto-Lei n.º 409/91, de 17 de Outubro, faz-se público que esta Câmara Municipal pretende realizar de acordo com a alínea d) do n.º 2 do artigo 18.º do mesmo diploma, contratos de trabalho a termo certo, com:

— 03 Nadadores-Salvadores — Escalão 7, Índice 185, para exercer as tarefas inerentes ao cargo de Nadador-Salvador na Praia da Baía (Área Concessionada à Câmara), em regime de horário completo e pelo prazo de 26/06/93 a 28/09/93;

— 06 Auxiliares de Serviços Gerais — Escalão 1, Índice 110, para exercer tarefas inerentes ao cargo de Auxiliar de Serviços Gerais na Praia da Baía (Área Concessionada à Câmara), em regime de horário completo e pelo prazo de 21/06/93 a 16/09/93;

— 02 Auxiliares de Serviços Gerais - Escalão 1, Índice 110, para exercer tarefas inerentes ao cargo de Auxiliar de Serviços Gerais, na Praia da Baía (Área Concessionada à Câmara), em regime de horário completo e pelo prazo de 15/06/93 a 19/11/93;

— 02 Auxiliares de Serviços Gerais - Escalão 1, Índice 110, para exercer tarefas inerentes ao cargo de Auxiliar de Serviços Gerais, na Praia da Baía (Área Concessionada à Câmara), em regime de horário completo e pelo prazo de 12/06/93 a 29/09/93;

— 02 Auxiliares de Serviços Gerais - Escalão 1, Índice 110, para exercer tarefas inerentes ao cargo de Auxiliar de Serviços Gerais, na Praia da Baía (Área Concessionada à Câmara), em regime de horário completo e pelo prazo de 12/06/93 a 13/10/93;

— 01 Nadador-Salvador - Escalão 5, Índice 155, para exercer as tarefas inerentes ao cargo de Nadador-Salvador na Piscina Solário Atlântico, em regime de horário completo e pelo prazo de 19/06/93 a 11/10/93;

— 01 Nadador-Salvador - Escalão 5, Índice 155, para exercer as tarefas inerentes ao cargo de Nadador-Salvador na Piscina Solário Atlântico, em regime de horário parcial (das 13 às 18 horas - de segunda a domingo) e pelo prazo de 19/06/93 a 11/10/93;

— 01 Bilheteiro - Escalão 1, Índice 115, para exercer tarefas inerentes ao cargo de Bilheteiro na Piscina Solário Atlântico, em regime de horário completo e pelo prazo de 19/06/93 a 11/10/93;

— 02 Auxiliares Administrativos (Porteiro) - Escalão 1, Índice 110, para exercer tarefas inerentes ao cargo de Aux. Administrativos (Porteiro), na Piscina Solário Atlântico, em regime de horário completo e pelo prazo de 19/06/93 a 11/10/93;

— 02 Auxiliares Administrativos (Guarda) - Escalão 1, Índice 110, para exercer tarefas inerentes ao cargo de Aux. Administrativo (Guarda), na Piscina Solário Atlântico, em regime de horário completo e pelo prazo de 19/06/93 a 11/10/93;

— 01 Auxiliar Administrativo (Guarda) - Escalão 1, Índice 110, para exercer tarefas inerentes ao cargo de Aux. Administrativo (Guarda), na Piscina Solário Atlântico, em regime de horário completo e pelo prazo de 14/06/93 a 13/10/93;

— 12 Auxiliares de Serviços Gerais - Escalão 1, Índice 110, para exercer tarefas inerentes ao cargo de Auxiliar de Serviços Gerais, na Piscina Solário Atlântico, em regime de horário completo e pelo prazo de 14/06/93 a 13/10/93;

— 01 Auxiliar de Serviços Gerais - Escalão 1, Índice 110, para exercer tarefas inerentes ao cargo de Auxiliar de Serviços Gerais, na Piscina Solário Atlântico, em regime de horário completo e pelo prazo de 14/06/93 a 13/10/93;

2 — É condição de admissão a posse de qualificações profissionais adequadas ao exercício das funções a desempenhar.

3 — Os interessados deverão, no prazo de 8 dias, a contar da data da publicação deste aviso nos jornais locais, fomalizar a sua candidatura mediante requerimento dirigido ao Presidente da Câmara Municipal, o qual poderá ser entregue no Gabinete de Atendimento deste serviço ou enviado pelo correio, dele devendo constar os seguintes elementos: a) Identificação completa (nome, filiação, nacionalidade, naturalidade, data de nascimento, número de Bilhete de Identidade e Serviço que o emitiu, situação militar, residência, código postal e telefone); b) Qualquer outro elemento que o candidato considere relevante.

4 — O requerimento deve fazer-se acompanhar do documento comprovativo das habilitações profissionais.

5 — A selecção dos candidatos será feita através de avaliação curricular e entrevista.

6 — O contrato a celebrar, reger-se-á pelo disposto no n.º 3 do artigo 14.º do Decreto-Lei n.º 427/89 de 07 de Dezembro.

Espinho, 13 de Maio de 1993

O PRESIDENTE DA CÂMARA,
Romeu Assis Marques Vitó

«Defesa de Espinho» - 3190 - 93/05/20

SILVA, ARAÚJO & RODRIGUES, LIMITADA

Conservatória do Registo Comercial de Espinho, N.º da Matrícula 00929/930504, N.º de Identificação de Pessoa Colectiva, N.º de Inscrição 01, N.º e Data da Apresentação Ap. 09/93.05.04.

Rosa Paula da Silva Maia, 2.ª Ajudante da Conservatória do Registo Comercial de Espinho, CERTIFICO que por: Mário de Oliveira e Silva, e mulher, Gracinda Rodrigues da Conceição Oliveira e Silva, casados na comunhão de adquiridos e Rosa Maria Araújo Gonçalves, solteira, maior, foi constituída a sociedade em epígrafe que se rege pelo seguinte contrato:

1.º — A sociedade adopta a firma «SILVA, ARAÚJO & RODRIGUES, LIMITADA», tem a sua sede na Rua Quatro, número 751, desta cidade de Espinho. § Único — A gerência poderá deslocar a sede da sociedade para qualquer outro local, dentro deste concelho ou concelhos limítrofes.

2.º — A sociedade tem por objecto o comércio de relojoaria, ourivesaria, bijuterias, cristais, artigos decorativos e outros.

3.º — O capital social, integralmente realizado em dinheiro, é de um milhão e quinhentos mil escudos, dividido em três quotas de quinhentos mil escudos, uma de cada um dos sócios, Mário de Oliveira e Silva, Gracinda Rodrigues da Conceição Oliveira e Silva e Rosa Maria de Araújo Gonçalves.

4.º — A gerência da sociedade, dispensada de caução e remunerada ou não,

conforme for deliberado em assembleia geral, fica afectada a todos os sócios, que desde já ficam nomeados gerentes sendo suficiente a assinatura de um deles para obrigar a sociedade em todos os seus actos e contratos e a representar em juízo, activa e passivamente.

5.º — A divisão e cessão de quotas entre sócios é livre. A estranhos, porém, depende do consentimento da sociedade, tendo os sócios não cedentes o direito de preferência.

6.º — Por morte de qualquer sócios, os seus herdeiros deverão nomear um de entre si que a todos represente na sociedade enquanto a respectiva quota se mantiver indivisa.

7.º — As assembleias gerais, quando a lei não prescrever outras formalidades ou prazos, serão convocadas por cartas registadas, dirigidas aos sócios, com a antecedência mínima de quinze dias.

Está conforme o original. Contém 4 folhas.

Conservatória do Registo Comercial.

Espinho, 05 de Maio de 1993.

A AJUDANTE,
Rosa Paula da Silva Maia

«Defesa de Espinho» - 3190 - 1993/05/20

MINISTÉRIO DAS FINANÇAS
REPARTIÇÃO DE FINANÇAS
DO CONCELHO DE ESPINHO

ANÚNCIO

- Execução Fiscal Proc.º n.º 100014.4/92

JOSÉ ROCHA DE OLIVEIRA, Chefe da Repartição de Finanças do Concelho de Espinho:

Faz saber que no dia 21 do próximo mês de Junho pelas 10 horas, nesta Repartição de Finanças, se há-de proceder à venda por proposta em carta fechada, dos bens abaixo mencionados, penhorados a ALCINO ALVES DE SÁ residente em Aldeia Nova - Guetim, Espinho, para pagamento da importância de 28.466.556\$00, proveniente de I.V.A. de 1986 a 1990.

BENS PENHORADOS

1º - Um prédio destinado a fábrica, situado na Rua dos Combatentes, artigo nº 379 urbano da freguesia de Guetim, no valor de 45.000.000\$00;

2º - Uma casa de dois pavimentos em forma chalet, destinado a comércio e habitação, situada na Rua dos Combatentes, artigo nº 133 urbano da freguesia de Guetim, no valor de 20.000.000\$00;

3º - Uma casa de habitação, situada na Rua dos Combatentes, artigo nº 134 urbano da freguesia de Guetim, no valor de 10.000.000\$00.

OS BENS VÃO À VENDA POR 70% DOS VALORES INDICADOS

A abertura das propostas far-se-á no dia e hora referida, pelo que as mesmas terão de ser apresentadas nesta Repartição de Finanças até aquela hora, identificando exteriormente o número do processo executivo.

É fiel depositário - ALCINO ALVES DE SÁ residente na Rua dos Combatentes - Guetim, Espinho, o qual mostrará os bens penhorados a quem esteja interessado, nas condições previstas e a estabelecer, conforme artº 891º do Código de Processo Civil. - A venda dos bens está sujeita a SISA.

São citados os credores desconhecidos, bem como os sucessores dos credores preferentes, para deduzirem os seus direitos querendo, cujos créditos gozem de garantia real sobre os bens penhorados.

Repartição de Finanças do Concelho de Espinho, 10 de Maio de 1993.

O Chefe da Repartição de Finanças
(José Rocha de Oliveira)

O Escrivão,
(Jaime Maia dos Reis)

«Defesa de Espinho» - 3190 - 93/05/20

LAPODENTE - Laboratório
de Prótese Dentária de Espinho, Limitada

Conservatória do Registo Comercial de Espinho, N.º da Matrícula 00657/890524, N.º de Identificação de Pessoa Colectiva 502.163.682, N.º de Inscrição 02, N.º e Data da Apresentação Ap. 05/91.11.18.

Rosa Paula da Silva Maia, 2.ª Ajudante da Conservatória do Registo Comercial de Espinho, CERTIFICO que em relação à sociedade em epígrafe foi aumentado o seu capital social de 400.000\$00 para 1.200.000\$00, tendo em consequência, o artigo 3.º do respectivo, ficado com a seguinte redacção:

3.º

O capital social, integralmente realizado em dinheiro e outros valores constantes da escrita social, é de MIL E DUZENTOS CONTOS, dividido em quatro quotas, sendo duas do valor nominal de CENTO E OITENTA CONTOS cada uma e duas do valor de QUATROCENTOS E VINTE CONTOS, pertencendo cada uma delas, respectivamente, aos sócios ÂNGELO CORREIA CARVALHO, JOAQUINA MOREIRA NATÁRIO CARVALHO, ÂNGELO FILIPE NATÁRIO CARVALHO e RAUL JORGE NATÁRIO DE CARVALHO.

O texto do contrato na sua redacção actualizada, ficou depositado na pasta respectiva. Está conforme o original. Contém 2 folhas.

Conservatória do Registo Comercial.

Espinho, 10 de Maio de 1993.

A AJUDANTE,

Rosa Paula da Silva Maia

«Defesa de Espinho» - 3190 - 93/05/20

ANTALAR - Comércio de Móveis
e Electrodomésticos, Limitada

Conservatória do Registo Comercial de Espinho, N.º da Matrícula 00413/841010, N.º de Identificação de Pessoa Colectiva 501.479.228, N.º de Inscrição 02, N.º e Data da Apresentação Ap. 03/93.04.20

Rosa Paula da Silva Maia, 2.ª Ajudante da Conservatória do Registo Comercial de Espinho, CERTIFICO que em relação à sociedade em epígrafe foi aumentado o seu capital social de 1.000.000\$00 para 5.000.000\$00, tendo em consequência, o artigo 3.º do respectivo contrato, ficado com a seguinte redacção:

TERCEIRO — O capital social, integralmente realizado em dinheiro, é de cinco milhões de escudos, correspondente à soma de duas quotas, sendo uma de quatro milhões de escudos pertencente ao sócio António Carvalho Guedes e outra de um milhão de escudos pertencente à sócia Maria Antonieta Teixeira Teceideiro.

Arquivo dois recibos comprovativos de que a dita sociedade recebeu dos seus ditos dois sócios a quantia de quatro milhões de escudos.

O texto actualizado do contrato ficou depositado na pasta respectiva. Está conforme o original. Contém 3 folhas.

Conservatória do Registo Comercial.

Espinho, 20 de Abril de 1993.

A AJUDANTE,

Rosa Paula da Silva Maia

REGRESSO E ANGÚSTIA!

Depois de já há algumas semanas ter regressado da Vila de Cascais, onde fui obrigada a permanecer uns meses, num angustiante sofrimento pelo grave acidente de que fui vítima, que quase me ia causando o deparar deste mundo, venho numa re- parição, já não tanto desmoralizante, a querer reatar mais uma daquelas minhas humildes crónicas, que com tanto prazer e carinho, fui ao longo de meses escrevendo para aqueles amados leitores que me têm dado a conhecer em relevante admiração e afecto (pela minha tão insignificante pessoa), o desejo de me quererem continuar a ler e procurando de várias formas saber do meu presente estado de saúde que tão abalado foi!

Felizmente que, embora ainda não de todo curada, já entrei com a ajuda de Deus, num estado de reanimação, e intuição bem sentida, que me irá com boa vontade, estimular e readaptar à impressão que já posso readquirir com o meu estilo, tão humilde, mas visto por alguns amáveis e queridos leitores, refulgente e tantas vezes bem aceite em verdades salientes na boa harmonia dum viver salutar e receptivo de tão adorada Terra Vareira!

Em Janeiro passado, quando parti para Cascais, esclari bem na primeira crónica que de lá escrevi, a saudade tão pungente que levava no coração, desta saudável e enternecida cidade, que sempre tanto amei com razões bem sentidamente saudosas!...

Todavia, a certeza dum esperança que em breves semanas o regresso seria um acto consumado, eu fui reanimando, mas precisamente no dia marcado e já com tudo pronto para a tão feliz viagem que me traria novamente a esta tão querida Espinho, que sempre constantemente lembrava, eis que acontece o imprevisto, que só por Deus não me causou a morte!

O acidente deu-se e toda eu fiquei num trágico extremamente caótico em desesperadíssimo sofrimento e angústia!

A queda fora atroz, duns quase 5 metros de altura e lançada a uma muito razoável distância!

Engessada e numa cadeira de rodas, aí permaneci quase 3 meses, desfalecida, e cada vez mais chocada por acontecimento tão funesto.

Porém, fui progressivamente melhorando, até que fiquei quase apta a partir, mas ainda com grandes dores, embora radiante por saber que já podia vir, para a saudosíssima Espinho!

E parti. Aqui estou com vida e pronta a abraçar com

continue a escrever. Sinto-me comovida com tanto carinho e interesse nos meus escritos, mas não mereço tanto, pois que a «nossa Defesa» tem valiosos colaboradores, de estilo moderno e bem habilitados jornalistas, que engrandecem e valorizam todas as colunas deste famosos jornal. E eu não sou jornalista...

Apesar de eu não ser apologista de cartas anónimas, que às vezes destroem a fama de pessoas de bem, e quantas vezes ameaçadoras e

não existe, mas sim: «Senhora D. Maria Helena!»
Vejam os:

Senhora D. Maria Helena:

Há bastante tempo não tenho o prazer de saborear a sua deliciosa prosa no «Defesa de Espinho». Soube, por *mininotícia* nele inserta, que a Senhora foi vítima de um grave acidente em Cascais e, finalmente, que regressou, há pouco, à sua/nossa querida cidade de Espinho, encontrando-se em convalescença. Os leito-

ra alma, unindo-se numa só verdade, do que representa para todos nós a bondade, a bem querença, o perdão, a desculpa, a gratidão, a ajuda, a humildade, o amparo, a rectidão de amor ao próximo e o carinho que aconchegue o íntimo de quem sofre!

Tudo isto engloba o meu estilo, quando me «sento» para «falar» ao íntimo de cada leitor, sentindo a vida mais próxima da perfeição humana!

Agora, querido «admirador», deixe-me que lhe confesse que o seu estilo com o seu redigir, fica muito mesmo muito além, das minhas pobrezinhas crónicas, pois nota-se bem que deve ser muitíssimo culto, muito sensível e gostosamente afável, sentindo prazer (embora oculto no anonimato) de ajudar, impulsionando com tão elogiosas palavras quem está já muito perto do fim da vida,

pois para os meus 80 invernos falta muito pouco!... Ou será que não me conhece senão através da nossa querida «Defesa»?!

Podia experimentar junto do director ficar a substituir-me, pois que deste modo, dá a impressão dum pacata polémica repleta de brandura, mas que impulsiona sempre a uma resposta embora muito grata.

Retire o véu anonimante e diga quem é, para eu poder apreciá-lo e concretizar se é... velho (como eu), novo, ou... ainda a começar a vida de homem já bastante culto, OK?!

Queridos leitores perdoem este interregno, pois já é tempo de vir muitíssimo reconhecida a todos quantos se interessaram pela minha saúde, agradecer-lhes com um abraço muito afectuoso da vossa do coração a

Maria Helena Vasconcelos.

Espinho, Maio de 1993



afecto, como já fui, por amorosos e dedicados leitores, que com o maior interesse procurando saber das minhas melhoras (pela notícia que leram na Defesa) e pedindo-me que não desistisse de continuar a escrever para o «nosso querido jornal», pois que já se haviam habituado e admirando o meu «excêntrico» (dizem) estilo, onde nunca fui atacante ou mal dizente do que quer que fosse, enaltecendo quase sempre tudo e todos que nesta tão adorável cidade vivem, ou vindos de fora, nela trabalham.

Sem nunca contar, tornei-me pelo que fui escrevendo ao longo do tempo, bastante conhecida, e agora, onde quer que me encontre, ou repartições públicas onde vá, ou em plena rua, ou estabelecimentos onde entre, etc., todos são dum amabilidade comovente, e agora, interessando-se pelas minhas melhoras, mas sempre com o pedido de que

crúéis derramando o conflito em famílias, eu confesso que nunca, nesse estilo fui atingida por essas missivas maldosas, felizmente, pois que as que tenho recebido, são a antítese flagrante dum estilo amigo e terno. Já em Cascais transcrevi para a «Defesa» o que de algumas havia recebido, e seria ingrata se as condenasse pois só teciam elogios em palavras incentivan-tes com o mais elevado carinho e admiração, aconselhando-me que continuasse a escrever, etc.. Eu cheguei a publicá-las.

Entretanto, não podendo encobrir a minha modéstia, pois serei ingrata se não confessar gratidão e reconhecimento por tão elogiantes e amigas palavras, eu tenho o prazer, com um pouquinho de... vaidade, transcrever o que uma nova carta recebida há dias me diz, e desta vez é bem mais cerimoniosas pois que o só — «Maria Helena» -

res esperam, certamente como eu, o jubiloso dia em que possam continuar a alimentar-se espiritual e literalmente, das lições da sua experiência e sabedoria e da sua crítica delicada e construtiva. Até lá, por mim, auguro-lhe rápido restabelecimento, pois o seu exemplo, a sua vitalidade e jovialidade e fortaleza (força interior) fazem-nos falta: a força do espírito é mais forte que a do corpo. Este morrerá, mas aquele continuará vivo!

Um leitor e admirador seu!

E eis aqui, queridos leitores, o que de modo algum estou, em certos parágrafos, de acordo com este anónimo, pois que me eleva a um grau, tão elevado de quase profissional escritora, quando a humildade com que escrevo, é simplesmente o que sai dentro de mim, onde o coração e

«PETRAVAL - COMERCIALIZAÇÃO DE COMBUSTÍVEIS, LIMITADA»

Conservatória do Registo Comercial de Espinho, N.º de Matrícula 00925/930423, N.º de Identificação de Pessoa Colectiva, N.º de Inscrição 01, N.º e Data da Apresentação Ap. 02/93.04.23.

Rosa Paula da Silva Maia, 2.ª ajudante da Conservatória do Registo Comercial de Espinho, CERTIFICADO que, por Manuel Pereira Valente e mulher, Maria de Fátima Matias Coelho Valente, casados na comunhão de adquiridos, foi constituída a sociedade em epígrafe que se rege pelo seguinte contrato:

1.ª

A sociedade adopta a denominação de «PETRAVAL - COMERCIALIZAÇÃO DE COMBUSTÍVEIS, LIMITADA», tem a sua sede no Lugar do Barreiro, freguesia de Silvalde, deste concelho.

§ Único — Por libertação da gerência, a sede social pode ser deslocada dentro deste concelho ou para qualquer dos concelhos limítrofes, bem como criar sucursais, agências, delegações ou outras formas de representação social no território nacional ou no estrangeiro.

2.ª

A sociedade tem por objecto a comercialização de combustíveis, lubrificantes e artigos conexos em postos de abastecimento, exploração de lavagem manual e mecânica de veículos automóveis e actividades próprias de estação de serviço.

3.ª

A sociedade poderá adquirir participações em quaisquer outras sociedades, nacionais ou estrangeiras, e, ainda, em sociedades reguladas por leis especiais, agrupamentos complementares de empresas ou agrupamentos europeus de interesse económico.

4.ª

O capital social, integralmente realizado em dinheiro, é de um milhão de escudos, correspondente à soma de duas quotas de quinhentos mil escudos, uma de cada um dos sócios Manuel Pereira Valente e Maria de Fátima Matias Coelho Valente.

5.ª

A gerência da sociedade, dispensada de caução e remunerada ou não conforme for deliberado em assembleia geral, compete a ambos os sócios, que desde já ficam nomeados gerentes, bastando a assinatura de qualquer um deles para obrigar a sociedade em todos os seus actos e contratos e a representar em juízo, activa e passivamente, podendo comprar e vender veículos automóveis.

6.ª

A cessão de quotas, no todo ou em parte, é livre entre os sócios, mas a favor de estranhos depende do consentimento prévio da sociedade.

Está conforme o original. Contém 3 folhas.
Conservatória do Registo Comercial.
Espinho, 23 de Abril de 1993.

A AJUDANTE,
Rosa Paula da Silva Maia

VIDRARIA RODRIGUES

JOAQUIM PAULO SOBRAL DO COUTO

Fornecimento de Vidro em Chapa, Cortado Colocado e Espelhos, Cristais, Temperados e Climasol, Laminados, Lapidados para todo o País

Rua 62, N.º 482 - 4500 ESPINHO
Resid.: Telef. 7825963 - Estab.: Telef. e Fax: 720505

DECLARAÇÃO

Eu, abaixo assinada, MARIA AMÉLIA NUNES COELHO OLIVEIRA, casada, residente habitualmente em Paramos (Rua Central) - Espinho, e emigrada em França, declaro para os legais efeitos que, estando a divorciar-se de seu marido JOSÉ PEREIRA DE OLIVEIRA, não me responsabilizo por quaisquer dívidas que este faça ou venha a contrair a partir da presente data.

Paramos, 19 de Maio de 1993

Maria Amélia Nunes Coelho Oliveira

Efeméride com meio século

O MAR ROUBOU CASAS A NUMEROSAS FAMÍLIAS

Há cinquenta anos (a completar em Outubro próximo) numerosas famílias de um bairro piscatório, em Silvalde (nesse tempo chamado "Bairro da Rainha", que já não existe), viram as suas casas destruídas pela fúria do mar, que tudo levou na sua voragem e colocou em risco algumas vidas.

Era a zona mais pobre de Espinho. Ali se erguiam modestas casas de habitação, ainda que de pedra e cal e cobertas a telhas, construídas sabe Deus com que sacrifício pelas gentes do mar.

Nessa data distante as vagas, até aí ameaçadoras, avançaram surpresas e traiçoeiras, invadindo num curto espaço de tempo toda a área habitada e destruindo num ápice as casas mais frágeis.

Gentes de perto e de longe, alertadas pelas notícias difundidas pela emissora nacional, juntaram-se aos ma-

gotes no local, num misto de curiosidade e de solidariedade. Foi graças à acção con-

salvar muitos objectos que o mar havia levado do interior das casas, agora semidesfei-

centes a Francisco Neto e Ricardo Americano.

Posteriormente, em nova

"in-loco" os estragos causados pelo mar, fazendo-se acompanhar do infante D. Afonso. Registou-se esse facto histórico em 17 de Setembro de 1891. Três anos mais tarde nascia a sul da "vila" o "Bairro da Rainha", com dinheiros saído das sobras do "cofre de inundados", produto de subscrições públicas destinadas a minorar os efeitos de calamidades do género. Foi esse bairro que o mar (sempre ele!) acabaria por destruir, o qual se situava próximo do local onde existe o posto da Guarda Fiscal.

O trágico fim do "Bairro da Rainha"

Os mais idosos de Silvalde recordam-se da existência de uma extensa floresta frente ao mar, que este viria a destruir aos poucos.

Argumentam, ainda, que muitas das invasões registadas se deveram à construção do porto de Leixões, o que é desmentido pelos técnicos.

Chegou a escrever-se num dos "boletins culturais" da

Câmara Municipal, que o fenómeno da invasão do mar em Espinho pode ser incluído nos que a geologia classifica de fenómenos de deslocamento das linhas marginais dos oceanos, que tendo causas diversas, não os liga senão o fenómeno em si da invasão ou retrocesso das águas do oceano.

Quando da investida que viria a destruir o "Bairro da Rainha", ficaram sem abrigo numerosas famílias, de que existem hoje alguns descendentes, também eles vítimas, nesses tempos distantes, sendo então crianças, das consequências da invasão.

Citaremos, por exemplo, Manuel Leite Truta, que tinha cinco pessoas a seu cargo. Vive, ainda, uma sua filha, que está casada com um dos empregados do Oporto Golfe Club.

Justino dos Santos Faustino, Joana Ferreira dos Santos, Aurora dos Santos, Alberto Americano, etc., foram outras das vítimas do desaparecimento daquele bairro, nascido poucos anos antes sob a égide da jovem e bonita rainha Maria Pia.

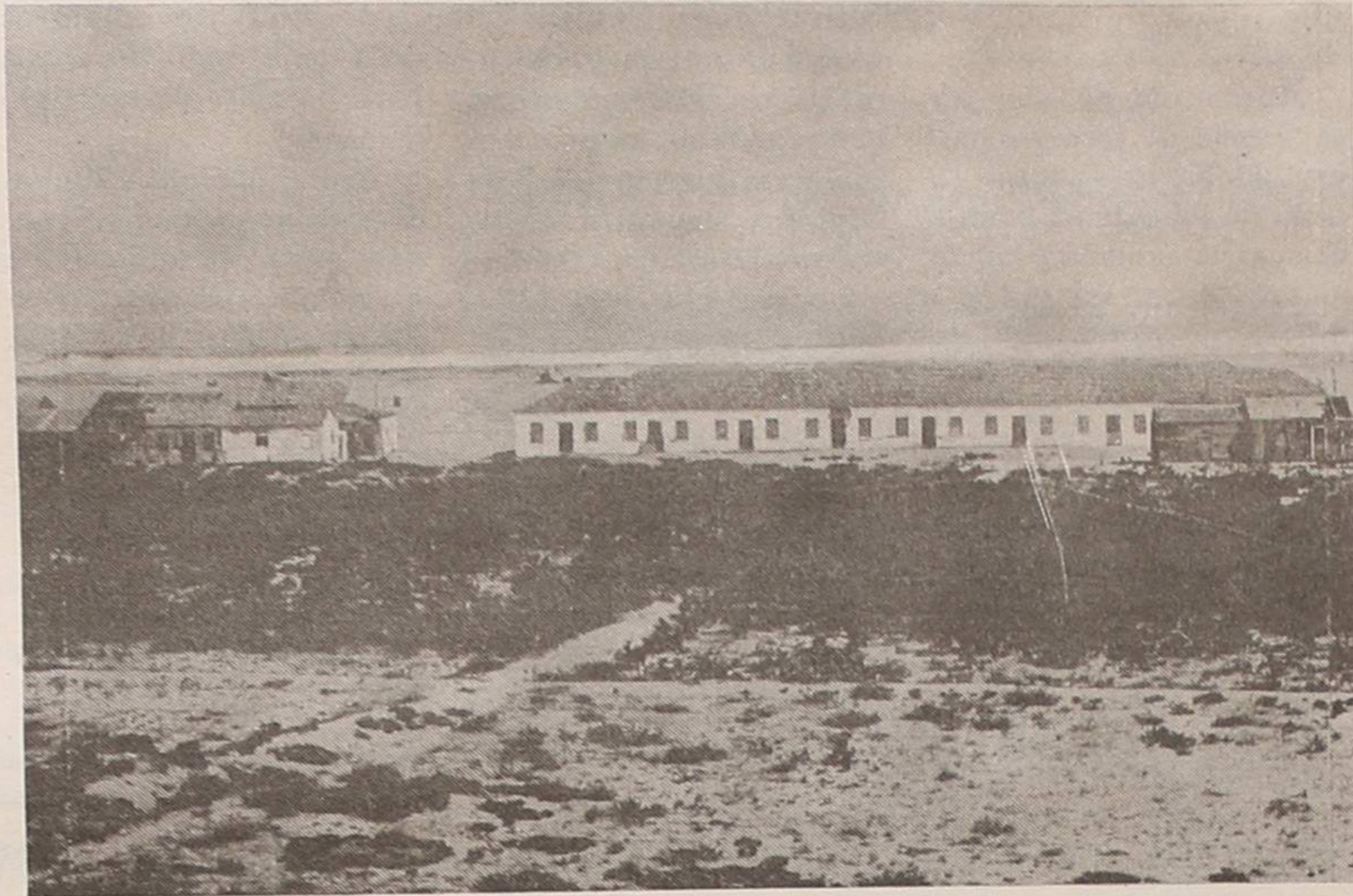

Bairro da Rainha

tas, umas, completamente arrasadas, outras.

Vive na zona muita gente desse tempo, hoje naturalmente mais idosa. À idade que tinha, então, junta-se agora meio século. A maioria, portanto, já passa (ou anda próximo) dos sessenta.

As grandes invasões do mar

Mas não foi essa, nem a primeira nem a mais grave invasão do mar em Espinho. Rezam as crónicas da época ter-se registado uma, de graves consequências, em 9 de Março de 1871, seguida de duas outras, em 1871 e 1874, igualmente gravosas para as populações. O mar avançou, então, cerca de uma centena de metros sobre a terra, destruindo casas e haveres.

A 22 de Fevereiro de 1890 regista-se nova invasão, que viria a destruir estabelecimentos de banhos quentes pertencen-

investida, com as vagas a subirem cerca de trinta metros mais do que a invasão anterior, foram destruídas nada menos de dez palheiros e uma dúzia de construções antigas. É, então, que sua magestada a rainha D. Maria Pia, então a veranejar na Praia da Granja, se desloca a Espinho para ver

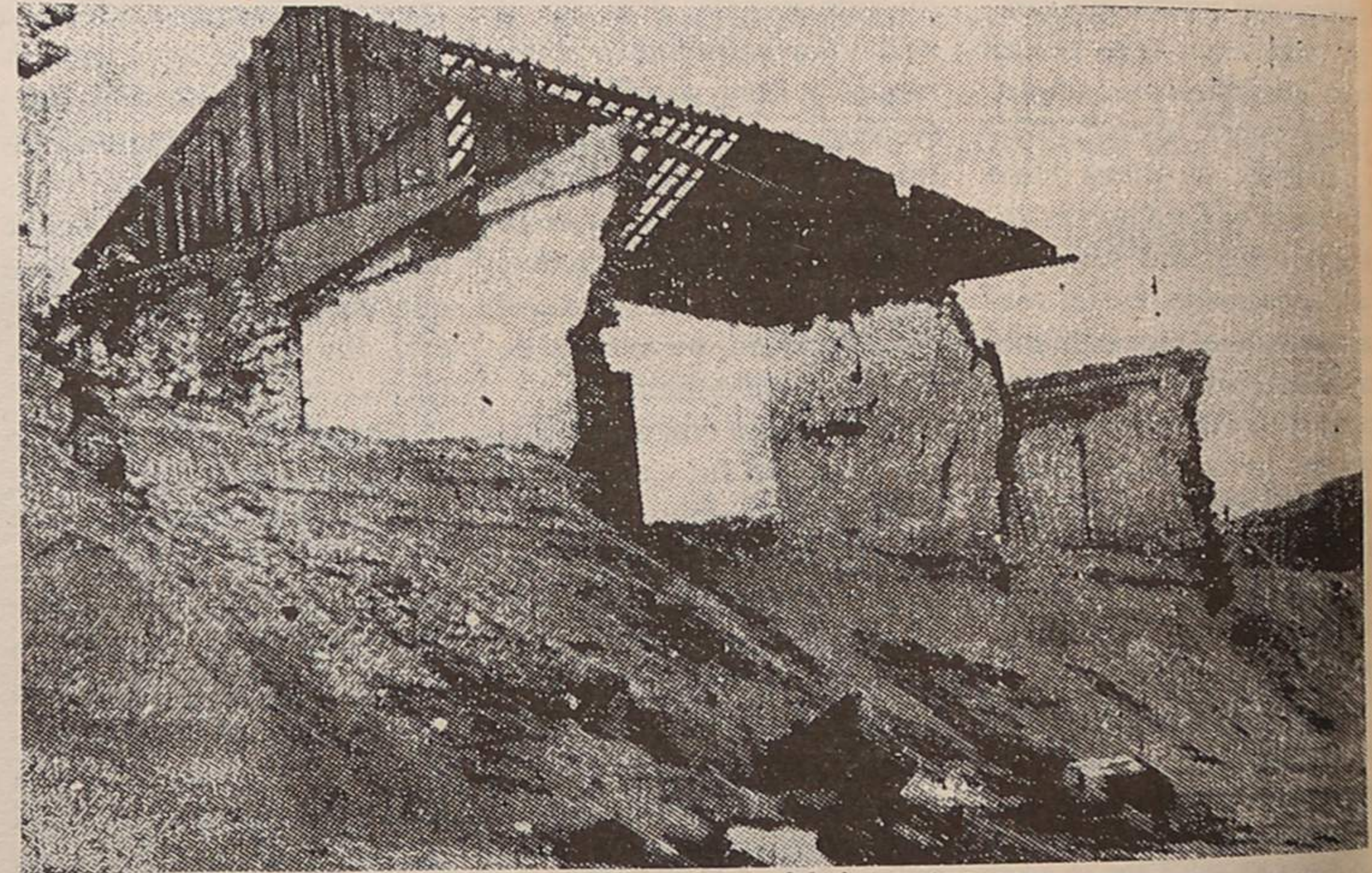

Casas destruídas pelo mar há cinquenta anos.

FÁBRICA DE MÁRMORES
E GRANITOS DA TABUAÇA

VITORINO LOPES DA CRUZ,
SUCRS., LDA.

LUGAR DE ESPINHO - S. FÉLIX DA MARINHA
VILA NOVA DE GAIA
APARTADO 205 - 4503 ESPINHO CODEX
TELEFONE 720565



FUNDADA EM 1897

MATOS VIEGAS

MÉDICO ESTOMATOLOGISTA

DOENÇAS DA BOCA E DENTES

Acordo com: A.D.S.E. - A.C.A.S.A. - E.D.P. - C.T.T.
CAIXA GERAL DE DEPÓSITOS E S.M.A.S., PHILIPS

RUA 19 N.º 364-1.º DT.º - TELEF. 721024 - ESPINHO

EDIFÍCIOS JUNCAL

UM CONVITE
AO
BOM GOSTO

T1+1 - T2 - T3 - T4

C/ GARAGEM
ESTABELECIMENTOS d/
ARMAZÉM

PRONTOS a HABITAR

Visitas no local
todos os dias

COMERCIALIZAÇÃO
CONSTRUÇÃO

SOALTER

Rua 16, n.º 650 - r/c
ESPINHO

720019

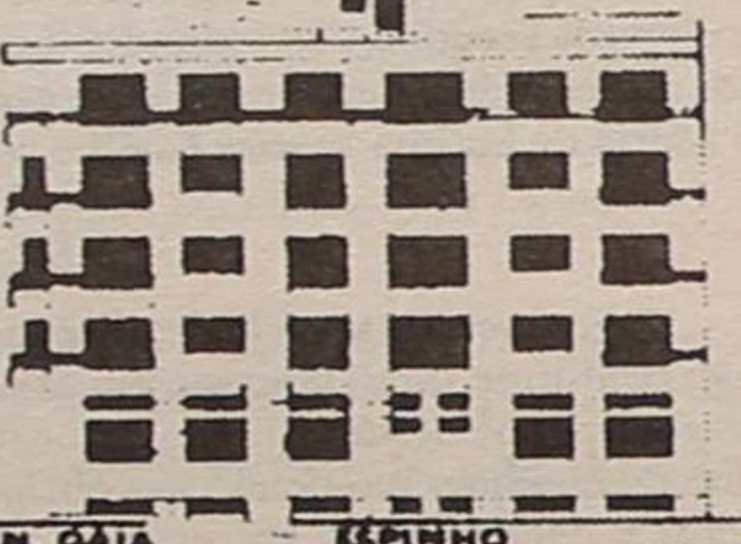

Gabinete de Radiologia de Espinho

DR. JORGE NUNES DE MATOS
DR.ª MARIA DO CARMO VASCONCELOS

Médicos especialistas — Raios X — Ecografia - Mamografia

Consultório: Rua 20 n.º 1436 r/c Dt.º • Telef. 721975
Horário: das 9 às 18h30



SALVE 18/5/93

ELSA ALUAI

Teus pais João Carlos Aluai, Dulce Maria e irmãos, desejam-te muitas felicidades na passagem do 5.º aniversário e que esta data se repita por muitos e bons anos.

Para já deixa o PS

ROLANDO DE SOUSA DISPOSTO A ABANDONAR A POLÍTICA

Poderá eventualmente regressar se...

Como prometemos, apresentamos hoje uma entrevista com Rolando de Sousa, vereador da Câmara Municipal de Espinho, em representação do Partido Socialista, que ele sempre serviu como primeiro e único amor político da sua vida, após o 25 de Abril.

É uma entrevista que surge na sequência das posições públicas assumidas pelo candidato socialista a presidente da edilidade, contra Rolando de Sousa, a par de outras registadas a nível interno, protagonizadas por responsáveis concelhios.

Mesmo podendo fazê-lo, Rolando de Sousa não respondeu aos ataques de que foi alvo, limitando-se, em vez disso, a explicar, defendendo-se, com modos muito correctos. Como no futebol, cujas regras ele conhece tão bem, a melhor defesa é sempre ou quase sempre o melhor ataque...

Para os menos identificados com a personalidade política do entrevistado, diremos (foi ele quem o disse) que Rolando de Sousa bem cedo iniciou a sua militância partidária, aliás uma militância activa, que durou cerca de dois anos, entre 1974 e 1976.

Mas a partir do momento em que a vida política se estabilizou, eu afastei-me dela, embora continuasse militante do Partido Socialista.

Em 1982 foi convidado a integrar as listas do seu partido para as eleições autárquicas, de que era líder Artur Bártolo, que viria a ser eleito. Nas eleições seguintes voltou a participar, agora como candidato a presidente, em disputa com o saudoso Lito Gomes de Almeida, que foi o vencedor. Presentemente está no terceiro mandato, como vereador do presidente Romeu Vitó.

E agora, como vai ser?

Foi esta a resposta:

Dadas as grandes divergências que tenho com o Partido Socialista, sob o ponto de vista autárquico, estou convencido de que me vou afastar da vida política. A não ser que a população entenda que eu deva



Defendeu-se sem atacar ninguém.

continuar como autarca, o que aliás me tem sido sugerido por muitos espinhenses e, se assim for, eu poderei integrar, como "independente", as listas de qualquer outra força política. É óbvio que se vier a tomar essa decisão, me desvincularei do Partido Socialista.

No entanto, fez questão de sublinhar, que só o farei se me convencer que a minha acção pode vir a ser positiva para o concelho.

Um homem sem ambições políticas

Chamamos a atenção de Rolando de Sousa para os eventuais prejuízos da sua imagem política, uma vez concretizada essa opção, ao que ele retorquiu:

Eu nunca tive ambições políticas, nunca quis ser nada dentro da política, jamais me bati por lugares de destaque dentro do partido. A única vez que dei um sinal de interesse em me candidatar ao lugar de presidente, foi agora, por sentir que a minha experiência de tantos anos de autarca poderia ser útil à população de Espinho e porque sentia que tinha boas hipóteses de ganhar. Não pensou assim a comissão política concelhia, paciência.

Na sequência dessa sua confissão, fez este comentário:

Porque me cabe respeitar as regras democráticas, dentro do partido, não po-

dia ter tomado outra atitude que não fosse aceitar a decisão, mas afastando-me pouco depois.

Insistiu que só tomará uma atitude se o vierem a convencer de que a sua integração numa lista, como "independente", será útil para o concelho.

Até agora ainda não senti à minha volta um ambiente considerado favorável a essa decisão. Não é, ainda, uma corrente suficientemente forte para eu aceitar.

Palavras consideradas «profundamente injustas»

Era chegada a altura de atear o fogo, face aos já referidos ataques do candidato socialista à sua pessoa. Como interpreta essas palavras? - perguntamos.

Acho-as profundamente injustas e, daí, as minhas divergências, a nível autárquico, com o Partido Socialista, nomeadamente com o candidato.

E acrescentou:

**CLÍNICA DE MEDICINA DENTÁRIA
E CIRURGIA ESTÉTICA E MAXILO-FACIAL**
Acordos com : A CASA, ADSE, CGD, EDP, SAMS, PHILIPS E RABOR.
Dr. Jorge Pacheco e Dr.ª Eva Pacheco, Dr.ª Lígia Ferreira, Dr.ª Palmira Castro, Dr.ª Cristalina Aguiar e Dr. Horácio Monteiro da Costa.
ORTOPANTOGRAFIA, TELERRADIOGRAFIA, IMPLANTOLOGIA, ORTODONTIA FIXA
Rua 8 n.º 381-1.º • 4500 ESPINHO • Telef. 722718

LUSOTUFO
TAPETES CARPETES ALCATIFAS
Telefones Geral: 751760 Contabil.: 751894
Exportação: 751860 Encomendas: 751911
Telex: 22243 ROLAS P * Fax: 751164 CORTEGAÇA

ESPECIALIDADE EM CAFÉS
FÁBRICA DE TORREFACÇÃO PRÓPRIA
GRANDE SORTIDO DE BEBIDAS
CASA ALVES RIBEIRO
VALDEMAR NEVES ALVES RIBEIRO
RUA 19 N.º 294 - TEL. 720075 - APARTADO 128 - 4502 ESPINHO

Não posso aceitar que ele tenha declarado, ao fim de quatro anos, que não vinha à Assembleia Municipal por eu fazer parte do executivo e por eu defender esse mesmo executivo. Considero, pois, divergências importantes sob o ponto de vista político. E penso que se elas existiam, de facto, deveriam ter sido clarificadas logo no primeiro mês de mandato quando, afinal, nunca o foram. Bem pelo contrário. Assim, um mês antes da designação dos candidatos do Partido Socialista, a comissão política tornou público um comunicado em que dava o apoio a todos os autarcas, nomeadamente os da Assembleia Municipal e os da Câmara, seus representantes. Por isso, nunca senti da parte do PS o retirar da confiança política,



Regressará como «Independente» se o convencerem e se sentir que dada a sua experiência, poderá ser útil à autarquia.

VENDE-SE
T1
COM TERRAÇO
ÁREA TOTAL 110m2
VISTAS P/ O MAR
MELHOR LOCAL
ESPINHO
16.000c.

T3 - 18.000c.
CORAÇÃO DE
ESPINHO
A 100m DA CP
ENTRE RUA 14/23

LOJA + CAVE
100m2
LOCAL
PRIVILEGIADO
25.000c.

DÚPLEX
IMOBILIÁRIA, LDA
RUA 30, Nº 1017
ESPINHO
☎ 722275 ☎
724246

Entrevista com Rolando de Sousa

antes o invés. Logo, não posso admitir que essas declarações tenham sido feitas depois de ter estado a representar o partido durante cerca de oito anos, em Câmaras que não haviam sido ganhas por nós. A minha posição é, pois, de repúdio pelo que foi afirmado.

E que posição assumiu a comissão política concelhia face às declarações?

Rolando de Sousa não respondeu directamente à questão, antes se limitou a narrar um facto que acabou por ser esclarecedor:

No acordo feito entre mim e a actual presidente da comissão política, para a constituição desta, e porque houve apenas uma lista, eu limitei-me a indicar seis nomes, ficando os restantes dezanove a cargo da

presidente. Logo, eu sabia, que seria derrotado em caso de eleição, como de facto veio a acontecer. De qualquer maneira, eu quis sujeitar-me ao veridicto para saber o que pensava a comissão. Acabei, naturalmente, por respeitar a decisão democrática. Só espero, agora, que os 80 por cento que se diz ter o candidato relativamente aos 25 membros da comissão política, corresponda à mesma percentagem de 80 por cento sobre os cinco mil e tal votantes que o PS tem normalmente em Espinho.

“Lito” foi um grande adversário

Depreende-se que Rolando de Sousa gostaria de ser o cabeça de lista pelo Partido Socialista à Câmara Municipal, o que foi por ele posteri-

ormente confirmado. Não deixamos, no entanto, de lhe recordar que já o havia sido nas eleições em que participou Lito Gomes de Almeida, vindo a ser derrotado por este. Não seria um risco nova candidatura?

O entrevistado diz que não e explica por quê:

O facto de ter sido derrotado pelo Gomes de Almeida não me parece que viesse a ter qualquer significado relativamente às eleições de agora. Na altura, eu tive a coragem de assumir publicamente a derrota, tornando-me responsável pela derrota do próprio partido. Mas vista a coisa a frio, ao fim de tantos anos, eu chego à conclusão de que a derrota não foi apenas minha. Efectivamente, eu bati-me com um adversário que tinha atrás de si um nome de grande prestígio, um homem que estava bem inse-



rado em todas ou quase todas as sociedades espinhenses, uma pessoa muito conhecida e muito viva, que fez uma campanha ex-

traordinária, com o apoio de algumas figuras nacionais e também porque nessa altura havia um ambiente extremamente favorável ao PSD, em que o professor Cavaco Silva deu pela primeira vez ao seu partido a maioria absoluta. Foi nesse mesmo ano em que o dr. Almeida Santos representou o PS como candidato a

primeiro-ministro, ficando o partido com 22 por cento, quando as contas haviam apontado para os 42 por cento. Logo, as condições nacionais tornaram-se desfavoráveis, além de que o meu adversário era extremamente forte. Tudo contribuiu, pois, para a minha derrota, sem contar, ainda, com a elevada percentagem de votos conseguida por José Fonseca em representação do CDS.

Revelando ter vindo a preparar alguns projectos para o futuro, no silêncio dos gabinetes, na ideia de que os políticos, incluindo os autarcas, devem preocupar-se mais com os problemas das comunidades que representam, do que propriamente com a sua imagem pessoal, Rolando de Sousa deixou a afirmação final que continua a dedicar-se por inteiro ao município, mesmo sabendo que pode estar próximo o final da sua carreira política que, como todos o sabem, tem sido muito digna. Bom seria que todos os políticos fossem assim...

Em Grijó

CLEMENTE E RENATA SOFIA

NAS FESTAS AST^a. RITA E S. GONÇALO

Vão decorrer, de sábado, dia 22, até segunda-feira, dia 24, as festas em honra de St^a. Rita e S. Gonçalo, em Grijó.

Das inúmeras actividades que irão ter lugar, destaca-se a actuação dos conjuntos “Anastazyns”, “Iniciadores” e “Clave 5+2”, da Banda Musical de S. Tiago de Silvalde, e o programa de variedades preenchido por Clemente e Renata Sofia, no sábado. O ponto alto é no domingo, às 17 horas, com a saída de uma magestosa procissão.

Eis o programa dos festejos:

Sábado, dia 22 - Às 20 horas, missa na Capela de Santa Rita; às 21h30, entrada do agrupamento musical “Anastazyns”, seguindo-se o pro-

grama de variedades com Clemente e Renata Sofia, até às 3 horas da manhã.

Domingo, dia 23 - Às 7h45, missa no Mosteiro de Grijó; às 9 horas, entrada no Mosteiro, da Banda Musical S. Tiago de Silvalde, que actuará até às 20 horas; às 11h30, missa na Capela de Santa Rita, abrilhantada com a Tuna Orfeão de Grijó; às 17 horas, sermão, seguindo-se uma magestosa procissão; às 22 horas, entrada do conjunto musical “Iniciadores”, que actuará até à 1 hora.

Segunda-feira, dia 24 - Às 8 horas, missa por todos os devotos de Santa Rita; às 22 horas, entrada do conjunto musical “Clave 5+2”, que actuará até à 1 hora.



EM GRIJÓ

Festas em Honra de S.TA RITA E S. GONÇALO

22 A 24 DE MAIO DE 1993

3 Conjuntos
ANASTAZYNs
INICIADORES
CLAVE 5+2
VARIEDADES



Banda Musical S. Tiago de Silvalde

PROGRAMA

SABADO, 22

Às 20 h. - Missa na Capela de S. Rita.
Às 21h30 h. - Entrada do Agrupamento Musical ANASTAZYNs, agrupamento de VARIEDADES com CLEMENTE e RENATA SOFIA, que actuará até às 3 h. da manhã.

DOMINGO, 23

Às 7h45 h. - Missa no Mosteiro. Às 9 h. - Entrada no Mosteiro da Banda M. S. Tiago de Silvalde que actuará até às 20 h. Às 11h30 h. - Missa na Capela de S. Rita, abrilhantada com a Tuna Orfeão de Grijó. Às 17 h. - Sermão seguido de uma magestosa procissão.
Às 22 h. - Entrada do Conjunto Musical INICIADORES, que actuará até às 1 h.

SEGUNDA, 24

Às 8 h. - Missa por todos os devotos de Santa Rita.
Às 22 h. - Entrada do Conjunto Musical CLAVE 5+2, que actuará até às 1 h.

O SEU ESPAÇO ESTÁ À SUA ESPERA EM ESPINHO.

Habitacões T3+1 com
amplios espaços interiores.

- Áreas de 71 a 147 m². - Junto à praia.
- Construção de alta qualidade. - Lugar de garagens e arrumos. - Antena parabólica.
- Sistema de vídeo-porteiro.

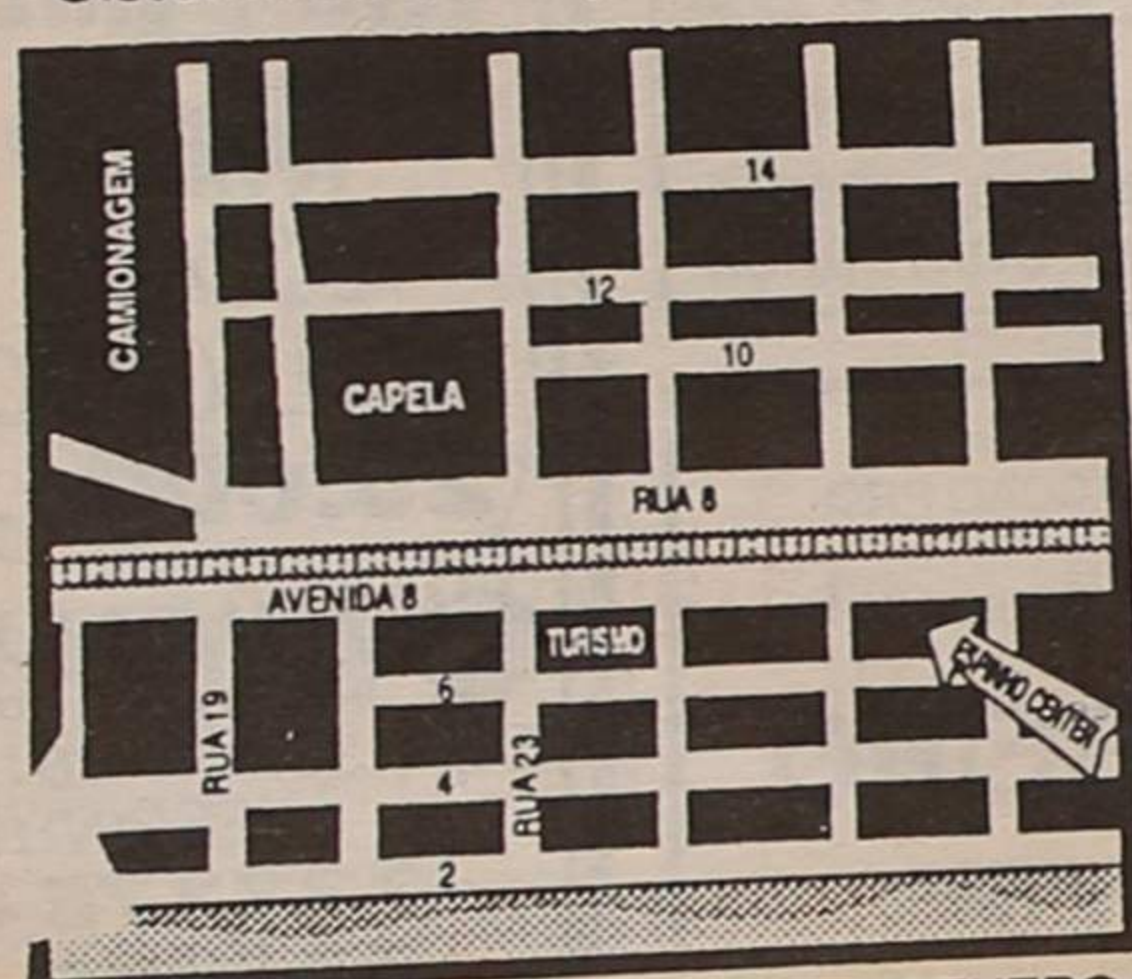

NO MELHOR LOCAL, MESMO NO CENTRO DE ESPINHO.

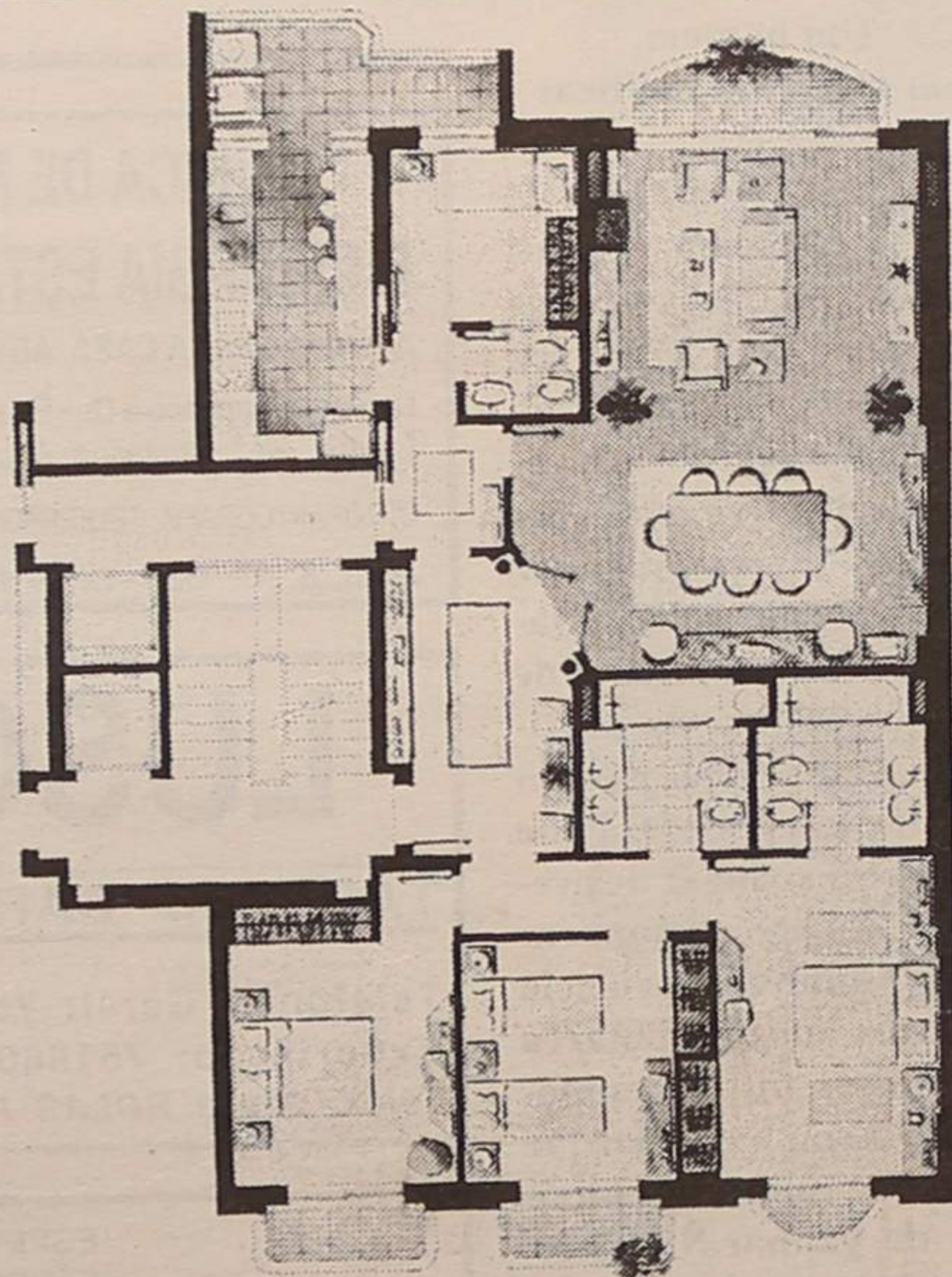

COMERCIALIZAÇÃO

TURISFIM

APARTADO 47 - 4539 LOUROSA CODEX
TELS (02) 7454228 - (02) 7451882
FAX (02) 7649842

No dia 10 de Junho GRANDE FESTIVAL AÉREO NO AEROCLUBE DE PARAMOS

O Aero Clube de Portugal vai realizar no próximo dia 10 de Junho a Volta Aérea a Portugal, que terá como fim da primeira etapa o Aero Clube da Costa Verde, em Paramos.

As aeronaves partirão de Cascais às 11 horas do dia 10 e chegarão a Espinho às 14 horas. Às 17 horas realizar-se-á um festival aéreo, onde estarão incluídas várias provas para atribuição de troféus, entre os quais o "Solverde" e o "Aeroclube da Costa Verde". Neste festival haverá também largada de páraquedistas. Os pilotos e intervenientes ficarão alojados em Espinho para às 9h30 do dia 11 partirem para Vila Real.

Para o presidente do Aero Clube da Costa Verde, capitão Ferreira Júnior, esta prova «não só tem importância para o clube, mas também para a cidade».

Segundo o presidente do aeroclube espinhense, este campo de aviação foi escolhido, em primeiro lugar pelas boas relações que existem com o Aero Clube de Portugal e depois, pela localização da pista. Trata-se de um aeródromo fácil de localizar.

Esta realização é mais uma da nova dinâmica que as sucessivas direcções têm procurado dar a esta tão simpática colectividade de Paramos, que culminarão com a já tão falada revitalização da pista que está prevista para dentro de pouco tempo.

Vai ser um espectáculo a não perder.

Em 24 e 25 DOIS CONCERTOS DA ACADEMIA DE MÚSICA

A classe de violoncelo da Escola Profissional de Música de Espinho vai realizar no próximo dia 24, pelas 21h30, na Academia de Música de Espinho, na Rua 19, nº 723, um concerto comemorativo dos 150 anos do nascimento de David Popper.

Ainda no âmbito da sua actividade cultural na cidade,

a Academia de Música vai organizar um concerto com o Quarteto de Cordas do Porto, na Capela de N.ª Sr.ª da Ajuda, na Rua 8, na próxima terça feira, dia 25, às 21h30.

Este concerto que é promovido em colaboração com a Irmandade da capela tem entrada gratuita.

JUNTA DE ESMORIZ EM "GUERRA" COM OVAR

Em nota que chegou à nossa redacção, a Junta de Freguesia de Esmoriz condena a Câmara Municipal de Ovar por ter intervindo no processo relativo à criação de um posto de observação da Guarda Fiscal, na praia. A Junta diz estar «surpreendida com a decisão da Câmara Municipal de Ovar de indeferir a construção de um posto de observação».

Para a autarquia de Esmoriz, «pese embora a competência da Câmara de Ovar em deliberar nesta maté-

ria, não pode a Junta de Freguesia de Esmoriz deixar de repudiar o modo "tout court" como a Câmara sempre trata os assuntos de Esmoriz, sem qualquer consulta, sem qualquer diálogo».

À distância, a Câmara de Ovar age prepotentemente e não conversa com Esmoriz a propósito dos problemas de Esmoriz».

E a Junta de Freguesia vai mais longe acusando a Câmara de manter «a continuidade na acção de total alheamento pelo que poderão ser os interesses de Esmoriz».

A nota salienta que «a Junta de Esmoriz mostrou algum interesse em colaborar com a Guarda Fiscal» na criação de um posto de observação junto à praia. Em fase de estudo, «adiantou-se a hipótese de permuta da actual casa da Guarda Fiscal pelo novo espaço a ocupar» e que a as actuais instalações daquela força policial poderiam ser utilizadas como «ponto de assistência social».

«Secundária de Esmoriz» sem gimnodesportivo por «culpa» da Câmara

Um pavilhão gimnodesportivo para a Escola Secundária de Esmoriz foi um dos objectivos encabeçados pela Junta de Freguesia local, no seu primeiro ano de mandato. Vendo nesta altura quase cumprida a sua tarefa autárquica sem que este ponto tenha sido resolvido, os autarcas de Esmoriz vêm agora justificar o incumprimento dessa promessa, em comunicado, dizendo que «durante quase quatro anos nem sequer obtivemos uma resposta do Ministério da Tutela» sobre o contrato-programa que foi proposto para «a construção do pavilhão, com a responsabilidade financeira daí decorrente para a Junta de Freguesia». Adianta-se que a autarquia propunha-se financiar um pavilhão pré-fabricado, o que não veio a ser aceite por «se temer que essa solução provisória transitasse para definitiva». Adiantam os autarcas de Esmoriz que «conhe-

ce-se agora a decisão, que julgamos definitiva, de que o Ministério não irá construir o pavilhão da Escola Secundária».

Mais adiante, a Junta de Freguesia acusa a Câmara de Ovar de que o seu «alheamento foi quase total» e por isso «a Junta de Freguesia de Esmoriz não pode deixar de registar a falta de vontade política e os dois pesos e as duas medidas que a Câmara Municipal de Ovar exhibe para casos iguais».

E vai mais longe:

«A Câmara Municipal de Ovar nunca esteve verdadeiramente interessada na construção do pavilhão da escola secundária, nem mexeu uma "palheira" junto de outras entidades para que isso acontecesse».

E conclui:

«À Câmara de Ovar cabe, por inteiro, a responsabilidade da falta do pavilhão e, conseqüentemente a falta de educação física a que os alunos da Escola Secundária de Esmoriz também têm direito».

DAVID POPPER

1843 - 1913



CONCERTO
COMEMORATIVO
DOS 150 ANOS DO
SEU NASCIMENTO

CLASSE DE VIOLONCELO DA
ESCOLA PROFISSIONAL DE MÚSICA
DE ESPINHO

24 de MAIO - 21.30



CONVITE

«Nascido em Praga
o 13 de Junho de 1843,
genial Violoncelista
apresentado pelo seu
professor, ao seu discipulo,
revelando, desde
então, uma
extraordinária
capacidade de
interpretação que
se tornou conhecida
pelo seu nome. Completou
os seus estudos em
Viena e em Paris.
Foi o primeiro violoncelista
a tocar o violoncelo
Soprano, Tardieu,
Morce em Baden
em 1913»



Agora, o seu marido só
não investe num negócio para si,
se ele não quiser.

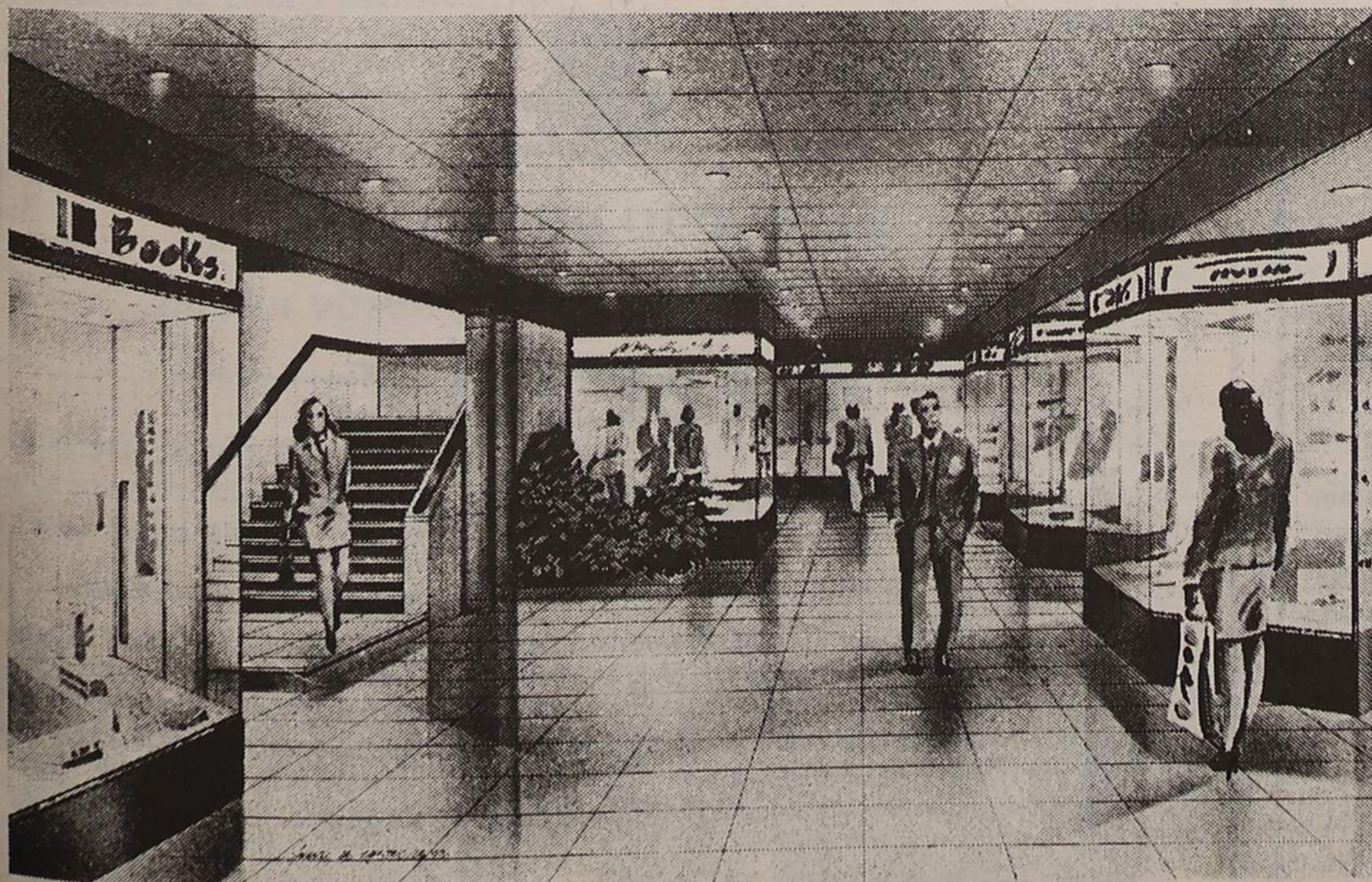

ESPINHO CENTER

Uma galeria comercial do tamanho
ideal para negócios em família.

Convide o seu marido para ler este anúncio consigo. Certamente que ele irá interessar-se por uma loja no ESPINHO CENTER. Um novo empreendimento que foi planeado para pequenas lojas, mas para bons negócios com lucros garantidos pela qualidade do público que vai frequentar as galerias do ESPINHO CENTER. Mas se o seu marido preferir montar um negócio para ele próprio, não faz mal. Afinal, também é verdade que por de trás de uma grande senhora, existe sempre um grande marido.

- Localização privilegiada na melhor zona de Espinho, na Avenida 8, junto à GNR, ao Centro de Turismo e muito próximo do Casino.
- Dois andares de galerias comerciais com apenas 15 lojas com áreas de 11 a 70 metros quadrados.
- Acabamentos de boa qualidade para proporcionar aos comerciantes e ao público o máximo conforto num ambiente agradável.

• CONHEÇA OS NOSSOS PREÇOS E CONDIÇÕES DE PAGAMENTO.

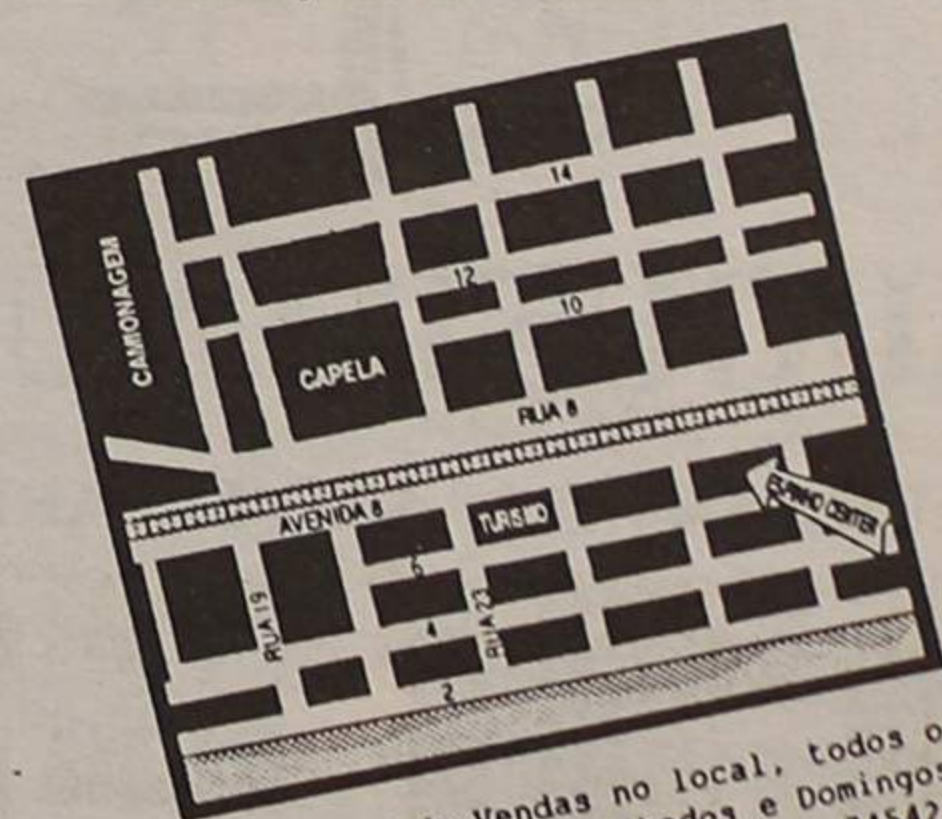

Visite o Stand de Vendas no local, todos os dias, inclusive aos Sábados e Domingos.
Telefs.: 7451882 e 7454228

COMERCIALIZAÇÃO
TURISFIM
APARTADO 47
4539 LOUROSA CODRX
FAX: 764 98 42

ANÚNCIOS

ALUGUÉIS

ALUGO APARTAMENTOS TOTALMENTE EQUIPADOS. Serviço de quartos e garagem - Telef. 720002-7310851.

ALUGA-SE QUARTO OU PARTE DE CASA MOBILADA-a casal ou pessoa só. Arredores de Espinho. Informa telef: 724038.

ALUGA-SE EM CASA PARTICULAR. Quarto a jovens estudantes trabalhadores ou professoras c/ ou sem serventia de cozinha e com garagem. Telef: 723774.

ALUGA-SE PARA NEGÓCIO. Pede renda de 40.000\$00. Na estrada 109 bem situado. Telef: 723774.

ALUGA-SE CASA EM SILVALDE. Por contrato de 4 a 5 anos. C/ 3 quartos, sala, garagem e jardim. Telef: 722327.

ALUGA-SE T3, próximo do Tribunal. Telef: 720988.

BOA MESA

VARINA - Almoços, jantares, petiscos. Aberto todos os dias. Rua 2, n.º 1269 - Telef. 724630 - Espinho.

RESTAURANTE BARRACUDA - Especialidades em feijoada de marisco, arroz de marisco, calde-

rada de peixe e espetadas variadas. Rua 2 n.º 1255, Telef: 7310002 - 4500 Espinho.

EMPREGOS

PRECISA-SE MECÂNICO DE 1.º e 2.º para oficina de reparações Auto. Todas as regalias sociais. Entrada imediata. Telef: 7327001.

SENHORA DE 38 ANOS com boa apresentação, falando e escrevendo perfeitamente português, francês e espanhol e conhecimentos do inglês. Procura emprego estável. Telef: 7625728.

PRECISA-SE COSTUREIRAS. Para trabalhar em Fábrica de Malhas em Espinho. Contactar telef. 720501.

OFERECE-SE RAPAZ c/ 17 anos. Para comércio c/ experiência. Telef: 724810.

MÉDICOS

DR. JOAQUIM FERREIRA MENDES-Médico especialista em ouvidos, garganta e nariz. Clínica geral. Rua 9, n.º 295-2.º Esq. - Telef: 7217210.

MENSAGENS

AGRADEÇO A SANTA CLARA por graças recebidas. T.A.S.

PASSA-SE

CAFÉ ZONA DE ESPINHO. 8.300 C. Renda 50c. C/ facilidades. Telef: 7625736.

LOJA TRESPASSA-SE. Centro da cidade, Rua 23. Dá para qualquer ramo. Telef: 725206.

SERVICOS

SE GOSTA DE ANDAR NA MODA E PRECISA DE MODISTA TELEFONE: 723934.

VELHO? - Nós compramos: Velharias, louças, objectos, pratos, moedas, selos, postais, etc. Telef: 7625736 (dia e noite).

OFERECE-SE SENHORA PARA PASSAR A FERRO, muito competente, em casa a 250\$00 à hora ou ao domicílio a 300\$00. Pessoa de confiança e conhecida. Telef: 723206.

VENDE-SE

VENDE-SE DOIS DUPLEX DE LUXO no mesmo andar, frente ou outro. Com boas varandas, vista para o mar. Piso de mármore e parqué e ainda T2 e T3, prontos habitar, com bons acabamentos, na mesma Rua 38 (António da Silva Alves). Telef: 725836.

LOTE C/ 380 m2 à Granja de cima p/ moradia de 3 frentes, c/ 60m2 anexos legais, já construídos. Pr. 8.200c. Telef: 723630.

T3 C/ 4 ANOS DE USO à rua 16, entre as Ruas 1 e 3 c/ garagem. Aceito parte pagamento em terreno. Pr. 15.000c. Telef: 723630.

CAROCHA 1200 OCULO PEQUENO. Anos 50 impecável, por 200 contos. Telef: 7110236.

LOTE DE TERRENO ZONA AGUDA. 3 Frentes-5.500c. C/ facilidades. Telef: 7625736.

JIPE SUZUKY SANTANA em bom estado. Pode levar mecânico. Telef: 720123.

MÓVEIS INGLESES-Importados de Inglaterra. Ver: Velharias 109. Francelos-Gaia. Próximo ao S.O.S. EN 109 - N.º 4824. Aberto aos Sábados e Domingos.

APARTAMENTOS NOVOS. T3, Rua 28 c/ garagem individual e T1, na Rua 36, c/ vídeo porteiro e parabólica. Telef: 725206.

BÊBADOS AO VOLANTE SÃO CADA VEZ MAIS

O número de acções por furto foi bastante inferior ao período anterior, salientando-se que os mesmos incidiram essencialmente a pessoas e em interiores de viaturas (36 ocorrências contra 49), revela um comunicado do Comando Distrital de Aveiro da Polícia de Segurança Pública relativo à acção delituosa e actividade desta corporação policial na zona urbana de Espinho durante o mês de Março.

E prossegue:

Verificou-se uma redução no número de queixas apresentadas, por diversos motivos, assim como por emissão de cheques sem provisão.

No que diz respeito à acti-

vidade da PSP e ao sector de segurança, especifica o comunicado que foram detidas 19 pessoas por motivos diversos; foram apresentadas 76 queixas por vários outros, sendo 16 por emissão de cheques sem provisão no valor de 2.260.500 escudos; foram efectuadas rusgas e outras operações de fiscalização, incidindo no controlo de pessoas e estabelecimentos comerciais.

No sector do trânsito, em operações STOP levadas a efeito, foram fiscalizados 105 veículos automóveis, tendo-se verificado 14 infracções às regras de trânsito; ocorreram em Março, 39 acidentes de viação na

via pública, resultando dois feridos graves e 21 ligeiros; em 26 dos referidos acidentes não se registaram ferimentos; de salientar que um deles ocorreu por excesso de álcool e 12 por manobras perigosas. Foram elaborados 286 autos de transgressão às leis de trânsito, sendo de salientar 63 por desobediência à sinalização, 163 por estacionamento irregular e os restantes por outras infracções.

E conclui o comunicado:

Foi efectuado o controlo de alcoolemia a 36 condutores, tendo seis acusado taxas superiores às permitidas por lei.



MUNICÍPIO DE ESPINHO CÂMARA MUNICIPAL

EDITAL N.º 50/93

ROMEUS ASSIS MARQUES VITÓ, PRESIDENTE DA CÂMARA MUNICIPAL DE ESPINHO:

Faz público que por deliberação desta Câmara Municipal de 04 de Maio de 1993, foi decidido abrir concurso para a adjudicação da «MONTRA N.º 8 DA PASSAGEM INFERIOR AO CAMINHO DE FERRO».

As condições para este concurso encontram-se patentes na Divisão de Administração Geral - Expediente, todos os dias úteis, dentro das horas normais de expediente e as propostas terão de ser entregues até às 16.30 horas do dia 2 de Junho de 1993, em envelope fechado e lacrado e com a indicação do concurso a que se destinam, sendo abertas na primeira reunião desta Câmara Municipal que se seguir a esta data.

E para constar se passou este e outros de igual teor que vão ser afixados nos locais do estilo e publicados na Imprensa local.

E eu, (assinatura ilegível), Directora do Departamento de Administração e Finanças, o subscrevi.

Espinho e Paços do Município, 13 de Maio de 1993

O PRESIDENTE DA CÂMARA,
Romeus Assis Marques Vitó



MUNICÍPIO DE ESPINHO ASSEMBLEIA MUNICIPAL

EDITAL

SESSÃO PÚBLICA DO DIA 29/05/1993

JOSÉ AUGUSTO FERREIRA DE CAMPOS, Presidente da Assembleia Municipal de Espinho:

No uso dos poderes que lhe são conferidos pelo n.º 1 do artigo 37.º do Decreto-Lei n.º 100/84, de 29 de Março, faz público, que no próximo dia 29 de Maio de 1993, pelas 16 horas, se realizará no Salão Nobre dos paços do município uma Sessão Extraordinária, desta Assembleia, que versará a seguinte ordem de trabalhos:

PONTO ÚNICO: Sessão Solene de encerramento das Comemorações do 80.º aniversário da morte do Doutor Manuel Laranjeira.

Para constar se publica este e outros de igual teor, que vão ser afixados nos lugares do estilo do Município.

Espinho, 14 de Maio de 1993.

O PRESIDENTE DA ASSEMBLEIA MUNICIPAL,
José Augusto Ferreira de Campos

FERNANDO MANUEL BARROS CARVALHAS

1.º ANIVERSÁRIO DO SEU FALECIMENTO

Sua esposa e filhos vêm, por este meio, comunicar que será celebrada missa, por sua alma, dia 23, domingo, às 19 horas, na Igreja Matriz de Espinho. Agradecem desde já a quem possa comparecer.



FERNANDO ALVES CARVALHO

MISSA DO 2.º ANIVERSÁRIO

Sua esposa, filhos, nora, genros, netos e restante família, vêm por este único meio, participar que será celebrada missa por sua alma, dia 22, sábado, pelas 19 horas, na Capela N.º Sr.ª do Mar, Bairro Piscatório. Agradecem, desde já, às pessoas que possam comparecer.

CIDADE DE ESPINHO



AUGUSTO NUNES DA SILVA

MISSA DO 1.º ANIVERSÁRIO DO SEU FALECIMENTO

Sua esposa, filhos, noras, genro, netas e demais família, que o recordam com eterna saudade, participam às pessoas de suas relações e amizade que pela passagem do 1.º aniversário do falecimento do querido finado, será celebrada missa pelo seu eterno descanso, no dia 24, 2.ª-feira, pelas 19 horas, na Igreja Matriz de Espinho.

Agradecem a todos quantos se dignarem assistir a este religioso acto.

Espinho, 20 de Maio de 1993



CACIQUES DE ESPINHO SÃO PIONEIROS DO "BASEBALL" EM PORTUGAL

Apareceram há cerca de um ano. Depois, decidiram formar um grupo ao qual denominaram "Caciques de Espinho".

Tinham duas coisas em comum: gostavam de jogar baseball e softball e eram todos jovens que já tinham estado na Venezuela.

Com todas as dificuldades que resultam da implantação de um desporto muito pouco conhecido na Europa, nomeadamente em Portugal, estes cerca de 16 elementos começam agora a conquistar a simpatia de alguns jovens que pretendem saber praticar o baseball. Preparam-se para uma prova que vai decorrer em Lisboa, no Estádio Nacional, no próximo dia 27, onde pensam marcar presença como sérios candidatos à conquista do primeiro lugar. Para isso, vão ter contacto com o apoio da organização do torneio, que fez questão que eles estivessem presentes.

Mas nem tudo são rosas! Dificuldades financeiras são para já o grande entrave ao progresso da modalidade neste grupo. Eles necessitam de dinheiro (cerca de 300 contos) para comprar material, equipamento e, inclusivamente, para legalizarem a sua própria associação. Esperam que algum empresário acredite neles e na modalidade.

Os estatutos já estão prontos.

Só o patrocínio.

Gostaríamos de ser um clube
amador virado para o baseball.

A sede, para já, não há. Todos os contactos são feitos no local de trabalho de

soas que estão integradas neste grupo vieram da Venezuela, onde este des-

porto é praticado por muitos. Naquele país, o baseball joga-se em qualquer sítio. Nós, desde pequenos, que praticamos baseball. O único problema que surge, é a falta de equipamento, que acaba por não ser muito caro, mas se sair do nosso bolso...

Há alguma curiosidade por parte das pessoas que vos vêm a treinar?

O cacique é o índio latino.

É o chefe da tribo; o que se destaca.

Temos este nome porque cada um tem o seu destaque na sua posição.

para arrancarmos em força com o baseball é alguém que nos patrocine. Temos contactos com uma associação que há em Lisboa e eles estão dispostos a ajudar-nos. Temos pessoas, embora não sejam muitas, mas gostaríamos de deixar de ser um grupo de amigos e passar a um grupo de trabalho. Gostaríamos de ser um clube amador virado para o baseball.

Como surgiu a ideia de formarem um clube de baseball?

A maior parte das pes-

Há pessoas que nos vêm a treinar e gostam. Ainda não olham para esse trabalho que fazemos muito a sério. Muitas gostam do baseball, mas não sabem que estamos a jogar. As pessoas passam por lá e ficam paradas a ver o jogo.

Já tiveram a oportunidade de mostrar o que sabem jogar a alguém?

Só o fizemos a um empresário que tem uma equipa em Coimbra. Ele foi um jogador profissional, na Holanda e tem um equipamento completo, para além dos conhecimentos profundos sobre a modalidade. Ele ajuda-nos, mas não podemos estar a abusar constantemente da boa-vontade dele.

Têm algum local onde praticar esta modalidade?

Temos um local onde podemos jogar, embora não esteja ao nosso gosto. É na cabeça da pista do aeródromo de Paramos. Não incomodamos ninguém nem somos incomo-



obra". Nós temos boa base técnica e teórica, faltando-nos apenas quem nos oriente.

Acredita que o baseball tome outra dimensão em Portugal?

Não muita! O futebol é o desporto rei. Acho que vamos ser uma modalidade de passatempo. Acho que o português tem muitas qualidades para praticar o baseball, no entanto, faltam as condições.

Acredita que as televisões comecem a dar cobertura a esta modalidade?

A SIC e a TVI já o têm feito e penso que o vão continuar a fazer.

Há possibilidades de à volta de Espinho começarem a aparecer novas equipas?

Penso que sim porque há muitas pessoas que estiveram na Venezuela e que conhecem perfeitamente esta modalidade.

MP

dados. Dá para jogarmos durante todo o ano, mesmo estando a chover.

Quando as pessoas passam por lá, o que vos costumam perguntar?

Normalmente perguntam-nos o que estamos a jogar. Muitos desconhecem este desporto. Perguntam-nos qual é a finalidade do jogo.

Com quem costumam treinar?

Fazemos treinos com os nossos elementos. Vamos ensinando uns aos outros.

Quando pretendem formar a vossa associação?

Está tudo pronto, só nos falta o tal patrocínio.

Qual é o equipamento que vão escolher para os Caciques?

O preto e branco da cidade de Espinho.

O que significa o nome "Caciques"?

O cacique é o índio latino. É o chefe da tribo; o que se destaca. Temos este nome porque cada um tem o seu destaque na sua posição.

Como é que se assumem como candidatos à conquista do troféu do próximo dia 27, em Lisboa? O que é que vos dá tanta certeza?

Há pouco tempo fizemos um jogo para sabermos quais as nossas capa-

idades. As pessoas que vieram de Lisboa têm muito boa orientação técnica, mas falta a "mão-de-

Ténis

PEDRO LEÃO (DO CTE) É CAMPEÃO REGIONAL

Pedro Leão, do Clube de Ténis de Espinho, sagrou-se campeão regional de iniciados no passado fim de semana no Campeonato Regional de Ténis, disputado no complexo desportivo da Maia.

Esta prova contou com a participação dos melhores tenistas da área compreendida entre Espinho e Viana do Castelo.

De salientar que Pedro Leão este ano venceu todos os torneios federados em que participou e que vai disputar o Campeonato Nacional Juvenil que terá lugar em Lisboa.



Torneio "Maio Mês do Coração"

Está a decorrer nos "courts" do Parque João de Deus o torneio de ténis "Maio Mês do Coração".

No próximo domingo, esta prova que contou com 100 inscrições e que foi organizada pelo Clube de Ténis de Espinho, terá o seu fim com a realização das finais.

Entretanto, já estão abertas as inscrições para o torneio "Cidade de Espinho" que está integrado no calendário oficial da Federação Portuguesa de Ténis e que decorrerá entre os dias 5 e 13 de Junho próximo.

DESporto

COMITIVA DO RIO LARGO TRAZ NOVIDADES DO ESTRANGEIRO

Para o "embaixador" de Espinho nas comunidades portuguesas na Europa, Américo Freitas, o ponto mais alto da digressão do Rio Largo durante oito dias pelo "coração" do "velho continente", foi a recepção à comitiva espinhense na Kreisverwaltung Kaiserslautern, que significa o mesmo que Câmara Municipal (parte de apoio às aldeias e vilas dos arredores) desta cidade situada a cerca de 70 quilómetros da fronteira de Saarbrücken. Américo Freitas disse-nos mesmo que «sentimos uma grande satisfação com esta visita à Câmara local, onde o vereador dos desportos, em representação da autarquia, fez uma proposta aos dirigentes espinhenses para que sejam porta-vozes para a edilidade de Espinho, e que consiste em transmitir o interesse e desejo rápido de um encontro entre as Câmaras de Espinho e Kaiserslautern, em datas a acordar e com encontros a definir, ou primeiro na "Raíña da Costa Verde" ou na "cidade do Barba Ruiva". Mas também a presença do "maire", de Grigny, cidade sita a 28 quilómetros ao sul de Paris, honrou-nos com a sua presença durante a nossa estadia em Grigny, nomeadamente no Estádio Municipal Jean Miaud e num restaurante local onde no decorrer dos discursos, Claude Vasquez anunciou que visitará Espi-

inho, durante a última semana de Agosto».

Interrogado sobre a quem competia receber este presidente da Câmara, Américo Freitas evidenciou que «iremos diligenciar junto da nossa Câmara para que se elabore um programa social à altura de receber tão ilustre convidado e grande amigo das colectividades de Espinho, como o Académico, Sporting e Rio Largo, clube que tem mesmo na sua velhinha sede um quadro com a foto de Mr. Claude Vasquez,

nação Espinho-Grigny, o presidente da Assembleia Geral disse:

«O maire de Grigny no seu discurso salientou que se sente descontente pela maneira como a sua cidade foi afastada do processo de geminação e que tal facto não significa que tenha terminado a amizade entre as duas cidades, pois o Rio Largo Clube de Espinho continuará a ser o porta-voz do desporto em Grigny, e a Associação Desportiva dos Portugueses de Grigny continuará

Especial «DE»
PAULO PINTO

que o próprio descerrou quando visitou Espinho e o Rio Largo pela primeira vez em 1990. Naturalmente que se os actuais autarcas se alhearem desta sua visita, será então, e mais uma vez, a direcção do Rio largo a elaborar um programa digno e honroso para que o presidente de Grigny se sinta ainda melhor em Espinho que os espinhenses quando visitam aquela acolhedora cidade onde labutam cerca de 2.000 portugueses e dezenas dos quais nossos conterrâneos».

Sobre o falhanço da gemi-

a deslocar-se a Espinho, com presença já assegurada no nosso torneio internacional e uma digressão em perspectiva por Portugal em 1994. É de lamentar, como disse o maire, que se tenha feito a geminação com Brunoy, an-



Imagem alusiva a um dos pontos mais destacados desta digressão: a recepção e o jantar de confraternização, podendo ver-se o presidente da Câmara de Grigny, Claude Vasquez e Américo Freitas, o "embaixador" de Espinho no seio das comunidades portuguesas espalhadas por França, Bélgica, Luxemburgo e Alemanha

contra o facto de se ter deixado Grigny para trás, onde os clubes da nossa região e outras, têm sido recebidos desde 1984, quando Brunoy nunca fez nada que pudesse levar a uma geminação com "cabeça, tronco e membros". Mas não faz mal porque será

levada para a frente a já anunciada fundação de Associação Franco-Portugaise, que incluirá personalidades destacadas da vida cultural, social e desportiva de Grigny e de Espinho, sendo esta a verdadeira Associação de que tanto os nossos emigran-

tes necessitam, para que as relações Espinho e Grigny sejam tão fortes ou mais do que se fossem geminadas».

Para Américo Freitas «há ainda a esperança de que os homens que comandarão os destinos da nossa autarquia, até Dezembro, tenham o senso de aceitar a proposta de Kaiserslautern e que se faça o encontro entre as duas delegações, pois se tal não for para a frente, Espinho e Kaiserslautern ficarão na mesma situação que Grigny e a nossa cidade, ou seja, na de não geminadas mas de relacionadas a um nível ainda mais elevado e importante, especialmente no sector desportivo».

A terminar confidenciou-nos, ainda, que o balanço geral foi bastante vantajoso e positivo para o Rio Largo Clube de Espinho e acompanhantes que integraram a comitiva. Destacou especialmente o capítulo social, realçando que, apesar de todas as digressões não serem iguais, esta foi grandiosa com as duas recepções por parte das Câmaras de Kaiserslautern e do presidente da edilidade de Grigny. Uma palavra para o capítulo desportivo, que teve um saldo positivo nos três encontros disputados, apesar dos milhares de quilómetros percorridos em poucos dias e a requererem um esforço suplementar por parte dos atletas.

— Câmara de Kaiserslautern pretende contactos para rápida geminação

— Presidente de Grigny, Claude Vasquez, virá em Agosto a Espinho mostrar que apesar da não geminação continuarão cada vez mais fortes os elos de amizade entre as duas comunidades

tes de tal acontecer com Grigny, embora sabendo que tal geminação partiu da vontade de um espinhense de Paramos que labuta naquela cidade gaulesa, juntando o facto de ser funcionário da Câmara de Brunoy a uma pretensão que é sempre benéfica para duas comunidades».

Mas Américo Freitas refuta acusações de que Brunoy ganhou a corrida a Grigny ao dizer que «tudo fiz junto de vereações anteriores e da actual para que se realizasse a geminação Grigny-Espinho, só que depois do que aconteceu - e aqui quero vincar que não estou contra a geminação Espinho-Brunoy, mas sim



Vista panorâmica de Kaiserslautern, cidade com 105.000 habitantes e destruída pela 2ª Guerra Mundial em 60 por cento da sua área geográfica

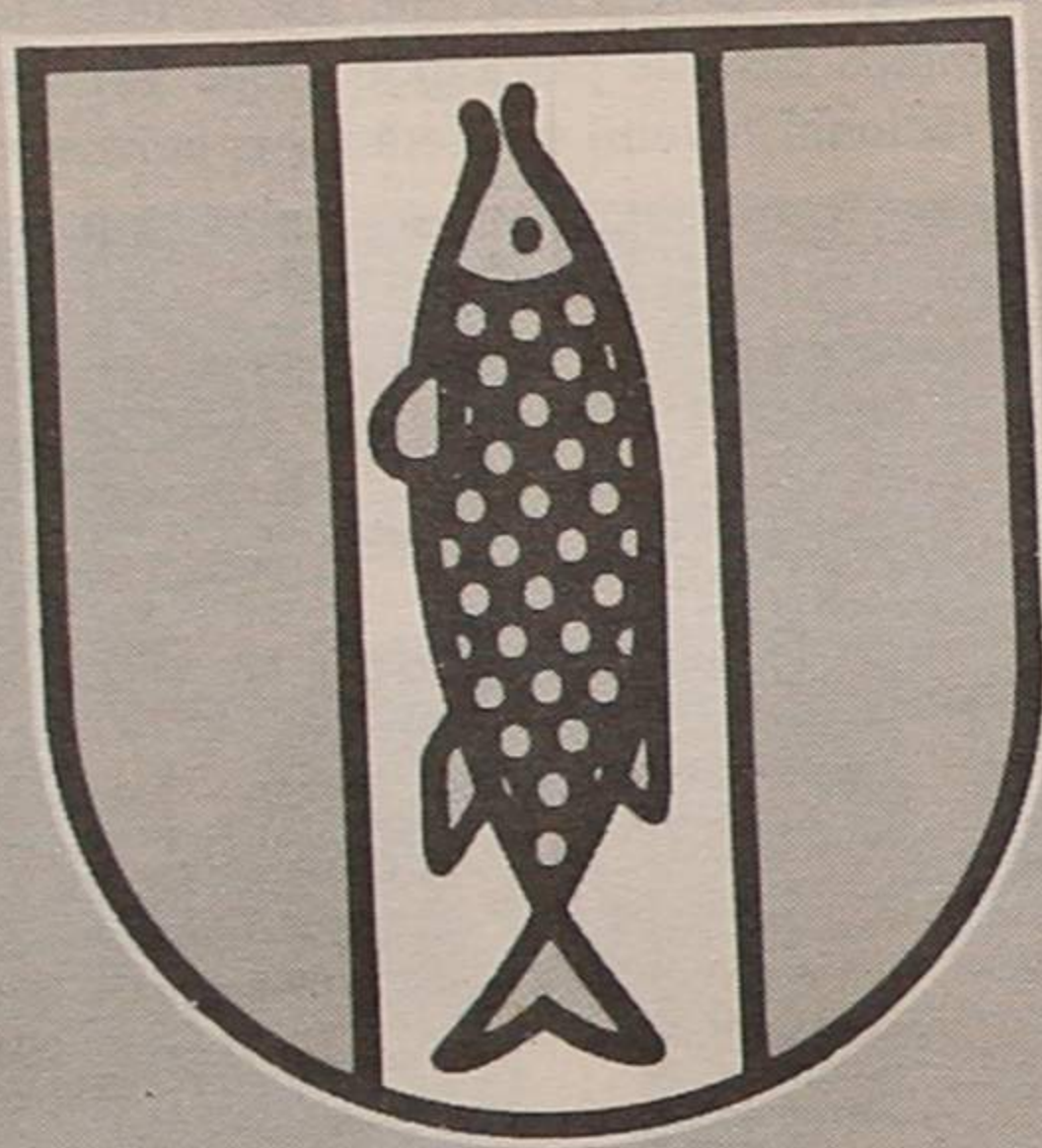

KAISERS
LAUTERN

Simbolo da cidade de Kaiserslautern possivelmente, se os autarcas quiserem a segunda cidade da Europa a geminar-se

**BENIDORM
LA MANGA
SALOU**

Reduções nas reservas sinalizadas até:
30 ABRIL — 5000\$00 por pessoa
15 MAIO — 2500\$00 por pessoa

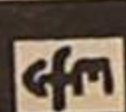

COSTA FERREIRA & MARTINS

Rua do Bonjardim, 652 — Porto
Telefs.: 2006028 / 2000787 / 2005597

GRANJA CLÁSSICOS

GC

MÓVEIS E DECORAÇÕES, LDA.
MOBILIÁRIO INGLÊS

RUA 30, N.º 571 * TELEF. 731 22 22 * 4500 ESPINHO

CAMPEONATO DA 1ª DIVISÃO

CAMPEONATO DA 1ª DIVISÃO

CAMPEONATO DA 1ª DIVISÃO

"TIGRES" AFOITOS CALARAM OS "VELHOS DO RESTELO"

Se por um lado parece ser uma grande surpresa o resultado que o Sporting Clube de Espinho obteve no passado domingo, no Restelo, por outro, para aqueles que lá estiveram puderam disfrutar de uma boa partida de futebol, onde os "tigres" justificaram plenamente a vitória, originada pela disciplina tática, pela técnica e empenhamento dos jogadores espinhenses.

A turma de Belém, a lutar por um lugar nas competições europeias, viu assim praticamente afastadas as suas pretensões, talvez por excesso de confiança ou por ter subestimado o adversário pela posição que ocupa na tabela

classificativa (bastante desconfortante). Depois, fruto dos nervos que se apoderavam dos seus jogadores, pela responsabilidade que os "velhos do Restelo" exigiam, tornaram-se de certa forma violentos, no modo como tentavam travar as sucessivas investidas dos pupilos de Quinito, nomeadamente da frente de ataque constituída por Chico Faria, Ado e Aziz.

Os primeiros minutos da primeira parte foram, como é evidente na maioria dos encontros onde há grande interesse e responsabilidade na obtenção de pontos, foram de estudo mutuo. Depois, o Belenenses passou a domi-

nar a partida, por alguns instantes, pelo golo frutuoso que caiu sobre a baliza de Silvino. Foi aos oito minutos, quando Gonçalves ganhou um resalto e rematou entre o guarda redes "tigre" e o poste.

Logo de imediato a turma espinhense reagiu e os pupilos de Abel Braga começaram a empregar métodos menos de acordo com as regras para travar o impeto do adversário. Foi então que o árbitro, e muito bem, começou a mostrar cartões amarelos. E o golo do Espinho não tardou a aparecer.

Aos 30 minutos, numa jogada de contra ataque pela esquerda, Aziz "driblou" Rui

Gregório e com um remate colocadíssimo ao segundo poste, fez o empate.

A partir deste golo, a equipa de Belém acusou uma quebra notória, enquanto os espinhenses cada vez se galva-

nizavam mais e se assestavam do comando do jogo. Por duas vezes poderiam ter chegado ao golo, não fossem as intervenções faltosas e punidas com expulsões, de Rui Gregório e Emerson.

No segundo tempo, a jogar contra nove, o comando era dos "tigres". O golo não tardou a aparecer. Aos 52 minutos, depois de marcado um canto e de uma cabeçada de Chico Faria que foi defendida pelo guarda redes Figueiredo (o melhor jogador do Belenenses em campo), Vítor Silva, na emenda fez o 2-1, resultado que servia perfeitamente os interesses da sua equipa e com o qual se atingia o final da partida.

O Espinho conquistava assim dois pontos, numa partida que teve uma arbitragem destemida e excelente de José Rufino, do Algarve.

Para as escolas BILHETES- -CONVITE PARA O ESPINHO- -P. FERREIRA

Com o intuito de cativar novos adeptos do desporto, e também, simpatizantes para o Sporting Clube de Espinho, a direcção dos "tigres" vai distribuir bilhetes/convite pelas escolas do nosso concelho e arredores, para o jogo do próximo domingo, no Estádio Comendador Manuel de Oliveira Violas, entre o Espinho e o Paços de Ferreira.

As escolas farão a distribuição dos bilhetes pelos seus estudantes, com idades compreendidas entre os 9 e os 14 anos. Estes bilhetes/convite darão acesso à porta nº 8 (banca lateral sul) do estádio.

TERMINOU O "NACIONAL" DE JUNIORES

A equipa de juniores do Sporting Clube de Espinho concluiu no passado domingo a sua brilhante passagem pelo campeonato nacional de juniores B.

Embora não tenha vencido o encontro com o Futebol Clube do Porto, deu mostras do bom futebol que pratica e das potencialidades evidenciadas pelos próprios jogadores.

No encontro disputado em Cassufas, os "tigres" foram os primeiros a marcar, logo aos seis minutos, na marcação de um livre à entrada da grande área.

Depois disso o Futebol Clube do Porto tentou aproximar-se da zona defensiva dos espinhenses, mas estes, quase sempre resolviam os problemas da melhor maneira.

Aos 39 minutos, os portistas acabaram por conseguir o golo do empate, apro-

veitando bem uma desatenção da defesa adversária.

No segundo tempo, a dois minutos do fim, acabaram por marcar o golo da vitória.

De salientar que os pupilos de Manuel Gomes, apesar de terem perdido o jogo, não deixaram de proporcionar um bom espectáculo de futebol.

ESPINHO, 1 FC PORTO, 2

Jogo realizado no campo de Cassufas, em Esmojães, sob a arbitragem de Rodrigues Coelho, de Braga, auxiliado por José Rodrigues e Rodrigues Durães.

Ao intervalo: 1-1.

Cartão amarelo: Vieira, aos 5 minutos.

Marcadores: Rocha, aos 6'; Coelho, aos 39'; Bock, aos 88'.

Espinho - Nuno; José Luís, Daniel II, Paquete e Daniel I; Vítor (Helder, aos 62'), Alexandre, Pinhal e Ribeiro (Pedro, aos 46'); Rocha (cap.) e Miguel.

Não utilizados: Fernando, José Pedro e Renato.

Treinador: Manuel Gomes.

FC Porto - Ruben; Coelho (Cap.), Guedes, Rui Pedro e Pereira; Pedro Miguel, Filipe, Vieira e Oscar; Bock e Romeu.

Não utilizados: Avelino, Pinto, Fernando, Reinho e Artur Alexandre.

Treinador: professor Ilídio Vale.



A equipa de juniores do Sp. de Espinho

BELENENSES, 1 ESPINHO, 2

Jogo realizado no Estádio do Restelo, em Lisboa, sob a arbitragem de José Rufino, do Algarve, auxiliado por Gilberto Bento e José Teixeira.

Cartões amarelos: Emerson (15'), Chico Fonseca (35' e 81'), Denilson (67'), Zinho (71'), João Pinto (74'), Figueiredo (84') e Joel (89').

Cartões vermelhos: Rui Gregório (38'), Emerson (44') e Chico Fonseca (81').

Ao intervalo: 1-1.

Marcadores: Gonçalves, aos 8 minutos; Aziz, aos 30'; Vítor Silva, 52'.

Belenenses - Figueiredo; Chico Fonseca, Rui Gregório, João Pinto e Nito; Emerson, Mauro Soares, Taira e Gonçalves (Rui Barbosa, aos 62'); Paulo Sérgio e Menad (Denilson, aos 44').

Não utilizados: Pedro, Curcic e Adalberto.

Treinador: Abel Braga.

Espinho - Silvino; Eliseu, Dito, Vítor Silva, Joel e Marcos António; Rui Manuel, Zinho e Aziz (Gilson, aos 65' e Gilson por Sérgio, aos 85'); Chico Faria e Ado.

Não utilizados: Vítor Couto, Amadeu e Alain.

Treinador: Quinito.

RESULTADOS

Gil Vicente-Salgueiros ...	2-0
Tirsense-Famalicao	3-0
P. Ferreira-Braga	3-0
Belenenses-Espinho	1-2
Estoril-Farense	1-0
Marítimo-Sporting	4-2
Beira Mar-Benfica	1-0
Guimarães-Boavista	3-2
Chaves-FC Porto	1-2

CLASSIFICAÇÃO

	J	V	E	D	FC	P
FC Porto	31	21	6	3	54-17	48
Benfica	31	20	7	4	50-16	47
Sporting	31	16	9	6	53-26	41
Boavista	31	12	11	8	39-31	35
Marítimo	31	14	7	10	52-39	35
Belenenses	31	11	10	10	38-32	32
Farense	31	9	12	9	38-31	32
Beira Mar	31	10	11	10	24-28	31
Guimarães	31	13	3	15	37-47	29
P. Ferreira	31	9	10	12	29-39	28
Estoril	31	9	10	12	28-39	28
Famalicao	31	9	9	13	25-43	27
Gil Vicente	31	10	6	15	30-41	26
Salgueiros	31	9	8	14	24-40	26
Tirsense	31	9	8	14	25-33	26
Braga	31	10	6	15	26-31	26
Espinho	31	9	8	14	36-51	26
Chaves	31	4	7	20	31-55	15

PRÓXIMA JORNADA (em 23 de Maio)

Famalicao - Salgueiros
Braga - Tirsense
Espinho - P. Ferreira
Farense - Belenenses
Sporting - Estoril
Benfica - Marítimo
Boavista - Beira Mar
FC Porto - Guimarães
Chaves - Gil Vicente

MARCADORES

Ado	8
Chico Faria	7
Joel	3
Alain	3
Aziz	3
Gilson	2
Eliseu	2
Vítor Silva	2
Marcos António	1
Dito	1
Zinho	1
Pingo	1

TOTOBOLA

Concurso dos Órgãos de Informação nº22/93 relativo a 30 de Maio de 1993. Prognóstico «Defesa de Espinho», redacção desportiva:

Estoril - Benfica	2
Beira Mar - Porto	2
Belenenses - Sporting	1
Famalicao - Gil Vicente	1
Salgueiros - Braga	2
Tirsense - Espinho	2
P. Ferreira - Farense	2
Marítimo - Boavista	X
Guimarães - Chaves	1
E. Amadora - Setúbal	1
Amora - Campomaiorense	X
Feirense - Felgueiras	1
U. Leiria - U. Madeira	2

TROFÉU



Atlântico Norte

Pontuação por Jogo (Belenenses)

Silvino	3
Joel	3
Eliseu	3
Vítor Silva	4
Marcos António	3
Rui Manuel	3
Zinho	3
Aziz	4
Gilson	1
Chico Faria	4
Ado	4
Sérgio	1
Dito	3

Total

Ado	100
Vítor Silva	98
Joel	97
Dito	92
Silvino	83
Eliseu	80
Zinho	79
Cerqueira	75
Chico Faria	70
Rui Manuel	69
Marcos António	52
Aziz	49
Alain	47
Pingo	37
Gilson	35
Amadeu	14
Cardoso	5
Orlando	5
Sérgio	5
Vítor Couto	3
Elísio	2
Bessa	1

Assembleia Municipal

SUSPENSÃO DA RECONVERSÃO DA PISCINA FOI "RECOMENDADA" NA ASSEMBLEIA MUNICIPAL

Também nesta última reunião da Assembleia Municipal que ocorreu na pretérita terça-feira, 18 do corrente, muito pouco se adiantou em termos de documentos e ordem de trabalhos.

Efectivamente, os 25 elementos presentes, nas duas horas que duraram os trabalhos, limitaram-se a concluir a discussão da moção do partido Socialista e a recomendação da CDU, ambas sobre o tema genérico da Reversão da Piscina e Talassoterapia, que tinha ficado suspensa para que a todos os vogais fossem fornecidas cópias das decisões do Tribunal de Contas e

do Tribunal Administrativo relacionadas com o processo de concurso para a execução do projecto, que classificou a GSE/Japac em primeiro lugar e para finalizar deram o seu parecer, votando favoravelmente, sobre a elevação de Anta a vila.

Quanto à moção do PS, por 12 votos a favor e 12 abstenções foi deliberado o seguinte:

-A Assembleia Municipal

vem requerer junto da Câmara Municipal a imediata suspensão do processo de reconversão da piscina, até se obter uma decisão definitiva quanto à posição agora tomada pelo Tribunal Administrativo.

Da iniciativa da CDU era a recomendação que a Assembleia votou conforme se segue:

1-Que a Câmara desista do recurso que interpôs para o Supremo Tribunal Administrativo e suspenda de imediato a adjudicação à GSE/JAPAC do projecto de reconversão da piscina Solário Atlântico (3 votos da CDU a favor e 21 abstenções).

2-Chamar a atenção do sr. presidente da Câmara para a necessidade de adoptar comportamentos que ética e politicamente não dêem azo a especulações sobre a transparência dos actos da Câmara (13 votos a favor, 9 do PSD contra e 2 abstenções - vogais do PSD).

A Assembleia retoma os trabalhos na próxima 2ª feira, dia 24.

ANTIGUIDADES

Velharias, móveis ingleses, louças, pinturas, planos, "bibliots", etc... Vendo!
VER: VELHARIAS 109 - FRANCELOS - GALA
(Próximo ao S.O.S.) EN 109 nº 4824
ABERTOS SÁBADOS E DOMINGOS



ELVIRA SILVA

Especialista de dermatologia
e venereologia
(doenças da pele)

CONSULTÓRIO: Rua 11, n.º 746
Telef. 72 34 67

INTERESSA-LHE A ÁREA COMERCIAL? ENTÃO AGARRE ESTA OPORTUNIDADE

Empresa distribuidora de vinhos de qualidade, com sede no norte do País e filial em Lisboa pretende contratar.

Se reúne as seguintes condições:

- Gosto pela área comercial
- Mínimo 9.º ano de escolaridade
- Carta de condução
- Serviço militar cumprido
- Conhecimento da área dos vinhos (de preferência)

Então responda, enviando o seu «curriculum vitae» a este Jornal ao n.º 17167, indicando n.º de telefone para contacto.

FEDERAÇÃO DESPORTIVA PARA CLUBES DE AVEIRO

A convite de Gilberto Madail, reuniram-se no passado dia 14 de Maio, no Governo Civil de Aveiro, as Associações Desportivas do Distrito com o objectivo de sair reforçado o espírito associativo desportivo do Distrito, tendo como pano de fundo o novo enquadramento

legal das federações desportivas.

Nesta reunião foi decidido por unanimidade, a elaboração de um projecto de constituição de uma possível federação desportiva, que defenda os interesses das Associações Desportivas do Distrito de Aveiro.

Presentes estiveram 14 das 20 Associações Desportivas do Distrito de Aveiro, nomeadamente, Associação de Andebol de Aveiro, Associação de Atletismo de Aveiro, Associação de Basquetebol de Aveiro, Associação de Boxe de Aveiro, Associação Columbófila do Distrito de Aveiro, Associação de Futebol de Salão, Associação de Futebol de Aveiro, Associação de Natação de Aveiro, Associação do Norte de Orientação, Associação de Patinagem de Aveiro, Associação de Actividades Subaquáticas do Distrito de Aveiro, Associação de Surf de Aveiro, Associação de Ténis de Aveiro e Associação de Ténis de Mesa.

CASIMIRO DE ANDRADE NELSO ALVES REIS

MÉDICOS DENTISTAS

Consultório: RUA 22 (Junto à Câmara)
Telef. 724909

Junto do apeadeiro de Paramos MULHER "FARTA DE VIVER" FOI MORTA POR UM COMBOIO

Uma mulher que pouco antes estivera a desabafar com um jovem, junto do apeadeiro de Paramos, queixando-se de problemas familiares, foi morta pelo comboio que ali passa por volta das 19 horas na direcção sul.

Aconteceu na terça-feira. O referido comboio, ao aproximar-se daquele apeadeiro, teve de interromper a sua marcha devido ao trágico acidente. Sob a máquina encontrava-se o corpo irreconhecível de uma mulher.

Eram precisamente 18 horas e 57 minutos quando através do "115" foram alertados os Bombeiros Voluntários Espinhenses que, sem perda de tempo, partiram para ali, os quais, por sua vez, deram conhecimento do facto à Guarda Nacional Republicana, como é de lei. Passavam

dez minutos das 20 horas quando chegaram os agentes.

Dado que a cabeça da vítima ficara separada do corpo, assim como um dos membros superiores, não havia dúvidas que se estava, infelizmente, perante um cadáver. Só que a lei não permite que este seja removido sem a presença do delegado de Saúde. Aconteceu que por qualquer razão (comunicação tardia ou outras), a Drª Ana Rosa chegou ao local por volta das 20,30. Quem teve de enfrentar a ira popular, foram os bombeiros que, sem qualquer culpa, estavam ali a aguardar a chegada das autoridades. A vítima era mais tarde identificada, como sendo tratar-se de Cecília Domingues Ramos, de 59 anos de idade, casada, natural de Paramos, mas a residir em S. Paio de Oleiros.

Como dissemos, ela estivera pouco antes da tragédia

em conversa com um jovem, a quem confidenciara que estava "farta da vida", pelos problemas familiares que tinha de enfrentar. Nem sempre pernoitava na sua própria casa.

O corpo foi depois recolhido e levado para a casa mortuária do Hospital de Espinho.

A circulação dos comboios esteve interrompida até cerca das 20,30. O próprio "Alfa" que deveria sair do Porto por volta daquela hora, teve de adiar a partida. Houve composições que em Paramos tiveram de utilizar a via contrária aquela em que se registou o acidente. Tudo isso por causa da burocracia, que obriga a que só os médicos da delegação de Saúde possam confirmar a morte de uma pessoa. Mesmo que esta se encontre sem cabaça!...

EXPOSIÇÃO EVOCATIVA DA VIDA E OBRA DE MARMELO E SILVA

Termina amanhã, uma exposição evocativa da vida e obra de José Marmelo e Silva que está patente ao público no ângulo das ruas 19 e 20, em Espinho.

Trata-se de uma feliz iniciativa do pelouro de cultura da Câmara Municipal de Espinho.

SEMANÁRIO REGISTADO
NA DIRECÇÃO-GERAL DE COMUNICAÇÃO SOCIAL SOB O Nº 41/37
FUNDADO EM 27 DE MARÇO DE 1932 POR BENJAMIM DA COSTA DIAS

DEFESA ESPINHO

PROPRIEDADE DA EMPES - EMPRESA DE PUBLICIDADE DE ESPINHO, LDA., MATRICULADA NA CONSERVATÓRIA DO REGISTO COMERCIAL DE ESPINHO SOB O Nº 59, FOLHAS 30 DO LIVRO C-1, COM O CAPITAL SOCIAL REALIZADO DE UM MILHÃO E QUARENTA MIL ESCUDOS □ REDACÇÃO E ADMINISTRAÇÃO NA RUA 26, Nº 601, 2º ESQUERDO, APARTADO 39, 4501 ESPINHO CODEX - TELEFONE 721525 □ MAQUETAGEM, PAGINAÇÃO ELECTRÓNICA E FOTOMONTAGEM EM "DEFESA DE ESPINHO" □ IMPRESSÃO - NAVEPINTER, INDÚSTRIA GRÁFICA DO NORTE, SA - E.N. 14 (km 7,05) - Apt. 121 - 4471 MAIA Codex - Tels. 9411085-9485631-9485564 - Fax 9411084 □ TIRAGEM MÉDIA DE 3.500 EXEMPLARES □ DEPÓSITO LEGAL Nº 1604/83 □ MEMBRO DO IPIR - INSTITUTO PORTUGUÊS DE IMPRENSA REGIONAL

APARTADO 39
4501 ESPINHO CODEX
PORTE PAGO

