



DIRECTOR: ÁLVARO GRAÇA

SEMANÁRIO

FUNDADOR: BENJAMIM COSTA DIAS

ESPINHO - SALGUEIROS O JOGO DO ANO

TODOS TEREMOS DE AJUDAR...

Págs. 12, 13 e 14

Contas de 1992
aprovadas na AM

EDUCAÇÃO E SAÚDE
TURISMO E HABITAÇÃO
FORAM OS "TRUNFOS"
DO EXECUTIVO

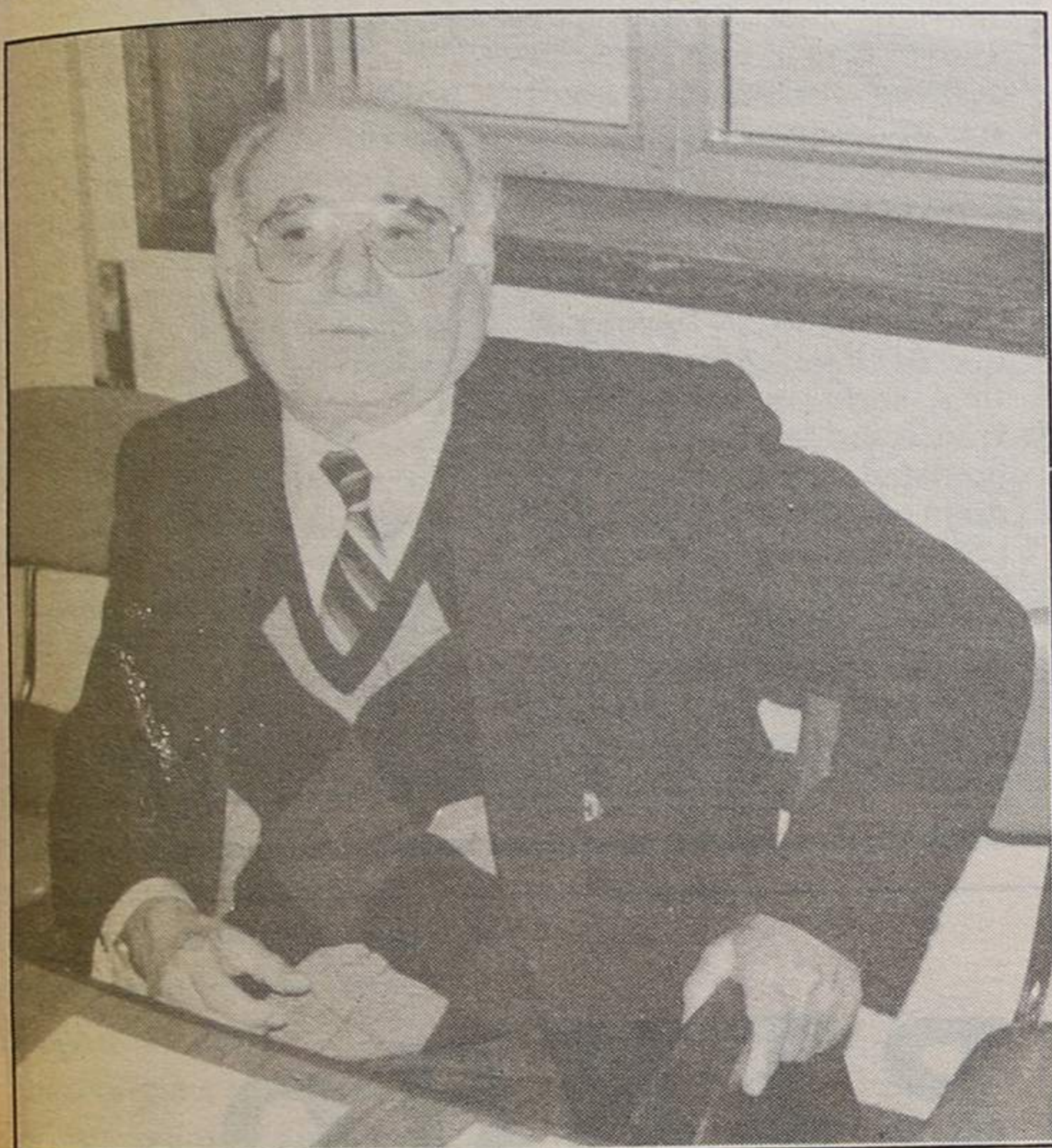

O Candidato da CDU

CASAL RIBEIRO: UM ESPINHENSE DO RIO LARGO

Págs. 9 e 10

CASINO
SOLVERDE
INAUGURA
HOJE
NOVO
"SHOW":
"MADE
IN
PORTUGAL"

Pág. 8

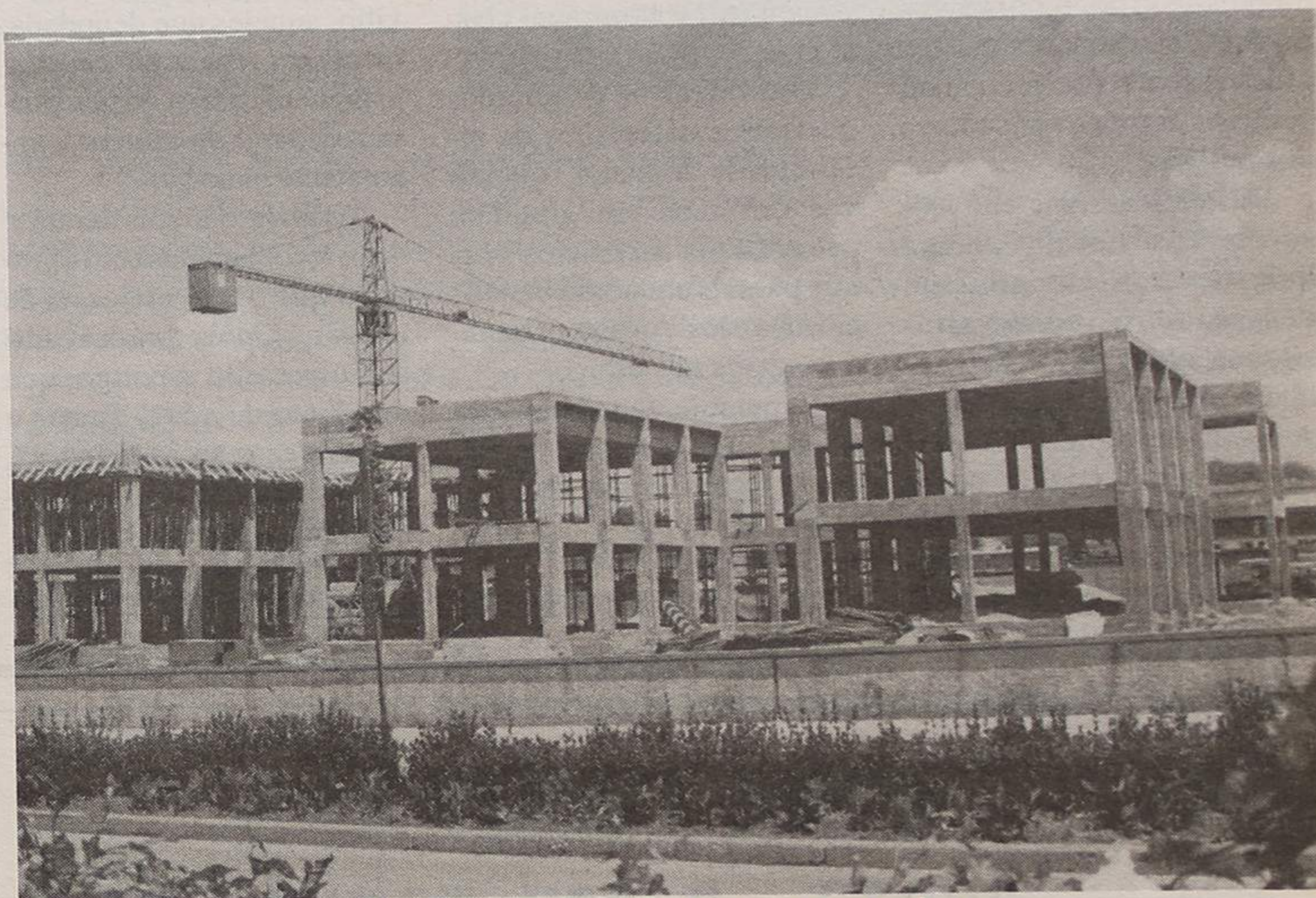

Centro de Saúde já tem esqueleto

DOS PAINÉIS QUE MENTEM AOS DESACTUALIZADOS

Pág. 3

Comemorações da morte de Laranjeira

FORAM ENTREGUES OS PRÉMIOS NA FESTA DE ENCERRAMENTO

Pág. 3

Dois artigos de opinião
AOS "BRIOSOS
E AMADOS BOMBEIROS"

ESPINHO CARECE DE PROTAGONISMO POLÍTICO

Varanda da
Costa Verde

ACESSOS RODOVIÁRIOS CADA VEZ ESTÃO PIORES

BRIOSOS E AMADOS BOMBEIROS!

Sois os grandes prepotentes e os mais valerosos soldados da paz!

A heroicidade vive em reumbante paradigma dentro de vós, tornando-vos uns seres especiais com imperturbabilidade, aliada a grande mestria, uma coragem repleta da ansiedade do imprevisto, que vos é profundamente peculiar, naquele acudir, seja qual for a desgraça!

Ao ouvirdes o som estridente e alarmante das sirenes dos vossos quartéis, anunciando-vos rapidíssimo chamamento da vossa presença, ela é feita duma espantosíssima prontidão, para em veloz e quase louca velocidade em vossos carros, depois de ordens superiores recebidas, correrdes de coração latejante e angustiado por ignorardes a espécie de sofrendores, que tão aflitivamente vos reclamam como os grandes vencedores dos perigos!

Destemidamente em vosso cérebro só trabalha a honra dum dever a cumprir, em desassombro, com valiosíssima coragem e inegável energia, numa força punjante de vigor, fervendo-vos na alma aquela ânsia transbordante do almejado êxito, em desmedida valentia perante grandes desgraças

onde nada receais, lançando-vos no perigo tão destemidamente, que esqueceis o dever de poupar a vossa própria vida, que tantas vezes lá fica em verdadeiro holocausto como herói abatido em plena batalha!

E é nesta luta tão extraordinariamente cumprida, que a troca heroica de existências, se concretiza, com o desaparecimento da vida daquele que na ânsia de salvar, por lá fica, provalmente deixando na viuvez e orfandade (esposa e/ou filhos) ficando na mais pungente dor a chorarem aquele destemido braço forte e vigoroso de valentia na luta do bem, e que sucumbe perante o seu dever cumprido de cidadão que havia com a sua morte, honrando a sua tão respeitável e admirável classe!

Oh! valentes e destemidos guerreiros defensores da infelicidade humana, quanto vos devemos em gratidão, pelos tantos sacrifícios porque passais em nosso benefício, quando de qualquer modo a desgraça nos atinge!

E perante tão denodado esforço em corajosos seres, não é como devia ser, por todo o ser humano reconhecido o vosso valor!

Quantas vezes deixais os

vossos leitos, em invernos rigorosos e frios, onde reconciliais um sono repousante, merecido e necessário, para manhã cedo encetardes os vossos trabalhos, e sois acordados ao som do chamamento estridente e às vezes até arripiante, das vossas sirenes, que anunciando aflição e desespero, reclamam a vossa ajuda dedicadíssima e caridosa, na pronta presença para enfrentardes, que desgraças?! Que perigos?! Que tragédias?!

E o piquete da noite, ali fica solitário, sem o aconchego dos seus lares, na... esperança duma desgraça em riste, para prontamente alertar os seus dedicados colegas e a população, para se possível, numa inter-ajuda e prestimoso auxílio, aqueles que denodadamente se prepararam para trabalhar em defesa do que possam deparar de aflitivo e angustiante situação.

Todavia, não sois tão amados e reconhecidos com a gratidão que tanto mereceis de todos nós, pois que "sacudido" e passado o perigo, que fica junto de vós?! Tantas e tantas vezes só as "cinzas", que labaredas disformes e assustadoras, por vós combatidas, deixaram ainda em forma arquitectónica a habita-

ção luxuosa cujos haveres valiosos foram salvos pela vossa luta e sacrifício, deixando de semblante feliz as proprietárias, que um "muito obrigado" foi a paga do vosso desinteressado esforço, mas que em vosso sentir foi "aguentada" em boa dose de ingratidão!

Eu represento uma geração, e foi no seu meio que eu um dia ouvi, muito triste esta descrição, exposta pelo já idoso e afável comandante de determinada corporação.

Vós precisais do nosso afecto, do impulso dum forte, sincero e muito grande reconhecimento pelo que sois e representais na vida de cada um de nós, que sempre ignoramos o que nos possa acontecer e que só por vós chamamos em aflição!...

Haja por vós a devida compreensão e admiração.

Com o máximo carinho, um sentido e afectuoso abraço para todos vós, bravos e admiráveis bombeiros da nossa querida Espinho!

Votos de mais ajuda e gratidão de todas as gentes espinhenses!

Da vossa de todo o coração, que ardentemente vos admira a

Maria Helena Vasconcelos

ESPINHO CARECE DE PROTAGONISMO POLÍTICO

O posicionamento geográfico do concelho de Espinho pode ser classificado como um privilégio com significativo grau de risco. Privilégio pela sua taxa de maritimidade elevada, em termos de razão entre o comprimento da fronteira marítima com a fronteira terrestre; beneficia do factor mar no que respeita à amenização do seu clima e à motivação e promoção do turismo. A suavidade do clima é completamentada com a agradável maresia que caracteriza a atmosfera que nos envolve e o ar que respiramos.

O risco do posicionamento do nosso concelho reside no cerco que eventualmente os concelhos limítrofes nos possam fazer, através de possíveis lideranças autárquicas fortes, "encurralando-nos" entre o mar e esses mesmos concelhos. A previsível criação de polos turísticos dinâmicos e medidas de desenvolvimento global, podem destruir-nos da posição de cidade "rainha".

Perante esta realidade, resta-nos duas opções apenas para um só problema, que deve ser encarado muito a sério: a fuga para a frente, em termos de protagonismo, ou a perpetuação do já crónico torpor em que mergulhamos, a inércia e descomando que vêm caracterizando a gestão pública da nossa autarquia.

A fuga para a frente afigura-se-me a mais conveni-

ente e aconselhável, porque possuímos condições para a fazer, em termos de valências estruturais, nomeadamente as económicas e geoestratégicas. Há conceitos que se impõem através de uma liderança política pessoalidade, cujos nomes dos seus presidentes de Câmara tornaram-se positivamente mais conhecidos no País que o nome de alguns ministros.

A perpetuar-se por mais quatro anos a modorra e descomando da gestão do nosso concelho, perceptível por todo o cidadão e materializada nos actos, seria o fim da nossa identidade e a atrofia irrecuperável de uma terra promissora, de uma cidade ainda mais bonita descrita.

Estamos ainda a viver um período de crise de liderança autárquica que desvalorizou uma das actividades de maior importância e dignidade do País, fruto de uma incultura global, nomeadamente a maturidade política. Em meio século de vida, nunca encontrei economistas a exercerem medicina, mas assisti e assisto a pessoas com formação inferior e das mais diversas profissões, algumas nem profissões exerciam, a gerirem autarquias. Acaso a gestão dos bens públicos não será merecedora de respeito maior, ou no mínimo igual, à gestão dos bens privados?

Valdemar Martins

Agora, o seu marido só não investe num negócio para si, se ele não quiser.

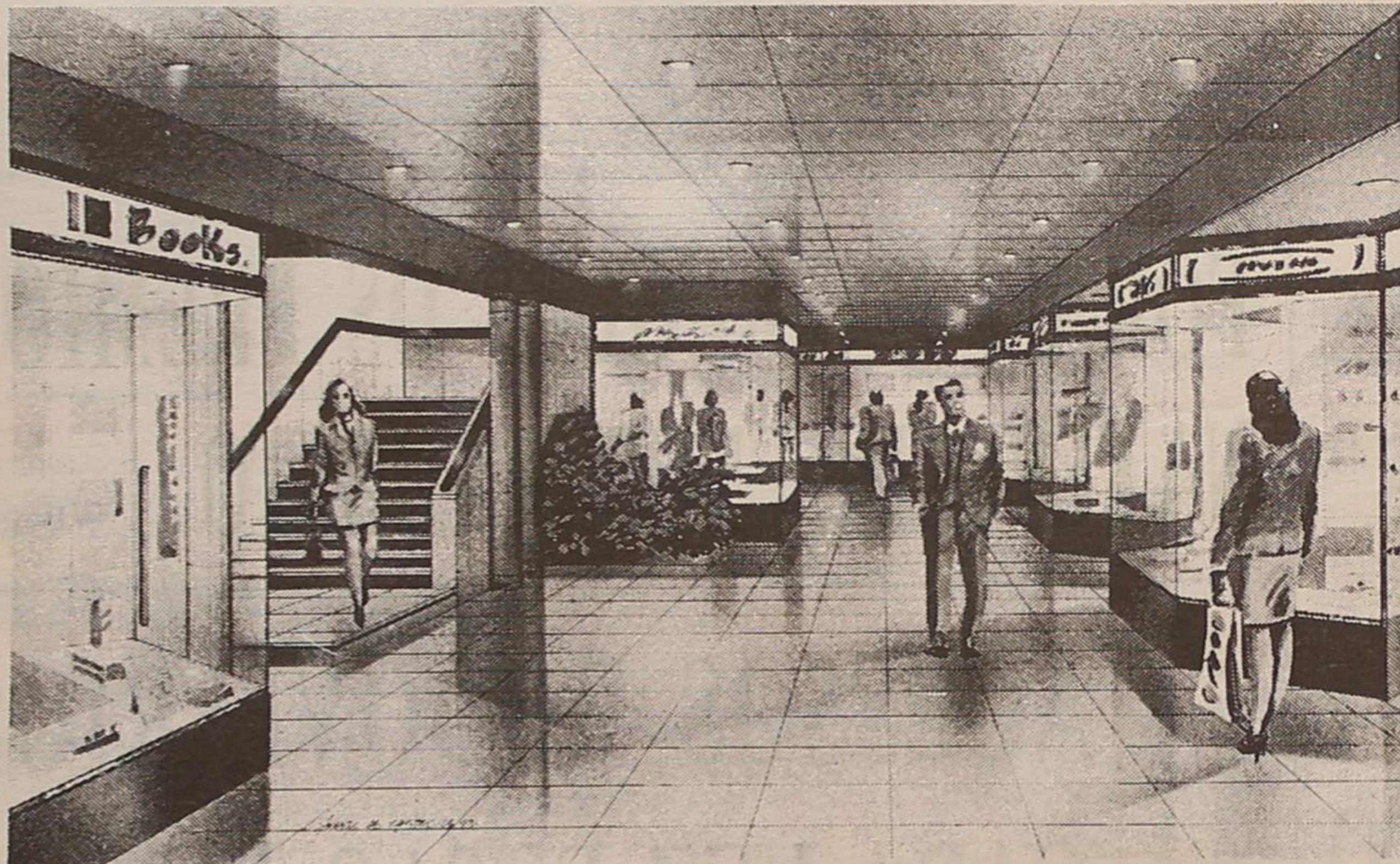

ESPINHO CENTER

Uma galeria comercial do tamanho ideal para negócios em família.

Convide o seu marido para ler este anúncio consigo. Certamente que ele irá interessar-se por uma loja no ESPINHO CENTER. Um novo empreendimento que foi planeado para pequenas lojas, mas para bons negócios com lucros garantidos pela qualidade do público que vai frequentar as galerias do ESPINHO CENTER. Mas se o seu marido preferir montar um negócio para ele próprio, não faz mal. Afinal, também é verdade que por de trás de uma grande senhora, existe sempre um grande marido.

- Localização privilegiada na melhor zona de Espinho, na Avenida 8, junto à GNR, ao Centro de Turismo e muito próximo do Casino.
- Dois andares de galerias comerciais com apenas 15 lojas com áreas de 11 a 70 metros quadrados.
- Acabamentos de boa qualidade para proporcionar aos comerciantes e ao público o máximo conforto num ambiente agradável.

• CONHEÇA OS NOSSOS PREÇOS E CONDIÇÕES DE PAGAMENTO.

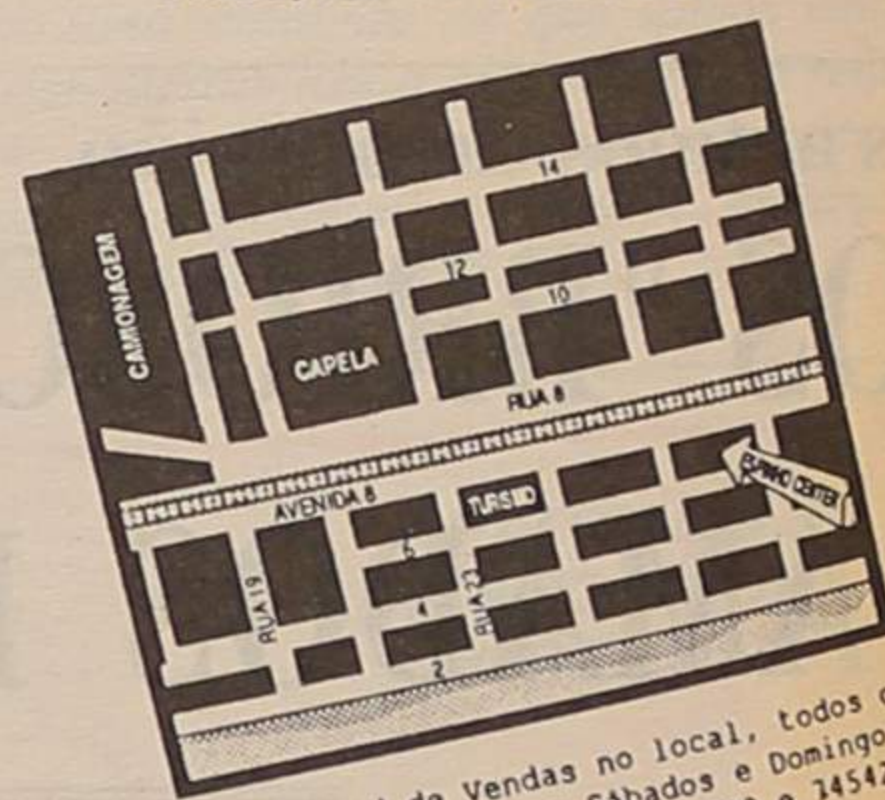

Visite o Stand de Vendas no local, todos os dias, inclusive aos Sábados e Domingos.
Telefs.: 7451882 e 7454228

COMERCIALIZAÇÃO

TURISFIM

APARTADO 47
4539 LOUROSA CODEX
FAX: 764 98 42

DIAS CULTURAIS NA "GOMES DE ALMEIDA"

Nos próximos dias 8 e 9 de Junho decorrerá, na Escola Secundária do Dr. Manuel Gomes de Almeida, a mostra dos trabalhos de projecto realizados pelos alunos dos 7º e 10º anos, no âmbito da nova área curricular - Área-Escola - instituída pela Reforma Educativa.

Nestes dias serão animados espaços da Escola com exposições, palestras e debates, dramatizações, danças populares e projecção de filmes de vídeo realizados pelos alunos alusivas ao tema organizador "Riquezas e diversidades de Espinho".

Estas iniciativas têm como objectivo essencial a divulgação do trabalho realizado pelos alunos neste ano lectivo e dar cumprimento à filosofia subjacente a esta nova área, isto é, a aproximação Escola-Meio.

Os destinatários da mostra serão, para além da população escolar, os encarregados de educação e a comunidade espinhense em geral.

A programação destes dias culturais será encerrada, no dia 11, com o arraial de St.º António, cujo início está prevista para as 19 horas.

DOS PANEIS QUE MENTEM AOS DESACTUALIZADOS...

Um pouco por toda a cidade, mas sobretudo no centro e na praia, não faltam painéis, "aéreos" e "terrestres", que se tornariam úteis aos cidadãos, se "falassem" verdade (uns) e não estivessem desactualizados (outros). No final de contas, mentem todos...

Assim, no que respeita à temperatura do ar, deparamos por vezes com descaradas mentiras. Tem acontecido de em pleno inverno os "termómetros" apontarem para os 18 ou 25 graus e, no verão, descerem para os 4 ou 6! São verdadeiros disparates de computador, mas cuja responsabilidade os homens não podem nem devem enjeitar...

A única coisa que se tem aproximado da verdade é a relativa à informação horária. Um ou dois minutos de diferença em relação à hora exacta, não tem grande importância.

Os "painéis terrestres", destinados a "informações úteis", pecam, normalmente por desactualização. Assim, oito ou mais dias depois dos acontecimentos anunciados, a informação mantém-se. Exemplo

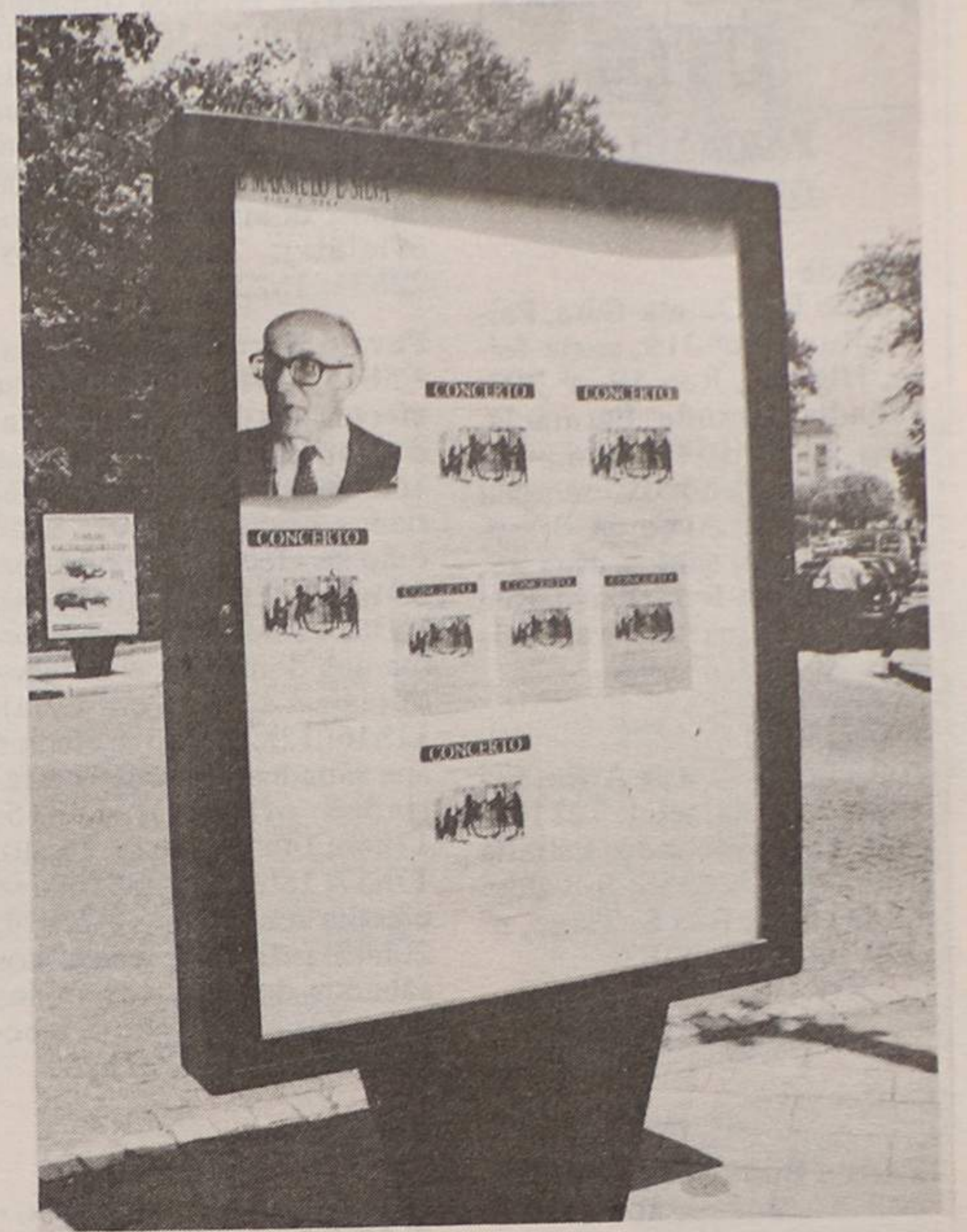

disso (um entre muitos) é a evocação da vida e da obra de Mar-melo e Silva que decorreu até ao dia 21 do mês findo, mas cujo cartaz, com a foto do escritor, continua a ilustrar os painéis "terrestres" de toda a

cidade.

Não se pretende que informações do género sejam retiradas no dia seguinte ao dos eventos, mas muitos dias depois é que nos parece exagerado. Não parece! É!...

Comemorações da morte de Laranjeira

ENTREGARAM-SE PRÉMIOS E FALOU-SE DA OBRA DO ESCRITOR

Em sessão realizada no passado sábado, no salão nobre da Câmara Municipal de Espinho, foram encerradas as comemorações do 80º aniversário da morte de Manuel Laranjeira, a culminar um vasto programa que decorreu ao longo dos meses.

Diga-se que a obra do escritor está reunida em dois volumes, os quais se constituem nos primeiros números de uma colecção editada pela ASA, subordinada ao genérico "Autores Contemporâneos Portugueses".

O professor doutor José Carlos Seabra Pereira, da Faculdade de Letras da Universidade de Coimbra falou da obra de Manuel Laranjeira, traçando sobre ela uma visão nada pessimista, e revelando-se conhecedor das correntes da época.

Os prémios, nas modalidades de conto e poesia, foram assim distribuídos por esta ordem aos seguintes autores:

CONTO

Orlando Loureiro Neves, com o livro "Os Ovos de Jonas" (1º); Valentina Isabel/Oliveira de Almeida, com "Autóctone" (2º); e Sara Maria Tiago, com "Tarde de Sábado, Tarde Demais" (3º).

POESIA

Orlando Loureiro Neves, com "Loca Obscura" (1º); Henrique Madeira, com "Mar do Norte" (2º); e Nuno Garcia Lopes, com "Perguntador Inquieto" (3º).

Os primeiros classificados receberam 150 contos cada, os segundos, 100 e os terceiros, cinquenta.

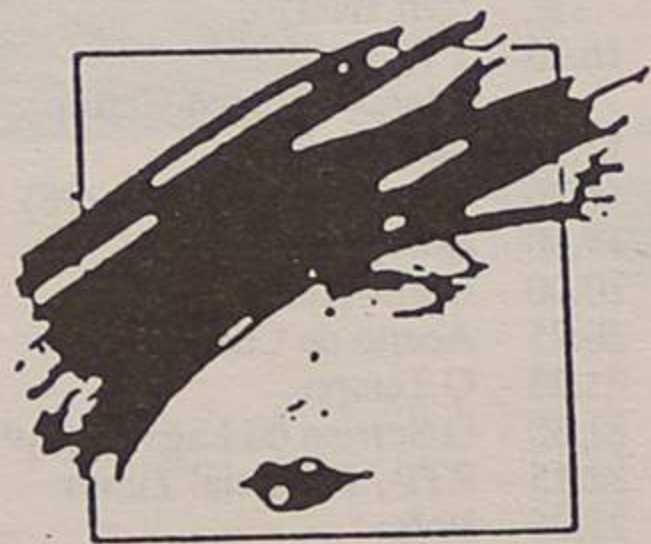

Estéticas

Perfumaria - Boutique

em colaboração com

YVES SAINT LAURENT

Convida-a a descobrir os novos cuidados de beleza anti-idade com o Soin Précurseur de Beauté e a entregar-se ao fascínio da nova maquilhagem Primavera/Verão "Vibration" com a maquilhadora Yves Saint Laurent.

Visite-nos nos dias 2, 3 e 4 de Junho e descubra todo o fascínio Yves Saint Laurent.

Preços do mercado

NABOS A 200\$00 O MOLHO E KIWI A 450\$00 O QUILO

Muita gente na última feira em Espinho, por sinal a derradeira de um Maio demasiado chuvoso. O sol regressou e a cidade encheu-se de forasteiros. No interior do recinto, os "apertos" habituais, tanto de manhã como de tarde.

Também por lá andamos a saber preços. Foi só puxar pelo esfereográfica e escrever no bloco, a começar pela fruta e hortaliça:

Alhos (quilo)	350\$00
Banana (quilo)	280\$00
Batata nova (quilo)	35\$00
Cebola (quilo)	100\$00
Cenouras (quilo)	90\$00
Cerejas (quilo)	350\$00
Kiwi (quilo)	450\$00
Feijão (quilo)	150\$00
Laranja (quilo)	100/120\$00
Maçã (quilo)	150\$00
Magnórios (quilo)	220\$00
Meloa (quilo)	250\$00
Morango (quilo)	400\$00
Nabos (molho)	200\$00
Ovos (dúzia)	200\$00
Pera (quilo)	220\$00
Pêssego (quilo)	250\$00
Tomate (quilo)	130/150\$00
Quanto ao peixe, muito fresco, eram estes os preços:	
Caldeirada (quilo)	350\$00
Carapau (quilo)	200/250\$00
Congro (quilo)	800\$00
Douradas (quilo)	700/800\$00
Faneca (quilo)	500/600\$00
Pescada	1000/1400\$00
Polvo (quilo)	700\$00
Sardinha (quilo)	300\$00

PODE SER UTIL

FARMÁCIAS DE SERVIÇO

Cidade

Turno E - Quinta-feira, Paiva, Rua 19, nº 319; sexta-feira, Higiene, Rua 19, nº 293; sábado, Grande Farmácia, Rua 8, nº 1025; domingo, Teixeira, Centro Comercial Solverde/1, Avenida 8; segunda-feira, Santos, Rua 19, nº 263; terça-feira, Paiva, Rua 19, nº 319; quarta-feira, Higiene, Rua 19, nº 293.

Freguesias

Anta, Farmácia de Anta, Estrada de Anta, telef. 721109; **Paramos, Machado**, Estrada 109, telef. 726388; **Silvalde, Conceição**, Rua S. Tiago, nº 709, telef. 7311482.

TRANSPORTES

Autocarros

Para a Boavista - 7h10 (excepto aos sábados e domingos), 10h10, 14h10 e 14h40 (excepto aos sábados e domingos). **Boavista para Espinho** - 8 horas (excepto aos sábados e domingos), 11 horas, 15 horas, 17h30 (só aos sábados e domingos) e 18h30 (excepto aos sábados e domingos).

Comboios

Para Aveiro (suburbanos) - 3h55 (só se efectua às segundas-feiras, excepto se coincidirem com feriados oficiais). Também se efectua no dia seguinte a feriados oficiais, se estes coincidirem com segunda, terça ou quarta-feira; 5h30 (não se efectua aos sábados, domingos e feriados oficiais); 6h10 (não se efectua aos domingos e feriados oficiais); 7h02; 8h15; 9h17; 11h01; 11h56 (até Ovar); 12h51 (não se efectua aos sábados, domingos e feriados oficiais); 13h11 (só se efectua aos sábados, domingos e feriados oficiais); 13h15 (não

se efectua aos sábados, domingos e feriados oficiais); 13h54; 15h26; 15h39 (só até Ovar); 17h03; 17h56 (só até Ovar); 18h10 (não se efectua aos sábados); 18h41; 19h46; 20h01 (não se efectua aos sábados, domingos e feriados oficiais); 20h22; 21h45; 22h34; 1h22.

Para o Porto (suburbanos) - 5h45; 6h40; 7h27 (não se efectua aos domingos e feriados oficiais); 7h39 (não se efectua aos domingos e feriados oficiais); 8h07; 8h50 (não se efectua aos sábados, domingos e feriados oficiais); 9h35; 11 horas (não se efectua aos domingos e feriados oficiais e só para em Gaia); 11h16; 12h27 (não se efectua aos sábados, domingos e feriados oficiais); 13h15; 13h44; 14h52; 16h25; 16h40; 17h57; 18h39; 18h55 (não se efectua aos sábados); 20h14; 20h42 (não se efectua aos sábados, domingos e feriados oficiais); 21h09 (não se efectua aos sábados); 22h28.

Urbanos

Graciosa-Anta-Graciosa - 7h35 (não se efectua aos domingos e feriados); 9h30; 12h35 (não se efectua aos domingos e feriados); 14h40; 16 horas (não se efectua aos domingos e feriados); 17h35; 18h35; 19h40. **Graciosa-Silvalde-Graciosa** - 7h05 (não se efectua aos domingos e feriados); 9 horas; 12h35 (não se efectua aos domingos e feriados); 13h40; 15h30 (não se efectua aos domingos e feriados); 17h05; 18h05; 19h10; 20h10.

ESTACÕES DE ABASTECIMENTO DE COMBUSTÍVEL

Abertas durante 24 horas - GALP, em Cortegaça e em Miramar, ambas na Estrada Nacional Nº 109. Abertas das 7 horas às 24 horas - MOBIL, na Rua 19; GALP, na Avenida 24; SHELL, na Rua 62; BP, na Variante da Granja, em frente ao Hotel Solverde.

A partir de amanhã

"DO CABARÉ PARA O CONVENTO" NO CINE-TEATRO S. PEDRO

"Do Cabaré para o Convento" é uma comédia com Woopi Goldberg e Maggie Smith nos principais papeis, que se encontra em exibição no Cine-Teatro S. Pedro de 4 a 17 de Junho. As sessões são de 2ª a

6ª feira às 15.00 e 21.45 horas. Sábados, Domingos e Feriados às 17.45 e 21.45 horas.

SESSÃO ESPECIAL: O Meu Primo Vinny 6ª e Sábado às 24.00 horas



Sexta

- 07.30 - Abertura
- 07.32 - Bom Dia
- 10.00 - Rua Sésamo (Epº 123)
- 10.30 - Loja de Ideias: É um Espectáculo
- 11.00 - Pole Position (Epº 11)
- 11.25 - Agora é Que São Elas
- 11.50 - Culinária
- 12.05 - Bêbé a Bordo (Epº 40)
- 13.00 - Jornal da Tarde
- 13.25 - Bolsa
- 13.30 - O Tempo
- 13.35 - Gerações (Epº 276)
- 13.55 - Faces da Cultura (Epº 21)
- 14.25 - Ponto por Ponto
- 14.55 - Primeira Matinee: "O Sol Queima em Chipre"
- 16.45 - Rua Sésamo
- 17.10 - Brinca Brincando
- 17.30 - Caderno Diário
- 17.35 - Calor Tropical (Epº 9)
- 18.25 - Roda da Sorte (11ª Sessão)
- 19.00 - A Banqueira do Povo (Epº 40)
- 19.50 - Tempo
- 20.00 - Telejornal
- 20.30 - Pedra Sobre Pedra (Epº 146)
- 21.30 - Desenhos Animados/Boa Noite
- 21.40 - Marina, Marina: "Salvar o Casamento"
- 22.10 - Sessão da Noite: "Mr. Destiny"
- 23.55 - 24 Horas
- 00.25 - RTP / Financial Times
- 00.35 - Bolsa
- 00.40 - Tempo
- 00.45 - Pela Noite Dentro: "Uma Casa Muito Especial"
- 02.15 - Fora de Horas: "Alvo Mortal"
- 04.10 - Encerramento

Sábado

- 08.00 - Abertura
- 08.02 - Infantil/Juvenil
- 12.10 - Luta Livre Americana
- 13.00 - Notícias
- 13.05 - Parlamento
- 13.50 - Clube Disney
- 15.20 - Primeira Matinée: "Amizade em Viena"
- 17.00 - Chefe mas Pouco (Epº 35)
- 17.30 - Feira de Música (12.º Prog.) Conv.: "Laureano"
- 18.00 - Arca de Noé (38.º Prog.)
- 18.50 - O Herói Relâmpago (Epº 14)
- 19.45 - Totoloto
- 19.50 - O Tempo
- 20.00 - Jornal de Sábado
- 20.30 - Despedida de Solteiro (Epº 9 e 10)
- 22.10 - Desenhos Animados/Boa Noite
- 22.20 - Parabéns (38.º Prog.)
- 23.50 - Sessão Dupla I: Alt. 1: "Academia de Ninjas" Alt. 2: "Chantagem em Hollywood" Alt. 3: "Prisioneiros do Mal"
- 01.20 - Sessão Dupla II: "Justiça Final"
- 03.00 - Encerramento

Domingo

- 08.00 - Abertura
- 08.02 - À Mão de Semear

- 08.25 - Infantil/Juvenil
- 10.30 - 70 x 7
- 11.00 - Eucaristia Dominical
- 11.50 - Infantil/Juvenil
- 13.00 - Notícias
- 13.05 - A Menina do Futuro (Epº 5)
- 13.30 - Top +
- 14.25 - Olha que Dois (38.º Prog.)
- 15.15 - Beverly Hills 90210 (Epº 37)
- 16.15 - Primeira Matinée: "Uma Luz na Floresta"
- 17.45 - Sons do Sol (38.º Prog.)
- 18.40 - Preço Certo (38ª Sessão)
- 19.55 - O Tempo
- 20.00 - Jornal de Domingo
- 20.30 - Repórteres
- 21.00 - Boa Noite
- 21.10 - Despedida de Solteiro
- 22.50 - Casa Cheia
- 23.20 - Notícias
- 23.30 - Noite de Cinema: "Romero"
- 01.10 - Conversa Afiada
- 02.10 - Encerramento

Sexta

- 09.00 - Abertura / Videotexto
- 10.30 - Grandes Tamentos (Epº 19)
- 10.55 - Infantil
- 12.05 - Vidas a Meias (Epº 6)
- 12.30 - Parques Nacionais (Epº 9)
- 13.30 - Agora Escolha (1ª e 2ª parte) Bloco A: "O Comissário" Bloco B: "O Chefe Ironside"
- 14.55 - Amor à Primeira Vista (último)
- 15.20 - O Tempo
- 15.30 - Euroritmias: "Off Beat"
- 16.15 - TV2 Desporto Tênis - "Roland Garros"
- 17.15 - Chá das 5
- 18.10 - Carrusel (Epº 297 e 298)
- 19.00 - Rotações
- 20.00 - Dramazine
- 20.25 - Acerto de Contas
- 21.25 - O Tempo
- 21.30 - O Sorriso do Lagarto (Epº 20)
- 22.15 - RTP / Financial Times
- 22.25 - Bolsa
- 22.30 - TV2 Jornal
- 23.00 - Remate
- 23.10 - Cine Nostalgia: "La Terra Trema"
- 00.55 - Últimas Notas: Alt. 1: "Cliff Richard - Access All Areas" Alt. 2: "Kyle Minogue - live"
- 02.40 - Encerramento

Sábado

- 08.00 - Abertura
- 08.02 - Caminhos
- 08.30 - Novos Horizontes
- 09.00 - Universidade Aberta
- 12.00 - Cine-Sábado: "Casamento Sem Noiva"
- 13.30 - Um Retrato Natural: "Nas Matas e Florestas" (Epº1)
- 14.30 - Pé Grande e os Amigos (Epº 7)
- 15.00 - A Família O'Manions (Epº 3)
- 16.00 - TV2 Desporto
- 20.30 - Sessão Especial: "La Captive du Désert"
- 22.05 - No Cumprimento do Dever
- 22.55 - O Tempo
- 23.00 - O Homem Fatal (Epº 3)
- 23.50 - PopOff
- 00.20 - Contradições
- 00.20 - Bicentenário do Teatro S. Carlos
- 01.20 - Encerramento

DO CABARÉ PARA O CONVENTO



Domingo

- 08.00 - Abertura
- 08.02 - Clínica Veterinária (Epº 6)
- 09.00 - Regiões
- 10.00 - Em Busca de... (Epº 45)
- 10.30 - Juvenil
- 11.30 - Palco de Estrelas (Epº 4)
- 11.55 - Viagem no Espaço
- 12.45 - Forum Musical
- 13.45 - Realce
- 14.10 - Os Novos Invasores (Epº 22)
- 15.00 - TV2 Desporto
- 23.15 - Vão às Cegas (Epº 13)
- 00.05 - O Tempo
- 00.10 - O Homem D' Orange (Epº 2)
- 01.00 - Encerramento

Sexta

- 16.30 - SIC Notícias
- 16.40 - Os Gladiadores Americanos
- 17.25 - Paixões Secreta (Último Epº)
- 18.10 - SIC Notícias
- 18.20 - Roque Santeiro (Epº 15)
- 19.10 - Praça Pública
- 19.35 - Meteorologia
- 19.45 - Jornal da Noite
- 20.25 - Renascer (Epº 9 e 10)
- 21.30 - Labirinto (Epº 4)
- 22.05 - Os Dias do Cinema: "O Jogo do Falcão"
- 24.25 - Meteorologia
- 24.30 - Último Jornal
- 01.00 - Especial Ciclismo (Giro de Itália)
- 01.15 - Playboy (Epº 18)
- 02.15 - MTV
- 03.15 - Fecho

Sábado

- 12.05 - O Soldado Joe (Epº 6)
- 12.30 - Aventuras dos T-Rex (Epº 30)
- 12.55 - Stingray - O Super Submarino (Epº 21)
- 13.25 - Batman (Epº 35)
- 13.50 - SIC Notícias
- 14.00 - As Mais Belas Máquinas (Epº 21)
- 14.25 - Selvagens e Perigosos (Epº 10)
- 14.55 - Sessão Aventura: "Com Asas nos Pés"
- 16.55 - Justiça Negra (Epº 34)
- 17.45 - Grandes Planos
- 18.15 - Portugal Radical (Epº 20)
- 18.45 - Príncipe de Bel Air (Epº 35)
- 19.10 - Cara Chapada (Epº 4)
- 19.35 - Meteorologia
- 19.45 - Jornal da Noite
- 20.25 - Telefilme: "Onda de Violência"
- 22.20 - Crimes (Epº 33)
- 22.50 - Valentina (Epº 8)
- 23.20 - Água na Boca
- 24.00 - Meteorologia
- 24.05 - Último Jornal
- 24.35 - Especial Ciclismo (Giro de Itália)
- 24.50 - Boxe
- 01.40 - Fecho

Domingo

- 12.00 - O Livro da Selva (Epº 34)
- 12.30 - Rugrats - Os Meninos de Couro (Epº 18)
- 12.55 - Pássaros de Fogo (Epº 19)
- 13.45 - Passo a Passo (Epº 16)
- 14.10 - SIC Notícias
- 14.20 - Um Planeta uma Família (Epº 32)
- 14.50 - Chiado Terrace: "O Repouso do Guerreiro"
- 16.40 - Tarzan (Epº 18)
- 17.05 - National Geographic Magazine (Epº 12)
- 18.05 - Falso Suspeito (Epº 2)
- 18.35 - Benny Hill (Epº 49)
- 19.05 - Cosby Show (Epº 34)
- 19.35 - Meteorologia

- 19.45 - Jornal da Noite
- 20.25 - Batalhas Conjugais (Epº 31)
- 21.25 - Filme M/17: "Nas Portas do Inferno"
- 23.30 - Meteorologia
- 23.35 - Último Jornal
- 00.05 - Especial Ciclismo (Giro de Itália)
- 00.20 - Fórmula Indy - Speedway
- 02.30 - Fecho

Sexta

- 12.00 - Abertura
- 12.02 - A Casa do Tio Carlos
- 12.30 - Infantil: "Uma Aventura nos Alpes"
- 13.00 - "Uma Casa na Pradaria"
- 13.45 - Rica Saúde: Parasitose Intestinal
- 14.00 - Fecho de emissão
- 17.00 - Abertura
- 17.02 - A Casa do Tio Carlos
- 17.30 - Animação
- 17.45 - Telhados de Vidro (Epº 75)
- 18.10 - Meteorologia
- 19.15 - Lágrimas (Epº 85)
- 19.00 - A Amiga Olga
- 19.30 - Informação Quatro
- 20.05 - Encontro
- 20.10 - Uma Aventura nos Alpes
- 20.40 - Já Tocou! (Epº 73)
- 21.00 - Só Nós 10 (Epº 5)
- 21.30 - Animação
- 21.30 - Grande Noite do Fado

Sábado

- 09.30 - Filme
- 10.00 - Documentário: Os Construtores da História
- 11.00 - Colégio Interno (Epº 16)
- 12.00 - Terras da Europa (Epº 1)
- 13.00 - Informação Quatro
- 13.05 - Meteorologia
- 13.10 - Desporto: "Contra Ataque"
- 15.00 - Familyfest 93
- 18.00 - Contos na Floresta
- 18.30 - O Marido da Embaixadora
- 19.30 - Informação Quatro
- 20.05 - Encontro
- 20.10 - Animação: Doug
- 20.35 - Marés Vivas - Parte III
- 21.35 - Humor Português: "Cozido à Portuguesa"
- 22.05 - Filme de Primeira: "Lucas"
- 23.40 - Cinema Quatro: "Síndrome da China"
- 01.25 - Meteorologia
- 01.30 - Adeus

Domingo

- 10.00 - Abertura
- 10.02 - A Casa do Tio Carlos
- 11.00 - As Histórias Mais Bonitas
- 11.30 - Quatro Ventos
- 12.00 - Vaticano em Directo: "Angeles"
- 12.15 - Missa Dominical
- 13.15 - Informação Quatro
- 13.20 - Meteorologia
- 13.20 - Divulgação Médica: "Rica Saúde"
- 13.40 - Telhados de Vidro
- 15.40 - "Lassie"
- 16.05 - Punky
- 16.30 - Animação
- 16.50 - O Filme da Família: "Livre Como o Vento"
- 18.30 - Espião à Vista (Epº 3)
- 19.00 - Informática: Janelas Virtuais
- 19.30 - Informação Quatro
- 20.05 - Meteorologia
- 20.10 - Covington Cross (Epº 3)
- 21.00 - Futebol: USA - Brasil
- 22.45 - Música Portuguesa
- 23.15 - Meteorologia
- 23.20 - Adeus

VENDE-SE ESTABELECIMENTO

COM 66,8 M2 E ARRUMOS COM 8,10 M2

EDIFÍCIO PALMEIRAS

LOJA 3 - RUA 8 - ESPINHO

Contactar de 2.ª a 6.ª - feira das 9 às 12 e das 14 às 18 horas

Telefone: 72 15 75

ALUGA-SE OU VENDE-SE ESTABELECIMENTO

C/ 100 m2 de área + 50 m2 de cave e 60 de logradouro - Rua 30 nº 600 -

Telef. 72 03 25 / 977 - Fax 731 04 36

Não nos responsabilizamos por eventuais alterações no programa.

Varanda da Costa Verde

ACESSOS RODOVIÁRIOS PARA ESPINHO CADA VEZ ESTÃO PIORES

Por Agostinho Almeida

Enquanto se espera impacientemente pela conclusão da variante à estrada nacional 109 (troço Miramar-Maceda), os automobilistas que transitam para Espinho e vice-versa passam tormentas indesejáveis. No sentido Ovar-Espinho, o trânsito processa-se por uma antiga estrada, algo maltratada, sem largura que permita fluidez, onde por essa razão, vários desastres se têm registado. O intenso tráfego, por outro lado, faz tremear as populações que marginam a estrada, que

respeitado, e da alta velocidade que aqui se pratica, é um percurso perigosíssimo que poderia ter sido evitado se na altura os promotores da obra tivessem optado pela construção de duas vias para cada lado, ao longo de três ou quatro quilómetros, uma vez que a faixa iria ser rasgada através dos pinhais existentes. Portanto, temos de considerar este acesso, pelas características que dispõe, que não está à altura das necessidades.

Outro itinerário e talvez o mais importante: Espinho-

para esta grave anomalia, mormente a Câmara de Gaia ou a Junta Autónoma de Estradas.

Via rápida Espinho-Granja ladeada de lixeiras

Os terrenos que marginam a estrada Espinho-Granja, que a Junta de Freguesia de S. Félix da Marinha teve o cuidado de colocar marcos dizendo sua propriedade, encontram-se num estado degradante, devido ao despejo de lixos de todas as espécies, desde os tóxicos que são invariavelmente incendiados. Trata-se de um

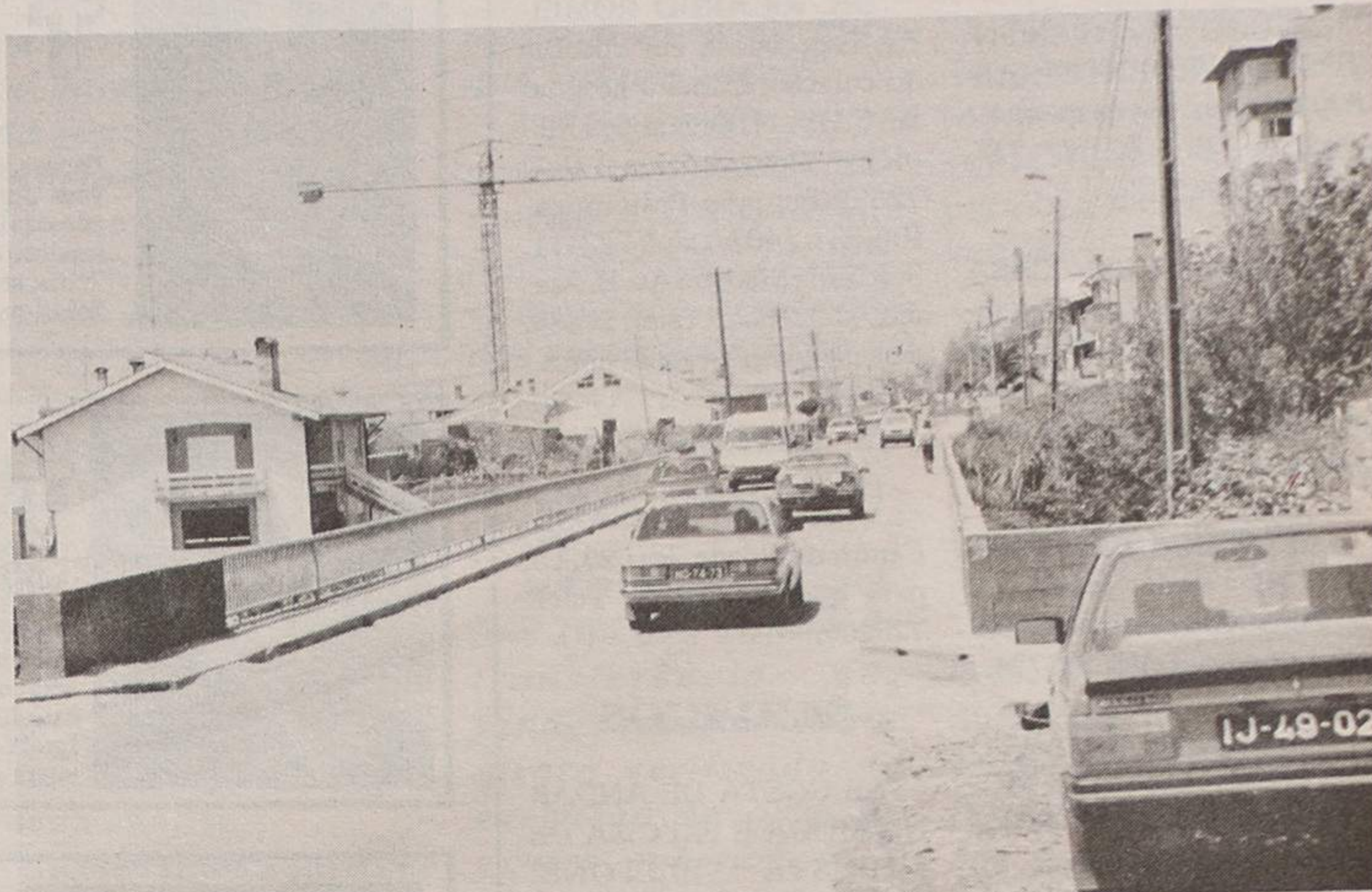

com os "fartureiros" e "bifaneiros" espalhados pelo percurso, de ambos os lados, tornando a via bastante perigosa, onde os atropelamentos se têm sucedido, pelo atravessamento constante, num labirinto nocturno, mal iluminado, que foge ao alcance dos condutores, mormente em dias de chuva e nevoeiro, pelo que a permanência de vendedores devia obedecer a regras diferentes.

Semáforos na bifurcação do Hotel Solverde

O apelo dirige-se não apenas à Junta Autónoma de Estradas, mas directamente à Junta de Freguesia de S. Félix da Marinha.

Creemos que não é novidade para ninguém que o estrangulamento do trânsito na bifurcação junto ao Hotel Solverde, à entrada da Gran-

ja, é uma constante diariamente, merecendo, nesse local, um sistema semafórico que regule o avanço das viaturas, enquanto, por outro lado, se devia proceder à regulação do piso, tapando os frequentes buracos pela falta de canalização das águas que depositam no local.

Por outro lado, convém referir, mais uma vez, que a placa ajardinada junto às bombas de gasolina da BP e Hotel Solverde, continua a ser uma ratoeira e a causa dos inúmeros acidentes que se têm registado nesse local. Compete, pois, aos técnicos da JAE rever essa situação. Não basta que a Prevenção Rodoviária Portuguesa apresente "slogans" interessantes e cheios de espírito para evitar acidentes. É necessário, de igual forma, que as estradas estejam transitáveis. Já para isso os automo-

bilistas pagam o imposto de circulação. Não será?

Espinho continua muito mal servida de acessos e não se vislumbram a curto prazo grandes alterações. Pelo andamento da construção da nova via!!!

Rectificação

Na nossa crónica de 20 de Maio cometemos involuntariamente um lapso, ao confundir o nome da extinta Pensão Alcobaca, onde existe hoje o Restaurante e Churrasqueira Graciosa, com o nome da Pensão Particular, esta, sim, em estado de degradação. Desse lapso nos penitenciamos, apresentando desculpas aos responsáveis daquele restaurante, que se sentiram prejudicados com tais referências.

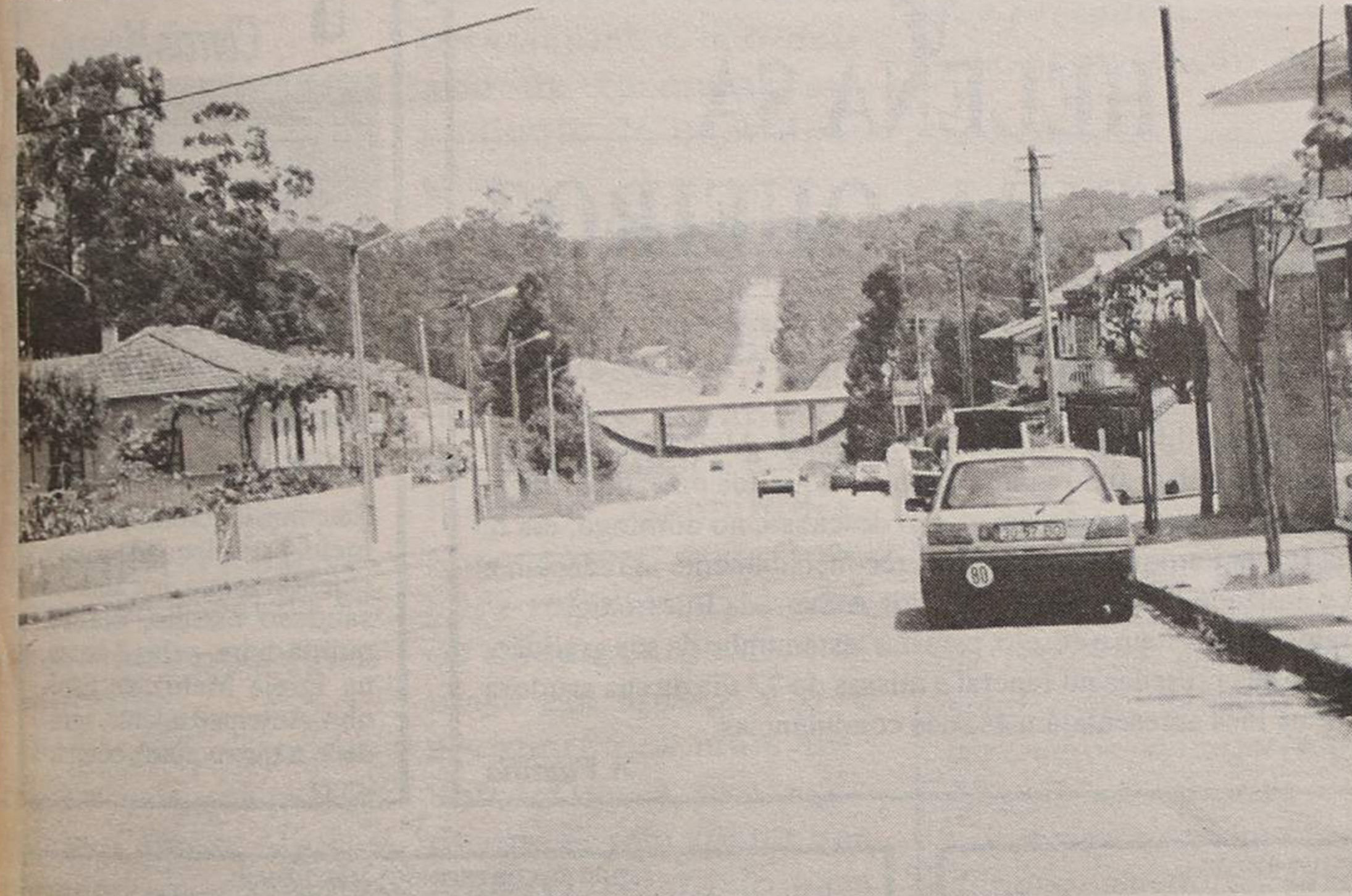

adivinham o perigo sempre que saiem de casa, naquele emaranhado de trânsito que não lhes permitem atravessar sequer a estrada. O coro de buzinas é, todavia, a de certas horas, um pandemónio para quem nem sequer pode repousar no seu lar. Já lhes bastava o barulho ensurdecedor dos motores e escapes de certos veículos, mas os engarrafamentos desesperam quem anda na estrada e esse é o motivo primeiro do alarido dos "claxons".

Porém, se o trajecto se efectua via nascente, pela "recta" de Nogueira, vindo da EN1 do Picoto (extensão da Rua 19), então trata-se de um percurso que traz o credo na boca de todos os automobilistas. Convém referir que as centenas de acidentes que esta "recta" tem proporcionado, através dos imensos cruzamentos, embora providos de "stop" que não é

Porto (via antiga variante 109 do litoral).

Aqui, o caudal de viaturas é tanto e de tal ordem que para ultrapassar a "viela" praia da Granja, com um piso bastante ordinário e ainda por cima recheado de semáforos e de automobilistas ansiosos de se dirigirem à praia, "entopem" literalmente a faixa de rodagem tornando penoso transitar nesse troço.

O problema começa logo na chama via-rápida Espinho-Granja, onde o piso começa a degradar-se, dado que os construtores da obra não tiveram a visão de criar as infra-estruturas necessárias, como sejam, por exemplo, a canalização das águas pluviais que absorvem o pavimento e acabam por destruí-lo. Este panorama, que começa já em terrenos de S. Félix da Marinha (!), prolonga-se até à praia da Granja, sem que ninguém olhe

local não policiado à mercê dos actos mais repugnantes, o que torna um péssimo cartaz para Espinho, já que quem ali passa nunca imagina que esses terrenos não pertencem ao município espinhense.

De noite, virou romaria

LUSOTUFO

TAPETES CARPETES ALCATIFAS

Telefones Geral: 751760 Contabil.: 751894
Exportação: 751860 Encomendas: 751911
Telex: 22243 ROLAS P * Fax: 751164 CORTEGAÇA

Gabinete de Radiologia de Espinho

DR. JORGE NUNES DE MATOS
DR.ª MARIA DO CARMO VASCONCELOS

Médicos especialistas — Raios X — Ecografia - Mamografia

Consultório: Rua 20 n.º 1436 r/c Dt.º - Telef. 721975
Horário: das 9 às 18h30

EDIFÍCIOS JUNCAL

UM CONVITE
AO
BOM GOSTO

T1+1 - T2 - T3 - T4

C/ GARAGEM
ESTABELECIMENTOS c/
ARMAZÉM

PRONTOS a HABITAR

Visitas no local
todos os dias

COMERCIALIZAÇÃO
CONSTRUÇÃO

SOALTER

Rua 16, n.º 650 - r/c
ESPINHO

720019

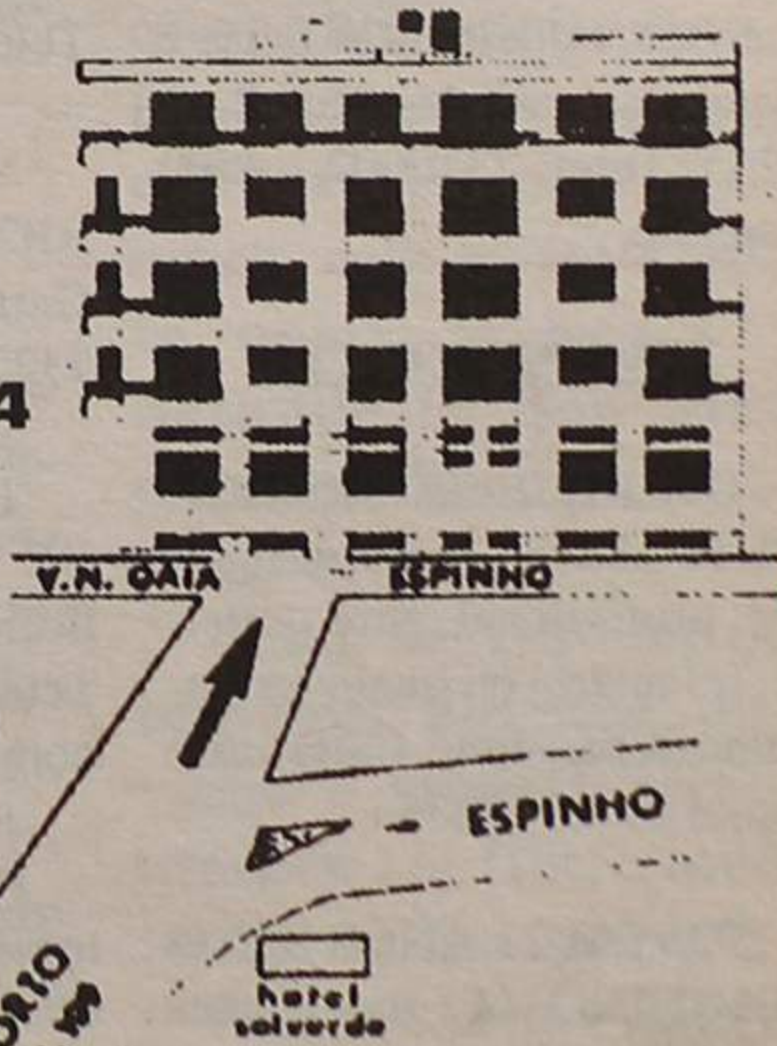

ANÚNCIOS**ADVOGADO**

CERQUEIRA FERNANDES-ADVOGADO-Av. 24 N.º 741 s/ D-Telef: 723129 c/ Fax 2004116, 2.ª e 4.ª de tarde.

ALUGUÉIS

ALUGO APARTAMENTOS TOTALMENTE EQUIPADOS. Serviço de quartos e garagem. Rua 62 N.º 156. Telef: 7310851/2/3.

ALUGA-SE EM CASA PARTICULAR. Quarto a jovens estudantes trabalhadores ou professoras c/ ou sem serventia de cozinha e com garagem. Telef: 723774.

ALUGA-SE PARA NEGÓCIO. Pede renda de 40.000\$00. Na estrada 109 bem situado. Telef: 723774.

ALUGA-SE QUARTO OU PARTE DE CASA MOBILADA, a casal ou pessoa só. Arredores de Espinho. Informa telef: 724038.

ALUGA-SE VIVENDA EM SILVALDE 90 c. Telef: 7322036.

ALUGA-SE ANDARNOVO NO CENTRO DE ESPINHO. Totalmente mobilado, para época balnear. Telefonar a qualquer hora, para o n.º 726474.

FÉRIAS-ESPINHO OU ALUGUER temporário. Apartamento totalmente equipado. Telef: 7443251 nos fins de semana 723808.

ALUGA-SE APARTAMENTO T3 C/ antena parabólica. Junto à praia. S/ mobília, lugar de garagem. Telef: 724430.

ALUGA-SE QUARTOS EM ESPINHO C/ serventia de cozinha. Contactar Rua 62 n.º 500. Telef: 721488.

BOA MESA

VARINA - Almoços, jantares, petiscos. Aberto todos os dias. Rua 2, n.º 1269 - Telef: 724630 - Espinho.

RESTAURANTE BAR-RACUDA - Especialidades em feijoada de marisco, arroz de marisco, caldeirada de peixe e espetadas variadas. Rua 2 n.º 1255, Telef: 7310002 - 4500 Espinho.

EMPREGOS

OFERECE-SE SENHOR DE 61 ANOS C/ carta de ligeiros, profissional, para porteiro, infantário ou qualquer trabalho de part-time. Carta a este jornal ao n.º 17254.

JOVEM 21 ANOS SEXO FEMININO, 11.º ano, conhecimentos de dactilografia, expediente geral de escritório e informática a nível do uti-

lizador. Carta de condução. Apartado 374 - 4504 Espinho Codex.

MÉDICOS

DR. JOAQUIM FERREIRA MENDES-Médico especialista em ouvidos, garganta e nariz. Clínica geral. Rua 9, n.º 295-2.º Esq. - Telef: 7217210.

DR. RICARDO ROMEIRA-Especialista em doenças do coração. Carteira hospitalar-C.H.A.N. Ordem dos Médicos. Consultórios-Telef: 72579-Espinho-Policlínica-Rua 33 n.º 408-Telef: 722111. S. João da Madeira Av. B. Araújo, 91-1.º Esq.º Telef: 27864, dias úteis das 14 às 20 horas.

PASSA-SE

LOJA TRESPASSA-SE. Centro da cidade, Rua 23. Dá para qualquer ramo. Telef: 725206.

SERVICÓS

SE GOSTA DE ANDAR NA MODA E PRECISA DE MODISTA TELEFONE: 723934.

ENFERMEIRO PRESTA CUIDADOS e serviços de saúde ao domicilio Espinho e arredores. Contactar Enf.º António Manuel. Telef: 720042 Bombeiros V. Espinhenses Rua 16.

SENHORA TOMA CONTA DE CRIANÇAS Na Rua Sr.ª dos Aflitos Casa n.º 136 Silvalde. Telef: 722043.

VENDE-SE

VENDE-SE DOIS DUPLEX DE LUXO no mesmo andar, frente um ou outro. Com boas varandas, vista para o mar. Piso de mármore e parqué e ainda T2 e T3, prontos habitar, com bons acabamentos, na mesma Rua 38 (António da Silva Alves). Telef: 725836.

VENDE-SE T3 COM OU SEM MOBÍLIA, c/ garagem. em Espinho. Rua 19. Telef: 726439 a partir das 16h30.

VENDE-SE EQUIPAMENTO USADO (mas em muito bom estado) para salão de cabeleireiro. 3 bancadas c/ espelho, 1 móvel lavagem cerâmica, cadeiras e sofás. Muito bom preço. Contactar: RIFER - C. C. Solverde 1. Telef: 726821 - Espinho.

VENDE-SE ESCRITÓRIO NO EDIF. S. PEDRO. Garagem na Rua 19/30. Telef: 7322036.

TÁXI NO CONCELHO DE ESPINHO. Só licença + carro. Bom preço. Telef: 7720946 (depois das 20 horas).

PEUGEOT 505 caixa automática ano 1981. Muito bom estado. Contacto Stand 24, Av. 24 n.º 205.

ANÚNCIOS

† ANTA - ESPINHO
**CLEMENTINA PEREIRA
DA ROCHA**

Seus filhos, noras, genro, netos e demais familiares, vêm por este meio, muito reconhecidamente agradecer a todas as pessoas que participaram no funeral da saudosa extinta, bem como as que assistiram à missa do 7.º dia.
A Família



† SILVALDE
**FERNANDO GOMES
CARVALHO**

Esposa, filho, nora, netos e demais família, vem por este meio agradecer a todas as pessoas que participaram no funeral do saudoso extinto. Comunicam que a missa do 7.º dia, será celebrada, sábado, dia 5, pelas 8 horas, na Igreja Paroquial de Silvalde.



† ANTÓNIO RODRIGUES
CAMARINHA
MISSA DO 6.º ANIVERSÁRIO

Sua companheira Isabel, seus filhos, noras e netos vêm, por este meio, comunicar que será celebrada missa, por alma do saudoso extinto, dia 5, sábado, pelas 20 horas, na Igreja de Guetim. Agradecem desde já, a quem possa comparecer

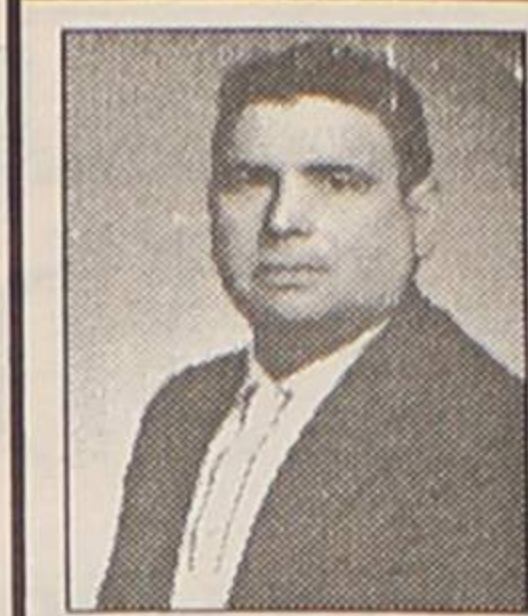

† **Manuel de Pinho**
Branco Grosso Capante
MISSA DO 3.º ANIVERSÁRIO

Sua esposa, filhos e restante família mandam celebrar missa por alma do saudoso extinto, dia 6, domingo, pelas 11 horas, na Igreja Paroquial de Anta. Foste esposo e pai querido, coração cheio de amor. Nunca serás esquecido, dorme na paz do senhor.



† **MANUEL
RODRIGUES LEITE**
AGRADECIMENTO

Sua esposa e filhos, vêm por este meio agradecer a todas as pessoas que participaram no funeral e na missa do 7.º dia do saudoso extinto.



† **CLARIANO FERREIRA
DE ALMEIDA**
12 ANOS DE ETERNA SAUDADE

Sua esposa, filhas e genros comunicam a todas as pessoas das suas relações e amizade, que mandam celebrar missa por alma do saudoso extinto, dia 10, quinta-feira, pelas 19 horas, na Igreja Matriz de Espinho. Desde já agradecem a quem possa comparecer.



† **HELENA SÁ
FERREIRA QUEIROZ**

MISSA DO 30.º DIA

Com a maior dor e profunda saudade, sua filha, genro e netinha, ausentes na Alemanha, e demais família mandam celebrar missa do 30.º dia, sufragando a alma da sua tão querida mãezinha, sogra e avózinha na quinta-feira dia 3 às 8 horas e ainda, pelo seu eterno descanso, no domingo, dia 6, pelas 10.15, 11.30 e 19.00 horas na Igreja Paroquial de Silvalde, reconhecidamente agradecem a todas as pessoas das suas relações e amizade que se dignem assistir À Sagrada Eucaristia.

Sensibilizados e eternamente gratos, aproveitam o ensejo, para dar testemunho da sua gratidão, a todos aqueles que os honraram com a sua presença no funeral e missas do 7.º dia da sua saudosa extinta ou que de qualquer outra forma lhes apresentaram as suas condulências.

Silvalde, 3 de Junho de 1993

A Família

† **César Augusto
Correia Miranda**

**MISSA DO 13.º ANIVERSÁRIO**

Sua família vem, por este meio, participar que manda celebrar missa, por alma do saudoso extinto, dia 10, quinta-feira, pelas 8 horas, na Igreja Matriz de Espinho. Antecipadamente, agradece a quem possa comparecer.

"DEFESA DE ESPINHO"-3192-93/06/03

RODRIGUES & FERREIRA, LIMITADA

Conservatória do Registo Comercial de Espinho
N.º da Matricula 00105/750520 N.º de Identificação de
Pessoa Colectiva, n.º de Inscrição 02 (av.1) N.º e data
da apresentação Ap. 09/93.05.05.

Rosa Paula da Silva Maia, 2.ª ajudante da Conservatória do Registo Comercial de Espinho, CERTIFICO que foi proferida decisão final, transitada em julgado em 29.03.93 que declarou dissolvida a ré em epígrafe, em virtude, de não ter procedido no prazo legal, ao aumento do seu capital para o montante mínimo legal de 400.000\$00.

Está conforme. Contém 1 folha.
Conservatória do Registo Comercial.
Espinho, 11 de Maio de 1993.

A ajudante,
Rosa Paula da Silva Maia

"DEFESA DE ESPINHO"-3193-93/06/03

TRIBUNAL JUDICIAL DA COMARCA DE ESPINHO

ANÚNCIO

A Dr.ª Ana Cristina Aparício Duarte, Juíz de Direito do 2.º Juízo do Tribunal Judicial de Espinho.

TORNA-SE PÚBLICA, que no dia 6 de Julho, 1993, pelas 9.30H., terá lugar neste tribunal Judicial, a arrematação em hasta pública, 1.ª praça, os bens constantes do auto de penhora, que serão entregues no acto da praça a quem maior lance oferecer, acima do valor da avaliação, nos autos de Carta Precatória, n.º 84/93, extraída dos autos de Execução de Sentença n.º 1.643/A, em que é exequente a Companhia de Seguros Tranquilidade, S.A. e executado Mário Eugénio Mendes Campos, residente nesta comarca.

É fiel depositária dos bens a vender a esposa do executado, Amália Cristina Gomes Cardoso Campos, residente na Rua 19, 1491, 6.º - C- Espinho, sendo esta obrigada a mostrar os bens a quem os pretender examinar, podendo, contudo, fixar as horas em que durante o dia facultará a inspecção tornando-as conhecidas do público por qualquer meio.

Espinho, 93.05.21

A Juíz de Direito
a) **Ana Cristina Aparício Duarte**
A escriturária
b) **Isaura José Gonçalves Rodrigues**

Relatório e contas de 1992 aprovadas pela A M

EXECUTIVO EXPLICOU EM DOCUMENTO AS OPÇÕES DO SEU MANDATO

Com a aprovação, na última segunda-feira, 31 de Maio, do relatório de actividades e das contas da gerência da Câmara relativos a 1992, chegaram ao fim os trabalhos da segunda sessão da Assembleia Municipal.

Sem grandes "tiradas" oratórias, a assembleia limitou-se a cumprir pela última vez neste mandato, votando, a função política de avaliar a actividade da Câmara e fê-lo, de certa forma, coerentemente, não alterando comportamentos anteriores.

Vejam os: Sete vogais do PSD - supomos que faltou um que não conseguimos identificar - mais os seus quatro presidentes de Junta, mais os dois do CDS votaram, favoravelmente o relatório de actividades contra sete vogais do PS, mais três da CDU. Abstiveram-se um vogal do PS e o presidente da Junta de Silvalde.

Foi, assim, este documento, de que mais à frente damos alguns pormenores, aprovado por 13-10 com duas abstenções.

As contas tiveram uma votação, numericamente diferente, mas no mesmo sentido: aos mesmos treze do PSD e do CDS juntaram-se, a votar favoravelmente, os dois abstencionistas do documento anterior, perfazendo 15 votos favoráveis contra 3 da CDU, quedando-se os sete ps's pela abstenção.

Em resumo, podemos dizer que o PSD votou sempre, favoravelmente, por uma questão de lógica partidária e em apoio à sua Câmara; o CDS, por uma questão de princípio, já publicitada e que é a de não inviabilizar os documentos mais significativos da Câmara.

A CDU reduziu, desta vez, os seus sistemá-

ticos ataques ao executivo mas não deixou de dizer que não tinha gostado nada que a Câmara, conforme recomendação de Junho de 92, aprovada por unanimidade, "não prestasse contas", isto é não mantivesse a assembleia informada sobre o decorrer da execução orçamental e não deixou de formular um conjunto de interrogações.

O PS, que deu liberdade de voto aos seus militantes, sublinhou, com insistência, a falta de diálogo manifestada pela Câmara em relação à assembleia, apresentou duas *moções* relacionadas com os documentos da Câmara em apreço e que abordaremos mais adiante. Deu a sensação de que se iria abster nas *contas e relatório* para não ser considerada uma força de bloqueio e acabou por pedir 5 minutos para acertar na estratégia de votação cujos resultados já referimos.

Os argumentos da Câmara

Não foi, durante a discussão do relatório e contas, a Câmara chamada a intervir directamente, antes se limitou a ouvir o que os partidos opinavam pela boca de alguns dos seus vogais. É que, os seus argumentos - da Câmara, evidentemente - constavam de um extenso documento que se estendia por quase quatro dezenas de páginas. Palavras e números.

Em termos de relatório, abria assim: "Houve um forte empenhamento em

concretizar as obras que constituem uma preocupação desde o início do mandato: resolver as carências em matéria de saneamento básico que afectam o município, objectivo claramente assumido com a consciência de que esta opção iria contribuir fortemente para a melhoria das condições de vida das populações, tornando o município mais competitivo e mais atractivo e preparado para receber grandes investimentos quer públicos quer privados.

Da enumeração das

ra Alves"; candidatura para construção de 48 fogos no bairro da Marinha; projecto de luta contra a pobreza.

TURISMO - Organização de várias iniciativas no âmbito das "Festas de Verão"; elaboração da quase totalidade dos projectos participados pelas contrapartidas do jogo.

A situação financeira é, naqueles documentos, objecto de cuidada análise.

Relevamos aqui o capítulo de "desvios", isto é, não cumprimentos integral de rubricas

alizer a obra do parque subterrâneo".

2-"Contrato-programa com a administração central orçamentado em 70 000 contos, não arrecadados em virtude do atraso verificado no lançamento da obra do centro de saúde de Espinho.

3-Arrecadados menos 204 091 contos de transferências dos fundos estruturais por atraso verificado na execução da obra do exutor submarino.

4-Desvio de 495 mil contos por dificuldades com o lançamento

questão de tempo e adequação de regulamento conquanto do parque subterrâneo não haja uma hipótese viável de venda.

Execução Orçamental - falta de informação

Como acima referimos, o PS apresentou duas *moções*. Uma em forma de protesto pela falta de informação sobre a execução orçamental que deveria ser disponibilizada periodicamente de forma a que fosse possível acompanhar e avaliar a evolução da política municipal com posse de todos os elementos necessários a um entendimento global a que já fizemos referência e foi um dos argumentos também esgrimido pela CDU.

Mas, face a esta proposta do PS, também outros de outros partidos estiveram de acordo em denunciar e lamentar publicamente a atitude de recusa - da Câmara - ao diálogo e de claro desrespeito por uma deliberação - a de Junho de 1992 - que mais não pretendia do que contribuir para uma maior transparência e fundamentação da actividade autárquica.

Ao todo foram 15 (9 do PS+3 da CDU+2 do CDS e mais 1 do PSD, que não chegámos a identificar) a passar este "raspanete" à Câmara, que só teve, neste caso, 9 psd's a defendê-la que ainda outro se ficou pela abstenção.

Uma outra *moção* tem um alcance mais vasto e significativo e merece ser lida e meditada, razão porque a passamos em "caixa". É sobre a situação financeira da autarquia.

MOÇÃO SOBRE SITUAÇÃO FINANCEIRA MERECEU CONCORDÂNCIA UNÂNIME

Atendendo a que a Câmara Municipal de Espinho encerrou o exercício de 1992 com um volume considerável de encargos assumidos e não pagos (408 792 contos), atingindo níveis muito superiores aos dos anos anteriores; considerando que esta situação pode afectar os fornecedores e empreiteiros, cujos compromissos não estão liquidados e que põe em causa uma imagem de credibilidade, consolidada

ao longo dos anos; considerando ser imperioso terminar - terminar o mandato - com uma situação financeira equilibrada e clarificada; a Assembleia Municipal(...) delibera tomar as seguintes posições:

1-Manifestar a convicção de que é possível ultrapassar as dificuldades momentâneas de tesouraria, caso se recorra a uma gestão financeira ponderada e realista;

2-Requerer um ponto da situação sobre encargos as-

sumidos e não pagos, devidamente actualizado e posto ao dispor deste plenário;

3-Recomendar a elaboração e adequada publicação de um plano de tesouraria capaz de assegurar, até final do ano, o desejável equilíbrio das finanças municipais.

Como dissemos noutro local, esta *moção* foi da autoria do PS e mereceu a concordância unânime de toda a Assembleia.

principais acções, levadas a cabo durante o exercício de 1992, salientava um significativo conjunto de que retirámos os seguintes exemplos:

EDUCAÇÃO -Início de funcionamento da cantina da Escola nº3 de Anta; instalação do refeitório da escola pré-primária de Guetim; programa de iniciação musical nas escolas do ensino básico.

SAÚDE -Início da construção do centro de saúde.

HABITAÇÃO -Construção de 34 fogos na ex-fábrica "Perei-

orçamentadas, nomeadamente em transferências de capital e na não venda de alguns bens factos que se reflectiram de forma negativa na dita situação financeira.

Vejam os principais desvios e as explicações dadas pelo executivo.

1-"Transferências do Fundo de Turismo, estimadas em 355 mil contos, provenientes do plano de obras financiados pelos 20% do Imposto do Jogo, não concretizadas por não ter sido possível adquirir os terrenos do parque da cidade e re-

do concurso de venda de 34 habitações na Marinha e não concretização da venda do parque de estacionamento subterrâneo.

Foram, portanto 1 124 091 contos a menos que entraram nos cofres da Câmara e, se nos três primeiros casos os valores correspondem a obra não realizada e portanto não paga, já a não venda das casas e parque subterrâneo correspondem a importâncias com que a Câmara contava mas que poderão, ainda, ser recuperadas.

Das casas é uma

JS

Novo "show" no Casino Solverde

"MADE IN PORTUGAL" ARRANCA ESTA NOITE

Esta noite, no Casino Solverde, vamos ter um novo espectáculo denominado "Made in Portugal", que sucede, desta forma, ao show "Viagem à volta do mundo", o qual, durante quatro meses atingiu assinalável êxito naquele casino.

O título do novo espectáculo é aquilo a que se pode chamar, à maneira inglesa, de olhar para Portugal. É a primeira vez, em dez anos de permanência no nosso país, que Belinda King, coreógrafa de origem inglesa, se aventura a fazer uma produção de características exclusivamente portuguesas, na qual à excepção do ballet, todo o restante elenco é de nacionalidade portuguesa.

Deste trabalho sobressai, desde logo, um notável bom gosto e uma elegância invulgar, na maneira como interpreta as nossas danças tradicionais, dando-lhes um sabor estilizado, que aliado ao excelente nível profissional dos bailarinos e bailarinas, resulta num harmonioso

e ao mesmo tempo poderoso corpo de baile digno de se ver.

Belinda King confessou-nos que chegou a ter medo de não conseguir levar a bom termo este tão importante desafio mas, à medida que se foi embrenhando, pelo país adentro (em busca do autêntico vibrar das nossas gentes), entusiasmou-se de tal maneira que não conseguiu para mais. **Agora, sim!** - disse ela eufórica. Começa, assim, a conhecer um Portugal diferente, que nem sequer imaginava que existisse!

Sente-se feliz por ter feito esta produção, pois graças a isso pôde conhecer pessoas fantásticas, que desinteressadamente a ajudaram, na recolha etnográfica que teve de levar a efeito, nomeadamente o dr. João de Freitas, do ICEP (especialista em etnologia e amante da nossa cultura popular) e populares, que teve a felicidade de conhecer, no decorrer da viagem pelo país fora e durante a qual lhe falaram das suas terras,

usos e costumes com tal entusiasmo, que a deixaram muitas vezes bastante emocionada.

Belinda King conta também com um elenco de cinco estrelas para o seu espectáculo:

Edmundo Falé, cantor, actor, autor de textos, colaborador desde a primeira hora neste tipo de produções, com o "show" "Viagem à volta do

mais alto nível profissional.

Fazem também parte desta receita à portuguesa, novos talentos da nossa praça, trazidos pela mão de Alberto Jorge, seu produtor, como Carla Cristina, possuidora de uma voz de beleza invulgar, e seu irmão Carlos César, que acompanha em guitarra clássica e com ela faz

tou todo o empenho da administração da Solverde nas suas produções, agradecendo toda a confiança depositada na qualidade do seu trabalho, em especial no apoio dado a esta nova produção.

Consciente do êxito obtido pela sua primeira grande produção "Viagem à volta do mundo", Belinda King promete, uma vez ma-

ceis, com o marido, Betucho Magalhães, como assistente de produção e... marido, o que às vezes é difícil de conciliar.

Belinda King dedica este espectáculo, ao bom e hospitaleiro povo português (que aprendeu a conhecer melhor), e aos dois seres "mais lindos do mundo": seus filhos, Luis e Camila, aos



mundo" que, como já dissemos, atingiu grande sucesso ao longo dos meses; Alberto Jorge, director musical, músico e orquestrador, também responsável pela direcção musical do "show"; Óscar Branco, comediante e humorista bem conhecido do grande público, que traz com ele um actor, companheiro de cena, o António Mendes, para o ajudar nas suas hilariantes rábulas; um ballet composto por sete bailarinas e três bailarinos, todos de origem inglesa e do

vozes.

E por falar em receitas, diremos que Belinda King, sempre que pode, especialmente aos fins-de-semana, gosta de cozinhar para a família, em especial para o marido, pratos tipicamente portugueses, como arroz de cabidela (de pica na terra) e até papas de sarrabulho, tão bem ou melhor que muitas cozinheiras profissionais. Pelos vistos, esse jeitinho serviu-lhe de ajuda para cozinhar o "Made in Portugal".

Belinda King salien-

is, ir surpreender o público que for assistir ao seu novo "show".

Deixou também patente o seu agradecimento ao director artístico do Casino Solverde, João Pedro Machado, que revelou ter acreditado nas suas qualidades de trabalho e a convidou a apresentar o projecto da sua "Volta ao Mundo", iniciando assim uma nova era na filosofia de a nimação dos casinos do norte do país. Para além disso, sente-se feliz por ter podido contar, a seu lado, nos momentos mais difí-

quais lhes pede perdão por não lhes ter dedicado todo o tempo que queria e a que têm direito.

Aqui deixamos o convite para irem ver de "quantos paus é feita a canoa", que irá nevar nas águas de Espinho. Ver, também, como uma produtora e coreógrafa inglesa cozinha à portuguesa um espectáculo que fala da nossa música e do nosso sentir, em suma, um acontecimento a não perder. **MADE IN PORTUGAL**

VENDE-SE

ESPINHO

RUA 38 - 298 T3 - 16.000 C.
T4 - 18.000 C.

RUA 36 - 285 T3 - 17.000 C.

S. PAIO DE OLEIROS

T3 - 13.000 C.
T2 - 10.000 C.
T1 - 7.000 C.

PACOS DE BRANDÃO

Armazém - 27.000 C.

Informa Telefs.
72 12 70
731 10 63

Candidato da CDU à Câmara

CASAL RIBEIRO:

"NÃO É PRECISO SER PRESIDENTE PARA INTERVIR"

Quando me convidaram para dar esta entrevista fiz uma retrospectiva da minha vivência e cheguei à conclusão de que tinha muitas mais coisas para dizer do que eu próprio imaginava...

Assim se nos apresentou o candidato da CDU à presidência da Câmara Municipal de Espinho para o próximo mandato e a quem - exactamente como aos dois primeiros que tornaram pública a sua candidatura - solicitámos uma entrevista na forma e nos objectivos que já anunciámos possibilitando aos eleitores do concelho um perfil pessoal que lhes permita saber dele(s) um "quem é quem", pequenas coisas que vão ajudar a decidir, que as cores partidárias e as tendências ideológicas começam a não bastar.

Sou um espinhense do Rio Largo

Com umas notazinhas elaboradas "à medida", avançou, de imediato, falando para o gravador, que *inda* mal engatilháramos e apresentou-se para que os que o não conhecem e ficam a saber:

"Sou Alfredo Casal Ribeiro, casado, 65 anos, nascido no Rio Largo onde vivi até à idade de 12 anos, filho de Manuel Casal Ribeiro Júnior, que teve a profissão de padeiro e de Celeste de Jesus Oliveira que faleceu quando eu ti-

nha só três anos..."

E antes que o nosso interlocutor avançasse exigimos que explicasse o porquê do tom enfático com que pronunciou *Rio Largo*.



"O Rio Largo contém na sua história - na nossa história feita de boas e más recordações - uma mística especial, que nos acompa-

nha e que é muito difícil de explicar. Àquele lugar de Espinho ainda hoje me sinto ligado por fortes laços emotivos nascidos dos primeiros anos da minha vida,

que lá vivi...Boas recordações do Rio Largo, principalmente das pessoas que tinham entre si uma convicção extraordinária."

Vida escolar atribulada

Fale-nos da sua vida de estudante, desde as primeiras letras até ao fim do curso que lhe abriu o caminho para a vida profissional. Foi sempre um aluno brilhante, um fora de série?

"Aquilo a que se convencionou chamar brilhante, isso acho que não fui, mas, o percurso foi tão difícil que eu não sei bem... Sabe que as minhas primeiras letras não foram numa escola oficial?"

Em casa, nalgum colégio...

"Nada disso! As minhas primeiras letras aprendidas com a sr^a Ana do Avô, uma mestra que ensinava em sua casa os meninos a ler, a escrever, as contas - menos a divisão que fui eu, mais tarde que lha ensinei - a doutrina, embora depois nunca..." - e fez um gesto significativo a traduzir um sentimento que não interessava devassar - *"e andei na escola da Feira, hoje conhecida por Escola n^o 1"* (Casal Ribeiro não sabe, mas designa-se de novo "da Feira", que as escolas têm de ter uma designação mais substantiva e histórica).

Estudar - o que se chamava noutros tempos *estudar* - não foi logo após a 4^a classe que as condições económicas familiares não davam para tanto e a família começou de aumentar.

Por volta de 1940, para não esquecer o que tinha aprendido na primária e aperfeiçoar a sua aprendizagem escolar e cultural começou de frequentar a Escola da Associação de Socorros Mútuos cujos professores eram estudantes universitários, onde *"havia outra abertura e uma vivência diferente. Pagava-se dez tostões por semana"*.

Posteriormente foi para a Escola Industrial Infante D. Henrique e de lá transitou para o Instituto Industrial onde concluiu, sem reprovações, como aliás na anterior, o curso de *agente técnico de engenharia de máquinas e electricidade*, hoje equiparado a *engenheiro técnico*.

"Trabalho Infantil" e profissional

Começou cedo a vida de trabalho de Casal Ribeiro.

Saído da primária foi "metido" a aprendiz de tipógrafo: *"inicie-me na aprendizagem de tipógrafo na oficina do sr. António Moreira onde estive cerca de um ano"*.

Mas já antes, com sete anos, estando o pai preso, andou na venda de pão ao domicílio: *"Saía da padaria "Confiança", na rua 33, pelas sete da manhã, fazia a volta e às 9 horas estava na escola"*.

Trabalhou na *casa de pasto* do pai dando uma "mãozinha". Servia à mesa ao balcão e chegou a ter cartão de empregado de mesa. Nos tempos do Instituto, quando vinha de férias trabalhou nas obras da *defesa da praia* e ainda se recorda bem como muita coisa foi feita mas foi em Angola, onde chegou em 1952 que desenvolveu toda a sua actividade profissional.

"Comecei pelos Serviços de Geologia e Minas na categoria mais baixa que um europeu podia ter e admitiram-me com a condição de não revelar a minha formação escolar e cheguei a chefe de divisão".

Dez anos mais tarde ingressou nos Caminhos de Ferro de Angola.

"Mas não pense que me fiquei pela formação esco-

lógica..."



SALVÉ 4/6/93

ANA SOFIA

Teus queridos avós, desejam-te na passagem do teu 11^o aniversário muitas felicidades e que esta data de prolongue por muitos e bons anos.

CLÍNICA DE MEDICINA DENTÁRIA E CIRURGIA ESTÉTICA E MAXILO-FACIAL
 Acordos com : A CASA, ADSE, CGD, EDP, SAMS, PHILIPS E RABOR.
 Dr. Jorge Pacheco e Dr.ª Eva Pacheco, Dr.ª Lígia Ferreira, Dr.ª Palmira Castro, Dr.ª Cristalina Aguiar e Dr. Horácio Monteiro da Costa.
 ORTOPANTOGRAFIA, TELERRADIOGRAFIA, IMPLANTOLOGIA, ORTODONTIA FIXA
 Rua 8 n.º 381-1.º • 4500 ESPINHO • Telef. 722718

TIPOGRAFIA - OFFSET
MANUEL PEREIRA GOIS
 R. ESCADAS DO COVELO - SILVALDE • 4500 ESPINHO
 Telef. 02 - 7310378 • Fax 02 - 7310379

CASIMIRO DE ANDRADE NELSO ALVES REIS
 MÉDICOS DENTISTAS
 Consultório: RUA 22 (Junto à Câmara)
 Telef. 724909

DR. ILÍDIO D'OLIVEIRA SANTOS
 MÉDICO DENTISTA
 ODONTOPEDIATRIA = Ortodontia Fixa / Prótese Fixa
 Consultórios:
 - Rua 16 (Esquina Rua 16), n.º 545-1.º Dt.º - Espinho - Telef. 722931
 - Rotunda da Boavista, 182-2.º H 3 - Porto - Telef. 6007175
 Acordo com as entidades: ACASA; CGD; ADSE

ALUGUE UM CARRO NOVO FIAT UNO 93 desde Esc. 3.400\$ p/ dia

Fénix
 rent a car
 ALUGUER DE AUTOMÓVEIS

SEM CONDUTOR
 CONDIÇÕES ESPECIAIS A EMIGRANTES

ESPINHO - Rua 26, N.º 259 • TEL. (02) 7311080 - 83
 S. J. MADEIRA - RUA ENG.º ARANTES OLIVEIRA, N.º 937
 RESERVAS (02) 7311083 • FAX 7311084

ALUGAMOS CAMIÕES E FURGÕES

Entrevista com Casal Ribeiro

◀ *lar que referi! Frequentei diversos cursos relacionados com as minhas actividades profissionais de que destaque um nos Estados Unidos, na General Motors, curso relacionado com as locomotivas diesel.*

Comunista desde pequeno

Já deu a entender que a sua ligação ao partido comunista não foi acidental, tem raízes familiares. Quando começou, exactamente?

"A minha ligação à política começou, realmente, muito cedo porque cedo fui despertado pela actividade de meu pai e sobretudo pela sua prisão. Uma barbaridade! Aliás, toda a minha educação familiar estava voltada para os problemas

sociais e para o comunismo. Muito jovem fui fazendo pequenos trabalhos para o partido sem nele estar filiado. Recordo, por exemplo, que aí pelos meus 14 anos fui ao Entroncamento reatar a ligação entre duas células cujo relacionamento havia sido quebrado pela prisão de alguns militantes. Sabia muito bem o que fazia e os riscos que corria. Nunca fui preso nem mesmo quando fiz distribuição panfletária pelas unidades fabris de Espinho. A minha filiação só ocorreria muito mais tarde após o meu regresso definitivo de Angola depois do 25 de Abril".

Continua comunista convicto apesar das convulsões ocorridas nos países de Leste? *"Absolutamente. É*

que, ao contrário do que por aí se diz a ideologia comunista não faliu; a questão é outra, é a das pessoas que, dizendo-se comunistas, não praticam o comunismo. Mas é verdade que é difícil a um comunista resistir aos mais diversos ataques".

Alguma vez, nomeadamente quando quis iniciar uma carreira profissional, se lhe depararam obstáculos só pelo facto de ser de uma família de comunistas?

"Pois...Muitas pessoas havia - e algumas ainda estão vivas - que achavam que os filhos dos comunistas não deviam ter emprego. A minha saída - difícil - para Angola foi uma consequência dessa situação".

Pela quarta vez na corrida

Casal Ribeiro é um candidato tradicional à Câmara. Nunca ganhou nem, sequer, se aproximou de uma vitória. Porquê mais uma vez? Propôs-se, foi escolhido, como foi?

"É verdade. Sou candidato pela 4ª vez, três vezes como cabeça de lista. O processo da minha escolha é o que há de mais democrático. Começou na comissão concelhia passou às comissões de freguesia e foi o plenário de militantes que teve a última palavra. Fui considerado, no momento, o mais adequado e porque, como militante, estou sempre disponível a servir e cá estou".

Mas não se sente um

tanto desmotivado, admitindo, à partida, que não vai ganhar?

"Absolutamente nada! Aliás, à partida, tenho as mesmas probabilidades que os outros candidatos. É evidente que se as pessoas do concelho atenderem à pessoa que melhor há-de resolver os problemas do concelho, votarão em mim... acho eu! Se se vincularem às indicações partidárias, claro... a força eleitoral - pelo menos até este momento - não é favorável à CDU. Mas isso não quer dizer nada que eu não preciso de ser presidente da Câmara para ter uma intervenção como aquela que tenho tido".

Está cheio de confiança mas tem de admitir que as pessoas já começam a estar cansadas de Casal Ribeiro, e que possam, por exemplo, pensar que esteja ultrapassado e "velho"...

"Evidentemente que até posso admitir. Por que não? São livres de pensar e eu não fico nada magoado. Sinto o contrário. Sinto força interior e

mental para continuar a servir e de modo algum - como tenho provado - estou velho e ultrapassado apesar de estar aposentado profissionalmente há uns anos".

O senhor vive da sua pensão ou tem outras fontes de rendimento?

"Absolutamente mais nada e nem das retribuições monetárias advindas dos cargos políticos que venho exercendo benefício a não ser de algum dinheiro correspondente a despesas inerentes ao cargo. No seguimento da regra do meu partido de que nenhum eleito deve ser beneficiado ou prejudicado em função dos cargos que ocupa faço, a título individual, ofertas a instituições locais".

E foi isto que ficámos a saber de Casal Ribeiro que, acima de tudo se orgulha da facilidade de fazer amigos mesmo entre adversários políticos. Sem quaisquer cedências ou exigências - acrescentou.

José Sampaio

VIDRARIA RODRIGUES

JOAQUIM PAULO SOBRAL DO COUTO

Fornecimento de Vidro em Chapa, Cortado Colocado e Espelhos, Cristais, Temperados e Climasol, Laminados, Lapidados para todo o País

Rua 62, N.º 482 • 4500 ESPINHO
Resid.: Telef. 7825963 • Estab.: Telef. e Fax: 720505

CASA FERNANDEL

Acerto de chaves em 30 segundos
Máquina Electrónica
LOUÇAS - MÉNAGE - BRINQUEDOS
Rua 23, N.º 199 - 4500 ESPINHO

JOVIGÁS
INSTALAÇÕES DE REDES DE GÁS

REDES DE GÁS E AQUECIMENTO
RECUPERADORES — ESQUENTADORES
TERMOACUMULADORES

Rua 27 N.º 858 - Telef. 7311142 - Fax 7311143 - 4500 ESPINHO

FÁBRICA DE MÁRMORES
E GRANITOS DA TABUAÇA

VITORINO LOPES DA CRUZ,
SUCRS., LDA.

LUGAR DE ESPINHO - S. FÉLIX DA MARINHA
VILA NOVA DE GAIA
APARTADO 205 — 4503 ESPINHO CODEX
TELEFONE 720565

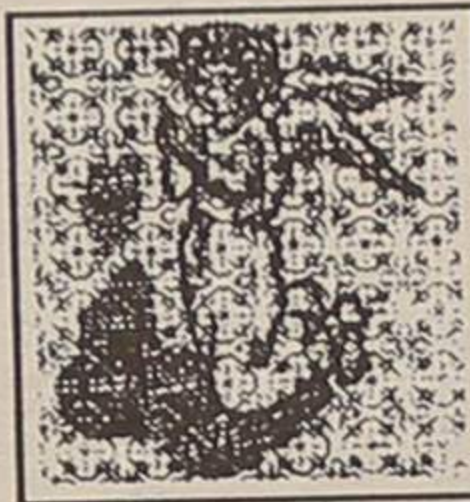

FUNDADA EM 1897

ESPECIALIDADE EM CAFÉS
FÁBRICA DE TORREFAÇÃO PRÓPRIA
GRANDE SORTIDO DE BEBIDAS

CASA ALVES RIBEIRO

VALDEMAR NEVES ALVES RIBEIRO

RUA 19 N.º 294 - TEL. 720075 - APARTADO 128 - 4502 ESPINHO

VIDRARIA FERREIRA

Vidro Nacional e estrangeiro,
Vidro Anti-reflexo e molduras para caixilhos,
Espelhos, Tijolos e Telhas de Vidro

FERREIRA & FERREIRA, LDA.

ENCARREGA-SE DA COLOCAÇÃO DE VIDROS
EM QUALQUER PONTO DO PAÍS

RUA 18, N.º 675 - TELEFONE, 720480 - 4500 ESPINHO

BPL

DIVISÓRIAS - TECTOS FALSOS
DECORAÇÃO DE LOJAS

TECTOS E DIVISÓRIAS **PLADUR**

João Carlos Bigail, Lda.

Rua da Fonte - Silvalde
Apartado 509 — 4506 Espinho Codex
Telefone 720918 - Fax 728731

LAVANDARIA

LAVAR



RIBEIRO, VALENTE & CA., LDA.
Rua 12, n.º 640 — ESPINHO
Telefone, 723704

A MAIS AVANÇADA TÉCNICA
NA LIMPEZA E TRATAMENTO
DO SEU VESTUÁRIO

Limpeza a seco — Lavagem e secagem
de roupa branca, rendas e bordados
SERVIÇO RÁPIDO

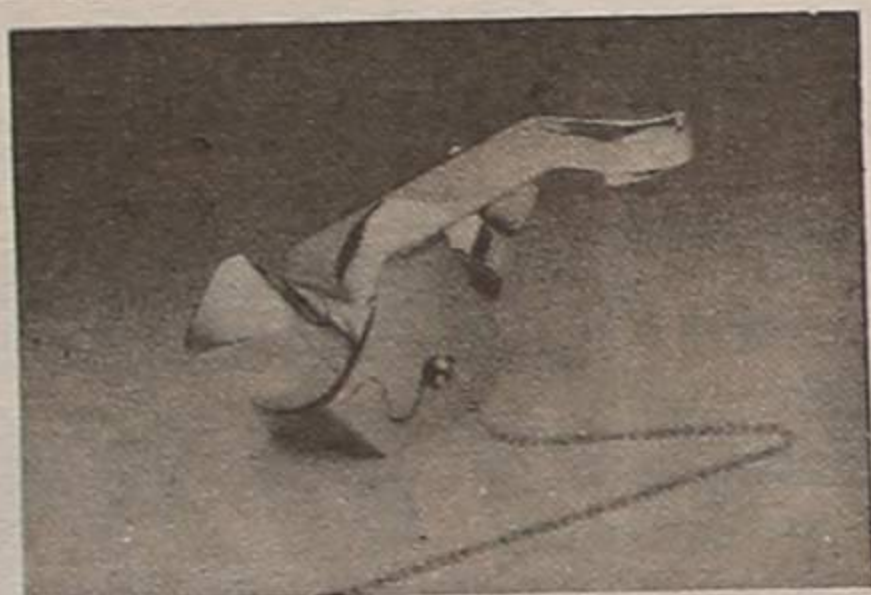

SÓ-TORNEIRAS

Armazém e Retalho de materiais para a construção civil.
Torneiras para casas de banho, adufas válvulas esfera nacionais e italianas, autoclismos, acessórios de latão tipo galvanizado, etc.

DISTRIBUIDOR OFICIAL DAS TORNEIRAS JAS

PREÇOS ESPECIAIS PARA CONSTRUTORES E PICHELEIROS

APARTADO 357 - 4504 ESPINHO CODEX
Rua 16 n.º 1201 - ESPINHO - Tel. 720879 - Fax 727566

STAND SANTOS

COMÉRCIO DE AUTOMÓVEIS

HONDA

TODOS OS MODELOS PARA ENTREGA

HONDA CIVIC LSI 3 e 4 Portas	Novo
HONDA CIVIC ESI 3 e 4 Portas	Novo
HONDA CIVIC VTI 3 e 4 Portas	Novo

Usados

JIPE PAJERO 2.5 TD A/C	1992
OPEL CORSA 1.2 S 5 Portas	1988
OPEL KADETT 1.3 GL	1988
OPEL KADETT 1.3 S.C.	1993
PEUGEOT 205 XR	1986
RENAULT 19 GTS	1992
TOYOTA HIACE 6l	1981
VOLKSWAGEN GOLF 1.3 CL	1990
VOLKSWAGEN POLO G40 C/ Extras	1992

ARMAZÉM - Rua 37 N.º 609 - ESPINHO
Tel. (02) 721390 — Fax (02) 721390

CRÉDITO ATÉ 48 MESES

ELVIRA SILVA

Especialista de dermatologia
e venereologia
(doenças da pele)

CONSULTÓRIO: Rua 11, n.º 746
Telef. 72 34 67

MÉDICOS DENTISTAS

**JORGE FERREIRA
BRUNO MORRIS**

SAMS, ADSE, CGD

Telefone, 728693

Edifício S. Pedro - Sala W - Rua 23, n.º 174

Intercâmbios ibéricos

PROJECTOS EUROPEUS
LIGAM ESPINHO E MADRID

Uma caminhada que começa através do intercâmbio cultural tendo como objectivo acompanhar os futuros intercâmbios que possam ser efectuados ao nível artístico e tecnológico, enfim, profissional entre europeus.

O director da Escola Profissional de Espinho, Valdemar Martins, está a nego-

Garcés. A visita deste presidente e de um director de uma escola da zona norte (a

vamente em Espinho para estagiar em algumas empresas hoteleiras.

Estes jovens espanhóis vão permanecer em Espinho durante três meses, de forma que devem cumprir o período que o próprio Petra (projecto europeu que está a apoiar este tipo de intercâmbio) estabeleceu e que

como já foi referido anteriormente. Os nossos estudantes da Escola Profissional de Espinho (entre oito a dezasseis alunos) irão por sua vez para Espanha do dia 20 de Setembro até ao dia 20 de Dezembro para concluir nas mesmas condições o intercâmbio. Para que este acontecimento seja um êxito, tal como o já realizado em Março, segundo a opinião de Leandro Garcés, é necessário que os alunos que estão em contacto permanente com os estudantes espanhóis sejam os seleccionados para que estes últimos não se sintam estranhos em Espanha. Com este tipo de iniciativas Portugal e Espanha não só estreitam os seus laços culturais nas suas relações bilaterais, tal como através das suas relações com os restantes membros da Comunidade Europeia através dos projectos europeus em que se têm apoiado.

Os primeiros a entrarem no mercado de trabalho

Este ano os nossos alunos, designadamente os da Escola Profissional de Espinho e do 3º ano de Comunicação, electrónica, hotelaria e tu-

rismo vão ser os primeiros a entrarem no mercado de trabalho. Todos eles com alguma experiência - dentro da área com a qual mais se identificaram - que foi adquirida ao longo dos três anos com trabalhos práticos e estágios.

A perspectiva futura destas escolas profissionais é a da proliferação senão vejamos: em Outubro de 1989 foram criadas 50 escolas profissionais em Portugal, entre as quais, a Escola Profissional de Espinho. Hoje, o número das escolas que é de 168 - estão em funcionamento para cerca de 20 mil jovens que optaram por um ensino que lhes propõe um futuro com uma qualificação profissional de nível III. E esta opção só surgiu há dois anos em Portugal, enquanto que na Espanha ela já existe há 15 anos. Porém, já se nota alguns passos que se direccionam para um aumento de novas escolas e novos cursos - como tivemos a oportunidade de reparar na Feira das Escolas tecnológicas, artísticas e profissionais (FETAP). Na opinião de Valdemar Martins, a escola profissional deste concelho, apesar da sua criação recente, irá ter nos pró-

ximos anos um espaço quadruplicado com novas vertentes profissionais. É por este e outros motivos que a realização de intercâmbios a nível internacional é benéfica.

CC



ciar um acordo sobre um intercâmbio cultural e profissional para o próximo ano que poderá ser apoiado pelo projecto "Lingua" com o presidente nacional da Asociación Nacional de Centros de Enseñaza (ANCEN), Leandro

organização territorial divide o seu funcionamento em cinco áreas) também teve outros motivos, entre os quais a verificação das actividades que estão a ser desenvolvidas para os cinco estudantes espanhóis que se encontram no-

decorrerá em duas fases. Por um lado, a primeira fase tem como objectivo prepará-los linguisticamente e tecnicamente durante um mês. Por outro, a segunda fase será concretizada num período de dois meses através de um estágio,

ESMOJÃES: MORADORES
À BEIRA DE UM ATAQUE DE NERVOS!

Quanto tempo decorrerá até os moradores de Esmojães terem o prazer de poder sair de casa sem ser de botas de borracha? É que as artérias desse lugar da freguesia de Anta encontram-se em estado calamitoso. Os habitantes confron- tam-se com verdadeiros lamaçais.

É uma situação que teima em continuar, devido não apenas ao mau tempo, mas também

pelo facto de terem sido abertas valas para a colocação de tubos de saneamento e de estar a ser construída uma ponte.

Esses locais carecem de alterações qualitativas para melhorar a circulação dos automóveis. Enquanto isso não for feito, impõe-se uma redobrada atenção por parte dos condutores, já que os buracos abundam e ao mais pequeno descuido podem surgir problemas de con-

sequências imprevisíveis.

Pensamos não existir qualquer justificação para a demora dos trabalhos de restauro. Será que os moradores não têm o direito de circular sem as inevitáveis dores de cabeça?

Aqui deixamos este reparo à reflexão das autoridades competentes!

Carla Madureira

**LEIA,
ASSINE
E DIVULGUE**

DEFESA ESPINHO

VENDE-SE**T2 DUPLEX
ESPINHO**

COZINHA E COPA C/ 24m²
SUITE C/ 22m², LAREIRA,
MADEIRAS LACADAS,
GARAGEM.

14.000C.

T3 - ESPINHO

170m² + 3 FRENTES
COZINHA TOTALMENTE
EQUIPADA, LAREIRA,
MADEIRAS LACADAS,
GARAGEM E ARRUMOS.

20.000C.

T3 C/ 120m²

EM MOZELOS, COM SUI-
TE, LAREIRA, DESPENSA,
TERRAÇO C/ 30m², GARA-
GEM INDIVIDUAL PARA 2
CARROS, VIDIO PORTEIRO.

13.900C.

ALUGA-SE**ESPINHO**

T2 MOB. C/ GARG.
90c.

T3 C/ GARAGEM
100c.

ANEXO TIPO T1
EM CASSUFAS 45c.

DÚPLEX
IMOBILIÁRIA, LDA.
RUA 30, Nº 1017
ESPINHO
☎ 722275 ☎
724246

CAMPEONATO DA 1ª DIVISÃO • CAMPEONATO DA 1ª DIVISÃO • CAMPEONATO DA 1ª DIVISÃO

ESPINHO-SALGUEIROS:

Com tamanha confusão instaurada nos últimos classificados do campeonato nacional da primeira divisão, pretendemos auscultar a opinião de várias figuras ligadas ao Sporting Clube de Espinho, quer como sendo actuais ou ex-dirigentes, antigos atletas, sócios e simpatizantes.

As opiniões deles todos não diferem muito. Todos estão convencidos de que as dificuldades serão imensas e que, acima de tudo o Espinho terá de contar com ele próprio, e mais: com a ajuda do Farense. Todos confiam absolutamente nos pupilos de Quinto e alguns deles reclamam *vingança* perante o Salgueiros.

Tudo ficou mais complicado com a derrota dos "tigres" por 2-0, em Santo Tirso e com a vitória do Salgueiros frente ao Sporting de Braga. Parece que recuamos três anos... e que tudo será decidido no Sporting de Espinho-Salgueiros do próximo domingo no Estádio Comendador Manuel de Oliveira Violas. Os espinhenses terão os ouvidos noutros campos e terão de, forçosamente, vencer a partida.

Nos outros estádios também está a decisão do campeonato e que passa pelo Farense-Tirsense (principalmente), Braga-Famalicão e Gil Vicente-Guimarães. Tirsense, Braga ou Gil Vicente, terão de perder para que o Espinho fique em posição de não descer. Em caso de disputa de igualdade de pontos, os pupilos de Quinto apenas estão



Romeu Vitó: «A esperança é a última coisa a morrer»

em vantagem em relação ao Gil Vicente.

Enfim, este campeonato, ganha agora o interesse junto dos últimos classificados, visto que o título já está entregue ao Futebol Clube do Porto, que fará a grande festa no Estádio das Antas frente ao já "europeu" Marítimo do Funchal.

Só a vitória está na "mira"

Têm alguma confiança no encontro Espinho-Salgueiros?

Rolando de Sousa: «Tenho absoluta confiança na equipa do Espinho. Sei que é um jogo difícil para qualquer um dos conjuntos, mas estou convencido de que o nosso clube vai levar de vencida o Salgueiros para se manter na primeira divisão. Só o facto de ganhar pode não chegar, mas acho que vai lutar para que tudo lhe corra bem».

Dr. Manuel Violas: «Só posso esperar que o Espinho ganhe. É um jogo bastante difícil onde ambos precisam

da vitória. Embora o Espinho nos últimos jogos não tenha tido resultados muito favoráveis estou confiante nesta partida».

Romeu Vitó: «A esperan-



Dr. Manuel Violas: «Gostaria de lhes pedir para ganharem»

ça é a última coisa a morrer. Vamos com muita fé de que podemos ganhar o jogo e que em Faro as coisas corram à nossa feição».

Gomes Amaro: «Como adepto, espero que o Espinho ganhe e que os outros também possam dar uma mãozinha.

Recordo-me daquele jogo em que o Salgueiros veio cá buscar a sua subida à primeira divisão. Vamos ver se desta vez a história não se repete».

Carlos Padrão: «Tenho toda a confiança, em primeiro lugar porque a fé e esperança normalmente morrem com a pessoa. É praticamente a primeira vez que o Espinho se encontra abaixo da linha de água. O jogo Espinho-Salgueiros vai ser importante e difícil, mas tenho a certeza que o nosso clube vai tornejar essas dificuldades e vai ganhar. No entanto, estamos dependentes de terceiros».

Dr. Tavares Nogueira: «É claro que tenho confiança! O Espinho tem valor suficiente, desde o treinador ao plantel, para justificar, para além de um bom jogo, a vitória. Tenho muita confiança no plantel e direcção».

Eng. Guy Viseu: «Tenho toda a confiança possível. Nem tenho razões para não ter. Embora acredite na vitória do Espinho, tenho plena consciência de que só isso não é suficiente. Dado os surpre-



Rolando de Sousa: «Lutem até ao fim»

endentes resultados da última jornada, acredito que o Sporting de Espinho permaneça na primeira divisão à custa da vitória sobre o Salgueiros e continuo a acreditar que o Farense joga em sua casa e que mantenha a invencibilidade no S. Luís».

Fernando Castro: «Tenho de ter toda a confiança. Se nós que cá andamos não temos esperança, quem é que as vai ter? Trata-se de um jogo de vida ou de morte. A equipa terá de encarar a partida com grande responsabilidade e com uma entrega total.

Não só eu como toda a gente - jogadores, técnicos e directores - estamos esperançados que consigamos mantermo-nos na primeira divisão».

Amândio Barreiras: «Espero que o Espinho vença, porque será uma vingança da derrota de há três anos. Acredito muito no Espinho, porque não pode ter a malapata de outras épocas. É uma equipa que anda no futebol com muita dignidade. Estou esperançado que alguns jogadores do meu tempo vençam este jogo».

Eng. Oliveira Maia: «Se eu não tiver confiança quem é que vai ter? Tenho 100 por cento de confiança».

O Farense "ganhará" ao Tirsense?!

Têm alguma esperança que o Tirsense, Braga e Gil

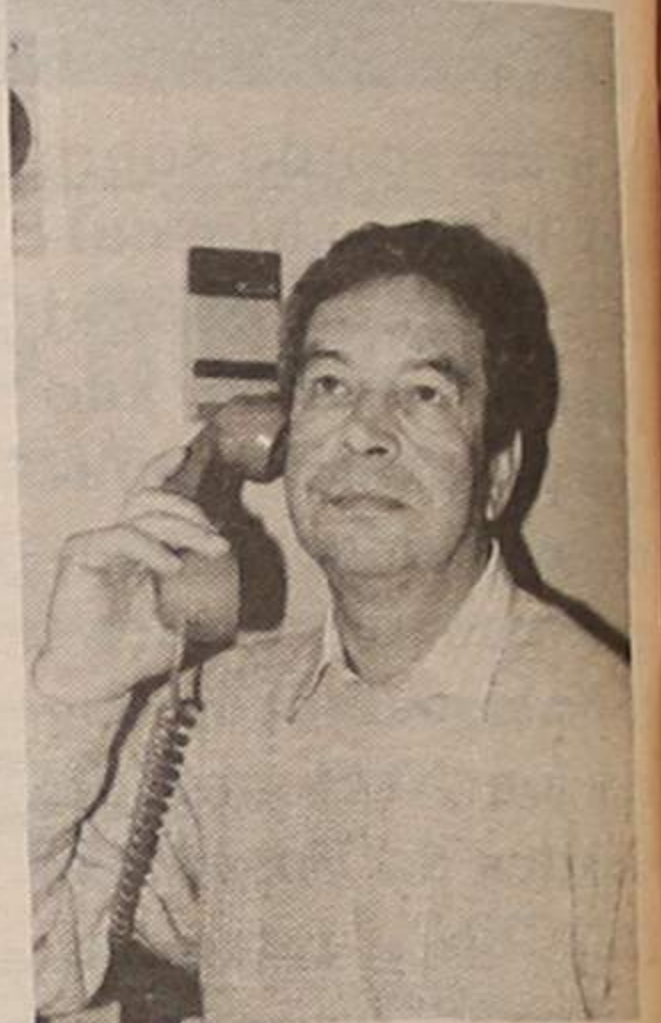

Gomes Amaro: «Estarei presente com espírito de torcedor»

DESporto

SEGUROS

IMPORTANTE: PARA SI

Vê com agrado a possibilidade de ingressar numa grande empresa como profissional de seguros?

É lutador e persistente?

É ambicioso e ganhador?

Tem boa apresentação, capacidade de argumentação, gosto por relações humanas?

Tem pelo menos o 9º ano de escolaridade?

Quer ter acesso a uma carreira altamente remunerada?

Trabalhar em "full-time" ou em "part-time" pelo menos 2h30 / dia?

SE PENSA REUNIR AS CONDIÇÕES PARA EXERCER UMA ACTIVIDADE ALICIANTE DE MUITO PRESTÍGIO, ENVIE-NOS O SEU c.v. EM CARTA PARA O:

APARTADO 297 - 3700 S. JOÃO DA MADEIRA

CLUBE DE TÊNIS DE ESPINHO

CONVOCATÓRIA

De acordo com o Artigo 26º, alínea a) do Capítulo IV do Regulamento Interno, convocam-se todos os associados do Clube de Ténis de Espinho para a Assembleia Geral Ordinária a realizar no dia 19 de Junho de 1993 pelas 21 horas e 30 minutos, no salão de banquetes do Snack-Bar "CONCHA DO MAR", com a seguinte ordem de trabalhos:

- 1º Apreciar e votar o Relatório e Contas da Direcção respeitantes ao exercício de 1992 e o parecer do Conselho Fiscal.
- 2º Discutir assuntos de interesse para o Clube.

Nos termos do mesmo regulamento, a M.A.G. iniciará os trabalhos à hora indicada, na presença de, pelo menos, metade dos associados ou, tal não se verificando, meia hora mais tarde, na presença de qualquer número de sócios e com a mesma ordem de trabalhos.

Espinho, 3 de Junho de 1993

Pel'O Presidente da Mesa da Assembleia Geral
assinatura ilegível

CAMPEONATO DA 1ª DIVISÃO • CAMPEONATO DA 1ª DIVISÃO • CAMPEONATO DA 1ª DIVISÃO

A "BATALHA" DA DESCIDA

Vicente, percam os respectivos encontros?

Rolando de Sousa: «Estou convencido que as descidas...



Dr. Tavares Nogueira: «Só receio as jogadas exteriores»

das de divisão se vão resolver entre o Espinho-Salgueiros e



Fernando Castro: «Responsabilidade e entrega total»

o Farense-Tirsense».

Dr. Manuel Violas: «Não vai ser fácil porque elas também pretendem vencer, no entanto esperemos que alguma delas escorregue».

Romeu Vitó: «Estou a contar que o Tirsense perca em Faro».

Gomes Amaro: «Temos de esperar até ao fim, contando que alguém possa dar uma

mãozinha. Os outros devem estar a pensar o mesmo, mas espero que desta vez seja dada essa mãozinha ao Quinito».

Carlos Padrão: «O Farense fez uma época brilhante, mesmo em casa, onde nenhum dos grandes conseguiu sair vitorioso. Estou convicto de que, acreditando no profissionalismo do Farense e do desportivismo e respeito que tenho pela direcção daquele clube, torneando as dificuldades vão ganhar ao Tirsense. Em relação ao Braga e Gil Vicente, não tenho tanta certeza. Os intervenientes são todos da mesma associação e já se viu que há ali um *complot*. Todos os jogos de Braga vão sair favoráveis».

Dr. Tavares Nogueira:



Guy Viseu: «Creio que o Farense vai cumprir a sua obrigação»

«Sei que as coisas estão complicadas porque dependemos de terceiros. Nunca gostei de desejar mal aos outros, mas é claro que a nós faz-nos jeito que qualquer um deles perca o jogo. Convém que o Tirsense não ganhe em Faro. Mais uma vez é provável que o Sporting Clube de Espinho seja o *boombo da festa* por causa das suas atitudes de *fair play* e de saber estar no desporto. Talvez venhamos a ser prejudi-

cados por isso»...

Eng. Guy Viseu: «O espectro da descida está alargado ao Espinho, Salgueiros e Tirsense. O Braga e o Gil

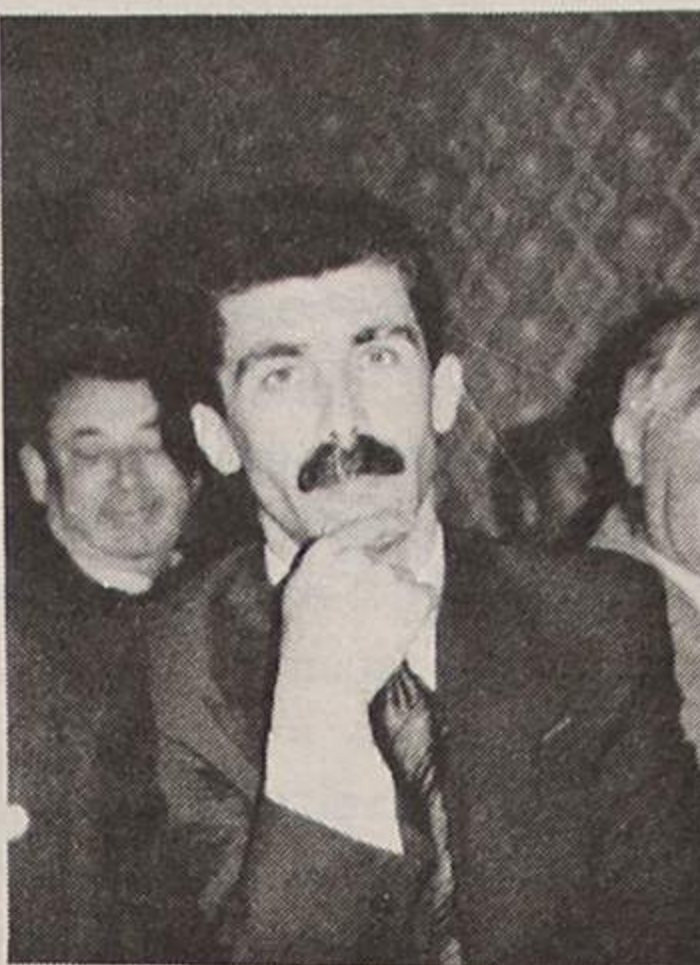

Eng. Oliveira Maia: «Espero que o Tirsense perca, nem que seja no último minuto»

Vicente também estão nessas condições, só que a experiência diz-me que não devo ter muita esperança nestes dois porque são encontros que se vão realizar entre clubes da mesma associação. Acredito que esses resultados saiam a favor do Braga e Gil Vicente. No caso do Tirsense, como não há interesses associativos em causa, será disputado o jogo pelo jogo. Creio que o Farense cumpre a sua obrigação, com o brio e empenho profissional que tem posto ao longo do campeonato».

Fernando Castro: «A esperança reside não só no nosso jogo, como também noutros. Esperemos que uma dessas equipas também não pon-tue».

Amândio Barreiras: «Acho que o Espinho depende muito de si próprio. Acredito muito na equipa e no treinador que a orienta. Vou fazer votos para que não pensem nos outros e que pensem apenas no final do jogo. Em-

bora dependente de terceiros, em primeiro lugar estão sempre eles. O Espinho vai vencer».

Eng. Oliveira Maia: «Espero que percam, nem que seja no último minuto».

«Que marquem um golo de qualquer maneira!»

O que gostariam de pedir aos jogadores?

Rolando de Sousa:

Dr. Manuel Violas: «Gostaria de lhes pedir para ganhar. Que dessem o tudo por tudo dentro do campo e que fizessem um golo de qualquer maneira e que não deixassem entrar nenhum».

Rolando de Sousa: «A única coisa que se lhes pode pedir é que lutem até ao fim».

Romeu Vitó: «Vou pedir



Carlos Padrão: «Vou demonstrar que deposito na equipa muita confiança»

o que eles sempre têm dado: o seu empenho, vontade de ganhar e que façam os possíveis para que o Sporting de Espinho se mantenha na primeira divisão».

Gomes Amaro: «O que o Quinito lhes tem pedido sempre: espírito de luta e sacrifício. Não se pede que sejam super-homens. Que lutem pela camisola que vestem».

Carlos Padrão: «Gostaria que mantivessem o mesmo grau de profissionalismo,



Amândio Barreiras: «Espero que vinguem aquela derrota com o Salgueiros»

perseverância, empenhamento e inteligência capazes de ultrapassar as dificuldades e vencer o jogo».

Dr. Tavares Nogueira: «Gostaria de lhes pedir a vitória, já que o empenhamento é escusado estar a pedir. Há uma série deles que não se esqueceram daquilo que se passou há três anos. O empenhamento tem de ser total e temos de ir para cima deles e o resto é conversa!»

Eng. Guy Viseu: «Não queria pedir mais nada do que aquilo que lhes pedi ao longo do campeonato. Os resultados menos bons que têm acontecido devem-se a factores imponderáveis, mais ou menos sorte, e que são alheios aos próprios atletas. Peço-lhes que tenham um comportamento igual àquele que têm tido ao longo do campeonato. Espero que não se deixem maneatar pelo estado de nervosismo e ansiedade, e sem os tais imponderáveis, creio que é mais do que suficiente para que a vitória sorria ao Espinho».

Fernando Castro: «Não

Apelo aos sócios

APOIAR - SIM
ASSOBIAR - NÃO!

Os jogadores do Sporting de Espinho têm de sentir um clima de calma e serenidade à sua volta para poderem derrubar o obstáculo difícil que se chama Sport Comércio e Salgueiros. Eles terão de ser apoiados, mesmo acarinhados, até em jogadas que eventualmente possam beneficiar o adversário.

Quem aos domingos vai aos estádios sabe que nem todos conseguem ter esse tipo de comportamento. À mais pequena falha dos jogadores, perdem a calma, soltam impropérios, enervam-se.

É a esses, em especial, que se dirige esta nota, em forma de apelo. Preferível, será, ficarem em casa, no seu café habitual ou junto do estádio de transistor no ouvido a escutarem o relato. Prestarão assim um bom serviço ao clube, à cidade e a eles próprios. Porque, no fundo, também esses ficarão felizes com a vitória dos "tigres" e a sua eventual continuação na 1ª divisão. E, dentro do estádio, são capazes de não terem paciência para ajudarem a que se concretize esse facto...

MATOS VIEGAS

MÉDICO ESTOMATOLOGISTA

DOENÇAS DA BOCA E DENTES

Acordo com: A.D.S.E. - A.C.A.S.A. - E.D.P. - C.T.T. CAIXA GERAL DE DEPÓSITOS E S.A.M.S., PHILIPS

RUA 19 N.º 364-1.º DT.º - TELEF. 721024 - ESPINHO

GRANJA CLÁSSICOS

GC

MÓVEIS E DECORAÇÕES, LDA.

MOBILIÁRIO INGLÊS

RUA 30, N.º 571 * TELEF. 731 22 22 * 4500 ESPINHO

DR. ILÍDIO D'OLIVEIRA SANTOS

MÉDICO DENTISTA

ODONTOPEDIATRIA = Ortodontia Fixa / Prótese Fixa

Consultórios:

— Rua 16 (Esquina Rua 16), n.º 545-1.º Dt.º - Espinho - Telef. 722931
— Rotunda da Boavista, 182-2.º H 3 - Porto - Telef. 6007175

Acordo com as entidades: ACASA; CGD; ADSE

VENDE-SE APARTAMENTOS
EM ESPINHO

Informa: Rua 19 n.º 1158 - R/C

Telef.: 72 85 73

VENDE-SE

EM SILVALDE ESPINHO por motivo particular

TERRENO com área de 13.380 metros com frente para a estrada
CASA CLQUINTAL 2 poços c/ frente pl a estrada 109 R. S. Tiago
TERRENO E CASA dentro da área da cidade de Espinho
UM PINHAL com área de 850 metros c/ frente pl a estrada.

Informa: Telefones: N.º 72 70 28 e 72 79 78

RESTAURANTE

TRESPASSA-SE ou VENDE-SE

Centro de Espinho. Bem localizado.

Bom preço, com facilidades.

Carta a este Jornal ao n.º 17172

CAMPEONATO DA 1ª DIVISÃO • CAMPEONATO DA 1ª DIVISÃO • CAMPEONATO DA 1ª DIVISÃO

Espinho - Salgueiros

«Vou pedir nada aos jogadores. Eles sabem muito bem qual é a responsabilidade deles. Tenho a certeza de que vão por em campo todo o seu querer. Confiamos plenamente neles».

Amândio Barreiras: «Que vinguem aquela derrota com o Salgueiros. Eu senti-me frustrado porque penso que foi o maior roubo do século no futebol português. Foi por tudo o que se passou em relação à maioria dos jogadores que ainda acompanham o plantel. Nesse ano lutamos muito para sermos os melhores; e fomo-lo!»

Eng. Oliveira Maia: «Espero que para além de serem uns bons profissionais, que gostem do Sporting Clube de Espinho até ao último segundo».

«Berrar pelo Sporting de Espinho no domingo»

Qual o incentivo que vão dar à equipa no domingo?

Dr. Manuel Violas: «Estarei com eles no Estádio, a apoiá-los».

Rolando de Sousa: «Vou berrar dentro do campo, como o costume fazer habitualmente. Vou apoiar a equipa, independentemente do resultado».

Futebol Popular

VEM AÍ UMA JORNADA «QUENTE»

Cada vez começa a ganhar mais entusiasmo o campeonato de futebol popular do conselho de Espinho, apesar das controvérsias que existem entre alguns dirigentes associativos e de clubes.

No passado domingo os Leões Bairristas venceram por 1-0 a turma da Associação de Esmojães, num jogo de repetição após um protesto apresentado pela turma de Silvalde. Os Leões, deste modo, assumiram a liderança do campeonato da 1ª divisão.

No próximo fim de semana disputa-se a 19ª jornada, que terá algumas partidas bem aliciantes. Eis os jogos:

1ª Divisão

Sábado, às 16 horas - Leões Bairristas-Águias de Paramos, no campo de Silvalde; Guetim-Rio Largo, no

Aconteça o que acontecer, o Sporting de Espinho há-de ser sempre um grande clube».

Romeu Vitó: «Vou dar o meu apoio pessoal. Vou dar-lhes uma palavra antes do jogo começar».

Gomes Amaro: «Estarei presente com o espírito de torcedor».

Carlos Padrão: «Vou demonstrar que deposito na equipa muita confiança, tal qual o fiz quando os contratamos».

Dr. Tavares Nogueira: «O incentivo vai ser espiritual porque não vou estar cá. Chegou-me há três anos e ainda não estou curado. Os jogadores sabem que estou com eles, que lhes dou todo o meu apoio e tenho a certeza de que não vão deixar ficar mal o Espinho. Só receio as jogadas exteriores. Espero que estejam em cima deles desde os cinco minutos que antecedem a partida até três minutos depois do árbitro apitar».

Eng. Guy Viseu: «Vou demonstrar aos jogadores que partilho com eles, minuto a minuto, toda a sua ansia de vitória, todo o seu esforço no sentido de levar o Espinho a ficar na primeira divisão. Simultaneamente partilho com eles os momentos menos bons. Se, infelizmente, o Espinho não conseguir o seu

desiderato, partilharei da mesma maneira o seu estado de frustração. Vou tentar incentivá-los, porque estamos todos no mesmo barco».

Fernando Castro: «Vou-lhes dizer que podem contar com a amizade das pessoas que aqui andam».

Amândio Barreiras: «Ficaria imensamente satisfeito se o Espinho ficasse na primeira divisão e se o Feirense ficasse na segunda de honra. Eu e a minha família vamos estar atentos ao desenrolar desse jogo. Se tivermos de cair, que o façamos de cabeça erguida».

Eng. Oliveira Maia: «Aquele apoio que dou todos os dias, como amigo do clube e dos jogadores».

Manuel Proença

Voleibol

CAMPEONATO DO MUNDO NO PAVILHÃO DOS «TIGRES»

Vai decorrer, a partir de amanhã, sexta-feira, até à próxima segunda-feira, no pavil-

FOI (QUASE) TUDO POR ÁGUA ABAIXO!

Foi tudo por água abaixo, quando Vinícius aproveitou uma escorregadela de Vítor Silva inaugurou o marcador no Estádio Abel Alves de Figueiredo, em Santo Tirso. O Espinho, da tranquilidade que acusava antes da partida, passou a uma desesperante procura do golo, contrariada com um segundo tento do seu adversário. Depois disto, a defensiva revelou-se preocupada e acusou a responsabilidade do resultado.

Depois deste último golo, o Espinho nunca mais encontrou o Norte e, por outro lado, os pupilos de Rodolfo Reis, tiveram só o trabalho de gerir a vantagem, defendendo-se com "unhas e dentes", como tão bem sabem fazer.

No entanto, não podemos esquecer que, no minuto anterior ao lance do primeiro golo, Ado poderia ter colocado a sua equipa à frente do marcador. Estava isolado, só com José Carlos pela frente e rematou contra o seu corpo.

Com tanto trabalho furtivo, algum desnorte, até, os espinhenses, quase no término da primeira parte, poderiam ter sofrido o terceiro golo, por intermédio de Vinícius.

No segundo tempo, os pupilos de Quinto tentaram dar a volta ao resultado, mas o Tirsense aguentava bem a pressão. Os espinhenses jogavam mais com o coração do que com a cabeça e, mais para o fim vieram algumas atitudes de nervosismo, condenáveis, como a de Dito de profirir algumas palavras ao árbitro, o que provocou a sua expulsão.

TIRSENSE, 2 ESPINHO, 0

Jogo realizado no Estádio Abel Alves de Figueiredo, em Santo Tirso, sob a arbitragem de Carlos Calheiros, de Viana do Castelo, auxiliado por Augusto Calheiros e Amândio Calheiros.

Resultado ao intervalo: 2-0.

Cartões amarelos: Batista, aos 53'; Chico Faria, aos 53' e 69'; Valério, aos 60'; Vítor Silva, 64'.

Cartões vermelhos: Chico Faria, aos 69' e Dito, aos 82'.

Marcadores: Vinícius, aos 4 e 13 minutos.

Tirsense - José Carlos; Valério, Paulo Pires, Batista e Jorge; Caetano, João Mário, Tozé e Rui Manuel; Vinícius (Elias, aos 48') e Amancio (Silvinho, aos 63').

Não utilizados: Vital, Carvalhal e Cabral.

Treinador: José Rolando (Rodolfo Reis estava castigado).

Espinho - Silvinho; Eli-seu, Dito, Vítor Silva e Marcos António; Aziz (Sérgio, aos 75', devido a lesão do marroquino), Joel, Rui Manuel e Gilson (Alain, aos 53'); Ado e Chico Faria.

Não utilizados: Vítor Couto, Amadeu e Orlando. Treinador: Quinto.

RESULTADOS

Famalicao-Gil Vicente	0-0
Salgueiros-Braga	2-0
Tirsense-Espinho	2-0
P. Ferreira-Farense	4-1
Belenenses-Sporting	2-2
Estoril-Benfica	0-0
Marítimo-Boavista	3-2
Beira Mar-F.C. Porto	0-1
Guimarães-Chaves	4-2

CLASSIFICAÇÃO

	J	V	E	D	EC	P
FC Porto	33	23	6	4	57-17	53
Benfica	33	21	8	4	55-17	50
Sporting	33	16	11	6	56-29	43
Boavista	33	13	11	9	45-34	37
Marítimo	33	15	7	11	56-46	37
Belenenses	33	11	12	10	41-35	34
Farense	33	10	13	10	40-36	33
P. Ferreira	33	10	11	12	34-41	31
Beira Mar	33	10	11	12	24-33	31
Guimarães	33	14	3	16	41-51	31
Estoril	33	9	12	12	29-40	30
Famalicao	33	10	10	13	28-44	30
Gil Vicente	33	11	7	15	32-42	29
Salgueiros	33	10	8	15	27-43	28
Braga	33	11	6	16	29-33	28
Tirsense	33	10	8	15	27-36	28
Espinho	33	9	9	15	37-54	27
Chaves	33	4	7	22	34-61	15

PRÓXIMA JORNADA (em 30 de Maio)

Braga - Famalicao
Espinho - Salgueiros
Farense - Tirsense
Sporting - P. Ferreira
Benfica - Belenenses
Boavista - Estoril
F.C. Porto - Marítimo
Chaves - Beira Mar
Gil Vicente - Guimarães

MARCADORES

Ado	8
Chico Faria	7
Aziz	4
Joel	3
Alain	3
Gilson	2
Eli-seu	2
Vítor Silva	2
Marcos António	1
Dito	1
Zinho	1
Pingo	1

TOTOBOLA

Concurso dos Órgãos de Informação nº 24/93 relativo a 13 de Junho de 1993. Prognóstico «Defesa de Espinho», redacção desportiva:

Real Madrid - A. Madrid	1
R. Sociedade - Tenerife	1
Ossassuna - Barcelona	2
Sevilha - Burgos	1
Celta - Gijón	1
R. Valhecanao - Albacete	1
Oviedo - Corunha	2
Cádiz - Valência	1
Espanhol - Logronhês	1
Saragoça - A. Bilbao	1
Castellon - Bétis	1
Sabadell - Santander	X
Sestao - Mérida	X

lhão Joaquim Moreira da Costa Júnior, o campeonato do mundo da juventude 1993 em voleibol masculino.

Eis os jogos:

- Sexta-feira, dia 4 - Grécia-Roménia,** às 19 horas; **Portugal-França,** às 21 horas.
- Sábado, dia 5 - Hungria-Roménia,** às 15 horas.
- Domingo, dia 6 - Portugal-Polónia,** às 21h30.
- Segunda-feira, dia 7 - Final,** às 10h30.

teiros-Império de Anta, no campo de Paramos; Desportivo da Ponte de Anta-Outeiros, na Idanha; Sporting de Esmojães-Cruzeiro, no campo da Zona.

Domingo, às 10 horas - Desportivo Regresso-Novasemente, em Silvalde; Estrelas da Ponte de Anta-Estrelas Vermelhas, em Guetim.

Eis as actuais classificações:

Classificações

1ª Divisão						2ª Divisão							
J	V	E	D	M.S	P	J	V	E	D	M.S	P		
Leões	18	8	6	3	31-17	24	J. Outeiros	18	13	3	2	40-13	29
Ass. Esmojães	18	8	7	2	26-14	23	DP Anta	18	13	2	3	47-26	28
Académico	18	9	5	4	24-13	23	Novasemente	18	13	1	4	47-21	27
Magos	18	7	7	4	21-13	21	Outeiros	18	11	4	3	31-12	26
Ag. Anta	18	8	4	6	22-25	20	Ronda	18	8	5	5	24-24	21
Guetim	18	7	4	7	21-22	18	Estrelas V.	18	6	5	7	29-30	17
Idanha	18	7	4	7	22-21	18	Cruzeiro	18	6	5	7	22-22	17
Corredoura	18	6	4	8	17-25	16	Canários	18	6	4	8	35-36	16
Ag. Paramos	18	6	2	10	12-21	14	Império	18	6	2	10	25-32	14
Rio Largo	18	5	3	10	30-35	13	D. Regresso	18	4	3	11	21-33	11
Nov. Fregal	18	5	3	10	19-25	13	Sp. Esmojães	18	1	5	12	16-48	7
	18	4	5	9	17-31	13	Estrelas PA	18	0	3	15	13-50	3

CANDIDATO SOCIALISTA EMITE COMUNICADO

O candidato socialista, José Mota, à Câmara Municipal de Espinho, emitiu um comunicado no qual faz um ataque cerrado a Rolando de Sousa, vereador do executivo em representação do seu partido, a propósito da eventual "transferência" do edil, para o PSD, nas próximas eleições autárquicas.

Ironizando que o partido "laranja", em Espinho, "vai aos saldos", José Mota usa no seu "comunicado" uma linguagem e uma argumentação que poderá utilizar lá mais para diante, quando estiverem mais próximas as eleições. Agora, parece-nos extemporâneo, além de que Rolando de Sousa nada fez, em público, que motivasse tal reacção.

TRÊS ACIDENTES NA CIDADE POR ELEVADA TAXA DE ÁLCOOL

O número de acções por furto não teve grandes alterações em relação ao período anterior, e um redução do número de queixas apresentadas, é um dos resultados apontados pelo balanço mensal que o Comando Distrital de Aveiro da Polícia de Segurança Pública faz em relação à zona urbana de Espinho durante o mês de Abril.

Salienta o mesmo comunicado que houve «uma redução nas queixas apresentadas por emissão de cheques sem provisão bancária».

E especifica: «Foram detidas 12 pessoas por motivos diversos; foram apresentadas 52 queixas por vários motivos, sendo três por emissão de cheques sem provisão no valor de 2.407 contos; foram efectuadas rusgas e outras operações de fiscalização, incidindo no controlo de pessoas e estabelecimentos comerciais».

Quando ao trânsito, adianta que «em operações stop levadas a efeito, foram fiscalizados 130 veículos automóveis, tendo-se verificado 15 infracções às regras. Ocorreram neste período 31 acidentes de viação na via pública, resultando cinco feridos graves e cinco ligeiros. Em 23 dos referidos acidentes não se registaram ferimentos. De salientar o facto de três dos referidos acidentes ocorrerem por excesso de álcool e oito por manobras perigosas.

Foram elaborados 278 autos de transgressão às leis de trânsito, sendo de salientar 62 por desobediência à sinalização, 115 por estacionamento irregular e os restantes por outras infracções.

Foi efectuado o controlo de alcoolemia a 47 condutores, tendo um deles acusado taxa superior à permitida por lei».

«Defesa de Espinho» - 3192 - 1993/06/03

INFOANIM PUBLICIDADE ASSISTIDA POR COMPUTADOR, LIMITADA

Conservatória do Registo Comercial de Espinho, N.º da Matrícula 00932, N.º de Identificação de Pessoa Colectiva 972.424.857, N.º de Inscrição 01, N.º e data da apresentação Ap. 04/93.05.13.

Rosa Paula da Silva Maia, 2.ª Ajudante da Conservatória do Registo Comercial de Espinho, CERTIFICO que por Paulo Jorge Gomes Guedes da Silva e Rolando Amorim Ferreira da Conceição, solteiros, foi constituída a sociedade em epígrafe que se rege pelo seguinte contrato:

1.ª A sociedade adopta a denominação "INFOANIM - PUBLICIDADE ASSISTIDA POR COMPUTADOR, LIMITADA", e tem a sua sede na Rua 19, nº 305, freguesia e concelho de Espinho.

§ UNICO - A gerência poderá deslocar a sua sede dentro do mesmo concelho ou para concelhos limítrofes.

2.ª O seu objecto consiste na PUBLICIDADE ASSISTIDA POR COMPUTADOR, DEMONSTRAÇÕES, MULTIMÉDIA, PRODUÇÃO DE GENÉRICOS E CINEMA DE ANIMAÇÃO COMPUTARIZADO.

3.ª O CAPITAL SOCIAL, integralmente realizado em dinheiro, é de DOIS MIL CONTOS, dele pertencendo uma quota de MIL CONTOS a cada um dos sócios PAULO JORGE GOMES GUEDES DA SILVA e ROLANDO AMORIM FERREIRA DA CONCEIÇÃO.

4.ª A GERÊNCIA da sociedade, dispensada de caução e remunerada ou não, conforme for deliberado em assembleia geral, compete a ambos os sócios, desde já nomeados gerentes, sendo suficiente a assinatura de um deles para obrigar a sociedade em todos os seus actos e contratos e a representar em juízo, activa e passivamente.

§ UNICO - Em aplicação dos poderes normais de gerência os gerentes poderão comprar e vender viaturas automóveis.

5.ª A cessão, total ou parcial, de quotas entre os sócios, é livre, ficando desde já autorizada a sua divisão; porém, quando para terceiros, depende do consentimento da sociedade, gozando os sócios em primeiro lugar e a sociedade em segundo, do direito de preferência na sua aquisição.

6.ª As assembleias gerais serão convocadas por cartas registadas dirigidas aos sócios, com a antecedência mínima de quinze dias.

Está conforme o original. Contém 3 folhas. Conservatória do Registo Comercial. Espinho, 19 de Maio de 1993.

A Ajudante, Rosa Paula da Silva Maia

«Defesa de Espinho» - 3192 - 93/06/03

Norariado Português 1.º Cartório Notarial de Santa Maria da Feira

A cargo do notário Lic.º António Joaquim de Meneses Falcão. Certifico para efeitos de publicação que por escritura de 28 de Maio de 1993, exarada a partir de fls. 10 do livro de notas para escrituras diversas 46 E, deste cartório, foi outorgada uma escritura em que foi justificante Maria Alice Baptista dos Santos, casada, residente na Rua Luis de Camões, n.º 621, da freguesia de Anta, do concelho de Espinho, a qual declarou o seguinte:

Disse a outorgante que é dona, com exclusão de outrem, dos seguintes bens imóveis:

Primeiro - Um terreno para construção urbana, com a área de trezentos e trinta e dois metros quadrados, situado no lugar de Anta, da freguesia de Anta, do concelho de Espinho, à Rua trinta e três, a confinar do norte com a Rua Trinta e Três, do nascente com Manuel Alves de Sá, e, digo com a Escola de Ensino Preparatório, do sul com a Rua Trinta e três, do nascente com Manuel Alves de Sá e do poente com Rosa P. dos Santos e outros, inscrito na matriz sob o artigo dois mil trezentos e oitenta e nove, com o valor patrimonial de dois milhões quatrocentos e noventa mil escudos e omissão no registo, a cujo prédio atribui o valor de dois mil e quinhentos contos.

Segundo - Um terreno destinado a construção urbana, com a área de trezentos e trinta e sete metros quadrados, situado no mesmo lugar e freguesia, a confinar do norte com a Escola do Ensino Preparatório, do sul com a Rua Trinta e Três, do nascente com Manuel Alves de Sá e do poente

com Rosa P. dos Santos e outros, inscrito na matriz urbana sob o artigo dois mil trezentos e noventa, com o valor patrimonial de dois milhões quinhentos e vinte mil escudos e omissão no registo, a cujo prédio atribui o valor de dois milhões e seiscentos mil escudos.

Que não é detentora de qualquer título formal que legitime o domínio dos referidos prédios. Que, não obstante isso, tem usufruído os mesmos prédios, colhendo os correspondentes frutos, gozando todas as utilidades por eles proporcionadas, pagando os respectivos impostos, com ânimo de quem exercita direito próprio, sendo reconhecida como sua dona, por toda a gente, fazendo-o de boa fé, por ignorar lesar direito alheio, pacificamente, porque sem violência, contínua e publicamente, à vista e com o conhecimento de toda a gente, e sem oposição de ninguém, e tudo isto por lapso de tempo superior a vinte anos.

Que, dadas as enunciadas características de tal posse, ela outorgante adquiriu os identificados prédios, por usucapião, título este que, por natureza, não é susceptível de ser comprovado pelos meios normais.

Está conforme o original. 1.º Cartório Notarial de Santa Maria da Feira, 28 de Maio de 1993.

O ajudante do cartório Artur Lima

«Defesa de Espinho» - 3192 - 93/06/03

"GRANJA CLÁSSICOS - MÓVEIS E DECORAÇÕES, LIMITADA"

Conservatória do Registo Comercial de Espinho N.º de Matrícula 00931/930510 Pessoa Colectiva, N.º 972.307.532 N.º de Inscrição 01 N.º e Guia de apresentação Ap. 04/93.05.10.

Rosa Paula da Silva Maia, 2.ª ajudante da Conservatória do Registo Comercial de Espinho, CERTIFICO que por António Alcino Azevedo Félix, c. na comunhão de adquiridos com Maria Isabel Pereira da Costa Félix e Manuel Jorge Rodrigues da Silva, c. na comunhão geral com Natália Maria Alves de Sousa da Silva, foi constituída a sociedade em epígrafe que se rege pelo seguinte contrato:

ESTATUTOS

Artigo 1.º Denominação

A sociedade constituída sob a forma de sociedade por quotas, de responsabilidade limitada, adopta a denominação de "GRANJA CLÁSSICOS, MÓVEIS E DECORAÇÕES LD" e rege-se pelo presente contrato de sociedade e pela legislação comum e especial em vigor.

Artigo 2.º Duração

A sociedade constituída tem duração por tempo indeterminado, e o seu início conta-se a partir da data da presente escritura.

Artigo 3.º Sede

1 - A sede da sociedade é na Rua 30, nº 571, Espinho.
2 - Por deliberação da assembleia geral, poderá a sociedade deslocar a sua sede social, dentro do mesmo Concelho ou dos Concelhos limítrofes, bem como criar, no território nacional ou estrangeiro, transferir ou encerrar, sucursais, agências, delegações ou quaisquer outras formas de representação, de conformidade com os preceitos da legislação aplicável.

Artigo 4.º Objecto

A sociedade tem por objecto social o comércio retalhista de móveis e artigos de decoração.

Artigo 5.º Capital Social

1 - O capital social é de 400.000\$000 (Quatrocentos mil escudos) integralmente realizado em dinheiro.
2 - Poderão ser exigidas prestações suplementares de capital, ou suprimentos, procedentes de deliberação tomada por unanimidade dos sócios.

Artigo 6.º Representação do Capital

O capital social é representado por duas quotas, de cinquenta por cento pertencentes a cada um dos sócios.

Artigo 7.º Transmissão de Quotas

1 - São livres entre sócios, por deliberação em assembleia geral, as cessões de quotas e correspondentes divisões.
2 - As cessões de quotas a estranhos à sociedade, só poderão efectuar-se a título oneroso, e observando os seguintes preceitos:
2.1 - O sócio que pretender ceder a quota, ou parte dela, terá de obter o consentimento escrito da sociedade, mediante pedido formulado por carta registada com aviso de recepção e endereçada à sua sede, com 60 dias de antecedência sobre a data prevista para o acto, indicando na mesma o nome do pretendente, o preço e demais condições da transmissão.
2.2 - À sociedade em primeiro lugar, e aos sócios não cedentes em segundo lugar, reserva-se o direito de preferência na aquisição da quota, ou parte a ceder.
2.3 - No caso de a sociedade pretender adquirir a quota em cedência o preço a pagar será o valor apurado no último balanço aprovado, independentemente de a negociação com estranhos prever ou não valores diferentes.
2.4 - A sociedade e/ou os sócios pretendentes terão o prazo de 15 dias para, por escrito e como em 2.1, se pronunciarem sobre se pretendem ou não exercer o direito de opção.

Artigo 8.º Deliberações

1 - As deliberações da sociedade serão tomadas em assembleia geral de sócios, nos termos da legislação vigente, que poderá delegar na gerência poderes para as deliberações correntes da gestão dos negócios, bem como poderes específicos, constantes destes estatutos ou lavrados em acta.
2 - A assembleia geral de sócios reunirá em sessão ordinária nos 3 primeiros meses de cada ano, para deliberar sobre as contas do exercício, aplicação dos resultados, e para tratar de quaisquer outros assuntos clara e especificamente referidos na convocatória.
3 - A assembleia geral será convocada por qualquer dos sócios por carta

registada com a antecedência mínima de 15 dias, constando da convocatória o motivo da mesma.

Artigo 9.º Gerência

1 - A gerência da sociedade é nomeada em assembleia geral de sócios, na qual serão definidos os poderes que se lhe conferem bem como os limites de representação da sociedade em juízo ou fora dele.

1.1 - A gerência será nomeada para um mandato de 5 anos, renovável ou não conforme deliberação da assembleia geral.

1.2 - A assembleia geral poderá suspender o mandato da gerência ou parte dela, justificando o facto, e em sessão ordinária se da convocatória constar o facto.

2 - A remuneração da gerência será determinada pela assembleia geral que procede à sua nomeação.

Artigo 10.º Obrigação da Sociedade

1 - A sociedade obriga-se pela assinatura de qualquer um dos sócios gerentes.

2 - Tanto a gerência como qualquer um dos sócios ficam expressamente proibidos de obrigar a sociedade em actos e/ou contratos que à mesma sejam estranhos, designadamente letras de favor, abonações e/ou outras responsabilidades similares.

Artigo 11.º Dissolução

A sociedade dissolve-se apenas nos casos em que a lei o determine, ou mediante deliberação unânime dos sócios em assembleia geral.

Artigo 12.º Liquidação

Dissolvida a sociedade, proceder-se-á extrajudicialmente à respectiva liquidação e, salvo deliberação em contrário, será liquidatária a gerência em exercício.

Artigo 13.º Amortizações

1 - A sociedade poderá amortizar qualquer quota nos seguintes casos:
1.1 - Insolvência ou falência do sócio titular.
1.2 - Arresto, Arrolamento ou Penhora da quota.
1.3 - Venda ou Adjucação judiciais.
1.4 - Quando em consequência de partilha emergente de separação de meações, a quota seja adjudicada ao conjugue do titular.
2 - A amortização será realizada pelo valor da respectiva quota apurado no último balanço aprovado.
3 - Considera-se realizada a amortização com o depósito efectuado na Caixa Geral de Depósitos à ordem de quem de direito.

Artigo 14.º Impossibilidade de Participação

1 - Por morte, interdição ou inabilitação de qualquer sócio, a sociedade não se dissolve, mas continuará com os sobreviventes ou capazes e o representante do interdito ou inabilitado.
1.1 - No caso de sucessão, os sucessores nomearão, entre si, um que a todos represente na sociedade enquanto não promoverem a distribuição da quota respectiva.
2 - Reserva-se à sociedade o direito de recusar a continuidade com o(s) sucessor(es) ou representante(s) do interdito ou inabilitado, sendo então esta obrigada a amortizar a respectiva quota, com o valor dela apurado em balanço expressamente elaborado para esse fim em cuja aprovação terá de constar a assinatura do(s) dito(s).
3 - Se ao(s) sucessor(es) ou representante(s) do interdito ou inabilitado não interessar a sua continuação na sociedade, proceder-se-á como em 2.

Artigo 15.º Primeiro mandato de gerência

De conformidade com as competências a lavrar em acta, na primeira reunião da assembleia geral de sócios, ficam desde já nomeados gerentes e como tal mandatados os sócios constituintes, ANTÓNIO ALCINO AZEVEDO FÉLIX E MANUEL JORGE RODRIGUES DA SILVA, sendo dispensada a caução.

Está conforme o original. Contém 6 folhas. Conservatória do Registo Comercial de Espinho, 12 de Maio de 1993.

A ajudante Rosa Paula da Silva Maia

Integrado na Volta Aérea a Portugal

DECORRERÁ EM PARAMOS O "FESTIVAL SOLVERDE"

Como já informamos, no próximo dia 10 cerca de 40 aviões ligeiros, monomotores e plurimotores, saltos de paraquedistas e outras surpresas, farão parte do Festival Aéreo "Solverde", na chegada a Espinho, ao Aero Clube da Costa Verde, da primeira etapa da Volta Aérea a Portugal 93.

De salientar o facto de participar nesta prova um piloto deficiente motor (comandante Faria de Melo) e a inscrição de equipas femininas.

A Volta 93 consiste em quatro etapas selectivas e como manifestações paralelas há a assinalar a realização de três festivais aéreos - Espinho, Seia e Lisboa - o último dos quais está integrado nas Festas da Cidade, tendo por cenário a zona fronteira à Torre de Belém onde, durante todo o dia 13, decorrerão diversas iniciativas de âmbito aeronáutico.

A primeira etapa será disputada a 10 de Junho, numa rota que liga Cascais (Tires) a Espinho, seguindo-se os percursos entre Espinho - Vila Real - Seia, no dia 11; Seia - Seia, no dia 12 e finalmente, entre Seia e Cascais (Tires), no dia 13.

Ao longo das etapas, os pilotos terão de desempenhar diversas actividades, designadamente: passagens de precisão à vertical de pontos definidos, identificação de pontos assinalados no terreno, navegação de precisão em horas, minutos e segundos, conhecimentos gerais

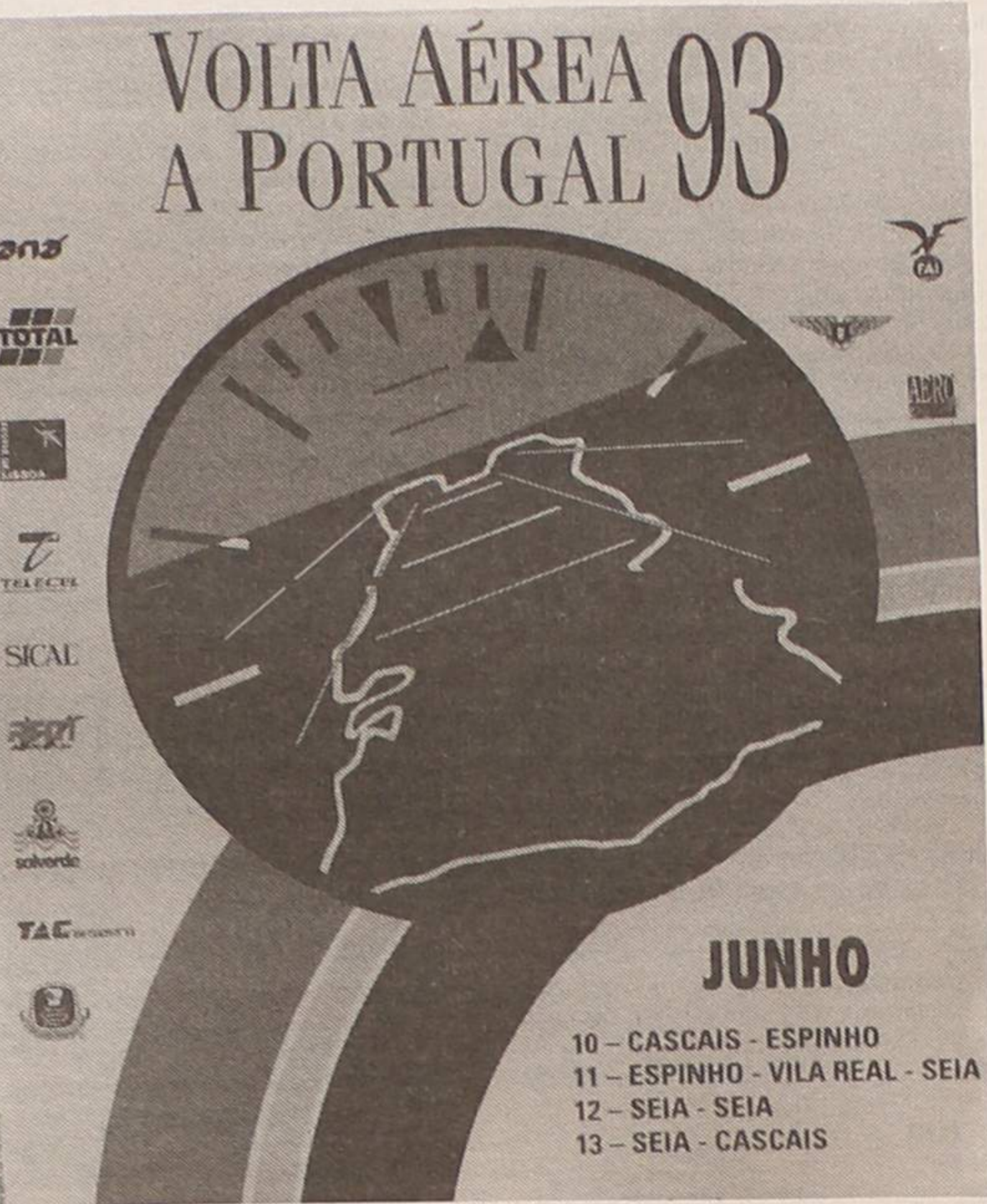

aeronáuticos e aterragens de precisão.

As rotas e tarefas a cumprir durante as etapas serão comunicadas aos pilotos aquando da largada, sendo mantidas confidenciais até à chegada do último concorrente. As largadas serão feitas tendo em conta a velocidade e características dos aviões, processando-se com intervalos regulares a estabelecer pelos comissários desportivos.

No total serão voados cerca de 1400 quilómetros, distância que para os aviões mais rápidos representa cerca de seis horas de voo, enquanto que para os mais lentos será de nove horas e 45 minutos. Cada avião será tripulado por dois pilotos, um deles com responsabilidade de comando, sendo todos eles portadores de licença válida e de licença des-

portiva FAI.

A comissão de honra da Volta Aérea a Portugal 93 é presidida pelo Presidente da República, e dela fazem parte os ministros das Obras Públicas, Transportes e Comunicações e da Educação, o secretário de Estado dos Transportes, o director-geral da Aviação Civil, o Chefe do estado maior da Força Aérea e os presidentes das câmaras municipais de Cascais, Vila Real, Seia e Lisboa.

Serafim Pereira, presidente do Aero Clube de Portugal, é o director da prova, sendo o piloto Vítor Silva Fernandes, comissário geral e Jorge Vieira, da Aeropress, director executivo.

NOVAS CABINAS POR TODA A CIDADE

Temos deparado, pelas ruas da cidade, com algumas tabuletas que têm a seguinte inscrição: *Pedimos desculpa pela demora; procuraremos ser breves.*

Trata-se de obras que os TLP têm estado a fazer na via pública e que muitas das vezes causam verdadeiras dores de cabeça, quer pelo facto de "atormentarem" as suspensões dos automóveis, quer pelos verdadeiros "engarrafamentos" que causam, especialmente às segundas feiras. No entanto, pensamos, têm trazido alguns benefícios. Têm aparecido, espalhadas por vários pontos estratégicos da cidade, cabinas telefónicas públicas, daquelas onde se podem utilizar os cartões "TLP Card" ou os Multibanco.



VEM AÍ O VERÃO

Finalmente entramos no mês de Junho. Com ele, esperemos, vem o calor, a praia e as noites de passeio à beira mar.

Por enquanto, a zona

que é atribuída aos concessionários, ainda está muito despida, no entanto, a partir do próximo dia 15, já lá estarão algumas barracas. Os veraneantes já

começam a dar um "saltinho" até às nossas areias. Mas só a partir do próximo dia 1 de Julho Espinho estará "coberto" de barracas.

Com o tempo quente e

com o apetecível mar que temos, há que ter alguns cuidados que são sempre recomendados pelo Instituto de Socorros a Náufragos e recomendados pelos nadadores salvadores que estão presentes nas áreas vigiadas: *não tomar banho depois das refeições; nadar ao longo da costa; pedir auxílio quando dele necessitar; cumprir rigorosamente os sinais das bandeiras e as instruções dos nadadores salvadores; etc..* Tudo isto há que ter em conta neste Verão que agora se aproxima.

Na foto, ainda vemos tudo muito "despido", mas cremos, que se o tempo ajudar, já vamos ter gente no próximo fim de semana a "trabalhar para o bronze"



SEMANÁRIO REGISTADO
NA DIRECÇÃO-GERAL DE COMUNICAÇÃO SOCIAL SOB O Nº 41/37
FUNDADO EM 27 DE MARÇO DE 1932 POR BENJAMIM DA COSTA DIAS

DEFESA ESPINHO

PROPRIEDADE DA EMPES - EMPRESA DE PUBLICIDADE DE ESPINHO, LDA., MATRICULADA NA CONSERVATÓRIA DO REGISTO COMERCIAL DE ESPINHO SOB O Nº 59, FOLHAS 30 DO LIVRO C-1, COM O CAPITAL SOCIAL REALIZADO DE UM MILHÃO E QUARENTA MIL ESCUDOS □ REDACÇÃO E ADMINISTRAÇÃO NA RUA 26, Nº 601, 2º ESQUERDO, APARTADO 39, 4501 ESPINHO CODEX - TELEFONE 721525 □ MAQUETAGEM, PAGINAÇÃO ELECTRÓNICA E FOTOMONTAGEM EM "DEFESA DE ESPINHO" □ IMPRESSÃO - NAVEPRINTER, INDÚSTRIA GRÁFICA DO NORTE, SA - E.N. 14 (km 7,05) - Apt. 121 - 4471 MAIA Codex - Tels. 9411085-9485631-9485564 - Fax 9411084 □ TIRAGEM MÉDIA DE 3.500 EXEMPLARES □ DEPÓSITO LEGAL Nº 1604/83 □ MEMBRO DO IPIR - INSTITUTO PORTUGUÊS DE IMPRENSA REGIONAL

APARTADO 39
4501 ESPINHO CODEX
PORTE PAGO

