

DEFESA DE ESPINHO



APARTADO 39
4501 ESPINHO CODEX
PORTE PAGO
ANO 61 • NÚMERO 3193
10 DE JUNHO 1993
PREÇO: 80\$00 (IVA incluído)

DIRECTOR: ÁLVARO GRAÇA

SEMANÁRIO

FUNDADOR: BENJAMIM COSTA DIAS

BRUNO Y: CONVIDADO ESPECIAL PARA O DIA DA CIDADE

FESTIVAL AÉREO EM PARAMOS ASSINALA O 10 DE JUNHO

Belo espectáculo de coreografia no Casino Solverde



"MADE IN PORTUGAL" DO MINHO AO ALGARVE

centrais



Bandeira azul: distinção de qualidade

PRAIA DE ESPINHO -UM "OÁSIS" DO NORTE

Apenas nove praias do norte foram distinguidas com a bandeira azul, que é, como se sabe, símbolo de qualidade. E, dentre essas, conta-se a de Espinho que se juntou, desta forma às praias de Moledo, Afife, Carreço, Cepães, Suave Mar, Ofir e Frente Azul, nesta zona do país.

No total, são 102 praias e uma marina (esta, na Horta, Açores), que vão poder ostentar durante a época balnear a bandeira azul atribuída pela Fundação para a Educação Ambiental na Europa.

Donde se conclui que Espinho, continua a ser, em termos de ambiente, um "oásis" da região norte, isto apesar de haver, aqui e além, focos que não deixam de prejudicar (e de que maneira!) uma "imagem" que se deseja cada vez mais limpa...



Tigres despromovidos

ALEGRIAS E TRISTEZAS NUM DOMINGO DE CONTRASTES

Crónica na pág. 11

DISPROMO

ESPINHO CARECE DE UMA POLÍTICA PARA ATRIBUIÇÃO DE SUBSÍDIOS

A natureza gregária do homem poderá explicar as suas formas de vida em sociedade, nomeadamente as instituições que constitui com objectivos e fins diversos, encontrando-se no nosso concelho inúmeras formas de associativismo que vão desde as associações desportivas, culturais, humanitárias e mesmo religiosas, conservando algumas delas a designação medieval de confrarias.

Os valores histórico-culturais que muitas das nossas associações conservam e divulgam, conferem-lhes uma particularidade a acarinhar, no âmbito da cultura e do turismo rural e da sua animação. Esta forma de associativismo é complementar das confrarias e comissões de festas, que se enraizam nas primitivas associações medievais e são parte activa na conservação dos valores do nosso património cultural. As festas religiosas e populares que organizam, são motivos de encontros de famílias e visitas de amigos, num

reforço de laços de fraternidade que dificilmente ocorreriam sem aquelas efemérides.

O concelho de Espinho possui diversos agrupamentos desportivos locais, alguns bastante familiares e outros sem legalização formal, que reúnem e promovem encontros e desafios. Chamo-lhes quase-instituições por lhes faltar um quadro estatutário e por terem um âmbito de abrangência restritamente focalizado ao lugar ou ao bairro. Mesmo assim, prosseguem fins altruístas e desenvolvem objectivos de interesse no âmbito do seu raio de acção.

Temos também as associações culturais ligadas ou motivadas para a problemática do ambiente, que reúnem pessoas despertadas para este género de questões que inquietam cada vez mais o cidadão. Estas organizações não têm sido convenientemente apoiadas para poderem exercer um maior número de acções pedagógicas e eficazes sobre a actuação predadora e poluidora da nos-

sa sociedade.

No seu todo, as associações culturais nas suas formas mais diversas, desenvolvem acções de serviço comunitário, conjuntamente com as quase-associações que vivem à margem dos poderes públicos porque não têm conseguido os necessários apoios e motivações por parte do poder autárquico, um pouco à semelhança dos grande clubes desportivos. Estes clubes, arrastantes e aglomerantes de gentes, que levam o nome de Espinho para longe das suas fronteiras, merecem-nos reconhecimento e estima que deve ser desinteressadamente apoiada, e não uma formação de promoção social ou política.

Ressalvando as devidas proporções, todas as entidades que prosseguem objectivos de interesse público devem merecer a nossa consideração e reconhecimento, particularmente daqueles que elegemos para lugares públicos e políticos.

É pouco ético desprezar as organizações menores porque também são grandes no seu projecto e merecedoras de ajuda e estímulo.

O poder autárquico tem regateado apoios a umas instituições, favorecendo outras, numa incompreensível pluralidade de critérios com que tem actuado de uma forma pontual e ocasional. Carecemos de uma política ajustada de atribuições de subsídios às colectividades e demais associações e instituições culturais do concelho, que devem ser colaborantes activas com o executivo camarário no fomento cultural da nossa terra e na segurança e bem-estar do cidadão. Nessa qualidade e com o direito inerente às suas funções, devem tomar parte com a autarquia na resolução dos problemas de Espinho, tendo direito a serem apoiadas convenientemente de uma forma ajustada e racional.

Valdemar Martins

VACAS LOUCAS...

-Há vacas loucas - dizem uns.
-Não há vacas loucas em Portugal - negam outros que atiram, em argumento, com uma série de ditos e dados científicos mais ou menos fiáveis, mais ou menos desconfiáveis.

Que as haverá e muitas mais, ainda virão a aparecer, que de Inglaterra foram importadas, afirmou um responsável veterinário, que eu bem o ouvi na televisão.

Cá por mim, garanto, nunca vi nenhuma, que elas não andam pelos lugares públicos ou por vias por onde flui o trânsito urbano ou rural. Nem tão pouco sei como elas se comportam mas imagino-as amarradas com grossas corcarnas de força, porque convém e não é de bom tom que andem por aí a fazer distúrbios e a tresloucar as suas e os seus semelhantes.

Estou mesmo de julgar que a sua doença é muito bem capaz de ser provocada pela psicose da amarra, do cinto. Pessoalmente, no meu mundo familiar, tenho-me visto aos papeis por causa do cinto de segurança.

Manhã cedo, 7h45 retiro o carro da garagem para levar o júnior à primária. Tenho de fazer umas tantas manobras de curva e contra-curva até endireitar para o portão, altura em que detenho a marcha para entrar o pequeno que me aparece mudo como um penedo, com os olhos ainda turvos de sono; atira a mochila para um lado e o corpo para outro.

E atira-me à queima-roupa: -Pai, põe o cinto!
Mas como diabo é que o pirralho, que me entrara no carro com uma arroba de peso em cada olho, de repente, zás, vê logo que eu não tinha o cinto de segurança afivelado?

Como a voz das crianças é tida como a voz da razão... ponho o cinto!

Foi o primeiro aviso do dia.
Pelo meio dia velho, enquanto a mãe aquece os tachos do almoço, vou à escola trazê-lo de volta, para se não perder tempo, que, o magarefe se vem a pé, nunca mais chega a casa.

Habitualmente chego uns minutos antes das treze e, enquanto espero, alívio-me daquele abraço incómodo.

Vem de lá o estudante, que esteve amarrado umas cinco horas bem medidas e, mal entra no carro, atira-me com mais outro tonitrante aviso: -Pai, põe o cinto! E eu ponho!

Mais tarde, mastigado o almoço, a cozinha e o resto em ordem, que a mulher não deixa nada ao acaso, é a segunda viagem do dia. Curta mas necessária. Paragem para o café por causa do sono vespertino...

-Põe o cinto, homem!
E eu ponho!
Pára aqui, pára acolá, desce aqui, desce acolá, entra aqui, entra acolá...

Levei o garoto ao médico na rua 9: - Põe o cinto, pai!
Fui à farmácia aviar a receita: - Olha o cinto, pai!
Fui buscar a patroa ao calista, esperei uns minutos: - Põe o cinto, homem! Olha a multa de 15 ou 70 contos!
Cinto aqui, cinto acolá, daqui ali, de lá a além. Sai, tira o cinto; entra põe o cinto, sai... já não sei se tira se põe! Puxa, estica. Desencaixa, encolhe, abre a porta, sai. Regressa, primeira forma.

Um destes dias é que foi o bom e o bonito!
Havia polícia em tudo o que era esquina e cruzamento e não seria por causa do cinto. Às tantas eu já nem sabia se levava o cinto, se tinha o cinto, se era o meu se era o do carro e a coisa deu-se ao chegar a casa.

Tanto me falaram, durante o dia, em cinto, tanto me preocupei com o cinto, que se me deu uma volta à barriga e de tal ordem que, mal parei o carro, desapertei os dois, o do veículo e o que me encolhe a barriga e desarvorei por ali fora, rápido a abrir a porta de casa, cinto na mão e calças a aliviar, que o caso não era para menos. E ainda a mulher me gritava: - Olha o cinto!

Mas era o outro, que eu deixara pelo caminho...
Não sei se a doença das vacas loucas se transmite aos humanos mas o que garanto é que essa estranha lei do uso de cinto na cidade me está a pôr maluco.

Hoje à noite voltei a ouvir falar nas vacas loucas - que eu sei lá se são loucas ou só doidas - e dei comigo a elaborar uma estranha lista:

-Pôr um cinto no sofá e na cadeira onde me sento à mesa;
-Pôr outro no WC... cá por coisas;
-Cinto para a cama que eu já ouvi dizer que muitos problemas se arranjam ao pôr o pé fora dela...

E quando me forem a enterrar ponham-me o cinto de segurança que a viagem pode ser longa e eu encontrar pelo caminho uma manada de vacas loucas... Coitadas!...

E nós - que de cintos e loucos todos temos um pouco - haveremos de continuar a deixar à multa pesada o papel angélico de nos fazer cuidar da vida. Ora toma!

José Sampaio

ALUGA-SE OU VENDE-SE ESTABELECIMENTO

C/ 100 m2 de área
+ 50 m2 de cave e 60 de logradouro
- Rua 30 n.º 600 -
Telef. 72 03 25 / 977 - Fax 731 04 36

Gabinete de Radiologia de Espinho

DR. JORGE NUNES DE MATOS
DR.ª MARIA DO CARMO VASCONCELOS

Médicos especialistas — Raios X — Ecografia - Mamografia

Consultório: Rua 20 n.º 1436 r/c Dt.º • Telef. 721975
Horário: das 9 às 18h30

MÉDICOS DENTISTAS JORGE FERREIRA BRUNO MORRIS

SAMS, ADSE, CGD

Telefone, 728693

Edifício S. Pedro - Sala W - Rua 23, n.º 174

ESPECIALIDADE EM CAFÉS
FÁBRICA DE TORREFACÇÃO PRÓPRIA
GRANDE SORTIDO DE BEBIDAS
NACIONAIS E ESTRANGEIRAS

CASA ALVES RIBEIRO

VALDEMAR NEVES ALVES RIBEIRO

RUA 19 N.º 294 - TEL. 720075 - APARTADO 128 - 4502 ESPINHO

LUSO-CELULÓIDE

DE

Henrique & Irmão, Lda.

Transformação de matérias plásticas

Apartado 22 - 4501 ESPINHO Codex
Telefs. 722193 - 723537 • Telegr. CELULÓIDE

EDIFÍCIOS JUNCAL

UM CONVITE AO BOM GOSTO

T1+1 - T2 - T3 - T4

C/ GARAGEM ESTABELECIMENTOS c/ ARMAZÉM

PRONTOS a HABITAR

Visitas no local todos os dias

COMERCIALIZAÇÃO CONSTRUÇÃO

SOALTER

Rua 16, n.º 650 - r/c ESPINHO

720019

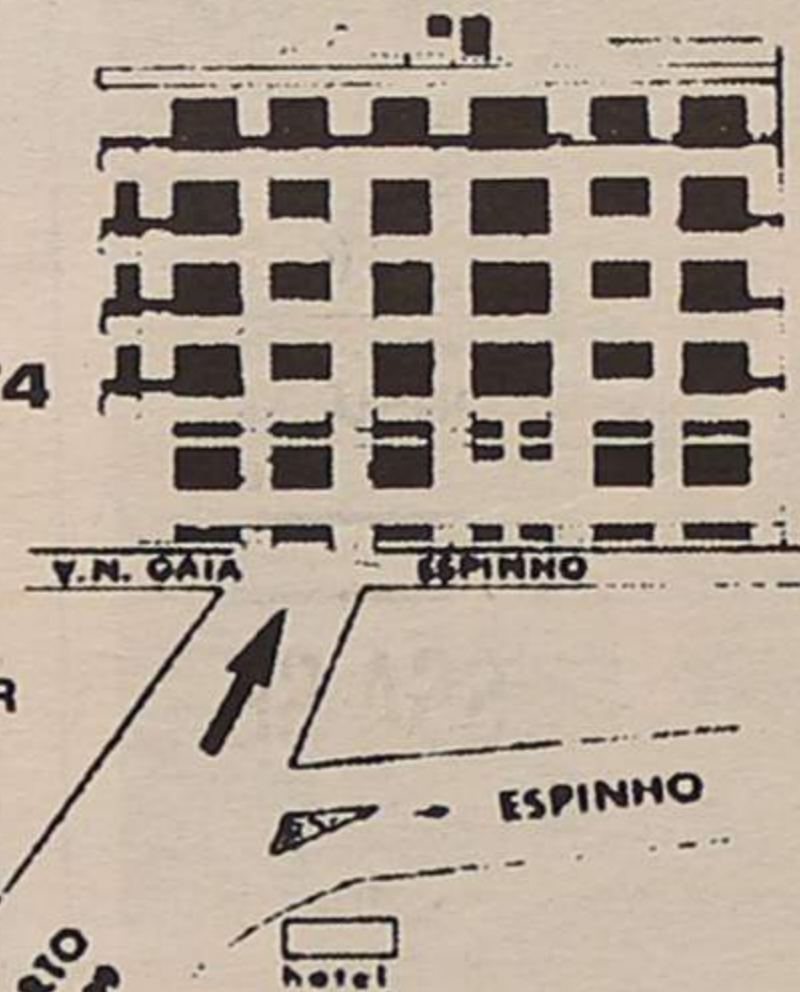

Varanda da Costa Verde

TURISMO DE ÍNDOLE RURAL É ACHA EM FOGÃO APAGADO

Por Agostinho Almeida

A época balnear já começou. Não quer com isto dizer que, na prática, o mesmo suceda, obviamente. Porém, os barracos estão de regresso aos pátios e às alvas areias das praias espinhenses. A limpeza destas, todavia, ainda não inserida nos planos sazonais de prioridade inicial. Por outro lado, a caiação da piscina, essa sim, lá se processou, infatigável, restituindo alguma brancura àquelas pardacentas paredes, numa espécie de "melhoramento" ilusório, onde ainda campeia a "guerra institucional" movida pelo projecto de transformação radical daquela estrutura balnear.

Ainda não percebemos a razão porque as câmaras (presente e passadas) não procederam ao revestimento das paredes da piscina a mosaico porcelânico, resolvendo de uma vez por todas a necessidade de ter de a cair, mal ou bem, todos os anos. A não ser que a Câmara seja societária de alguma fábrica de tintas, tal é o consumo!

Num momento em que tudo leva a crer que a almejada e discutida obra de remodelação radical não irá mesmo efectivar-se, pelo menos naquele local (a Câmara possui um vasto terreno no topo sul onde poderá realizar a obra), seria caso para este ou o futuro executivo municipal aca-

implementar obras bem dimensionadas a um perfeito funcionamento, quer no plano de captação e abastecimento de água marinha, quer ainda no estrutural e apresentação arquitectónica.

Restaurante encerrado é um espaço inútil

A Piscina Solário Atlântico possui ainda um belo salão-restaurante, que outrora teve utilidades polivalentes, bem como o salão nobre, que fica no andar superior. Hoje, contrariamente às necessidades turísticas, encontram-se encerrados, momentaneamente o restaurante, após o falecimento do conhecido hoteleiro, Azevedo, que foi um inconfessável lutador pela dignidade daquela estrutura. Por sua vez, o salão nobre, que apenas tem servido para festas esporádicas, normalmente organizadas pelas colectividades locais, pode também ser considerado em regime de subaproveitamento.

Creemos que se impõe a realização de obras que dignifiquem aquela belíssima estrutura. Se o espaço é julgado insuficiente, momentaneamente para os tratamentos de talassoterapia, então por que se espera para construir, no sector sul da cidade, em terrenos

Da Rua 7 para Norte O progresso parou mesmo

Qualquer leitor atento, que se detenha na passagem-de-nível da Rua 7, repara naquele estado caótico, a que CP deve chamar «passagem de peões». Já aqui salientamos esta grave anomalia, sem contudo repararmos que durante a noite o atravessamento é altamente perigoso pela carencia de iluminação adequada à "armadilha" que a CP preparou no local! Trata-se de uma zona em que o progresso parou irremediavelmente, quer na parte superior à via férrea, quer no litoral turístico.

A norte do «sui-generis» barracão, o que é que temos? Passeios da avenida marginal sem piso adequado ao movimento de peões que se regista, impossibilitando as pessoas passarem ali descalças por cima do cascalho. Não existem bancos para os turistas descansarem, porque também não há muro para separação da praia, como acontece nos sectores central e sul. Dali até à Rotunda da Cabana, é pura e simplesmente uma miséria. Valha-nos ao menos existir o restaurante na rotunda para dar um alento de vida ao local. De contrário... além de covas, pedras soltas, passeios sem pavimenta-

ção, ainda se poderá juntar um pontão de madeira meia apodrecida para transpor o riacho para estacionamento de viaturas. Como se trata de um local onde poeira é coisa que não falta, no regresso da praia, repare bem na

xicos, que são incendiados ao cair da noite.

Se não existem possibilidades de administrar as propriedades, então criem-se mecanismos para que alguém possibilite uma fiscalização conveniente.

Facilmente se compreenderá que Espinho localizado a dois passos arcará com as consequências de mau presságio turístico, como os terrenos lhe pertencessem!



matrícula para se certificar que a viatura é sua, pois de contrário, como a «cor» é toda igual, corre o risco da dúvida na escolha!

Mouteiras tóxicas Ladeiam estrada Espinho-Granja

Já referimos também este assunto na semana finda. Contudo, parecemos que a Junta de Freguesia de S. Félix da Marinha, a quem pertencem os ditos cujos, cuja propriedade, para que não ficassem dúvidas, esta autarquia se adiantou a colocar tabuletas em vários pontos, deveria, na qualidade de proprietária, zelar um pouco mais pelo seu património, já que não é admissível que estas faixas de terrenos se transformem em lixeiras de todas as espécies de detritos, incluindo produtos tó-

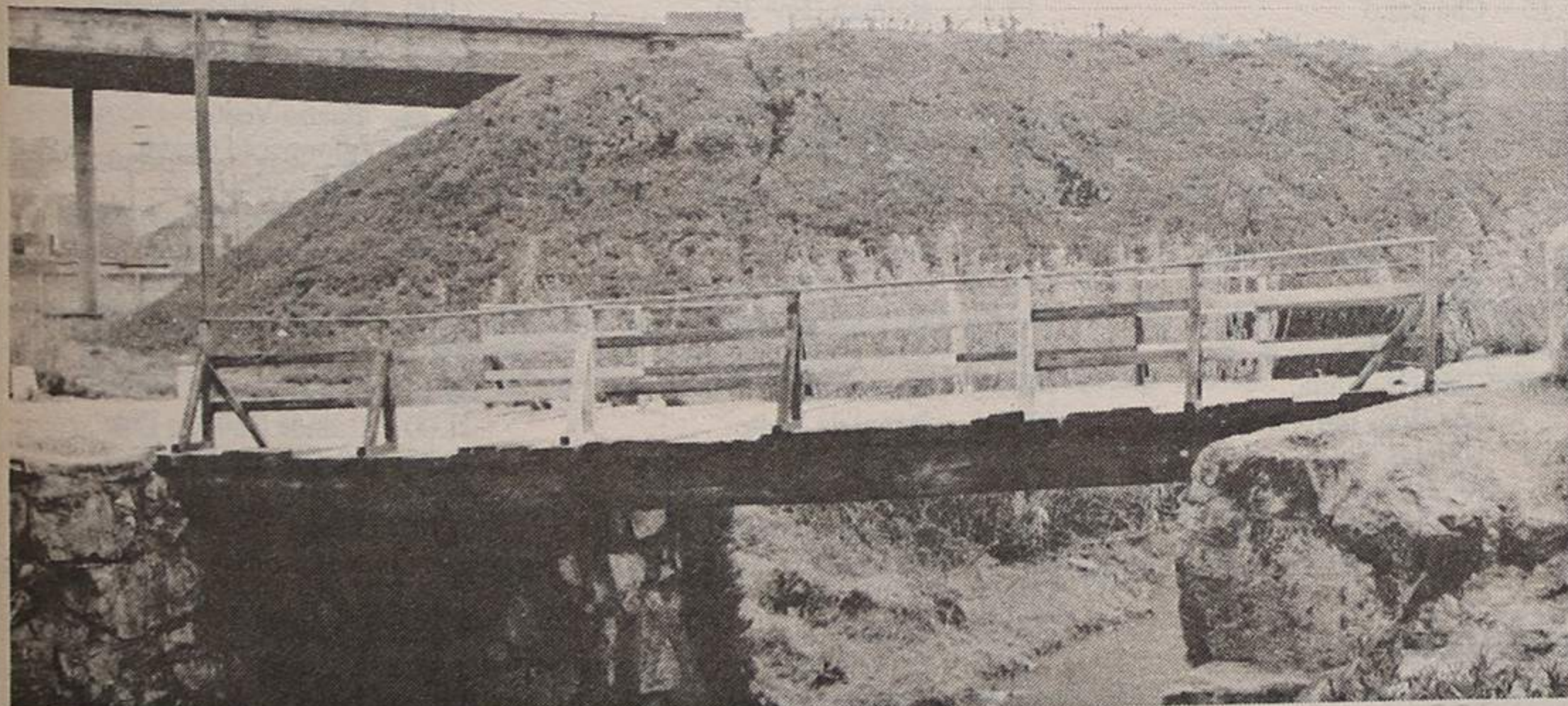

bar, de uma vez por todas, as beneficiações de remedeio.

A Piscina Solário Atlântico pertence já à história de Espinho. Trata-se de uma estrutura turística, que foi bela e invejada noutras épocas, mas que pode ainda "recauchutada", apresentar-se superior a muitas outras unidades recentes espalhadas pelo país.

Há, pois, entretanto, que

camarários, um balneário e piscina totalmente voltados para essa terapia com as dimensões e características que as necessidades impõem?

Vai sendo tempo de se ultrapassar com certa pertinência este processo, já que outras localidades costeiras estão também a preparar-se para oferecer este produto em condições mais sofisticadas.

VENDE-SE

1 - Balcão Frigorífico em aço inox em L, 2, 60x2, 20
C/ TANQUE para cerveja, congelação, refrigeração e seco
1 - BALCÃO em aço inox seco c/ 1,75x0,75
1 - Máquina café milano 2 grupos automática
1 - Moínho café Fiamma
TUDO EM BOM ESTADO
Rua 18, 1078 - Telef. 72 47 30 - Espinho

ELVIRA SILVA

Especialista de dermatologia e venereologia (doenças da pele)

CONSULTÓRIO: Rua 11, n.º 746
Telef. 72 34 67

TRESPASSA-SE LOJA, EM ESPINHO

Neste momento a funcionar como video-clube, completamente equipado, s/ passivo. Dá para outros ramos do comércio.

NORT Algarve

de: ISIDRO FONTES MOTA
Mediador Imobiliário
Tel. (02) 731 02 57

CLÍNICA DE MEDICINA DENTÁRIA E CIRURGIA ESTÉTICA E MAXILO-FACIAL

Acordos com : A CASA, ADSE, CGD, EDP, SAMS, PHILIPS E RABOR.
Dr. Jorge Pacheco e Dr.ª Eva Pacheco, Dr.ª Lígia Ferreira, Dr.ª Palmira Castro, Dr.ª Cristalina Aguiar e Dr. Horácio Monteiro da Costa.
ORTOPANTOGRAFIA, TELERRADIOGRAFIA, IMPLANTOLOGIA, ORTODONTIA FIXA
Rua 8 n.º 381-1.º • 4500 ESPINHO • Telef. 722718

LUSOTUFO

TAPETES CARPETES ALCATIFAS

Telefones Geral: 751760 Contabil.: 751894
Exportação: 751860 Encomendas: 751911
Telex: 22243 ROLAS P * Fax: 751164 CORTEGAÇA

VENDE-SE ESTABELECIMENTO

COM 66,8 M2 E ARRUMOS COM 8,10 M2

EDIFÍCIO PALMEIRAS

LOJA 3 - RUA 8 - ESPINHO

Contactar de 2.ª a 6.ª- feira das 9 às 12 e das 14 às 18 horas

Telefone: 72 15 75

FARMÁCIAS DE SERVIÇO

Turno A - Quinta-feira, Grande Farmácia, Rua 8, nº 1025; sexta-feira, Teixeira, Centro Comercial Solverde/1, Avenida 8; sábado, Santos, Rua 19, nº 263; domingo, Paiva, Rua 19, nº 319; segunda-feira, Higiene, Rua 19, nº 293; terça-feira, Grande Farmácia, Rua 8, nº 1025; quarta-feira, Teixeira, Centro Comercial Solverde/1, Avenida 8.

«Defesa de Espinho» - 3193 - 93/06/09

SOLVERDE, S.A.

Sede: Rua 19 n.º 85 - 4500 Espinho
Capital Social: 6.000.000.000\$00
Matriculada na Conservatória do Registo Comercial de Espinho sob o n.º 33
Pessoa Colectiva n.º 500 272 484

ANÚNCIO

Concurso público n.º 2/93, para a celebração de contrato de fornecimento de um piano acústico de cauda a ser instalado no Casino Solverde.

- 1. - O concurso é promovido pela SOLVERDE - SOCIEDADE DE INVESTIMENTOS TURÍSTICOS DA COSTA VERDE, S.A., Rua 19 n.º 85 - 4500 Espinho.
2. - O concurso é público, nos termos do n.º 2 do art.º 10.º do Decreto-Lei n.º 24/92, de 25 de Fevereiro.
3. - a) - O local de execução é o Casino Solverde em Espinho.
b) - Designação do contrato: Fornecimento e instalação de um piano acústico de cauda.
c) - O concurso não tem preço base.
4. - O prazo de execução é de trinta dias.
5. - O processo do concurso encontra-se no gabinete da Direcção Técnica, no Casino Solverde, onde pode ser examinado durante as horas normais de expediente, de segunda-feira a sexta-feira, inclusivé.
Podem ser solicitadas cópias do processo do concurso nos Serviços Administrativos da Solverde.
6. - a) - As propostas terão de ser apresentadas até às 18,00 horas do dia 12 de Julho de 1993.
b) - As propostas serão entregues na secretaria da Administração da entidade no n.º 1, podendo ser enviadas através dos CTT sob registo e com aviso de recepção.
c) - As propostas deverão ser redigidas em língua portuguesa.
7. - a) - Só podem intervir no acto público do concurso os representantes das firmas concorrentes devidamente credenciados.
b) - A abertura das propostas terá lugar no dia 13 de Julho pelas 14,00 horas, no Serviço referido no n.º 1.
8. - O contrato de fornecimento é por "preço global".
9. - O período durante o qual qualquer concorrente é obrigado a manter a sua proposta é de 90 dias a contar da data indicada na alínea b) do n.º 7.
10. - A adjudicação será feita à proposta mais vantajosa, atendendo-se, cumulativamente, aos seguintes critérios:
a) - Menor preço;
b) - Menor prazo de entrega;
c) - Mais alargado prazo de garantia;
d) - Mais rápida e eficiente assistência pós venda.

Espinho, 28 de Maio de 1993

A ADMINISTRAÇÃO "SOLVERDE"

FONSECA

MODAS — TECIDOS

RUA 19, N.º 275 — Telefone, 720413 — ESPINHO

VENDE-SE

ESPINHO

RUA 38 - 298 T3 - 16.000 C.
T4 - 18.000 C.
RUA 36 - 285 T3 - 17.000 C.

S. PAIO DE OLEIROS

T3 - 13.000 C.
T2 - 10.000 C.
T1 - 7.000 C.

PAÇOS DE BRANDÃO

Armazém - 27.000 C.

Informa Telef.
72 12 70
731 10 63

A partir de amanhã

"IMPERDOÁVEL" NO CINE-TEATRO S. PEDRO

"Imperdoável" é um western com Clint Eastwood, Genne Hackman, Morgan Freeman e Richard Harris.

As sessões são de 2ª a 6ª feira às 15.30 e 21.45 horas. Sábados, Domin-

gos e Feriados às 15.00, 17.45 e 21.45 horas.

SESSÃO ESPECIAL: INSTINTO FATAL Erótico - M/18 6ª e Sábado às 24.00 horas



Canal 1

Sexta

- 07.30 - Abertura
07.32 - Bom Dia
10.00 - Rua Sésamo (Epº 128)
10.30 - Loja de Ideias: É um Espectáculo
11.00 - Pole Position (Epº 12)
11.25 - Agora é Que São Elas
11.50 - Culinária
12.05 - Bêbé a Bordo (Epº 44)
13.00 - Jornal da Tarde
13.25 - Bolsa
13.30 - O Tempo
13.35 - Gerações (Epº 281)
13.55 - Faces da Cultura (Epº 22 e últ.º)
14.25 - Ponto por Ponto
15.10 - Primeira Matinée: "Sedução Lourea"
16.30 - Rua Sésamo
17.00 - Brinca Brincando
17.30 - Caderno Diário
17.35 - Calor Tropical (Epº 14)
18.20 - Bol. Ag. Minist. Agricultura
18.25 - Roda da Sorte (116º Sessão)
19.00 - A Banqueira do Povo (Epº 45)
19.50 - Tempo
20.00 - Telejornal
20.30 - Pedra Sobre Pedra (Epº 151)
21.30 - Desenhos Animados/Boa Noite
21.40 - Marina, Marina: "O Aniversário da Beta"
22.10 - Sessão da Noite: "Só se Vive Duas Vezes"
00.05 - 24 Horas
00.35 - RTP / Financial Times
00.45 - Bolsa
00.50 - Tempo
00.45 - Pela Noite Dentro: "Torock, O Mostro da Floresta"
02.15 - Fora de Horas: "Prisioneiros"
03.50 - Encerramento

Sábado

- 08.00 - Abertura
08.02 - Infantil/Juvenil
12.10 - Luta Livre Americana
13.00 - Notícias
13.05 - Parlamento
13.50 - Clube Disney
15.20 - Primeira Matinée: "Os Milhões de Molly Brown"
17.30 - Feira de Música (13.º Prog.) Conv.: "Rui Machado & Ca."
18.00 - Arca de Noé (39.º Prog.)
18.50 - O Herói Relâmpago (Epº 15)
19.45 - Totoloto
19.50 - O Tempo
20.00 - Jornal de Sábado
21.00 - Despedida de Solteiro (Epº 13 e 14)
22.30 - Desenhos Animados/Boa Noite
22.40 - Parabéns (39.º Prog.)
00.10 - Sessão Dupla I: Alt. 1: "Matança em Kansas City" Alt. 2: "Entre Marido e Mulher não Metas... Outra Mulher" Alt. 3: "O Mecânico"
01.50 - Sessão Dupla II: "Memórias de Guerra"
03.30 - Encerramento

Domingo

- 08.00 - Abertura
08.02 - À Mão de Semear
08.25 - Infantil/Juvenil
10.30 - 70 x 7
11.00 - Eucaristia Dominical
11.50 - Infantil/Juvenil
13.00 - Notícias
13.05 - A Menina do Futuro (Epº 6)
13.30 - Top +
14.25 - Olha que Dois (39.º Prog.)
15.15 - Beverly Hills 90210
16.15 - Primeira Matinée: "A Filha de Lassie"
17.55 - Sons do Sol (39.º Prog.)
18.45 - Preço Certo (39.ª Sessão)
19.55 - O Tempo
20.00 - Jornal de Domingo
20.30 - Boa Noite
20.40 - Despedida de Solteiro
22.30 - Casa Cheia
23.00 - Notícias
23.10 - Noite de Cinema: "Viver e Amar em Los Angeles"
00.40 - Conversa Afiada
01.40 - Encerramento

Sexta

- 09.00 - Abertura / Videotexto
10.30 - Grandes Tromentos
10.55 - Infantil
12.05 - Vidas a Meias (Epº 7)
12.30 - Les Ritals (Epº 2)
13.30 - Agora Escolha (1ª e 2ª parte) Bloco A: "Policías à Parte" Bloco B: "Os Jovens Cowboys"
14.55 - Vida de Mulher (Epº 4)
15.25 - O Tempo
15.30 - Euroritmias: "Off Beat"
16.25 - Segredos da Natureza
17.15 - Chá das 5
18.15 - Carrusel (Epº 305 e 306)
19.00 - Notícias
20.00 - Rota Questão de Palavras
20.20 - Sinais do Tempo
21.20 - O Tempo
21.25 - O Sorriso do Lagarto (Epº 24)
22.15 - RTP / Financial Times
22.25 - Bolsa
22.30 - TV2 Jornal
23.00 - Remate
23.10 - Cine Nostalgia: "As Boas Mulheres"
00.50 - Últimas Notas: Alt. 1: "Bon Jovi - Listening Party" Alt. 2: "Marc Almond"
01.50 - Encerramento

Sábado

- 08.00 - Abertura
08.02 - Caminhos
08.30 - Novos Horizontes
09.00 - Universidade Aberta
11.30 - Cine-Sábado: "Viagem ao Centro da Terra"
13.40 - Um Retrato Natural: "Os Caminhos do Sul" (Epº 2)
14.35 - Pé Grande e os Amigos (Epº 8)
15.00 - A Família O'Manions (Epº 4)
16.00 - TV2 Desporto
19.30 - Sessão Especial: "Dança Fatal"
21.10 - No Cumprimento do Dever
22.00 - O Tempo
22.05 - O Homem Fatal (Epº 4)
23.00 - PopOff
23.30 - Contradições
00.30 - Encerramento

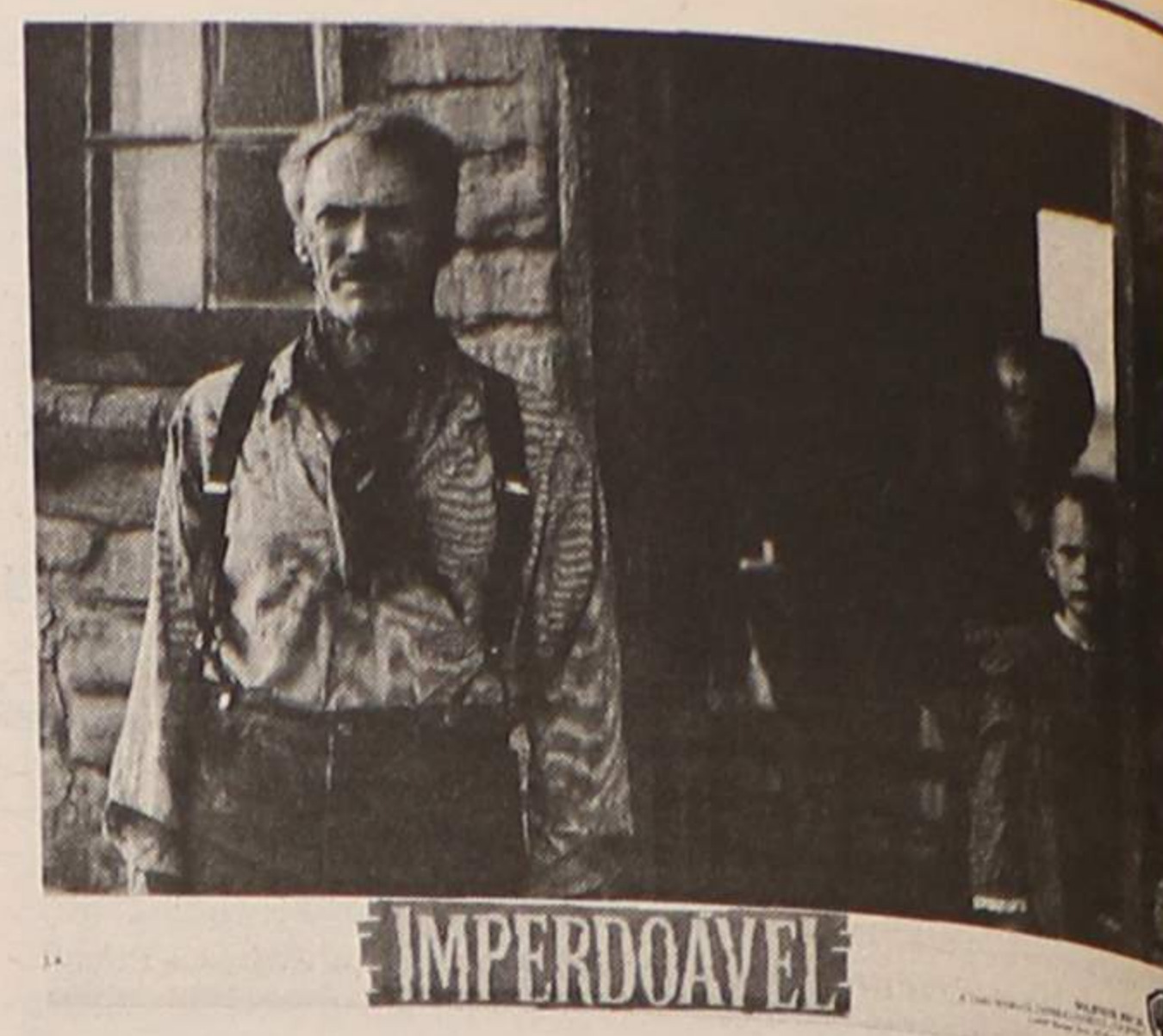

Domingo

- 08.00 - Abertura
08.02 - Clínica Veterinária (Epº 7)
09.00 - Regiões
10.00 - Em Busca de... (Epº 46)
10.30 - Juvenil
11.30 - Palco de Estrelas (Epº 5)
11.55 - O Lago Baikal
12.50 - Forum Musical
13.50 - Realce
14.10 - Os Novos Invasores (Epº últº)
15.00 - TV2 Desporto
22.00 - Paulo Gonzo
23.00 - O Tempo
23.05 - Hemingway (Epº 1)
00.05 - Encerramento

Sexta

- 16.30 - Notícias
16.40 - Os Gladiadores Americanos
17.25 - Santa Bárbara
18.10 - Notícias
18.20 - Roque Santeiro (Epº 20)
19.10 - Praça Pública
19.45 - Renascer (Epº 10)
20.35 - Meteorologia
20.45 - Jornal da Noite
21.30 - Labirinto
22.05 - Os Dias do Cinema: "A Carta do Kremlin"
00.20 - Meteorologia
00.25 - Último Jornal
01.00 - Especial Ciclismo (Giro Itália)
01.15 - Playboy (Epº 19)
02.15 - MTV
03.15 - Fecho

Sábado

- 12.05 - G.I. Joe (Epº 7)
12.30 - Aventuras dos T-Rex (Epº 30)
12.55 - Stingray - O Super Submarino
13.25 - Batman (Epº 36)
13.50 - Notícias
14.00 - As Mais Belas Máquinas
14.25 - Selvagens e Perigosos (Epº 11)
14.55 - Sessão Aventura: "Três Guerreiros"
16.55 - Justiça Negra (Epº 35)
17.45 - Grandes Planos
18.15 - Portugal Radical (Epº 21)
18.45 - Príncipe de Bel Air (Epº 36)
19.10 - Cara Chapada (Epº 5)
19.35 - Meteorologia
19.45 - Jornal da Noite
20.25 - Futebol: "Roma - Turino"
22.45 - Valentina (Epº 9)
23.15 - Água na Boca
00.00 - Meteorologia
00.10 - Último Jornal
00.35 - Especial Ciclismo (Giro Itália)
00.50 - Telefilme: "Imagem Quebrada"
02.45 - Fecho

Domingo

- 12.00 - O Livro da Selva (Epº 35)
12.30 - Rugrats - Os Meninos de Couro
12.55 - Pássaros de Fogo (Epº 20)
13.45 - Passo a Passo (Epº 17)
14.10 - Notícias
14.20 - Um Planeta uma Família
14.50 - Chiado Terrace: "Cantiga da Rua"
16.40 - Tarzan (Epº 19)
17.05 - National Geographic Magazine
18.05 - Falso Suspeito (Epº 3)
18.35 - Benny Hill (Epº 50)
19.05 - Cosby Show (Epº 35)

- 19.35 - Batalhas Conjugais (Epº 34)
20.35 - Meteorologia
20.45 - Jornal da Noite
21.30 - Filme M/17: "Coma"
23.35 - Meteorologia
23.40 - Último Jornal
00.05 - Especial Ciclismo (Giro Itália)
00.25 - Fórmula Indy-Detroit, Michigan
02.45 - Fecho

Sexta

- 12.00 - Abertura
12.02 - A Casa do Tio Carlos
12.30 - Animação: "Detectives Submarinos"
13.00 - "Uma Casa na Pradaria"
13.45 - Rica Saúde: "Alimentação do Lactente"
14.00 - Fecho de emissão
17.00 - Abertura
17.02 - A Casa do Tio Carlos
17.30 - Animação
17.45 - Lágrimas (Epº 89)
18.25 - Meteorologia
18.30 - Telhados de Vidro (Epº 78)
19.00 - A Amiga Olga
19.30 - Informação Quatro
20.05 - Encontro
20.10 - Já Tocou! (Epº 77)
20.40 - Detectives Submarinos
21.00 - Só Nós 10 (Epº 10)
21.30 - Referendo
22.30 - Cinema Quatro: "A Testa de Ferro"
00.10 - Tagart - Flesh and Blood
00.55 - Ponto Final
01.10 - Meteorologia
01.15 - Adeus

Sábado

- 10.00 - Abertura
10.02 - Documentário: "Os Construtores da História"
11.00 - Documentário Natureza
12.00 - Quatro Ventos
12.15 - Santo Padre em Espanha
12.30 - Quatro Ventos
13.00 - Informação Quatro
13.05 - Meteorologia
13.10 - Desporto: "Contra Ataque"
14.04 - Cagney and Lacey
14.55 - Lágrimas
19.30 - Informação Quatro
20.05 - Encontro
20.10 - Marés Vivas
21.00 - Grande Noite do Fado
21.30 - Marchas de Lisboa
01.00 - Meteorologia
01.05 - Adeus

Domingo

- 09.00 - Abertura
09.02 - Santo Padre em Espanha
11.45 - A Casa do Tio Carlos
12.45 - As Histórias Mais Bonitas
13.15 - Informação Quatro
13.20 - Meteorologia
13.40 - Telhados de Vidro
15.20 - Punky
15.50 - Lassie
16.20 - O Filme da Família: "Como Roubar um Milhão"
18.15 - O Marido da Embaixadora
19.00 - Futebol: Inglaterra-Brasil
20.45 - Informação Quatro
21.20 - Covington Cross (Epº 4)
22.20 - Fado Fadinho
22.45 - Futebol: USA-Alemanha
00.15 - Meteorologia
00.20 - Adeus

VENDE-SE APARTAMENTOS EM ESPINHO

Informa: Rua 19 n.º 1158 - R/C
Telef.: 72 85 73

VENDE-SE

EM SILVALDE ESPINHO por motivo particular

TERRENO com area de 13.380 metros com frente para a estrada
CASA C/QUINTAL 2 poços c/ frente p/ a estrada 109 R. S. Tiago
TERRENO E CASA dentro da área da cidade de Espinho
UM PINHAL com área de 850 metros c/ frente p/ a estrada.

Informa: Telefones: N.º 72 70 28 e 72 79 78

O DIA DA RAÇA

Toda a História de Portugal, se sintetiza nesta data. O dia 10 de Junho, é a voz da própria índole portuguesa que, ano a ano, vem incurtir-nos um orgulho por aqueles que, à custa de inúmeros sacrifícios, formaram Portugal. Quantas lágrimas!... Quanto sangue... não foi preciso derramar, para tornar em realidade suas esperanças? Oito séculos são passados, que a um canto da Europa, nascia aquele povo, ao qual o mundo de Deus, numerosos serviços haviam de confiar. Os descobrimentos!... Não são mais que a evolução expansiva dum povo, que, simultaneamente descobre mundos, coloniza terras e civiliza povos. Os descobrimentos!... São cruzadas de apóstolos, a quem Deus confiara o poder de dar aumento ao mundo e ampliação dos seus crentes. Os descobrimentos!... São a mensagem de Deus aos povos de além-mar. Contemplemos o panorama que se desenrola em redor de nós: nações fracas sucumbem perante a invasão das mais fortes; crianças, velhos e órfãos... sem lar, sem pão, indigentes de carinhos, desprovidos de conforto. E, assim reflectindo, nós vamos reconhecer que, o que passa hoje com esses infelizes, se passou há poucos séculos connosco. Quantos sacrifícios não foram precisos, para que Portugal se ampliasse sempre e mantivesse a sua integral independência e soberania. Quanto sangue não foi preciso verter, para alimentar a luz do farol que nos iluminou desde este recanto da Península até às terras inóspitas da Índia. Na realidade, o Dia de Camões é a síntese da nossa História... e a sua obra, o incentivo da nossa independência... o germen fermentador da libertação do jogo estrangeiro... o estímulo da nossa unificação. Indubitavelmente, Camões possuía um temperamento onde efervescia uma intensa paixão pela terra e pela pátria a que pertenceu. E no encanto, devido à sua constituição orgânica e formação moral, nasceu só para viver para si. Mas as suas grandes ideias, o seu "Lusíadas" - essa luz que irradia por toda a Europa há já quatro séculos - é a prova mais convincente da sua elevada sensibilidade e do seu notável génio.

Álvaro Baptista N. da R.
A nota supra saiu há 50 anos neste mesmo jornal, e o seu autor, felizmente ainda vivo e de boa saúde, pediu-nos, desde Lisboa, onde reside, que a publicássemos de novo. Fazêmo-lo muito gostosamente, primeiro porque o tema não perdeu actualidade (o "10 de Junho" é inalterável) e depois porque é a forma de Álvaro Baptista recuar no tempo meio século. E isso é bastante saudável...

COMUNISTAS DO DISTRITO REUNIRAM EM AVEIRO

Realizou-se no fim de Maio passado, em Aveiro, um Encontro Distrital da Coligação Democrática Unitária (CDU), que contou com a presença de cerca de uma centena de activistas pertencentes às diversas componentes da coligação (PCP, PEV, ID e independentes). Os trabalhos, dirigidos por Maria Manuela Silva da comissão executiva da DORAV do PCP, contaram com a participação de Luís Sá, da comissão política do comité central do Partido Comunista Português. A mesa incluiu também António Salavessa, do conselho nacional do PCP, José Amaro, da DORAV do Partido Comunista, João José Ferreira da comissão executiva do conselho nacional do PEV e David Lopes Almeida, independente.

CONCURSO DE QUADRAS AO SENHOR DA PEDRA

A Associação Desportiva Recreativa e Cultural Rancho Regional de Gulpilhares vai realizar o "Concurso da Quadra Popular ao Senhor da Pedra". As poesias podem ser enviadas até ao próximo dia 15 de Julho para o Rancho Regional de Gulpilhares, Rua Nuno Álvares, 62, Gulpilhares, 4405 Valadares. O pedido de regulação poderá ser feito para esta mesma morada. Os prémios são pecuniários e vão desde os 10 mil escudos (para o primeiro classificado), até aos 2.500 escudos (para o quarto).

ACADEMIA DE MÚSICA ELEGEU CORPOS GERENTES

Em Assembleia Geral de associados realizada no passado dia 31 de Maio e reunião do Conselho Pedagógico do passado dia 1, foram eleitos os seguintes corpos gerentes da Academia de Música de Espinho, para o biénio 1993/95: **Assembleia Geral** - Presidente, dr. Amadeu Moraes; vice-presidente, prof. Mário Neves; secretário, dr. Álvaro Rocha. **Conselho Fiscal** - Presidente, Manuel Cunha; secretário, Manuel Miranda Moreira; relator, Helena Rocha. **Conselho Directivo** - Prof. Delmarly Silva Neves; prof. Francisco Seabra; prof. Alexandre Santos; José Pereira Jesus; prof. Mário Augusto Bismarck de Almeida.

Para as vítimas da guerra em Angola AMI LANÇA CAMPANHA "NÃO À INDIFERENÇA"

A Fundação Assistência Médica Internacional (AMI) e o Corpo Nacional de Escutas (Diocese do Porto), vão levar a efeito durante o corrente mês, uma campanha para recolha de dádivas sob o lema "Não à Indiferença". Esta campanha destina-se a angariar donativos em espécie e géneros a favor da vítimas da guerra em Angola, onde a AMI está presente através de equipas de ajuda humanitária. Os agrupamentos de escuteiros, espalhados por toda a Diocese do Porto, farão a recolha das respectivas dádivas.

SALVÉ 11/06/93

José Manuel Guimarães Pereira

Teus queridos pais desejam-te na passagem do teu 2º aniversário muitas felicidades e que esta data se prolongue por muitos e bons anos. Muitos beijinhos dos teus pais, José António e Maria Donzília.

DR. ILÍDIO D'OLIVEIRA SANTOS

MÉDICO DENTISTA

ODONTOPEDIATRIA = Ortodontia Fixa / Prótese Fixa

Consultórios:
— Rua 16 (Esquina Rua 16), n.º 545-1.º Dt.º - Espinho - Telef. 722931
— Rotunda da Boavista, 182-2.º H 3 - Porto - Telef. 6007175

Acordo com as entidades: ACASA; CGD; ADSE

FÁBRICA DE MÁRMORES E GRANITOS DA TABUAÇA

VITORINO LOPES DA CRUZ, SUCRS., LDA.

LUGAR DE ESPINHO - S. FÉLIX DA MARINHA
VILA NOVA DE GAIA
APARTADO 205 — 4503 ESPINHO CODEX
TELEFONE 720565

FUNDADA EM 1897

Agora, o seu marido só não investe num negócio para si, se ele não quiser.

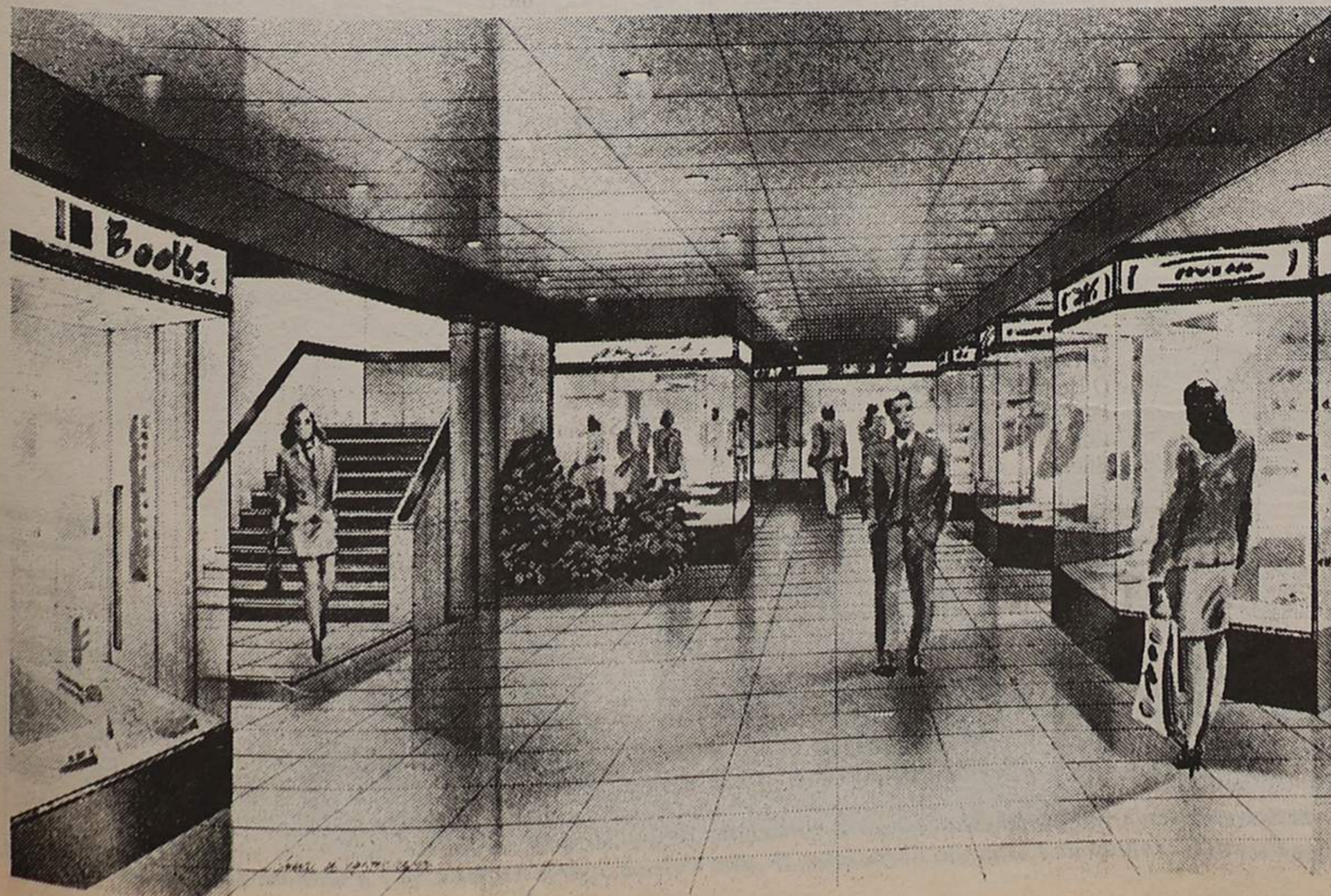

ESPINHO CENTER

Uma galeria comercial do tamanho ideal para negócios em família.

Convide o seu marido para ler este anúncio consigo. Certamente que ele irá interessar-se por uma loja no ESPINHO CENTER. Um novo empreendimento que foi planeado para pequenas lojas, mas para bons negócios com lucros garantidos pela qualidade do público que vai frequentar as galerias do ESPINHO CENTER. Mas se o seu marido preferir montar um negócio para ele próprio, não faz mal. Afinal, também é verdade que por de trás de uma grande senhora, existe sempre um grande marido.

- CONHEÇA OS NOSSOS PREÇOS E CONDIÇÕES DE PAGAMENTO.

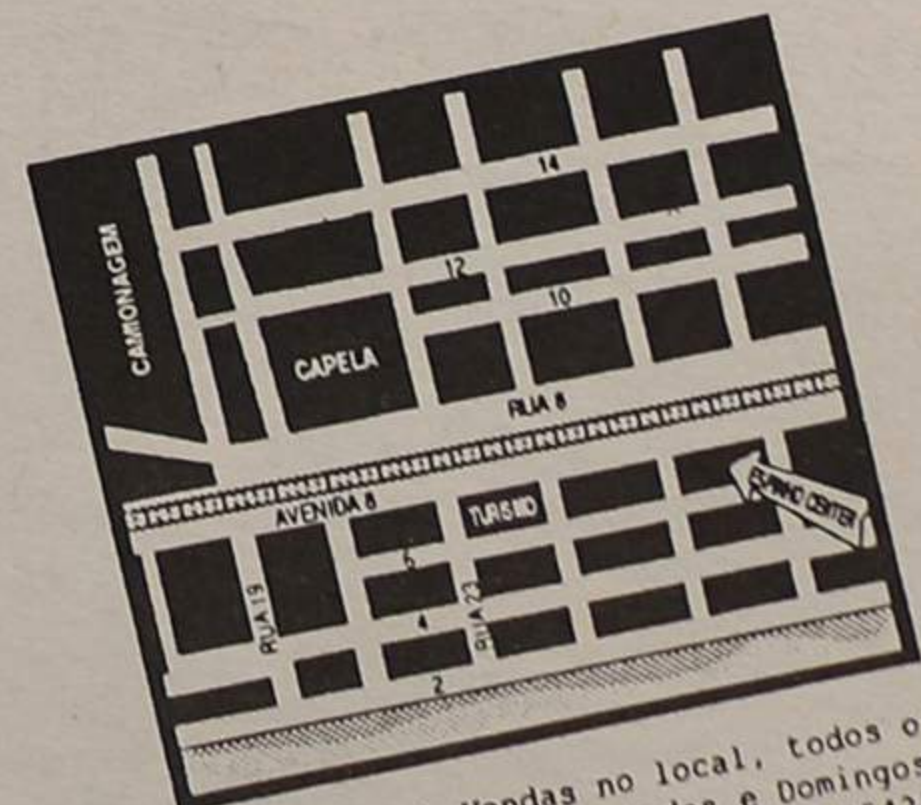

- Localização privilegiada na melhor zona de Espinho, na Avenida 8, junto à GNR, ao Centro de Turismo e muito próximo do Casino.
- Dois andares de galerias comerciais com apenas 15 lojas com áreas de 11 a 70 metros quadrados.
- Acabamentos de boa qualidade para proporcionar aos comerciantes e ao público o máximo conforto num ambiente agradável.

Visite o Stand de Vendas no local, todos os dias, inclusive aos Sábados e Domingos.
Telefs.: 7451882 e 7454228

COMERCIALIZAÇÃO
TURISFIM
APARTADO 47
4539 LOUROSA CODRX
FAX: 764 98 42

Notável espectáculo de coreografia no Casino Solverde

PORTUGAL DO MINHO AO ALGARVE COMASSA

"Made in Portugal", que se estreou na noite do dia 4 no Casino Solverde, é outra grande realização da coreógrafa de origem inglesa, Belinda King, casada com um português de Matosinhos (Alberto Magalhães) e mãe de dois filhos nascidos em Portugal.

É outro grande "show" de características semelhantes às da "Viagem à Volta do Mundo", que durante quatro meses ani-

particularidade de incluir a terra na rota escolhida pelos autores para a "viagem" de norte a sul, através de quadros do passado.

"slides" da época, com a destruição de casas e a capela da Senhora da Ajuda.

O espectáculo, de agradável sequência abre, algures no nordeste transmontano, com a descida de uma nave, da qual saem extraterrestres, envoltos em fumarada. Despertado pelo alarido, assoma à janela, em camisa de dormir, o "Zé Povinho". re-

gados tocam-lhe com as mãos e fazem telepaticamente a pergunta o que é ser português e o que é Portugal, ao que o "Zé" responde:

Ser português, é ser vida/é ser fado, é ser esperança/É ser bola colorida/Entre as mãos de uma criança".

E ainda:

É ser num país distante/Um saudoso emigrante/Sempre à espera de voltar.

não sou o único)/Não sou o único a bradar aos Céus!/Na! Não sou o único! (eu não o único)! Há outros santos, tansos como eu!

Quando a S. Pedro (Edmundo Falé), imitou Rui Veloso na canção "Não há estrelas no Céu", para dizer:

Não há estrelas em S. Bento/pr'a alumiar meu caminho/por mais padrinhos que tenha/venho sempre de carrinho.

Santos Populares em bonita rábula

Agora em Trás-os-Montes, "Made in Portugal" escolhe Miranda do Douro para aí produzir danças guerreiras e de trabalho, numa analogia das danças Celtas com as danças da região e também com as danças festivas dos Celtas oriundos da actual Irlanda, danças, aliás, que os emigrantes levaram consigo na bagagem quando se lançaram em busca do grande sonho americano.

O cenário é de uma aldeia transmontana, em painéis e um espigueiro em telão.

Uma rábula sobre santos populares (S. João, Santo António e S. Pedro) é dos momentos mais hilariantes do espectáculo. A interpretação é de Óscar Branco, António Mendes e Edmundo Falé, com os três a usarem letras e músicas diferentes.

Santo António, por exemplo, serve-se da música de uma can-

Tripas, tinto e futebol

E chegamos ao Douro Litoral, mais propriamente ao Porto, com vistas da cidade, em projecções em "slides". Houve a preocupação de respeitar a pronúncia do norte, retirada dos "GNR," seguida de uma cena em que voltam a ser citados os santos populares, nas marchas **Santo António já se acabou... e Tripas, tinto & futebol.**

Com base num texto de Óscar Branco, os três santos tecem considerações sobre vários temas de carácter social e não só! Já muito fartos de fazerem milagres, resolvem curtir uma de rock, e depois de se certificarem que já não há ninguém nas redondezas, desatam a cantar o refrão: **Tripas, tinto & futebol,** sobre a música de Ian Drury, "Sex and Drugs and Rock'n Roll.

Depois de Espinho, para a cena já referida, com um belo e emotivo cenário, "Made in Portugal" chega à Beira Litoral e a

FOTOS DE LEVACOLOR PORTO

ção de António Variações (É p'ra 'manhã), cantando:

Antigamente tinha trabalho a esmo/só casamentos, era uma maravilha/pois hoje em dia já ninguém casa/ninguém tem medo de partir a bilha

Por seu lado, o S. João (Óscar Branco), servindo-se da "Resistência", canta:

Não! Não sou o único (eu

Coimbra, para aí interpretar rap-sódias ao Fado de Coimbra, nos temas "Coimbra Menina e Moça," "Fado Hilário" e "Coimbra tem mais encanto". Como cenário de fundo, um telão da torre da universidade.

De cada uma delas damos um excerto, começando pela primeira:

Coimbra é de Portugal/

Como a flor é do jardim/Como a estrela é do Céu/Como a saia é do Litoral/Como a cidade de mim.

Agora, o "Fado Hilário":
A minha capa velhinha/da cor da noite escura/Nela quero amortalhar-me/Quando for p'ra sepultura.

Finalmente, "Coimbra tem mais encanto":

Não me tentes enganar/Com a tua formosura/Que para além do luar/Há sempre uma noite escura.

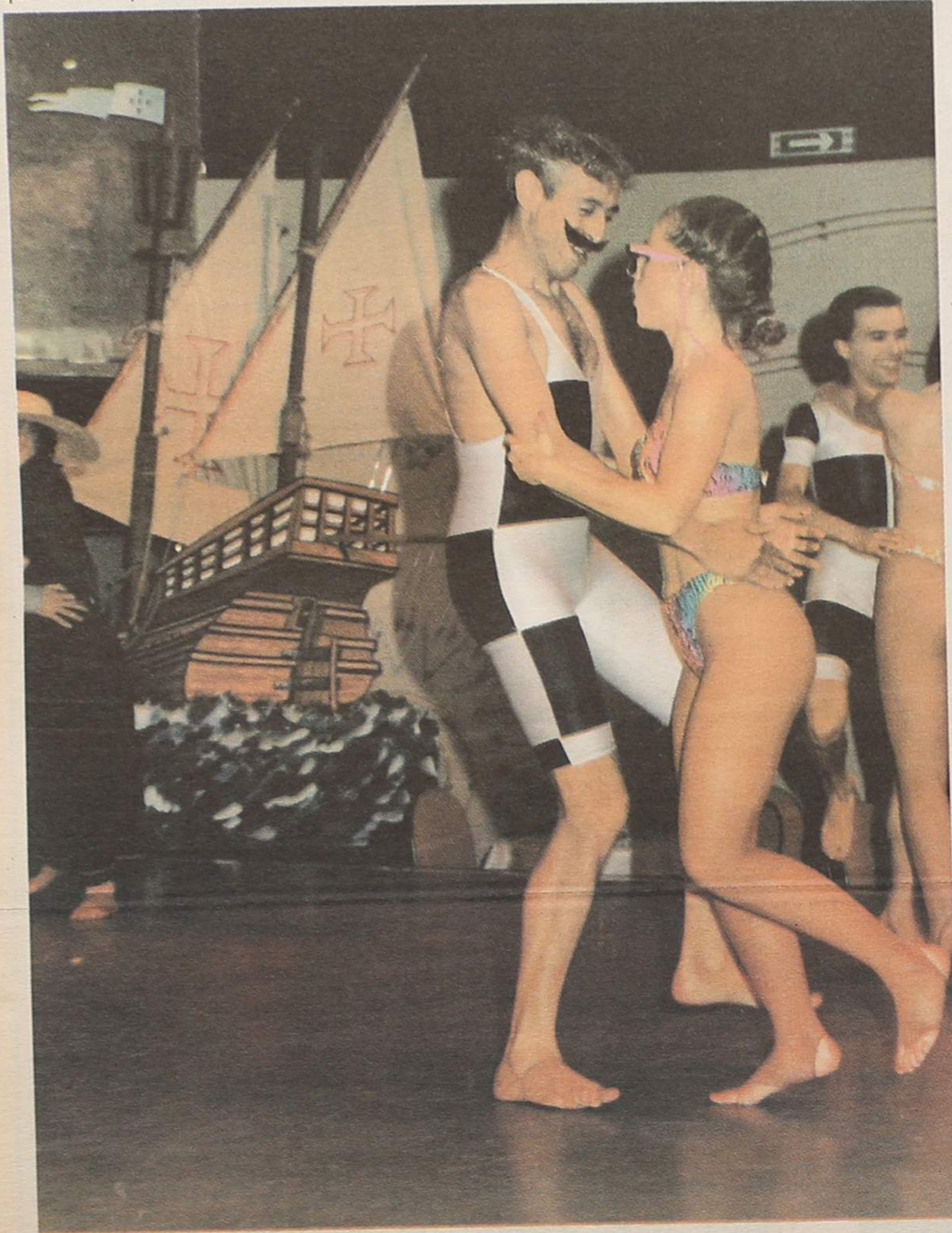

Inglesinha, bonita, com Óscar Branco, em rábula engraçada

mou com assinalável êxito o "Restaurante Bacará" do casino.

O espectáculo de agora e no que concerne a Espinho, tem a

relativos, por exemplo, ao Café Chinês, ao mar e a outros cenários espinhenses. Deveras emotivas são as invasões do mar, em

presentado por esse grande artista chamado Edmundo Falé, na sua tripla função de cantor, actor e autor de textos. Os recém-che-



Na mesa da administração da Solverde sentaram-se (da esquerda para a direita):

Tiago Violas Ferreira, dr. Fernando Fernandes, eng. Edgar Ferreira, D. Otilia Soares Violas Ferreira, senhora de Fernando Fernandes, D. Rita Celeste Soares Violas e Sá e a senhora do dr. Pedro Violas e Sá

PASSAGEM (E PARAGEM) POR ESPINHO



...ura inconfundível do pescador

ALGUNS NOMES

Há neste "show" do Casino Solverde pessoas que não entram em cena e, que, portanto não chegam ao grande público, mas que deram o melhor contributo para a montagem do espectáculo. É justo, também, que fiquem na história do "Made in Portugal".

João Pedro Machado, director artístico do casino, deve figurar à cabeça, pelo "dedo" que colocou na concepção e montagem, fruto da sua experiência e saber. De Belinda King já falamos. É, realmente, uma grande coreógrafa, a justificar parabéns acrescidos pelo facto de não ser portuguesa, mas ter revelado conhecimentos profundos do que se vai passando (ou passou) por cá, por este jardim à beira mar plantado. Sabemos ter recebido de João Freitas, "mestre" na matéria, indicações preciosíssimas sobre os aspectos de coreografia que tanto valorizam o "show".

De vários outros elementos que constituem o numeroso elenco (dos que se apresentam em palco e dos que não saiem dos bastidores) já falamos na crónica de apresentação do espectáculo. É óbvio que se registam naturais omissões.

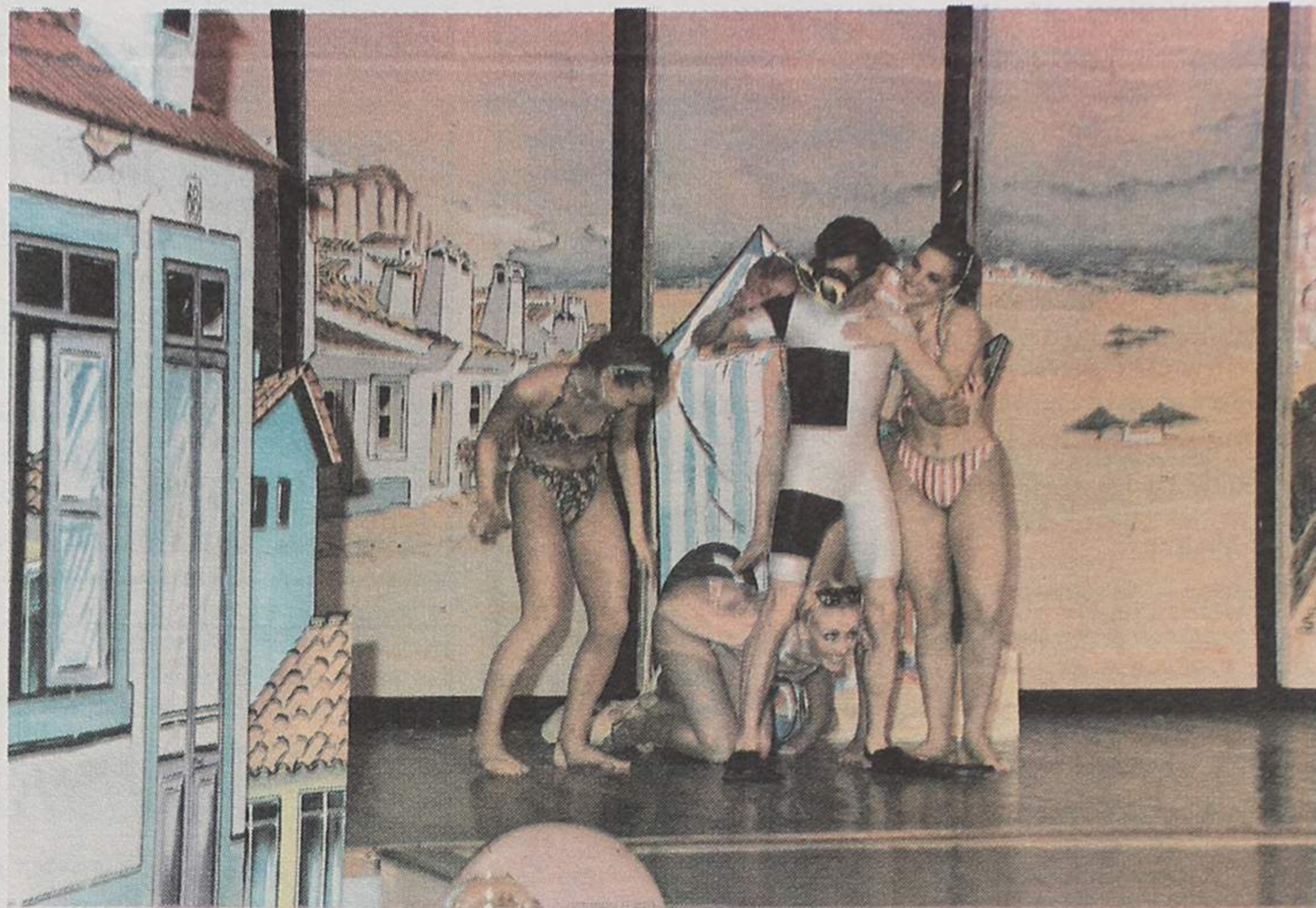

Um quadro de praia

Depois, vem a entrada da rapsódia:

Adeus Maria, que eu vou p'ró mar/Pescar sardinha p'ra seres rainha/Ela é fresquinha, é cor de prata/Não tenhas medo que o mar não mata.

Depois do fandango do Ribatejo, num quadro de lezíria e campinos, os protagonistas de "Made" chegam a Lisboa para aí representarem cenas de rua, através do ardina e de pregões. Numa casa de fados ouve-se o Fado da Severa e assiste-se a um bailado, enquanto no teatro de revista actua o "Zé Povinho", na pessoa inconfundível de Falé.

No Alentejo, identificado pelo Templo de Diana, em Évora, é recordado Luis Piçarra na canção "Meu Alentejo":

Eu não sei que tenho em Moura/Ai de Moura me estou lembrando/Em chegando ao Guadiana/As ondas me vão lembrando.

Depois, o refrão:
Abalei do Alentejo/Olhei para trás chorando/Adeus terra da minha 'alma/Tão longe me vais ficando.

Algarve e as quadras do Aleixo

Algarve está representado por uma série de motivos, desde o corridinho às quadras do Aleixo. Há rábulas de basbaque e de banhistas, com gargalhadas musicais. Dentre os cenários, contam-se alguns com telões a imitarem barracas de praia. Não faltam, naturalmente os turistas e um deles (representado por Edmundo Falé) apresenta-se de smoking.

António Aleixo é recordado "ipsis-verbis":

Sei que pareço um ladrão/Mas há muitos que eu conheço/Que, sem parecer o que são/São aquilo que eu pareço.

E ainda:
Há muitos que são alguém/

Mas no mundo onde alguém são/nunca seriam ninguém/Se alguém não lhes desse a mão!
Por fim:
A arte e força imanente / Não se ensina, não se aprende/ Não se compra, não se vende/ Nasce e morre com a gente.

"Presença" de Fernando Pessoa

Na cena dos Descobrimentos entram vários personagens da História, como o Infante D. Henrique, Fernando Pessoa e outros. O cenário é a preceito, com marinheiros junto do padrão. Há ainda cenas do mar, em vídeo. Um belo quadro, sem dúvida.

O "Mar Português", de Fernando Pessoa, é declamado:

Ó mar salgado, quando do teu sal/São lágrimas de Portugal/Por te cruzarmos, quantas mães choraram/Quantos filhos em vão rezaram!/Quantas noivas ficaram por casar/Para que

fosses nosso, ó mar!
"Made in Portugal", aproxima-se do fim. Algures, num campo, nos arredores de Espinho, a nave regressa à terra, trazendo o Zé Povinho e alguns et's que vêm para ficar no nosso planeta. Ao deixar a nave, Zé Povinho diz que **já tinha saudades da terra... que eles são boas pessoas... que sabem muitas coisas, mas que outras eles não sabem.**

Na sequência, ouve-se a "Pedra Filosofal" de Manuel Freire, num arranjo de Alberto Jorge, numa imitação de Carlos do Carmo.

O espectáculo remata com nova intervenção do Zé Povinho, agora para dedicar uma poesia ao carapau, com algumas omissões para não ter de cair em rimas pornográficas. Mas adivinha-se facilmente o que não chega a ser dito...

Álvaro Graça



Junto do Padrão dos Descobrimentos, o Infante D. Henrique. Sentado, a uma mesa, Fernando Pessoa

De Nazaré ao Alentejo
passagem por Lisboa

Nazaré vem a seguir, com
de barcos de pesca, redes e
cazes. O quadro, em forma de
representa o pescador e

o a flor é do jardim
rela é do Céu/Com
de mim.

gora, o "Fado Hilário
minha capa
cor da noite
o amortalhar-me
o'ra sepultura.
inalmente, "Colum
encanto";
ão me tentes engar
i formosura. Que
uar/Há sempre
ra.



"Sociedades" formadas por "António S.A.", "Pedro & C." e "João, Ld." e a actividade de cada uma delas...

MARIA JOSÉ DE CARVALHO VAZ
MISSA DO 1º ANIVERSÁRIO

No próximo Domingo, dia 13, pelas 17 horas, um grupo de alunas do ex-colégio Nossa Senhora da Conceição, manda celebrar, na Igreja Matriz desta cidade, missa por alma da saudosa extinta.

Se foste aluna ou amiga comparece.



Francelina Fernandes de Oliveira

Missa do 21º Aniversário do seu Falecimento

Com profunda saudade, sua madrinha manda celebrar missa, por sua alma, no dia 18, sexta-feira, pelas 8 horas da manhã, na Igreja Paroquial de Anta.

Agradece desde já às pessoas que possam comparecer a este piedoso acto.

José Ferreira Queiroz
MISSA DIA 12/06/93



O tempo vai passando, mas nada consegue amenizar esta dor que nos deixou o nosso muito querido paizinho, sogro e avozinho que Deus chamou para si deixando-nos mergulhados numa infinda saudade.

No dia 12 de Junho faria 89 anos.

Pelo seu eterno descanso no Céu será rezada uma missa, sufragando a alma do querido extinto, na Igreja Paroquial de Silvalde pelas 8 horas. Agradecemos reconhecidos a quem possa associar-se a este piedoso acto.

Sua filha, genro e netinha, ausentes na Alemanha.

ANÚNCIOS
ADVOGADO

FERREIRA DE CAMPOS e DULCE OLIVEIRA CAMPOS-ADVOGADOS. Rua 11 n.º 877 - Telef: 722210-720805 - Espinho.

A. CAMARINHA LOPES e HENRIQUE RODRIGUES- Rua 19, n.º 274-1.º Espinho. Telef. 726471.

J. MOREIRA DE SOUSA-ADVOGADO. Escritório: Rua 23, n.º 773-1.º Dt.º Telef. 722022-4500 Espinho. Residência: Souto - Silvalde. Telef. 722037 - Espinho.

ALUGUÉIS

ALUGO APARTAMENTOS TOTALMENTE EQUIPADOS. Serviço de quartos e garagem. RuA62N.º156. Telef: 7310851/2/3.

ALUGA-SE EM CASA PARTICULAR. Quarto a jovens estudantes trabalhadores ou professoras c/ ou sem serventia de cozinha e com garagem. Telef: 723774.

ALUGA-SE PARA FÉRIAS Julho, Agosto e Setembro. Casa toda mobilada, c/ tratamento de roupa. Telef: 723774 (a partir das 13 horas).

ALUGA-SE QUARTO OU PARTE DE CASA MOBILADA, a casal ou pessoa só. Arredores de Espinho. Informa telef: 724038.

ALUGA-SE VIVENDA EM SILVALDE 90 c. Telef: 7322036.

FÉRIAS-ESPINHO OU ALUGUER temporário. Apartamento totalmente equipado. Telef: 7443251 nos fins de semana 723808.

ALUGA-SE APARTAMENTO T3 C/ antenna parabólica. Junto à praia. S/mobília, lugar de garagem. Telef: 724430.

ALUGA-SE QUARTOS EM ESPINHO C/ serventia de cozinha. Contactar Rua 62 n.º 500. Telef: 721488.

ALUGAM-SE T2 EM ESPINHO nas Ruas 18 e 62 - Contactar 3704339.

BOA MESA

VARINA - Almoços, jantares, petiscos. Aberto todos os dias. Rua 2, n.º 1269 - Telef. 724630 - Espinho.

RESTAURANTE BARRACUDA - Especialidades em feijoada de marisco, arroz de marisco, caldeirada de peixe e espetadas variadas. Rua 2 n.º 1255, Telef: 7310002 - 4500 Espinho.

CASA MARRETA - Restaurante com esplanada. Caldeiradas e cataplanas de peixe. Cataplanas de tamboril, açorda e arroz de marisco. Aceitam-se encomendas para fora. Pedro da Silva Lopes, Rua 2, n.º 1355. Telef.: 720091 - 4500 Espinho.

EMPREGOS

OFERECE-SE SENHOR

DE 61 ANOS C/ carta de ligeiros, profissional, para porteiro, infantiário ou qualquer trabalho de part-time. Carta a este jornal ao n.º 17254.

PRECISA-SE RAPAZ PARA AJUDANTE DE RECEPÇÃO HOTEL- (Entrevistas Sábado). Telef: 720824.

PASSA-SE

CAFÉ EM ESPINHO-RENDA 62.000\$00. Trata o próprio. Telef: 7310659.

SERVICOS

SE GOSTA DE ANDAR NA MODA E PRECISA DE MODISTA TELEFONE: 723934.

MODISTA OFERECE-SE para execução de todo o tipo de trabalho. Telef: 7311902.

VENDE-SE

VENDE-SE DOIS DUPLEX DE LUXO no mesmo andar, frente um ou outro. Com boas varandas, vista para o mar. Piso de mármore e parque e ainda T2 e T3, prontos habitar, com bons acabamentos, na mesma Rua 38 (António da Silva Alves). Telef: 725836.

VENDE-SE T3 COM OU SEM MOBÍLIA, c/ garagem. em Espinho. Rua 19. Telef. 726439 a partir das 16h30.

VENDE-SE EQUIPAMENTO USADO (mas em muito bom estado) para salão de cabeleireiro. 3 bancadas c/ espelho, 1 móvel lavagem cerâmica, cadeiras e sofás. Muito bom preço. Contactar: RIFER - C. C. Solverde 1. Telef. 726821 - Espinho.

VENDE-SE ESCRITÓRIO NO EDIF. S. PEDRO. Garagem na Rua 19/30. Telef. 7322036.

LOJA C/2 FRENTES JUNTO às Escolas do Corvo-Arcozelo, aréa 145 m2 e logradouro 106m2. Dá para qualquer ramo. Trata o próprio. Telef: 726241 /725311.

VENDE-SE FORD SIERA 1.6-GL. Nov./88.30.000 Km. 1.750c. Telef: 723731.

VENDE-SE TERRENO R. Sargento Silva n.º 140-Rio Largo-S. Félix da Marinha. Telef: 7310480 das 12.30 às 14.30 e Domingos todo o dia.

VENDE-SE LOJAS COMERCIAIS C/ 80M2, c/ ou s/ cave. Cave de 90m2. Telef: 728725.

T3 EM CONSTRUÇÃO E.N. 109. C/ vistas para o mar, 3 frentes, 3 banhos, lareira, aréa de 180m2, luz directa em todas as assoalhadas. Garagem individual, acabamentos à escolha. Bom preço. Telef: 728725.

T4-2.º ANDAR, aréa 200m2. C/ 4 frentes, 3 banhos, lareira, luz directa em todas as assoalhadas. Sala e quarto de casal com terraço e vistas para o mar. Garagem individual. Acabamentos à escolha. Bom preço. Telef: 728725.

Joaquim Alberto Ferreira de Carvalho
MISSA DO 2º ANIVERSÁRIO



Sua esposa, filhos e nora, mandam celebrar missa por alma, do saudoso extinto, no dia 14, segunda-feira, pelas 19 horas na Igreja Matriz de Espinho.

Desde já agradecem a quem possa comparecer.



ALBERTO FERNANDES PADRÃO

MISSA DO 3º ANIVERSÁRIO



Sua filha, genro, netos e bisnetos vêm, por este meio, comunicar que será rezada missa, por alma do saudoso extinto, dia 12, sábado, pelas 19 horas, na Igreja Matriz de Espinho. Desde já agradecem a todas as pessoas que possam comparecer.

A Família



Maria Perpétua Pereira da Silva
(Maria do Modesto)

AGRADECIMENTO



Com profunda saudade, seu marido, filhos e netos, mandam celebrar, missas por alma da saudosa extinta, dia 16, quarta-feira, às 8 horas, na Igreja Paroquial de Silvalde. Dia 17, quinta-feira, às 19 horas, na Igreja Matriz de Espinho, desde já agradecem a quem possa comparecer

Espinho 09 de Junho de 1993



Margarida Eva Dias Lima

AGRADECIMENTO



Sua mãe e irmãos, vêm por este meio agradecer a todas as pessoas que participaram no funeral e missa do 7º dia da saudosa extinta.

Agradecem também a quantos participaram no ofertório.

Funerária Eudósia Isabel Guerreiro Nieves
Rua da Boa Nova nº 2 - Silvalde - Espinho - Telef. 723392



Joaquim de Oliveira Maia

MISSAS DO 5º ANIVERSÁRIO



Sua esposa, filhos, pais, irmã, cunhado e demais família comunicam a todas as pessoas das suas relações e amizade que se celebram na próxima quinta-feira, dia 17 pelas 8 horas, na Igreja Paroquial de Anta-Espinho, e pelas 19 horas na Igreja Matriz de Espinho, missas de sufrágio pela alma do seu saudoso extinto.

Agradecem desde já, muito reconhecidamente, a todos os que se dignem assistir a estes piedosos actos.
Espinho, 09 de Junho de 1993

Rua 19, n.º 364 - 3.º Esq. — Cidade de Espinho
Lugar do Carrascal - Santa Maria de Lamas

D.ª MARIA DO CARMO PINTO RODRIGUES
(V.ª de António Barros)

MISSAS DO 8.º MÊS

A família na impossibilidade de o fazer pessoalmente, participa às pessoas das suas relações e amizade que no próximo dia 15, terça-feira, às 19 horas, serão celebradas missas por alma da saudosa extinta, na Igreja de Santa Maria de Lamas e na Igreja Matriz de Espinho.

Espinho, 09 de Junho de 1993

A família agradecida.



Agência Funerária Alves & Irmão, Lda. — Francelos — Telef. 762222-7623638



Ribeiro & Maia, Lda.
MALHAS ROMI

Participa a todos os seus clientes, fornecedores e amigos que se celebram na próxima quinta-feira, dia 17, pelas 8 horas na Igreja Paroquial de Anta-Espinho, e pelas 19 horas na Igreja Matriz de Espinho, missas de sufrágio pelo 5º aniversário do falecimento do seu saudoso sócio-fundador Sñr. **JOAQUIM DE OLIVEIRA MAIA.**

Agradecem, desde já, muito reconhecidamente, a todos os que se dignem assistir a estes piedosos actos

Espinho, 09 de Junho de 1993

ANÚNCIOS

“HÁ FALTA DE DIGNIDADE EM ALGUMAS PESSOAS DO FUTEBOL POPULAR”

- acusa o novo presidente do Académico

O Clube Académico de Espinho (CAE), é considerado, a terceira colectividade desportiva do nosso concelho e que grandes tradições tem junto da comunidade de portugueses no estrangeiro (França, Alemanha, Espanha, etc.).

Actualmente, o CAE integra as secções de futebol, pesca desportiva, atletismo e ciclismo. São estas as grandes apostas desta nova direcção, que se propõe, inclusivamente, a fazer renascer o “velho” espírito do clube que segundo o actual presidente, “andou muito afastado nestes últimos três anos”.

Em entrevista a «Defesa de Espinho», Fernando “Passos”, manifesta-se completamente decepcionado com aquilo que se está a passar no futebol popular, mas não é por isso que ele abandona o “barco”: vai lutar pelo engrandecimento do seu clube, dando-lhe todo o carinho e dedicação possível.

“Neste momento o Clube Académico de Espinho estava a atravessar uma fase bastante difícil”, começou o presidente, e prosseguiu:

“Havia muita dificuldade em encontrar elementos para integrar os seus corpos directivos, daí que eu, porque gosto muito deste clube, tenha decidido levantá-lo. Entretanto, conseguimos juntar uma equipa de pessoas que pudessem fazer renascer o velho espírito do clube”.

Com tão poucas verbas que dispõem, é possível gerir o clube?

“Temos recebido, ao longo

dos anos, verbas de várias entidades oficiais. Esses dinheiros são insuficientes para aquilo que este clube tem feito. Graças a muitos amigos e empresários, temos conseguido levar para a frente todas as actividades que temos iniciado”.

Pretendem continuar com as modalidades que têm ou não?

“Pretendemos desenvolver a secção de pesca, criar uma boa equipa de atletismo a muito breve prazo e o ciclismo vai voltar

Bvai ganhar o próximo jogo... O futebol popular, na realidade, está muito mal”.

Há alguma solução?

“Tem de haver pessoas com mais dignidade dentro da Associação de Futebol Popular, e sobretudo, mais exigentes. Os árbitros têm de ser mais rigorosos. Quem não tiver estas qualidades deve abandonar o desporto. O Académico de Espinho está no futebol popular, como em todas as outras actividades, para prati-

ser ganhos pelas equipas”.

Mas não é só o problema com as equipas de arbitragem que preocupa o novo presidente do CAE. Segundo nos disse ainda, “a passividade dos árbitros perante os incentivos à violência por parte dos dirigentes de alguns clubes. Não é por acaso que temos seis jogadores lesionados e três que terão de ser submetidos a operações. Os dirigentes da Associação haviam de estar atentos à violência nos campos porque isso não dignifica de modo algum o futebol popular. O futebol amador é para aqueles que gostam de praticar a modalidade. As assistências têm executado forte pressão sobre as equipas de arbitragem. O Aca-

démico não tem assistências nos jogos porque os seus sócios estão espalhados pelo concelho e não tem sido a nossa massa associativa a prejudicar os espectáculos”.

A maior parte dos clubes populares têm queixas em relação à política de subsídios. Concorde com aquilo que a Associação dá aos clubes pequenos?

“As verbas que a Associação de Futebol Popular recebe das entidades oficiais, haviam de ser distribuídas por todas as equipas”.

O que falta ao Clube Académico de Espinho?

“Falta-nos um campo. Esta direcção vai fazer todos os esforços para o conseguir. Pre-

cisavamos que apoiassem o atletismo, a pesca e o atletismo. Mas se tivéssemos o campo, poderíamos fazer muito mais pela cidade do que outros clubes que os têm!”

A concluir, Fernando “Passos” pediu “aos sócios que nos últimos anos têm andado afastados do clube, que compareçam na nossa sede, porque é digna de os receber, bem como a outra pessoa qualquer. Gostaria que eles fossem até lá porque nós precisamos deles”.

MP

OS NOVOS CORPOS GERENTES

Fernando Alves Pereira (Passos) foi empossado recentemente, presidente do Clube Académico de Espinho.

Eis os restantes corpos gerentes eleitos:

Assembleia Geral: Presidente, João Vieira; 1º secretário, Américo de Carvalho; 2º secretário, Fernando Capela Torres Duarte; vogais, Abel Tavares e André Macedo.

Conselho Fiscal: Presidente, Fernando Jesus Alves; vice-presidente, Manuel Freitas; 1º vogal, Luís da Costa Freitas; 2º vogal, Rogério Vieira.

Direcção: Presidente, Fernando Alves Pereira (Passos); vice-presidentes, José Manuel Faustino e Manuel Joaquim Lima da Fonseca; 1º secretário, Jorge Gomes; 2º secretário, Victor Fernando Salgueiro Gonçalves; 1º tesoureiro, Fernando Lopes; 2º tesoureiro, Crispim Pinto; vogal-futebol, António Gonçalves Oliveira; vogal-pesca, José Gomes Oliveira; vogal-auxiliar, António Fernando Pinto Leite.

a ser o que era nos bons velhos tempos”.

O que vão fazer no futebol popular?

“O futebol é a mola real de qualquer clube. Por isso vamos andar com dignidade no futebol popular porque nos últimos tempos esta modalidade não tem andado pelas melhores ruas”.

Significa que está decepcionado com o que se está a passar no futebol popular?

“Nos últimos tempos tenho assistido a vários jogos. Vejo que há falta de dignidade nas pessoas que se movem no meio da modalidade. Tenho visto equipas de arbitragem a resolver os jogos sem meter os golos. Há o conhecimento prévio por parte de algumas pessoas das equipas de árbitros. Tenho ouvido dirigentes a dizer que a equipa A ou

car o desporto pelo desporto. Pretendemos dignificar o desporto popular, mas para que tal aconteça, não podemos ser só nós!”

Na próxima época pretendem apostar no título?

“Em todas as provas que entrarmos é para ganhar. Se isto era assim no passado, se-lo-à no futuro. Este ano estamos a lutar com muitas dificuldades, que não vêm só do adversário, mas também dos bastidores. Temos perdido jogos nos bastidores e não dentro do campo. No último domingo tivemos uma arbitragem isenta na primeira parte e por isso chegamos ao intervalo a ganhar por 1-0. Na segunda parte, aos três minutos, o árbitro começou a resolver o jogo para o adversário. Esta situação não pode continuar! Os jogos têm de

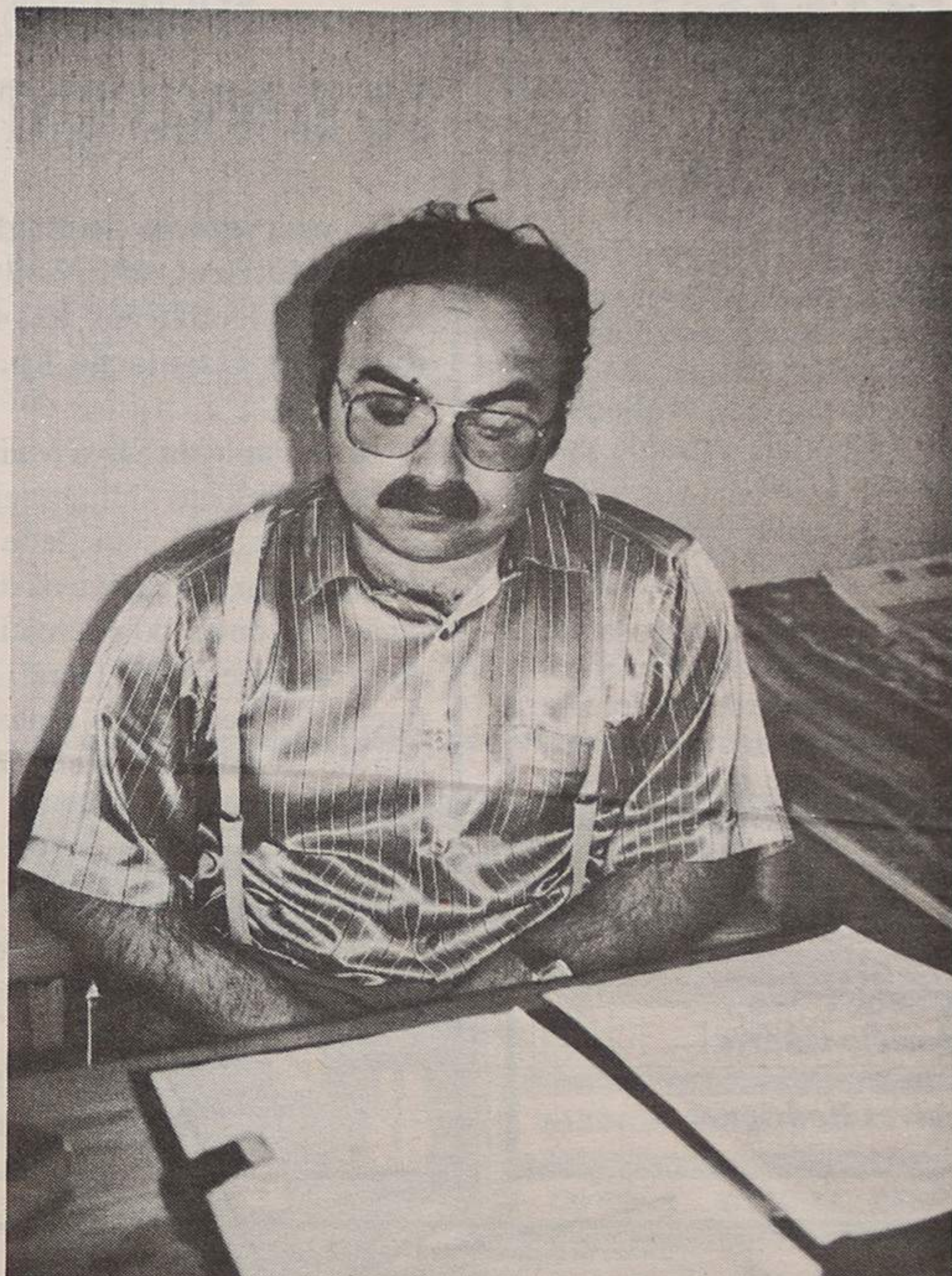

Fernando Alves Pereira, mais conhecido por Fernando Passos, é um empresário ligado à indústria da tapeçaria, que recentemente assumiu a presidência da direcção do Clube Académico de Espinho.

A sua actividade empresarial, já vem de há longos anos através da sua família.

Fernando Passos é casado, tem duas filhas (Sofia, 11 anos; Marta, de 7 anos).

LEILÃO DE BORRACHOS

Realiza-se no próximo dia 10, quinta-feira, às 15 horas, na Rua 29, nº 1469 (junto à Casa do Povo), um convívio columbófilo, que incluirá um leilão de borrachos.

Esta iniciativa do Grupo Columbófilo de Espinho inclui comes e bebes regionais e os borrachos são provenientes de Lisboa, Aveiro, Porto e Viana do Castelo.

ASSOCIAÇÃO ACADÉMICA DE ESPINHO CONVOCATÓRIA

Convocam-se todos os Associados da Associação Académica de Espinho, no pleno gozo dos seus direitos estatutários, a comparecer na Sede do Clube, no próximo dia 11, Sexta-feira, às 20.30 h., a fim de realizar uma Assembleia Geral Ordinária com a seguinte:

Ordem de Trabalhos
1.º - Eleição dos corpos gerentes para o biênio 1993/94;
Nos termos do Estatuto do Clube, a Assembleia funcionará à hora designada acima, com a presença da maioria absoluta dos Sócios e não havendo, iniciar-se-á uma hora depois com qualquer número.
Espinho, 9 de Junho de 1993
O Presidente da Assembleia Geral
(assinatura ilegível)



O administrador da Solverde, dr. Fernando Fernandes a entregar o troféu a Vladimiro Aurélio Fortuna, primeiro classificado, do Concurso de Pesca realizado pelo Grupo Violas.

A prova contou com a participação de 54 concorrentes, oriundos das várias empresas do grupo.

Eis a classificação, até ao 10º lugar:
Vladimiro Fortuna; 2º, Joaquim Ribeiro; 3º, José Cordeiro; 4º, Victor Rito; 5º, Manuel Fernandes; 6º, António Lazineira; 7º, Ricardo Dias; 8º, João Duarte; 9º, Artur Guedes; 10º, Magno Castro.

Eis os troféus especiais:
Troféu para o melhor exemplar, Vladimiro Fortuna; troféu para o mais jovem, Fernando David; troféu para o menos jovem, José Correia.

VENDE-SE

T2 ESPINHO
COM GARAGEM E ARRUMOS.
USADO
11.350C.

T3 OLEIROS
COM SUITE E GARAGEM
INDIVIDUAL ÓPTIMOS
ACABAMENTOS
13.000C.

T3 * ESPINHO CENTRO
A 100 MTS. DA
ESTAÇÃO DA C.P.
18.000C.

LOJAS
ESPINHO
70m2 — **12.500c.**
MOZELOS
110m2 — **15.000c.**
ESPINHO 97m2 +
72m2 de cave **18.000c.**
ESPINHO CENTRO 60m2 +
63m2 de cave **28.000c.**

DÚPLEX
IMOBILIÁRIA, LDA.
RUA 30, Nº 1017
ESPINHO
☎ 722275 ☎
724246

VENDE-SE T3 * ESPINHO 160m2 * 3 Fr.

COZINHA TOTALMENTE EQUIPADA, DESPENSA, SUITE, LAREIRA, MADEIRAS LACADAS, ARRUMOS, GARAGEM COM PORTÃO AUTOMÁTICO E PARABÓLICA.

20.000c.

DÚPLEX
IMOBILIÁRIA, LDA.

RUA 30, Nº 1017 - ESPINHO
☎ 72 22 75 - 72 42 46 ☎

«Defesa de Espinho» - 3193 - 93/06/09

Notariado Português

1.º Cartório Notarial de Santa Maria da Feira

A cargo do notário Lic.º António Joaquim de Meneses Falcão. Certifico para efeitos de publicação que por escritura de 28 de Maio de 1993, exarada a partir de fls. 10 do livro de notas para escrituras diversas 46 E, deste cartório, foi outorgada uma escritura em que foi justificante Maria Alice Baptista dos Santos, casada, residente na Rua Luis de Camões, n.º 621, da freguesia de Anta, do concelho de Espinho, a qual declarou o seguinte:

Disse a outorgante que é dona, com, exclusão de outrem, dos seguintes bens imóveis:

Primeiro - Um terreno para construção urbana, com a área de trezentos e trinta e dois metros quadrados, situado no lugar de Anta, da freguesia de Anta, do concelho de Espinho, à Rua trinta e três, a confinar do norte com a Rua Trinta e Três, do nascente com Manuel Alves de Sá, e, digo com a Escola de Ensino Preparatório, do sul com a Rua Trinta e três, do nascente com Manuel Alves de Sá e do poente com Rosa P. dos Santos e outros, inscrito na matriz sob o artigo dois mil trezentos e oitenta e nove, com o valor patrimonial de dois milhões quatrocentos e noventa mil escudos e omisso no registo, a cujo prédio atribui o valor de dois mil e quinhentos contos.

Segundo - Um terreno destinado a construção urbana, com a área de trezentos e trinta e sete metros quadrados, situado no mesmo lugar e freguesia, a confinar do norte com a Escola do Ensino Preparatório, do sul com a Rua Trinta e Três, do nascente com Manuel Alves de Sá e do poente

com Rosa P. dos Santos e outros, inscrito na matriz urbana sob o artigo dois mil trezentos e noventa, com o valor patrimonial de dois milhões quinhentos e vinte mil escudos e omisso no registo, a cujo prédio atribui o valor de dois milhões e seiscentos mil escudos.

Que não é detentora de qualquer título formal que legitime o domínio dos referidos prédios. Que, não obstante isso, tem usufruído os mesmos prédios, colhendo os correspondentes frutos, gozando todas as utilidades por eles proporcionadas, pagando os respectivos impostos, com ânimo de quem exercita direito próprio, sendo reconhecida como sua dona, por toda a gente, fazendo-o de boa fé, por ignorar lesar direito alheio, pacificamente, porque sem violência, contínua e publicamente, à vista e com o conhecimento de toda a gente, e sem oposição de ninguém, e tudo isto por lapso de tempo superior a vinte anos.

Que, dadas as enunciadas características de tal posse, ela outorgante adquiriu os identificados prédios, por usucapião, título este que, por natureza, não é susceptível de ser comprovado pelos meios normais.

Está conforme o original. 1.º Cartório Notarial de Santa Maria da Feira, 28 de Maio de 1993.

O ajudante do cartório
Artur Lima

«Defesa de Espinho» - 3193 - 93/06/09

POLIPOLI

POLIESTERES REFORÇADOS INDUSTRIAIS, LIMITADA.

Conservatória do Registo Comercial de Espinho N.º da Matrícula 00133/760206 N.º de Identificação de Pessoa Colectiva 500 555 389 N.º de Inscrição 03 N.º e data da apresentação Ap.03/93.05.24.

Rosa Paula da Silva Maia, 2.ª Ajudante da Conservatória do Registo Comercial de Espinho, CERTIFICO que em relação à sociedade em epígrafe, foram depositados na pasta respectiva os documentos referentes à prestação de contas do exercício do ano de 1992 (Fotocópia da Assembleia Geral, Balanço Analítico, Demonstração dos Resultados, Anexo ao Balanço e à Demonstração dos Resultados, Relatório da gestão e Certificação Legal das Contas).

Está conforme. Contém 1 folha.
Conservatória do Registo Comercial.
Espinho, 26 de Maio de 1993.

A Ajudante
Rosa Paula da Silva Maia

"DEFESA DE ESPINHO"-3193-93/06/09

TRIBUNAL JUDICIAL DA COMARCA DE ESPINHO

ANÚNCIO

A Dr.ª Ana Cristina Aparício Duarte, Juíz de Direito do 2.º Juízo do Tribunal Judicial de Espinho.

TORNA-SE PÚBLICA, que no dia 6 de Julho, 1993, pelas 9.30H., terá lugar neste tribunal Judicial, a arrematação em hasta pública, 1.ª praça, os bens constantes do auto de penhora, que serão entregues no acto da praça a quem maior lance oferecer, acima do valor da avaliação, nos autos de Carta Precatória, n.º 84/93, extraída dos autos de Execução de Sentença n.º 1.643/A, em que é exequente a Companhia de Seguros Tranquilidade, S.A. e executado Mário Eugénio Mendes Campos, residente nesta comarca.

É fiel depositária dos bens a vender a esposa do executado, Amália Cristina Gomes Cardoso Campos, residente na Rua 19, 1491, 6.º - C - Espinho, sendo esta obrigada a mostrar os bens a quem os pretender examinar, podendo, contudo, fixar as horas em que durante o dia facultará a inspecção tornando-as conhecidas do público por qualquer meio.

Espinho, 93.05.21

A Juíz de Direito

a) Ana Cristina Aparício Duarte

A escriturária

a) Isaura José Gonçalves Rodrigues

"Defesa de Espinho" - 3193 - 1993/06/10

EUROSPUMA

SOCIEDADE INDUSTRIAL DE ESPUMAS SINTÉTICAS, LIMITADA.

Conservatória do Registo Comercial de Espinho N.º da Matrícula 00012/710807 N.º de Identificação de Pessoa Colectiva 500 102 430 N.º de Inscrição 05 N.º e data da apresentação Ap. 02/93.05.24.

Rosa Paula da Silva Maia, 2.ª Ajudante da Conservatória do Registo Comercial de Espinho, CERTIFICO que em relação à sociedade em epígrafe foram depositados na pasta respectiva os documentos referentes à prestação de contas do exercício do ano de 1992 (Fotoc. de Acta da Assembleia Geral, Balanço Analítico, Demonstração dos Resultados, Anexo ao Balanço e à Demonstração de Resultados, Relatório da Gestão e Certificação legal das Contas).

Está conforme. Contém 1 folha.
Conservatória do Registo Comercial.
Espinho, 26 de Maio de 1993

A Ajudante
Rosa Paula da Silva Maia

"Defesa de Espinho" - 3193 - 1993/06/10



MUNICÍPIO DE ESPINHO

ASSEMBLEIA MUNICIPAL

EDITAL

SESSÃO PÚBLICA DO DIA 21/06/1993

JOSÉ AUGUSTO FERREIRA DE CAMPOS, Presidente da Assembleia Municipal de Espinho:

Faz público, de acordo com as disposições legais aplicáveis, que no próximo dia 21 de Junho de 1993, pelas 21,30 horas, se realizará nos Paços do Município a 3.ª Sessão Ordinária desta Assembleia, que versará a seguinte ordem de trabalhos:

- 1 - DELIBERAR SOBRE A PROPOSTA DE REGULAMENTO PARA A ALIENAÇÃO DE FOGOS NO CONJUNTO HABITACIONAL DA AVENIDA SÃO JOÃO DE DEUS, EM SILVALDE.
- 4 - DELIBERAR SOBRE AS ACTAS DAS SESSÕES ORDINÁRIAS DE SETEMBRO E DEZEMBRO DE 1992.

Para constar se publica este e outros de igual teor, que vão se afixados nos lugares do estilo do Município.

Espinho, 3 de Junho de 1993

O PRESIDENTE DA ASSEMBLEIA MUNICIPAL,
(Assinatura ilegível)

"Defesa de Espinho" - 3193 - 1993-06-10

JOSÉ FIGUEIREDO, LIMITADA

Conservatória do Registo Comercial de Espinho N.º da Matrícula 00937/930519 N.º de Identificação de Pessoa Colectiva N.º de Inscrição 01 N.º e data da apresentação Ap. 12/93.05.19.

Rosa Paula da Silva Maia, 2.ª Ajudante da Conservatória do Registo Comercial de Espinho, CERTIFICO que por José Manuel Reis de Figueiredo e mulher Maria de Lurdes Bessa do Amaral Coutinho de Figueiredo, c. na comunhão geral, foi constituída a sociedade em epígrafe que se rege pelo seguinte contrato:

1.º

A sociedade adopta a firma "JOSÉ FIGUEIREDO, LIMITADA", e tem a sua sede na Rua Solverde, número 3, rés-do-chão, direito, freguesia de Anta, deste concelho.

Único - A gerência poderá deslocar a sede da sociedade para qualquer outro local, dentro deste concelho ou concelhos limítrofes.

2.º

A sociedade tem por objecto a prestação de serviços de saúde.

3.º

O capital social, integralmente realizado em dinheiro, é de quatrocentos mil escudos, dividido em duas quotas de duzentos mil escudos, uma de cada um dos sócios, Dr. José Manuel Reis de Figueiredo e Maria de Lurdes Bessa do Amaral Coutinho de Figueiredo.

4.º

A gerência da sociedade, dispensada de caução e remunerada ou não, conforme for deliberado em assembleia geral, fica afectada a ambos os sócios, que desde já ficam nomeados gerentes, sendo suficiente a assinatura de um deles para obrigar a sociedade em todos os seus actos e contratos e a representar em juízo, activa e passivamente.

5.º

A divisão e cessão de quotas entre sócios é livre. A estranhos, porém, depende do consentimento da sociedade, tendo os sócios não cedentes o direito de preferência.

6.º

Por morte de qualquer sócio, os seus herdeiros deverão nomear um de entre si que a todos represente na sociedade enquanto a respectiva quota se mantiver indivisa.

7.º

As assembleias gerais, quando a lei não prescrever outras formalidades ou prazos, serão convocadas por cartas registadas, dirigidas aos sócios, com a antecedência mínima de quinze dias.

Está conformr o original. Contém 4 folhas.
Conservatória do Registo Comercial.
Espinho, 25 de Maio de 1993

A ajudante
Rosa Paula da Silva Maia

"DEFESA DE ESPINHO"-3193-93/06/09

TRIBUNAL JUDICIAL DA COMARCA DE ESPINHO

ANÚNCIO

ACÇÃO ESPECIAL DE RECUPERAÇÃO
DE EMPRESA N.º 96/93
1.ª SECÇÃO

Pela 1.ª Secção do Tribunal Judicial da Comarca de Espinho, correm éditos de TRINTA DIAS, contados da 2.ª e última publicação deste anúncio, CITANDO os credores da firma "PINTO AMORIM & FONTES, LD.", com sede no lugar da Marinha, freguesia de Silvalde, Espinho, requerente nos autos em referência, para no prazo de CARTOZE DIAS, findo o dos éditos, deduzirem, querendo, oposição, justificarem sumariamente o seu crédito ou requererem alguma das providências previstas no capítulo para recuperação de empresa, devendo ainda juntar documentos e requererem os demais meios de prova, nos termos do art.º 6.º do Dec. Lei n.º 177/86 de 2 de Julho, com as alterações introduzidas pelo Dec. Lei n.º 10/90, de 5 de Janeiro.

ESPINHO, 93.05.31

O JUIZ DE DIREITO,

A) FRANCISO AUGUSTO SOARES DE MATOS MANSO.

A ESCRIVÃ-ADJ.ª

A) MARIA DE FÁTIMA PEQUITO LOURENÇO.

CAMPEONATO DA 1ª DIVISÃO • CAMPEONATO DA 1ª DIVISÃO • CAMPEONATO DA 1ª DIVISÃO

ALEGRIAS E TRISTEZAS

Foi no domingo passado e toda a gente sabe: ao longo de 90 minutos de jogo o Sporting Clube de Espinho não conseguiu traduzir em golos - pelo menos em golos suficientes - a vontade determinada de vencer.

Empatou e por via desse resultado ficou colocado lá para os fundos da tabela, sendo um dos três que descem à divisão imediatamente inferior.

Algumas lágrimas traço-eiras afloraram aos olhos de muitos indefectíveis. Uma profunda tristeza avassalou milhares de espinhenses, dentro e fora do estádio e alguma dor ficou a amargurar o coração dos muitos que pelo seu "Espinho" dão tudo.

Mesmo que se não tenha nada a ver com futebol e ou com o SCE, o mínimo que se pode e deve fazer, nestas circunstâncias, é respeitar as sensibilidades feridas. No entanto houve por aí umas tantas atitudes, impensadas, irrefletidas e inoportunas, tomadas naquelas horas imediatas ao consumir da "tragédia" que, a mim, pessoal-

mente, que me não envolvo, minimamente, com o futebol, me chocaram.

Outros, porque adeptos de outro clube que acabara de se sagrar campeão nacional - eu os vi - passearam-se ruidosamente nos seus carros por algumas das ruas da baixa espinhense, buzinando e manifestando de viva voz o seu contentamento. Faziam a sua festa com os meios que achavam mais adequados.

Toda a gente tem o direito de extravassar a sua alegria, conforme o seu temperamento e nem é isso que está em causa. Só que escolheram muito mal, o momento e o local.

Pelas mesmas ruas da cidade por onde regressavam, cabisbaixos e meditados, os adeptos do SCE, desfiliavam, em mini-caravana os esfusiantes adeptos do FCP. Aqui, na cidade desportiva que uma hora antes, vestira de luto!

Incomodou-me!
Ainda bem que o bom senso acabaria por imperar mais tarde com a compostura e o respeito a imporem-se, supomos, voluntariamente.

...É que não é bonito ir fazer festa a casa dos que mal tinham começado a carpir a sua dor!

JS

ESTEVE TÃO PERTO!

Tudo foi por água abaixo no último minuto. Reinava a constrição no seio dos espinhenses, apesar de estarem a vencer por 1-0, porque nem o árbitro da partida, Carlos Valente, acabava o jogo, nem o Farense conseguia marcar um golo ao Tirsense. Foi então, que os pupilos de Mário Reis, acreditando que poderiam fazer alguma coisa até ao último segundo da partida, conseguiram igualar o marcador. Alguns segundos depois, os algurvios marcavam e arrumavam a equipa de Santo Tirso do campeonato nacional da 1ª divisão. Juntamente e ingloriamente, os espinhenses acompanhavam o Tirsense. Seria talvez a altura de acreditarem que os jogos disputam-se até ao apito final do árbitro e que há sempre uma esperançazinha! depois, foi a festa das "almas" salgueiristas.

O encontro em si, foi cheio de emoções com o Espinho a sempre pensar em atacar (pelo menos a frente de ataque era fortíssima) e a pressão era imensa. Por outro lado, o Salgueiros também criava algumas situações de embaraço aos "Quinotos". Mas foi só na segunda parte, que Chico Faria disfrutando de um excelente pontapé conseguiu colocar a sua equipa à frente do marcador. Depois disso, os espinhenses

preocuparam-se em gerir a vantagem, com o ouvido em Faro. E o resultado não interessava, nem Carlos Valente terminava o encontro, quando, aos 90', Vinha, após a marcação de um pontapé de canto, cabeceava para o golo, depois de Silvino, de recurso, ter defendido a bola. A decepção caiu quando após este golo, o Farense marcava e arrumava também o Tirsense.

Depois disto foi a invasão do campo por parte dos adeptos do clube de Paranhos e a festa nos balneários.

TOTOBOLA

Concurso dos Órgãos de Informação nº 25/93 relativo a 20 de Junho de 1993. Prognóstico «Defesa de Espinho», redacção desportiva:

Portugal - Malta 1
A. Viseu - Leça 1
Sandinenses - U. Coimbra X
Odivelas - Lourinhense 1
Tenerife - Real Madrid 2
Barcelona - R. Sociedade 1
Gijón - Sevilha 2
Albacete - Celta 1
Corunha - R. Valheciano 1
Valência - Oviedo X
Logronhês - Cádiz X
A. Bilbao - Espanhol X
A. Madrid - Saragoça 1

ESPINHO, 1 SALGUEIROS, 1

Jogo realizado no Estádio Comendador Manuel de Oliveira Violas, sob a arbitragem de Carlos Valente, de Setúbal, auxiliado por Jorge Garcia e João Esteves.

Marcadores: Chico Faria, aos 62 minutos; Vinha, aos 90'.

Ao intervalo: 0-0.

Cartões amarelos: Marcos António, 1 minuto; Parente, 7'; Vinha, 43'; Renato, 44'; Alain, 51'; Gilson, 63'; Álvaro Gregório, 63'; Ado, 65'; Sá Pinto, 68'.

Espinho - Silvino; Eliseu (Orlando, aos 74'), Vítor Silva, Joel e Marcos António; Rui Manuel, Zinho e Ado; Chico Faria, Alain (Bessa, aos 59') e Gilson.

Não utilizados: Vítor Couto, Sérgio e Aziz.

Treinador: Quinto.

Salgueiros - Madureira; Albertino, Pedro, Renato, Milovac (Paulo Duarte, aos 49') e Álvaro Gregório; Abílio, Parente e Vinha; Nicolic (Rui Neves, aos 61') e Sá Pinto.

Não utilizados: Best, Drascovic e Álvaro Soares.

Treinador: Mário Reis.

RESULTADOS

Braga-Famalicão 4-1
Espinho-Salgueiros 1-1
Farense-Tirsense 1-0
Sporting-P. Ferreira 3-1
Benfica-Belenenses 5-1
Boavista-Estoril 1-0
F.C. Porto-Marítimo 2-0
Chaves-Beira Mar 0-0
Gil Vicente-Guimarães 2-0

CLASSIFICAÇÃO

	J	V	E	D	P.C.	P.
FC Porto	34	24	6	4	59-17	54
Benfica	34	22	8	4	60-18	52
Sporting	34	17	11	6	59-30	45
Boavista	34	14	11	9	46-34	39
Marítimo	34	15	7	12	56-48	37
Farense	34	11	13	10	41-36	35
Belenenses	34	11	12	11	42-40	34
Beira Mar	34	10	12	12	24-33	32
P. Ferreira	34	10	11	13	35-44	31
Gil Vicente	34	12	7	15	34-42	31
Guimarães	34	14	3	17	41-53	31
Braga	34	12	6	16	33-34	30
Estoril	34	9	12	13	29-41	30
Famalicão	34	10	10	14	29-48	30
Salgueiros	34	10	9	15	28-44	29
Tirsense	34	10	8	16	27-37	28
Espinho	34	9	10	15	38-55	28
Chaves	34	4	8	22	34-61	16

MARCADORES

Ado 8
Chico Faria 8
Aziz 4
Joel 3
Alain 3
Gilson 2
Eliseu 2
Vítor Silva 2
Marcos António 1
Dito 1
Zinho 1
Pingo 1

"BEACH VOLLEY"

O I Campeonato Nacional de Voleibol de Praia, também designado Maxitorneio Gelati Motta'93, competição organizada pela Federação Portuguesa de Voleibol, foi apresentado aos órgãos da comunicação na passada sexta-feira, pelas 18h30, no hotel PraiaGolfe, pelo presidente daquele organismo, Rolando de Sousa, estando, também, presentes, representantes da empresa patrocinadora.

A referida competição decorrerá de 2 de Julho a 15 de Agosto, em duas fases. A primeira, fase preliminar ou de apuramento local, decorrerá em nove praias metropolitanas: Cascais, Afife, Vila do Conde, Praia da Rocha, Espinho, Quarteira, Costa da Caparica, Matosinhos e S. Pedro de Muel, e uma insular (Ponta Delgada). A fase final será em Matosinhos.

Podem participar na fase preliminar equipas constituídas por 4 ou 5 elementos de ambos os sexos com idade máxima de 18 anos. As inscrições são gratuitas e podem ser apresentadas junto da entidade organizadora local até dois dias antes do início da fase preliminar. Haverá um **Prize Money** para os finalistas no montante de 1.100 contos, cabendo à equipa primeira classificada um prémio de 200 contos e, à 2ª, 25.000\$00.

Pontuação por Jogo (Salgueiros)	Total
Silvino 3
Eliseu 2
Bessa 1
Joel 4
Vitor Silva 3
Marcos António 2
Rui Manuel 2
Gilson 4
Ado 4
Chico Faria 3
Alain 2
Orlando 1
Zinho 2
Ado 109
Joel 106
Vítor Silva 104
Dito 95
Silvino 92
Eliseu 86
Zinho 84
Cerqueira 75
Chico Faria 76
Rui Manuel 74
Marcos António 58
Aziz 55
Alain 52
Gilson 41
Pingo 37
Amadeu 14
Sérgio 9
Orlando 6
Cardoso 5
Vítor Couto 3
Elísio 2
Bessa 2



MANUEL PEREIRA DA ROCHA

5º ANIVERSÁRIO DO SEU FALECIMENTO

Sua esposa, filhos e demais família, vêm por este meio, comunicar que será celebrada missa, por sua alma, dia 12, sábado, pelas 19.30 horas, na Igreja Paroquial de Anta. Desde já agradecem a quem possa comparecer.

ESCOLA PROFISSIONAL DE MÚSICA DE ESPINHO

CURSO BÁSICO INSTRUMENTAL 7º 8º e 9º anos

ALUNOS COM O 6º ANO DE ESCOLARIDADE

CORDAS SOPROS PERCUSSÃO PIANO

CURSO DE PRÁTICA ORQUESTRAL 10º 11º e 12º anos

ALUNOS COM O 9º ANO DE ESCOLARIDADE

5º GRAU DE INSTRUMENTO (CONDIÇÃO PREFERENCIAL)

CORDAS SOPROS

CURSO DE PERCUSSÃO 10º 11º e 12º anos

ALUNOS COM O 9º ANO DE ESCOLARIDADE

TIMPANOS BATERIA LÂMINAS CAIXA

ENSINO ALTAMENTE QUALIFICADO. ACESSO A UMA PROFISSÃO DE PRESTÍGIO. POSSIBILIDADE DE RETOMAR OS ESTUDOS EM QUALQUER ÁREA DE ENSINO. ACESSO AO ENSINO SUPERIOR (UNIVERSIDADES E ESCOLAS SUPERIORES DE MÚSICA). TRABALHO REGULAR NUMA ORQUESTRA E GRUPO DE PERCUSSÃO QUE TÊM SOMADO INÚMEROS ÉXITOS. CONDIÇÕES DE ENSINO/APRENDIZAGEM ESPECIAIS: SUBSÍDIO DE APOIO À FORMAÇÃO, TURMAS REDUZIDAS, QUADRO DOCENTE ALTAMENTE ESPECIALIZADO ...

INFORMAÇÕES E INSCRIÇÕES: TEL. 02 - 721145 / 720469 - Rua 19 nº 723 4500 ESPINHO

ESCOLA PROFISSIONAL DE MÚSICA DE ESPINHO

GEMINAÇÃO COM BRUNOY NAS COMEMORAÇÕES DO DIA DA CIDADE

A assinatura pela segunda vez do protocolo de geminação entre as cidades de Espinho e Brunoy - a primeira cerimónia ocorreu naquela cidade francesa em Novembro de 92 - acontecerá no próximo dia 12 de Junho pelas 16 horas no salão nobre dos Paços do Município no âmbito do vasto programa das comemorações do dia da cidade.

A delegação francesa vai poder assistir ali, pelas 16 horas, a um concerto pela Escola Profissional de Música de Espinho; às 17,30, actuação dos ranchos folclóricos de S. Tiago de

Silvalde, Nossa Senhora dos Altos Céus, Recordar é Viver e Semente.

No dia 13, pelas 11 horas, missa domonical; às 15,30, sarau desportivo no pavilhão

da Académica; e às 19 horas, arraial popular com o "Grupo Serões", no parque de campismo municipal.

Do mesmo programa há a assinalar, ainda, os seguintes acontecimentos:

Dias 10 a 16, exposição

das colectividades desportivas do concelho (ângulo das ruas 19 e 20),

Dia 15, pelas 17 horas, inauguração da exposição "Espinho Projecta o Futuro" na sala de exposições do Ministério do Planeamento

e Ordenação do Território em Lisboa;

Dia 16, às 10 horas, torneio infantil de futebol de 7; 10h30, pintura a giz para crianças na avenida 8; 11 horas, hastear da bandeira e alocação do presidente da Câmara; 15 horas, final do torneio de xadrez no parque João de Deus; 16 horas, "homenagem ao professor" no salão nobre da Câmara; 17 horas, lançamento de "Um Mar de Histórias"; 18 horas, entrega do galardão ao atleta e revelação desportiva do ano; 21,30, concerto pela Orquestra Ligeira do Exército, no Casino Solverde.

Nos dias 16, 17 e 18 estará patente no átrio da Câmara uma exposição de pintura subordinada ao tema "Onde o olhar se prende".

ARRAIAL DE S. ANTÓNIO NA "GOMES DE ALMEIDA"

No próximo dia 11, sexta-feira, pelas 19 horas na Escola Secundária Dr. Manuel Gomes de Almeida, realizar-se-á um grande arraial de Santo António.

Esta iniciativa da Associação de Estudantes, contará com as exposições de várias tunas académicas, bailado, aeróbica, grupos musicais ("Bandazinha" e Filhos de uma Virgem Descalça"), Olímpio Capela, e terá uma grande sardinhada, um espectáculo de pirotecnia e outras surpresas.

Os bilhetes encontram-se à venda no PBX, papelaria e Associação de Estudantes da Escola Secundária Dr. Manuel Gomes de Almeida.



ESPINHO

CONCERTO COMEMORATIVO DO DIA DA CIDADE

GERARDO RIBEIRO, VIOLINO
FAUSTO NEVES, PIANO

Programa:

GUILLAUME LEKEU - Sonata em Sol Maior
BELA BARTOK - Rapsódia nº 2
IGOR STRAVINSKY - Divertimento
MAURICE RAVEL - Tzigane

QUARTA-FEIRA, 16 DE JUNHO DE 1993 - 21.30 HORAS

SALA "MÁRIO NEVES"
Rua 22 nº 327 - 1º

Organização:
ACADEMIA DE
MÚSICA DE ESPINHO

SEMANÁRIO REGISTADO
NA DIRECÇÃO-GERAL DE COMUNICAÇÃO SOCIAL SOB O Nº 41/37
FUNDADO EM 27 DE MARÇO DE 1932 POR BENJAMIM DA COSTA DIAS

DEFESA ESPINHO

PROPRIEDADE DA EMPES - EMPRESA DE PUBLICIDADE DE ESPINHO, LDA., MATRICULADA NA CONSERVATÓRIA DO REGISTO COMERCIAL DE ESPINHO SOB O Nº 59, FOLHAS 30 DO LIVRO C-1, COM O CAPITAL SOCIAL REALIZADO DE UM MILHÃO E QUARENTA MIL ESCUDOS □ REDACÇÃO E ADMINISTRAÇÃO NA RUA 26, Nº 601, 2º ESQUERDO, APARTADO 39, 4501 ESPINHO CODEX - TELEFONE 721525 □ MAQUETAGEM, PAGINAÇÃO ELECTRÓNICA E FOTOMONTAGEM EM "DEFESA DE ESPINHO" □ IMPRESSÃO - NAVEPRINTER, INDÚSTRIA GRÁFICA DO NORTE, SA - E.N. 14 (km 7,05) - Apt. 121 - 4471 MAIA Codex - Tels. 9411085-9485631-9485564 - Fax 9411084 □ TIRAGEM MÉDIA DE 3.500 EXEMPLARES □ DEPÓSITO LEGAL Nº 1604/83 □ MEMBRO DO IPIR - INSTITUTO PORTUGUÊS DE IMPRENSA REGIONAL

Integrado na Volta Aérea a Portugal "FESTIVAL SOLVERDE" NO AERO CLUBE (PARAMOS)

Amanhã, quinta-feira, chegam a Espinho, ao Aero Clube da Costa Verde, os cerca de 40 aviões que participam na Volta Aérea a Portugal 93. Estes aeroplanos integrarão um grande festival aéreo, denominado "Solverde", que incluirá saltos de paraquedistas e muitas outras surpresas.

De salientar que nesta prova, para além da participação de equipas femininas, estará presente o comandante Faria de Mello, um piloto que é deficiente motor.

A Volta 93 consiste em quatro etapas selectivas e como manifestações paralelas há a assinalar a realização de três festivais aéreos - Espinho, Seia e Lisboa - o último dos quais está integrado nas Festas da Cidade, tendo por cenário a

zona fronteiriça à Torre de Belém onde, durante todo o dia 13, decorrerão diversas iniciativas de âmbito aeronáutico.

A primeira etapa será disputada a 10 de Junho, numa rota que liga Cascais (Tires) a Espinho, seguindo-se os percursos entre Espinho - Vila Real - Seia, no dia 11; Seia - Seia, no dia 12 e finalmente, entre Seia e Cascais (Tires), no dia 13.

Ao longo das etapas, os pilotos terão de desempenhar diversas actividades, designadamente: passagens de precisão à vertical de pontos definidos, identificação de pontos assinalados no terreno, navegação de precisão em horas, minutos e segundos, conhecimentos gerais aeronáuticos e aterragens de precisão.

AS "COZINHAS AMBULANTES" NA ESTRADA DO PICOTO

O número de roletes transformadas em "cozinhas ambulantes" tem vindo a aumentar um pouco por todo o país. A ideia, importada das principais cidades europeias, começou por ser aplicada próximo dos recintos desportivos e estendeu-se depois a outros locais. Há quem, no regresso a casa, depois de uma noite perdida (às vezes não se perde nada...), goste de saborear uma bifana a fumar e logo a "apague" com um copo de cerveja fresca.

O problema é que não têm sido escolhidos os melhores locais para o funcionamento dessas "cozinhas ambulantes".

É o caso, por exemplo, do que se passa na Estrada do

Picoto, no sítio denominado Vessada, em Nogueira da Regedoura. O local não é considerado o melhor - pode mesmo dizer-se que é perigoso, pela existência de arvoredo, que o tornam sombrio, agravado pelo facto de não haver iluminação pública e por ficar próximo de uma curva.

Ainda há dias esteve iminentemente um desastre de viação, quando dois "clientes" das bifanas atravessavam inadvertidamente a estrada, no momento em que ali passava um automóvel a boa velocidade.

Há, pois, que saber escolher o melhor local para o negócio. Pensamos que a última palavra caberá às autoridades.

APARTADO 39
4501 ESPINHO CODEX
PORTE PAGO