

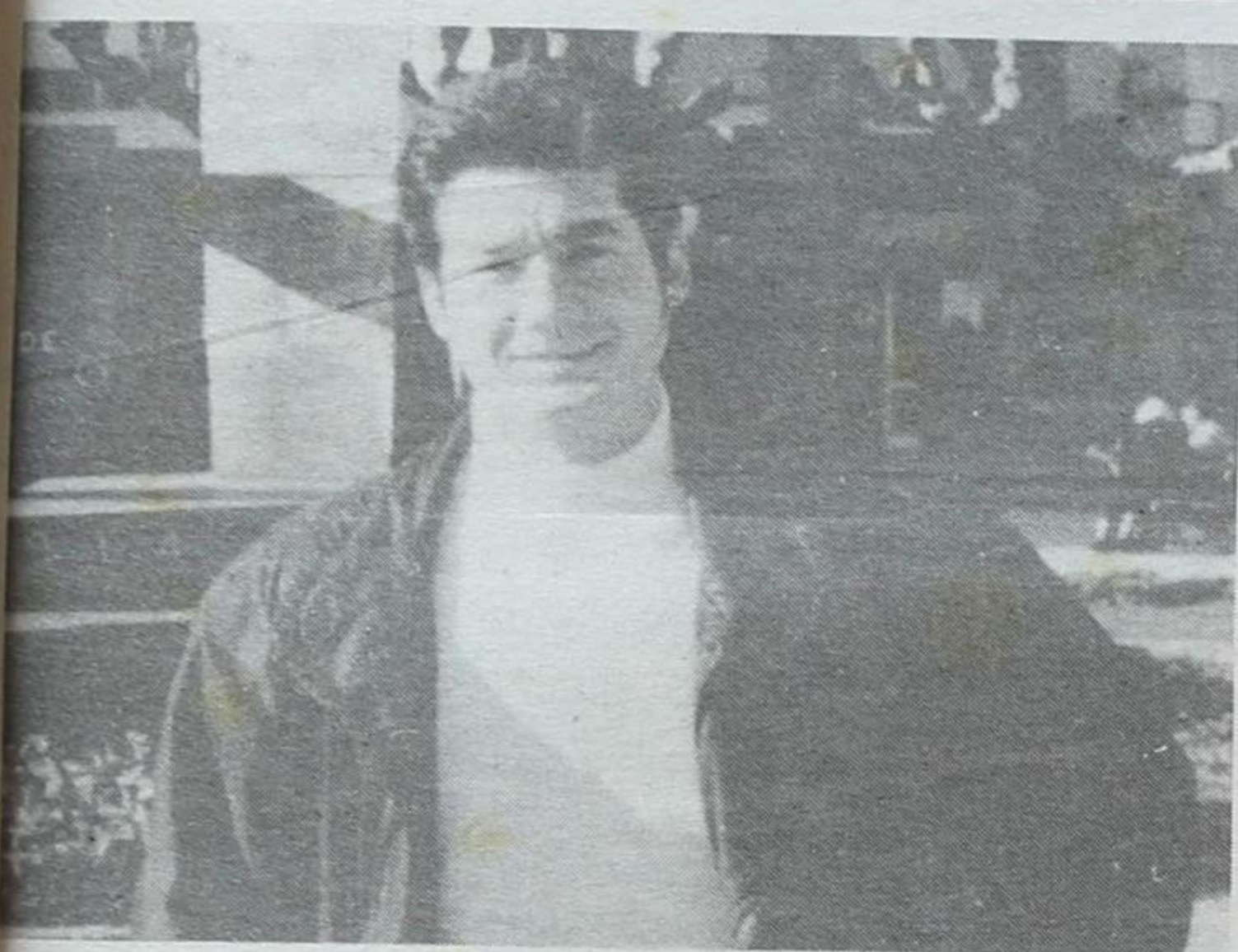

Edifício da Academia vai ser demolido

- PSD quer definição
de critérios na "morte"
de edifícios "históricos"

Pág. 3

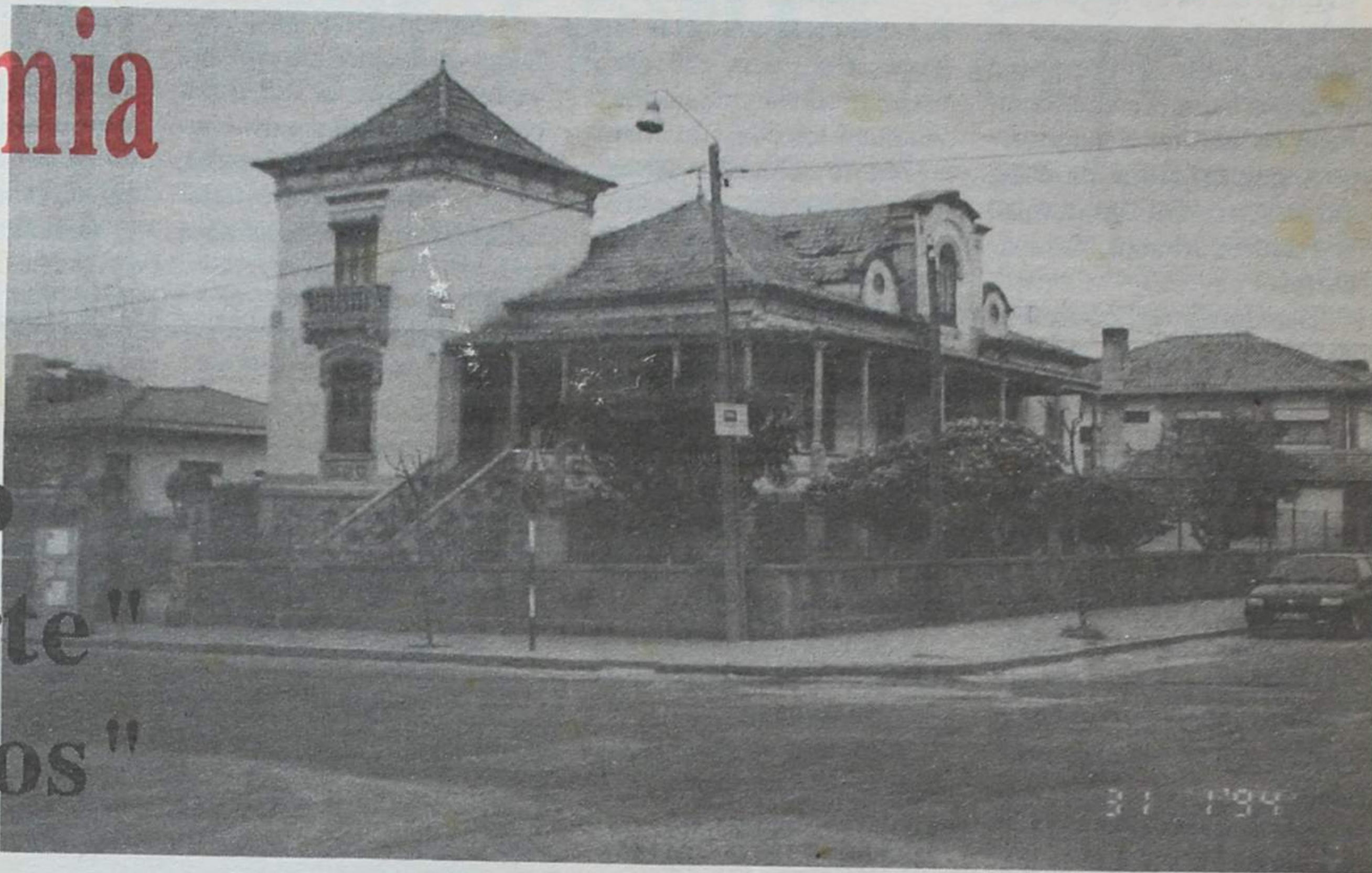

Através da Brigada Fiscal de Espinho

12.500 contos de confecções apreendidos no Alto-Minho

Última

Ladrões da "G3"
condenados em Tribunal

Se o tempo ajudar

Carnaval das crianças
na tarde de sábado

A história rica
de um "mágico" espinhense

De uma ponta à outra da cidade

Iluminação pública cada vez pior

Não há um só local da cidade que esteja, à noite, razoavelmente iluminado. Mesmo no centro, parece estarmos numa aldeia do interior, onde chega mal esse bem essencial das terras e suas gentes. É evidente, nesse aspecto, o desprezo da EDP pela nossa cidade e periferia.

A situação agrava-se para os lados da Granja, cuja estrada de acesso a Espinho está normalmente às escuras. Que dirão a isso os utentes do Hotel Solverde, na sua grande maioria estrangeiros?

Ao contrário e ali próximo, há luz a jorros. Referimo-nos ao Rio Largo, onde potentes holofotes iluminam o recinto desportivo dessa zona da cidade, quer esteja ou não em atividade.

Trata-se, muitas vezes, de uma iluminação supérflua, com custos elevadíssimos ao fim do ano. Deverá faltar ali um dispositivo manual, em que se torne fácil ligar e desligar a energia sempre que necessário.

Mais para sul da cidade, vamos deparar próximo da praça de touros, na continuação da rua 20, com o mesmo problema de iluminação deficiente ou sua ausência, tal como acontece junto do quartel, na praia de Paramos, etc., etc..

A Câmara Municipal não pode nem deve divorciar-se do problema. Terá de forçar a EDP a respeitar os seus compromissos perante o município. Será que o tem feito?

A verdade é que em termos de iluminação, Espinho está na cauda das terras portuguesas. E, no entanto, nós, espinhenses, somos tão bons clientes como os outros. Pagamos e não bufamos!...

Assinatura "DE"

Assinatura anual de
«Defesa de Espinho»
para o ano de 1994:

• Paga nos nossos escritórios até ao fim de Fevereiro próximo, 2.150\$00.

• Cobrada pelos nossos serviços a partir de Março, 2.300\$00.

O preço de assinatura é igual para todo o mundo.

Preço avulso: 90\$00



As "boas-vindas" à cidade... Quem entra em Espinho vindo dos lados de Santa Maria da Feira, depara com este espectáculo numa das valetas da estrada, resultante, por um lado, de esgotos oriundos de casas situadas próximo da capela do Calvário e, por outro, de uma qualquer nascente invisível das proximidades. A verdade é que a água, quando chega à "109", é um misto de água-choca e de água limpa, aumentando a partir daí o volume e a velocidade, posto que, na direcção da cidade, é sempre a descer. Para além do aspecto que oferece essa água a correr, valeta abaixo, há o grave inconveniente de os transeuntes poderem sofrer um "banho" forçado ou, no mínimo, uns salpicos enlameados que tornam inevitável a entrega do fato na lavandaria...

PSP lança campanha de sensibilização

Como proteger o seu automóvel

A Polícia de Segurança Pública acaba de lançar uma campanha de prevenção ao crime, intitulada "Prevenir é proteger", que pretende combater os assaltos a viaturas.

Segundo dados da PSP, em 1993, foram furtadas, só nos centros urbanos, 7318 viaturas.

Eis alguns dos conselhos da PSP tendo em vista a diminuição do número de assaltos a viaturas:

- Quando estacionar, deixe o lado do motor, virado para o local mais acessível. Se alguém lhe mexer será mais facilmente detectado.

- Mesmo que a sua ausência seja breve, nunca deixe o motor a trabalhar. Nem mesmo no parque de estacionamento.

- Use tranca, bengala de pedais ou de volante visível do exterior.

- Guarde as chaves sobressalentes em casa ou no seu bolso, mas nunca no interior da viatura.

- Observe se existem nas proximidades indivíduos de aspecto duvidoso, ou com comportamento suspeito, e tente memorizar a face e o

vestuário dos mesmos.

- Substitua os fechos de segurança das portas por hastes finas sem cabeça. É assim praticamente impossível puxá-los com um arame.

A PSP aconselha ainda a compra de um dispositivo anti-roubo. Há-os de várias espécies e a preços acessíveis. Não são infalíveis mas podem afastar o "amador" e tornar a vida difícil ao "profissional". O interruptor-geral, o sistema de alarme sonoro, o interruptor de combustível ou o colar blindado são alguns dos dispositivos existentes no mercado.

Como evitar o furto de objectos deixados no interior do seu carro?

A melhor maneira é, sem dúvida, nunca o fazer; mas, se tal não for possível, então:

- Nunca deixe objectos à vista dentro da viatura.

- Feche-os no porta-bagagens, mas faça-o antes de chegar ao local onde vai estacionar, porque pode estar a ser observado. Os marginais usam muito o sistema de vigiar os parques de estacionamento, vendo quem guarda objectos de valor na mala do

carro e agindo posteriormente com lucro.

- Nunca deixe no porta-luvas os documentos da sua viatura, livros de cheques, cartões de crédito, euro-cheques, arma de defesa pessoal, etc... Lembre-se que este local oferece pouca segurança

e constitui um dos primeiros "esconderijos" a despertar a atenção do delinquente.

- Instale um sistema amovível - a gaveta - para o seu rádio e leitor de cassetes, não se esquecendo de a retirar quando abandona o veículo.

Que fazer se, apesar de



todas as precauções, for vítima de um furto?

- Participe imediatamente à autoridade policial com jurisdição nessa área.

- Faça uma participação detalhada com indicações precisas no que se refere ao veículo e às suas características, nomeadamente se existem marcas especiais que possam facilitar a sua recuperação.

- Dê uma descrição tão exacta quanto possível dos objectos de valor que se encontravam no interior do veículo.

- No caso de ter suspeitas sobre algum ou alguns indivíduos, deve indicar prontamente esse facto na sua participação.

A Polícia de Segurança Pública possui um serviço de comunicações rápido e eficiente que permite um alerta imediato a todos os seus Comandos e Unidades destacadas assim como às restantes Forças de Segurança. Quanto mais oportuna e rápida for a sua acção de alerta às autoridades, maiores são as possibilidades de êxito no combate à delinquência.

A PSP aconselha ainda, para facilitar a recuperação do seu carro, os seguintes procedimentos:

- introduza um cartão de

Em Dezembro

Furtos em automóveis aumentaram Espinho

Segundo o comunicado mensal da PSP relativo aos factos mais salientes ocorridos na área de jurisdição do Comando Distrital de Espinho relativos ao mês de Dezembro passado, foi a seguinte a actividade delitosa e a actividade daquela corporação:

Criminalidade

O número de acções por furto foi ligeiramente superior ao período anterior, salientando-se que os mesmos incidiram essencialmente no interior de viaturas, a pessoas e em estabelecimentos comerciais (34 ocorrências contra 15).

Verificou-se um ligeiro aumento no número de queixas apresentadas, tendo-se registado igualmente um aumento nas queixas apresentadas por emissão de cheques sem provisão.

Actividades da PSP

Sector da Segurança - Foram detidas 10 pessoas por motivos diversos; foram apresentadas 68 queixas por vários motivos, salientando-se 9 por emissão de cheque sem provisão no valor de 1 584 000\$00. Foram efectuadas rusgas e outras operações de fiscalização, incidindo no controlo de pessoas e estabelecimentos comerciais.

Sector de Trânsito - Em operações STOP levadas a efeito, foram fiscalizados 79 veículos automóveis, não se tendo verificado infracções às regras de trânsito.

Ocorreram, neste período, 43 acidentes de viação na via pública, resultando 1 ferido grave e 10 feridos ligeiros.

Em 33 dos referidos acidentes não se registaram ferimentos. Doze dos referidos acidentes ocorreram por desrespeito às regras de prioridade e 7 por manobras perigosas.

Foram elaborados 329 autos de transgressão às leis de trânsito, sendo de salientar 205 por desobediência à sinalização, 84 por estacionamento irregular e os restantes por outras infracções.

Foi efectuado o controlo de alcoolémia a 64 condutores: 1 foi autuado e 2 foram detidos por acusarem taxa superior a 1,20g/l.

Saúde oral nas escolas do concelho

O plano piloto de saúde oral na cidade de Espinho está a percorrer as escolas primárias do concelho. A "maratona" iniciou-se no dia 19 de Janeiro e só terminará a 1 de Junho.

Eis as escolas que irão receber a visita dos coordenadores do programa de saúde oral de Espinho:

Corredoura 4, em 9 de Fevereiro; **Corredoura 2**, em 23 de Fevereiro; **Corredoura 1**, em 2 de Março; **Guetim**, em 9 de Março; **Idanha**, em 9 de Março; **Esmojães**, em 13 de Março; **Anta 3**, 16 de Março; **Marinha 1**, em 18 de Março; **Silvaldinho 1**, em 23 de Março; **Silvaldinho 2**, em 23 de Março; **Anta 1**, em 20 de Abril; **Anta 2**, em 20 de Abril; **Espinho 3**, em 27 de Abril; **Marinha 2**, em 18 de Maio; **Espinho 2**, em 25 de Maio e 1 de Junho.

vista pessoal no interior das portas. Se o carro for recuperado, este cartão ajudará à identificação.

- Marque o carro em vários sítios difíceis de ver, seja no motor, na carroçaria, nas jantes ou nos vidros.

- Nunca deixe o livrete ou

o registo de propriedade no interior da sua viatura. Isso facilita muito a venda do carro e a viciação desses documentos.

Para os marginais todos os carros têm interesse. Basta que exista um mercado paralelo de peças e acessórios.

CONCERTO

ORQUESTRA DE CÂMARA DA ESCOLA PROFISSIONAL DE MÚSICA DE ESPINHO

DIRECÇÃO : KAMEN GOLEMINOV

OBRAS DE :

CLAUDIO CARNEYRO
CARL MARIA von WEBER
WOLFGANG AMADEUS MOZART

SOLISTA :

Nuno Miguel Silva - Clarinete

SEXTA-FEIRA.04 DE FEVEREIRO.
21.30 H.

SALÃO NOBRE DO CASINO
DE ESPINHO

Reunião pública do executivo da Câmara

PSD quer uma política da autarquia para a demolição de edifícios "históricos"

A demolição do edifício da Academia de Música de Espinho foi o assunto mais polémico em discussão na reunião pública do executivo camarário da passada sexta-feira.

O vereador do Partido Social Democrata, Camarinha Lopes, levantou algumas questões quanto aos critérios utilizados e a utilizar pela Câmara em casos semelhantes a este, no que diz respeito à classificação de edifícios como sendo de património cultural. Referiu, a propósito, o exemplo da Escola Primária da Rua 23, onde a Junta de Freguesia de Espinho pretende implantar a sua sede e que foi "considerado" património nacional.

Na assistência, estava um espectador atento ao desenrolar da discussão e a tudo o que ali foi dito em relação às demolições de velhos edifícios: António Catarino, o presidente da Junta de Freguesia que nos revelou ter sido uma surpresa, muito agradável a questão da Escola da Rua 23 ter vindo à baila, mas que só se pronunciava depois da reunião que tinha agendada com o executivo da Câmara.

A discussão, que envolveu os vereadores do PSD (Camarinha Lopes e Gaioso Vaz), da CDU (Casal Ribeiro) e do PSN (Rolando de Sousa), este último responsável pelo pelouro das obras e defensor da aprovação do projecto de demolição do edifício da Academia para dar lugar a uma outra obra, teve o socialista, António Canastro a colocar um pouco de "água sobre a fervura". Casal Ribeiro e Rolando defendiam as posições e compromissos anteriormente

assumidos pelo executivo, dizendo o autarca do PSN que os argumentos invocados pelo

Houve no entanto, uma declaração de Casal Ribeiro que não caiu lá muito bem e que se resumia às formas de pressão que a edilidade tem sobre os proprietários que

alguma contestação por parte dos autarcas social democratas foi o relativo à política de subsídios, quando se falou numa verba atribuída pelo presidente José Mota ao Centro Social e Paroquial de Silvalde no valor de 50 mil escudos

para o Concerto Coro da Sé Catedral do Porto no âmbito de excepção. O presidente da Câmara entendeu atribuir um subsídio de 625 mil escudos ao Centro Social Paroquial de Silvalde para que fossem minorados os prejuízos das cheias da ribeira no bairro piscatório aquando do temporal que caiu sobre o país e justificou-o com o facto de ter sido feito um levantamento completo da situação.

Dos outros assuntos tratados em reunião pública, destacam-se o ponto da situação feita por José Mota no que diz respeito ao funcionamento da LIPOR e da reunião que teve

memorações dos 25 anos do Padre Manuel António ao serviço da paróquia. Não especificamente aquela verba que estava em questão, mas sim o critério a seguir pela edilidade no que diz respeito à futura atribuição de subsídios. Esta ideia teve a aprovação do vereador comunista argumentando o facto de não se estarem, sempre, a arranjar situações de excepção.

com os restantes presidentes das câmaras; da reunião com a equipa projectista do novo Centro de Saúde de Espinho e das medidas que irão ser tomadas no sentido de desbloquear os bloqueios que possam existir. Falou-se nos turnos das farmácias e de uma resposta que foi dada dentro do prazo ao Instituto Nacional de Farmácias e que esta instituição disse que não entrou dentro das datas estipuladas. O ofício vem datado de 17 de Dezembro passado, entrou na Câmara a 29 e foi respondido no dia 30. Segundo palavras do presidente são alguns artificios que normalmente são usados para alterar os turnos. Recorde-se que o parecer da edilidade é negativo em relação à inclusão da Farmácia Conceição nos turnos da cidade. Casal Ribeiro reforçou que é importante continuar solidário com a posição assumida pelo executivo anterior.

MP



Edifício da Academia de Música vai ser demolido

PSD não poderiam ser usados. No caso da Escola da Rua 23, trata-se de um edifício que é propriedade da autarquia (Junta) e que não faz sentido que sejamos nós próprios a pronunciar-nos sobre uma coisa que é dessa mesma autarquia. António Canastro referiu que Espinho não tem nenhum edifício classificado pelo Instituto Português de Património Cultural.

Depois de muitas palavras e de tanta insistência por parte dos social democratas, nomeadamente de Gaioso Vaz, ficou a ideia de que realmente seria necessário definir-se regras - opinião corroborada pelo socialista António Canastro.

queiram demolir os seus velhos edifícios para construir outros no seu lugar: não havendo consenso entre o proprietário e a Câmara, a edilidade pode exercer pressão sobre o projecto a implantar (no número de pisos, etc.).

A concluir, Rolando de Sousa insistiu no facto de se tratar da parte final de um projecto que foi apresentado há quatro anos.

E disse mais:

A classificação de edifícios é da competência da Câmara e este não tem nenhuma classificação.

O projecto acabou por ser aprovado com duas abstenções: Gaioso Vaz e Camarinha Lopes.

Outro dos assuntos que teve

CONDUZ A EMOÇÃO EM TODOS OS SENTIDOS

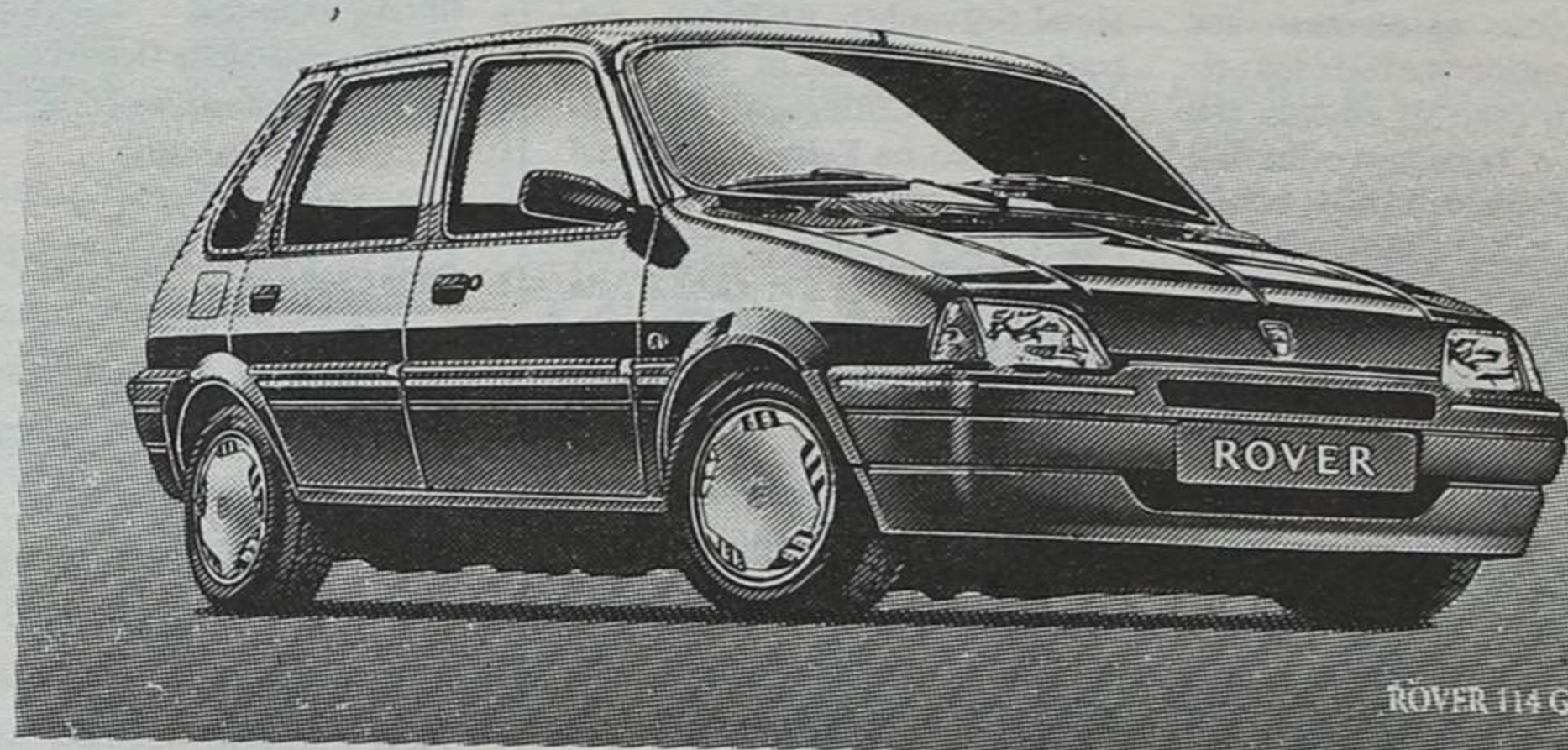

ROVER 114 GSD

Rover 100. Classificado entre os melhores da sua classe, o Rover 100 é mais que um veículo elegante. É um estilo de vida.

Com um design moderno e dinâmico, potência e segurança, o Rover Série 100 oferece uma condução jovem, excitante e extremamente viva.

Nunca a identificação entre condutor e carro foi tão fácil. Experimente a emoção de conduzir um Rover 100 e deixe-se surpreender em todos os sentidos.

Por todas estas razões e mais uma:



SÉRIE 100

ACIMA DE TUDO É UM ROVER

Visite o seu concessionário Rover.

COSTA LEITE & CA., LDA.

Rua 14, n.º 623 - 4500 ESPINHO

Tel.: (02) 72 37 58 - 72 11 04 • Fax: (02) 72 37 58



ROVER

Vende-se terreno para construção em altura na Rua 14 Espinho

Contactar telef. 72 23 91



IMPAR

CARTEIRAS
CINTOS
MARROQUINARIA

EDIFÍCIO PALMEIRAS, LOJA 14
4500 ESPINHO
Telefone, (02) 72 42 87

CORREIOS DE PORTUGAL

Só é possível distribuir correctamente as suas cartas com a indicação do nome de rua e nº de porta das mesmas.
Informe os seus colaboradores.

Colabore com os Correios

PODE SER UTIL

FARMÁCIAS DE SERVIÇO

Turno A - Quinta-feira, Teixeira, Centro Comercial Solverde/1, Avenida 8; sexta-feira, Santos, Rua 19, nº 263; sábado, Paiva, Rua 19, nº 319; domingo, Higiene, Rua 19, nº 293; segunda-feira, Grande Farmácia, Rua 8, nº 1025; terça-feira, Conceição, Rua S. Tiago, nº 709, Silvalde; quarta-feira, Teixeira, Centro Comercial Solverde/1, Avenida 8.

Freguesias

Anta, Farmácia de Anta, Estrada de Anta, telef. 721109, Paramos, Machado, Estrada 109, telef. 726388.

TRANSPORTES

Autocarros

Para a Boavista - 7h10 Ssexcepto aos sábados e domingos), 10h10, 14h10 e 14h40 Ssexcepto aos sábados e domingos).

Boavista para Espinho - 8 horas (excepto aos sábados e domingos), 11 horas, 15 horas, 17h30 Ssó aos sábados e domingos, 11 horas, 15 horas, 17h30 (só aos sábados e domingos) e 18h30 (excepto aos sábados e domingos).

Comboios

Para Aveiro (suburbanos) - 3h55 (só se efectua às segundas-feiras, excepto se coincidirem com feriados nacionais. Também se efectua no dia seguinte a feriados oficiais, se estes coincidirem com com segunda, terça ou quarta-feira); 5h30 (não se efectua aos sábados, domingos e feriados oficiais); 6h10 (não se efectua aos domingos e feriados oficiais); 7h02; 8h15; 9h17; 11h01; 11h56 (até Ovar); 12h51 (não se efectua aos sábados, domingos e feriados oficiais); 13h11 (só se efectua aos sábados, domingos e feriados ofi-

ciais); 13h15 (não se efectua aos sábados, domingos e feriados oficiais); 13h54; 15h26; 15h39 (só até Ovar); 17h30; 17h56 (só até Ovar); 18h10 (não se efectua aos sábados); 19h41; 19h46; 20h01 (não se efectua aos sábados, domingos e feriados oficiais); 20h22; 21h45, 22h34; 1h22.

Para o Porto (suburbanos) - 5h45; 6h40; 7h27 (não se efectua aos domingos e feriados oficiais); 8h07; 8h50 (não se efectua aos sábados, domingos e feriados oficiais); 9h35; 11 horas (não se efectua aos domingos e feriados oficiais); 9h35; 11 horas (não se efectua aos domingos e feriados oficiais e só pára em Gaia); 11h16; 12h27 (não se efectua aos sábados, domingos e feriados oficiais); 13h15; 13h44; 14h52; 16h25; 16h40; 17h57; 18h39; 18h55 (não se efectua aos sábados); 20h14; 20h42 (não se efectua aos sábados, domingos e feriados oficiais); 21h09 (não se efectua aos sábados); 22h28.

Urbanos

Graciosa-Anta-Graciosa-7h35 (não se efectua aos domingos e feriados); 9h30; 12h35 (não se efectua aos domingos e feriados); 14h40; 16 horas (não se efectua aos domingos e feriados); 17h35; 18h35; 19h40.

Graciosa-Silvalde-Graciosa-7h05 (não se efectua aos domingos e feriados); 9 horas; 12h35 (não se efectua aos domingos e feriados); 13h40; 15h30 (não se efectua aos domingos e feriados); 17h05; 18h05; 19h10; 20h10.

ESTAÇÕES DE ABASTECIMENTO DE COMBUSTÍVEL

Abertas durante 24 horas-BP, na variante da Granja (frente ao Hotel Solverde); **REPSOL**, Estrada Nac. 109 em Silvalde; **GALP**, em Cortegaça em Miramar, ambas na Estrada Nacional N.º 109.

Abertas das 7 horas às 24 horas-**MOBIL**, na Rua 19; **GALP**, na Av. 24; **MOBIL**, na Rua 19; **SHELL**, na Rua 62;

721525; Centro de Saúde, 721167; Extensão de Saúde da Rua 31, 720664; **EDP**, 728362; **Serviços Municipais de Água e Saneamento**, 720020 e 720367 (avarias); Câmara Municipal de Espinho, 720020 e 721800; Junta de Freguesia de Espinho, 724418; Registo Civil, 720599; Tribunal Judicial, 722351; Correios, 720355.

Freguesias

Anta - Junta de Freguesia, 726453; Extensão de Saúde, 725810; Paróquia, 720315.

Paramos - Junta de Freguesia, 722710; Paróquia, 722059; Centro Social, 722005.

Guetim - Junta de Freguesia, 724226; Paróquia, 723478.

Silvalde - Junta de Freguesia, 724017; Paróquia, 722026; Unidade de Saúde de Silvaldinho, 723642; Unidade de Saúde da Marinha, 723101.

De 4 a 10 de Fevereiro "Papá Para Sempre" no Cine-Teatro S. Pedro

Há "papás" capazes de tudo para estar junto dos filhos. **"PAPÁ PARA SEMPRE"** A comédia do ano com Robin Williams e Sally Field nos principais papéis num filme de Chris Columbus.

M/12 anos.
As sessões são de 2ª a 6ª feira às 15.30 e 21.45 horas. Sábados, Domingos e Feriados às 15.00, 17.45 e 21.45. Sessões da meia-noite às sextas e sábados às 24.00.



MRS. DOUBTFIRE



Canal 1

Sexta

- 08.00 - Abertura
- 08.05 - Bom Dia
- 09.10 - Rua Sésamo
- 09.35 - Haydaze
- 10.00 - Pela Manhã
- 11.40 - Culinária
- 12.05 - O Sexo dos Anjos
- 13.00 - Jornal da Tarde
- 13.25 - Bolsa
- 13.30 - O Tempo
- 13.35 - Vizinhos
- 14.00 - Ponto Por Ponto
- 14.30 - Primeira Matinée: "A Mulher de Palha"
- 16.30 - O Bar do Jack
- 17.25 - Marina, Marina
- 17.55 - Bol. Ag. Minist. Agricultura
- 18.00 - Caderno Diário
- 18.10 - Isto é Magia
- 18.40 - Com a Verdade M'Enganaç
- 19.20 - Verão Quente
- 20.00 - Telejornal
- 20.30 - O Tempo
- 20.35 - RTP / Financial Times
- 20.40 - Boa Noite
- 20.45 - Os Simpsons
- 21.15 - Mandala
- 22.50 - Sessão da Noite: "Polícias da Pesada"
- 00.30 - 24 Horas
- 01.00 - Bolsa
- 01.05 - O Tempo
- 01.10 - Pela Noite Dentro: "Kronos: Caçador de Vampiros"
- 02.45 - Encerramento

Sábado

- 08.00 - Abertura
- 08.02 - Infantil/Juvenil
- 11.40 - Luta Livre Americana
- 12.25 - Isto é Magia
- 13.00 - Notícias
- 13.05 - O Tempo
- 13.10 - Parlamento
- 14.00 - Clube Disney
- 15.30 - Primeira Matinée: "Nascimento de um Império"
- 17.45 - Emoções Fortes
- 18.20 - Beverly Hill's III 90210
- 19.05 - Palavra Puxa Palavra
- 19.45 - Totoloto
- 19.50 - O Tempo
- 20.00 - Jornal de Sábado
- 20.30 - Boa Noite
- 20.35 - Despedida de Solteiro
- 21.30 - Parabéns
- 23.15 - Dinastia Strauss
- 00.10 - Última Sessão: "Aventura em Nova Iorque"
- 01.55 - Encerramento

Domingo

- 08.00 - Abertura
- 08.02 - Infantil/Juvenil
- 12.30 - Sem Limites
- 13.00 - Notícias
- 13.05 - O Tempo
- 13.10 - Top +
- 14.00 - Domingo Gordo: "Blossom"
- Primeira Matinée: "Os Três Camaradas"

- 19.20 - Dinossauros - II
- 19.45 - Joker
- 19.55 - O Tempo
- 20.00 - Jornal de Domingo
- 20.30 - Casa Cheia
- 21.05 - Boa Noite
- 21.10 - Despedida de Solteiro
- 22.50 - Os Bonecos da Bola
- 23.20 - Noite de Cinema: "Crime em Campo de Cebolas"
- 01.20 - O Tempo
- 01.25 - Clips e Spots
- 01.55 - Encerramento



- 14.55 - O Tempo
- 15.00 - TV2 Desporto
- 22.45 - Desenhos Animados/Boa Noite
- 22.50 - O Tempo
- 22.55 - Artes e Letras: "Grace Kelly"
- 23.40 - O Tempo
- 23.45 - Cine Estúdio: "Providence"
- 01.30 - Encerramento

Sexta

- 12.00 - Abertura
- 12.05 - O Resto é Conversa
- 13.00 - Notícias
- 13.10 - Sassá Mutema
- 14.00 - Donos da Bola
- 14.10 - Encerramento
- 16.30 - Notícias
- 16.40 - MTV
- 17.30 - Assuntos de Família
- 18.00 - Notícias
- 18.10 - O Resto é Conversa
- 19.10 - Praça Pública
- 19.30 - Renascer
- 20.00 - Jornal da Noite
- 20.35 - Meteorologia
- 20.40 - Mulheres de Areia
- 21.30 - Chuva de Estrelas
- 22.30 - Na Cama Com...
- 23.30 - A Bolsa e a Vida
- 23.40 - Último Jornal
- 00.00 - Meteorologia
- 00.05 - Os Donos da Bola
- 00.15 - Playboy
- 01.05 - Os dias do Cinema: "O Estrupador de Dublin"
- 02.55 - Fecho

Sábado

- 11.30 - Buééré
- 13.15 - Portugal Radical
- 13.30 - Classe de 96
- 14.30 - Sessão Aventura: "O Subamirino Heróico"
- 16.15 - Desporto Gillette
- 16.45 - P.S.: Amo-te
- 17.35 - Biografias
- 18.30 - Grandes Planos
- 19.00 - Melrose
- 20.00 - Jornal da Noite
- 20.40 - Agosto
- 21.30 - Encontros Imediatos
- 22.10 - Sábado Mágico
- 00.15 - Último Jornal
- 00.35 - Meteorologia
- 00.40 - Água na Boca
- 01.20 - Boxe
- 02.20 - Fecho

Domingo

- 11.30 - Buééré
- 13.15 - Portugal Radical
- 13.30 - National Geographic
- 14.30 - Chiado Terrasse: "Ser ou Não Ser"
- 16.15 - O Santo
- 17.05 - Que Bem se Está no Campo
- 18.05 - Obras em Casa
- 18.35 - Labirinto
- 19.05 - Os Imortais
- 20.00 - Jornal da Noite
- 20.40 - Agosto
- 21.30 - Filme M/17: "Brannigan"

- 23.35 - Conversas Curtas
- 00.25 - Último Jornal
- 00.45 - Meteorologia
- 00.50 - Espiões
- 01.20 - Fecho



Sexta

- 08.00 - Teletexto: Cursos & Emprego
- 12.35 - Abertura
- 12.02 - A Casa do Tio Carlos
- 12.35 - Uma Aventura nos Alpes
- 13.05 - A Amiga Olga
- 13.35 - Topázio
- 14.20 - Meteorologia
- 14.25 - Uma Casa na Pradaria
- 15.20 - Encontro
- 15.25 - Teletexto
- 16.30 - Lassie
- 16.55 - Dick Tracy
- 17.10 - A Casa do Tio Carlos
- 17.40 - Quem Sai aos Seus
- 18.05 - Estrela
- 19.30 - Informação Quatro
- 20.05 - Esquadrão Classe A
- 20.55 - Clássicos da Animação
- 21.10 - California Dreams
- 21.40 - Em Nome da Justiça
- 23.30 - Rua Jump, 21
- 23.20 - Ponto Final
- 23.35 - Cinema Quatro: "Errando Pelo Caminho"
- 01.50 - Quatro Estações
- 01.55 - Encontro

Sábado

- 10.00 - Abertura
- 10.02 - A Casa do Tio Carlos
- 11.00 - Punky!
- 11.30 - Momentos de Glória
- 13.00 - Meteorologia
- 13.05 - Contra-Ataque
- 14.35 - Animação
- 15.10 - Estrela
- 19.30 - Informação Quatro
- 20.05 - Na Mira do Crime
- 20.50 - Concurso: "O Jogo do Ganso"
- 23.50 - Informação Quatro
- 00.05 - Cinema Quatro: "Lembras-te da Última Noite!"
- 02.00 - Quatro Estações
- 02.05 - Encontro

Domingo

- 10.00 - Abertura
- 10.05 - A Casa do Tio Carlos
- 11.00 - As Histórias Mais Bonitas
- 11.30 - Quatro Ventos
- 12.00 - Vaticano em Directo: "Angeles"
- 12.15 - Missa Dominical
- 13.30 - Meteorologia
- 13.35 - Informação Quatro
- 13.40 - Rosa Baiana
- 14.50 - O Tio Carlos
- 16.20 - Queridos Inimigos
- 17.55 - O Novo Caminho das Estrelas
- 18.55 - Um Dia a Casa Cai
- 19.30 - Informação Quatro
- 20.05 - Na Mira do Crime
- 21.00 - Duque de Ouros
- 22.00 - Talk-Show: "Momentos de Glória"
- 00.15 - Informação Quatro
- 00.30 - Taggart
- 01.20 - Quatro Estações
- 01.25 - Encontro



Cidade

Bombeiros Voluntários de Espinho, 720005; **Bombeiros Voluntários Espinhenses**, 720042; Hospital, 720327 e 721141; **Polícia de Segurança Pública**, 720038; **Guarda Nacional Republicana**, 720035; **Rádio-Táxis Costa Verde**, 720118; **Rádio-Táxis Unidos**, 722232; **Táxis Verdemar**, 723500; **Táxis do Largo José Salvador**, 723167; **Rádio Táxis União**, 728017 ou telemóvel 067 6951034; **Repartição de Finanças**, 720750; **Jornal «Defesa de Espinho» e Agência de Publicidade de Espinho (EMPES)**, 721525 - Fax,

Varanda da Costa Verde

1994 será o ano de projecção realista do adormecido turismo espinhense?

Agostinho Almeida

Estamos no início não apenas do ano, mas também do novo mandato socialista à frente dos destinos desta cosmopolita cidade turístico-balnear. Não sabe-se, através da imprensa local, que parece existir boa vontade por banda do Executivo, no sentido de ultrapassar a crise turística que nos asfixia já há muitos anos. O próprio presidente José Mota e o seu colaborador António Canastro, vão elaborar a futura Comissão Municipal de Turismo. Oxalá que o facto ocorra com a brevidade que a terra necessita, já que a esse nível as carências são gritantes.

Para já, ficamos desapontados com um trabalho certamente elaborado pela Câmara anterior, mas subscrito pelo actual elenco, que faz pouco respeito ao "Roteiro Turístico/94". Trata-se de um trabalho produzido pela empresa "Infortur", de S. Mamede de Infesta, que é apresentado em revista publicitária, com alguns dados bibliográficos e características variadas sobre a história de Espinho.

Creemos que num trabalho desta natureza, deveria existir o cuidado de se pesquisar cuidadosamente todas as valências consideradas de interesse turístico, uma vez que a difusão dessas potencialidades, a não serem verdadeiras, culminarão num fracasso superior à miséria em que estamos inseridos, já que não fomos sinceros.

Suportar o turismo actual em valores de outras épocas, é um erro crasso, tornando-

se no mínimo ridícula a propaganda. E neste "Roteiro Turístico/94" entra-se nesse esquema de pseudo-propaganda. Apresenta-se a Praça de Touros, como a atracção, quando a mesma está desactivada e prestes a ser demolida, bem como a pesca artesanal, com as redes puxadas por juntas de bois, quando nos dias de hoje nada se passa dessa forma. As fotografias são antigas, com fotólitos de má qualidade e o texto enferma por algumas desarticulações com o Espinho dos nossos dias. Gastar-se dinheiro em pseudo-propaganda, com desfazamentos visíveis, é "chover-se no molhado" como se diz. Creemos que a nova equipa camarária não terá grandes culpas nesta publicação, mas é pouco lisonjeira a apresentação dos seus nomes na página 5 deste livreco.

Obras de defesa: para quando a "revisão" da nossa costa?

As invasões do mar na costa de Espinho já datam de há mais de um século. Portanto, desde sempre as gentes da beira-mar estiveram em sobressalto com a subida do oceano, chegando este a destruir algumas ruas e dezenas de aglomerados habitacionais até aos nossos dias.

Porém, com a defesa frontal actual, elaborada pelo engenheiro Ala, que chefiava noutros tempos os serviços hidráulicos nesta localidade, Espinho conheceu dias bastante melhores, conseguindo

reter o mar numa linha, que não sendo ainda a ideal, pelo menos já sossegou a população marginal.

Entretanto, com a recente construção de dois esporões mais compridos, as praias que os ladeiam puderam ser assoreadas de novo, mas temos que reconhecer que o posicionamento destes esporões situa-se nos extremos norte e sul da cidade, deixando um

marinhas. Seja como for, impõe-se que a Câmara diligente junto do Governo a necessidade de "revisão" do sistema de defesa marítima, acerca das causas directas do desassoreamento das praias centrais e a constante ameaça de galgar novamente a defesa central, pondo a população em alvoroço. Embora as invasões do mar datem de há mais de cem anos, sempre os serviços

tragos!

Espera-se que esta câmara agende este problema, para que no final da próxima época balnear possa ser "atacado"... a tempo e horas.

Planeamento Turístico: Que se aposte na diferença

Pelo que indicam as notícias divulgadas, tudo se encaminha para que haja em breve uma comissão de turismo. Cá estaremos para apreciar as coordenadas que irão ser desenvolvidas, mas entretanto, relembramos que Espinho tem de apostar na diferença que a distingue das demais estâncias de turismo: criar a "sala de visitas" denominada "picadeiro", que tanta fama alcançou e que continua a ser pertinente a sua utilização pelas características que a rodeiam. Que sejam colocados muitos recipientes para o lixo em toda a zona de turismo; se cimente o passado de terra batida entre as palmeiras, na Avenida 8, um problema clássico. A super-

visão em todos os negócios de venda ambulante, na avenida marginal, que provocam grande poluição, alterando os sistemas. Não esquecer a animação constante de que Espinho necessita, com especial atenção para a área infantil. Supervisionar as ofertas de cama aos turistas, quando muitos desses quartos não têm condições higiénico-sanitárias, nem preços de acordo com aquilo que apregoam. Promover concursos de gastronomia, de colaboração com os estabelecimentos hoteleiros e restaurantes locais, que elaboram ementas de reputadíssima fama. Participar no embelezamento das nossas praias, com os acessos à areia alinhados, barracas com características mais futuristas e, promover o concurso de esplanadas, em toda a área urbana, premiando a mais original.

Estas as dicas que aqui lançamos, que bem poderão dar o "empurrão" aos novos timoneiros do turismo desta terra.



vazio no sector central onde o mar ainda se farta de fazer das suas, subindo por vezes à avenida marginal surpreendendo quem lá passa. Na rua 33, porém, um mini-esporão é apontado como o causador directo da falta de assoreamento de toda a zona central, que contraria as correntes

hidráulicas contemplaram Espinho com obras periódicas, a fim de não haver progressões, mas nos últimos anos, as entidades esqueceram-se de que em Espinho havia um mar... com correntes diabólicas, de que um momento para o outro, como as crianças mimadas, causa grandes es-

**CASIMIRO DE ANDRADE
NELSO ALVES REIS**

MÉDICOS DENTISTAS

Consultório: RUA 22 (Junto à Câmara)
Telef. 724909

VIDRARIA FERREIRA

Vidro Nacional e estrangeiro,
Vidro Anti-reflexo e molduras para caixilhos,
Espelhos, Tijolos e Telhas de Vidro

FERREIRA & FERREIRA, LDA.

ENCARREGA-SE DA COLOCAÇÃO DE VIDROS
EM QUALQUER PONTO DO PAÍS

RUA 18, N.º 675 - TELEFONE, 720480 - 4500 ESPINHO

ESMORIZ

Dr.ª Carla Santiago e Dr. Luís Matos
CLINICA DE MEDICINA DENTÁRIA, LDA.

Médicos dentistas licenciados da Faculdade
de Medicina Dentária da Universidade do Porto.

Também aberta aos sábados de manhã

Av.ª da Praia — Edifício Panorama - Sala P (em frente ao cinema)
3885 Esmoriz — Telefone, 056 / 755400

MATOS VIEGAS

MÉDICO ESTOMATOLOGISTA
DOENÇAS DA BOCA E DENTES

Acordo com: A.D.S.E. - A.C.A.S.A. - E.D.P. - C.T.T.
CAIXA GERAL DE DEPÓSITOS, S.A.M.S., PHILIPS E
MINISTÉRIO DA JUSTIÇA

RUA 19 N.º 364-1.º DT.º - TELEF. 721024 - ESPINHO

Bodas de Ouro
6/2/44 - 6/2/94

João de Sá Gomes da Rocha
Clarinda Pereira da Rocha



Que esta data se repita por muitos e bons anos.

Salvé 8/2/94

Adão Manuel Correia Simões
Maria Odete Ferreira Ribeiro



Seus filhos e noras, vêm por este meio felicitá-los pela passagem de mais um ano de casados, desejando-lhes que esta data se repita por muitos e bons anos, sempre em verdadeira união e amparo, de que são prova e que é de enaltecer

PRECISA-SE

Casal para tomar conta de jardim e pequeno quintal.
Direito a habitação c/ 1 quarto, 1 sala, cozinha e casa de banho.

Resposta a este jornal ao nº 655 indicando referências

ALUGA-SE APARTAMENTO T3

c/ 100 m2
Rua 43 - Junto à Praça de Touros

Quartos c/ roupeiros, 2 banhos, cozinha e sala
Renda - 75 c.

Telefone, 72 15 75 de segunda a sexta das 9 às 12 e das 14 às 17 horas

VIAJANTE

Para fábrica e importador de tapeçarias.
Trabalhar arredores de Lisboa,
Algarve, Alentejos e Beira Baixa
Pref.º c/ carteira de clientes e carro.

Informa Rocha - Telef. 02/731 17 71 horas de exp.

VENDE-SE

TOYOTA COROLLA DX 4 PORTAS
ANO DE 1987 EM MUITO BOM ESTADO

Contactar depois das 19.30 horas telefone 72 53 82

VENDE-SE ESTABELECIMENTO

COM 66,8 M2 E ARRUMOS COM 8,10 M2

EDIFÍCIO PALMEIRAS

LOJA 3 - RUA 8 - ESPINHO

Contactar de 2.ª a 6.ª - feira das 9 às 12 e das 14 às 18 horas

Telefone: 72 15 75

MUNICÍPIO DE ESPINHO ASSEMBLEIA MUNICIPAL

EDITAL

SESSÃO PÚBLICA DO DIA 25/02/1994

JOSÉ DE OLIVEIRA AZEVEDO, Presidente da Assembleia Municipal de Espinho:

Faz público, de acordo com as disposições legais aplicáveis, que no próximo dia 25 de Fevereiro de 1994, pelas 21.30 horas, se realizará nos Paços do Município uma Sessão Ordinária desta Assembleia, que versará a seguinte ordem de trabalhos:

1 - Deliberar sobre a alteração do regimento da Assembleia Municipal.

2 - Deliberar sobre a criação de um terceiro vereador em regime de permanência.

3 - Eleger o senhor Presidente da Junta de Freguesia que terá assento na Assembleia Distrital (art.º 83.º, Alínea C da Lei 79/77, de 25 de Outubro).

4 - Eleger o senhor Presidente da Junta de Freguesia que terá assento na Associação Nacional de Municípios.

5 - Eleger um Presidente de Junta de Freguesia e um suplente (também Presidente de Junta de Freguesia) para delegado no IX Congresso da ANMP (Art.º 6.º dos Estatutos da ANMP).

6 - Deliberar sobre o valor limite para a realização de obras e fornecimentos a partir do qual passa a ser obrigatório a realização de concurso público.

7 - Autorizar a Câmara a contrair empréstimos de curto prazo para ocorrer a dificuldades de tesouraria, até montantes previstos na lei.

8 - Eleger o representante da Assembleia Municipal no Conselho Geral do Hospital Distrital de Espinho.

Para constar se publica este e outros de igual teor, que vão ser afixados nos lugares do estilo do Município.
Espinho, 27 de Janeiro de 1994

O Presidente da Assembleia Municipal,
José de Oliveira Azevedo

VENDEDORES

Produtos de grande consumo, junto de empresas desde Porto, Espinho até Aveiro.

Resposta a este jornal ao nº 297

TÉCNICOS

Com conhecimento de electricidade/ electrónica, ainda jovens

Resposta a este jornal ao nº 299

MOTORISTA

Ainda jovem para distribuição de mercadoria desde Porto, Espinho até Aveiro

Resposta a este jornal ao nº 301

BALCÃO

Jovem c/ ou sem experiência, mas com a vontade para atendimento

Resposta a este jornal ao nº 303

CDS - Partido Popular

CONVOCATÓRIA

Nos termos do art. 12.º do Regulamento da Eleição para o Congresso e 22.º do Regulamento dos Órgãos Locais, convoco uma Assembleia Eleitoral para o dia 5 de Fevereiro próximo, entre as 16h e as 18h, a ter lugar na sede concelhia (provisória) do C.D.S. - Partido Popular, sita à Rua 19; nº 315 em Espinho, com a seguinte

ORDEM DE TRABALHOS

§ PONTO ÚNICO: Eleição dos delegados (em número de quatro) ao XII Congresso do C.D.S. - Partido Popular que decorrerá nos próximos dias 18, 19 e 20 de Fevereiro em Setúbal.

O Presidente da Mesa da Assembleia Concelhia
A. Correia de Araújo

MUNICÍPIO DE ESPINHO CÂMARA MUNICIPAL

EDITAL Nº 10/94

"POSTURA SOBRE AFIXAÇÃO, DISTRIBUIÇÃO E DIVULGAÇÃO DE PUBLICIDADE E RESPECTIVAS TAXAS".

JOSÉ BARBOSA MOTA, PRESIDENTE DA CÂMARA MUNICIPAL DE ESPINHO:

Faz público, em cumprimento da deliberação tomada por esta Câmara em sua reunião realizada em 28 de Dezembro do ano findo, que a postura alusiva ao assunto em título, devidamente aprovada em reunião da Assembleia Municipal de 18 de Dezembro p.p., passará a vigorar neste Município após decorrido o prazo de 15 dias, a contar da data da sua publicação, de acordo com o preceituado no n.º 3 do artigo 21.º da Lei n.º 1/87 de 6 de Janeiro.

Mais faz público que o referido documento, encontra-se à disposição dos eventuais interessados, para consulta, no Departamento de Administração e Finanças - Secção de Expediente desta Câmara Municipal.

E para constar se passou este e outros de igual teor que vão ser afixados nos locais do estilo e publicados na Imprensa Local.

Espinho e Paços do Município, 10 de Janeiro de 1994

O Presidente da Câmara,
José Barbosa Mota

G. D. OUTEIROS

ASSEMBLEIA GERAL EXTRAORDINÁRIA CONVOCATÓRIA

Nos termos do artigo 29, alínea B dos Estatutos convoco os senhores associados para reunirem em Assembleia Geral Extraordinária, na sede da colectividade, no dia 11 de Fevereiro de 1994 (sexta-feira), pelas 21,30 horas, com a seguinte

ORDEM DE TRABALHOS

- 1 - Aumento de cotas;
 - 2 - Outros assuntos de interesse para a colectividade
- Nota: Se à hora marcada não houver número suficiente de presenças de associados na Assembleia, esta terá início 30 minutos mais tarde com qualquer número de participantes.

Silvalde, 28 de Fevereiro de 1994

O Presidente da Assembleia Geral
Fernando Gomes da Silva

«Defesa de Espinho» — 3227 — 94/02/03

CARTÓRIO NOTARIAL DE ESPINHO

INSTRUMENTO DE REVOGAÇÃO

No dia 19 de Janeiro de mil novecentos e noventa e quatro, no Cartório Notarial de Espinho, perante mim, Marcelina dos Santos Ferreira Coelho, Segunda Ajudante, compareceu como outorgante:

ADÉLIA ALVES CARDOSO COUTO, viúva, natural de Rio Meão, Santa Maria da Feira, onde reside no lugar da Igreja.

Verifiquei a sua identidade pelo bilhete de identidade nº 8960211, de 9/6/80, Lisboa.

E por ela foi dito que revoga a procuração passada em dezasseis de Dezembro de mil novecentos e oitenta e seis, passada a favor de MAURÍCIO MARQUES MARTINS, casado, natural de Rio Meão, Santa Maria da Feira, onde mora no lugar da Igreja.

Este instrumento foi lido à outorgante e feita a explicação do seu conteúdo em voz alta.

Adélia Alves Cardoso Couto

A Ajudante,
Marcelina dos Santos Ferreira Coelho

O bom humor dá saúde

Seria o ideal procurarmos na boa disposição a melhor forma de vivermos neste mundo, embora conturbado com tantas tragédias, pois ele teremos de permanecer os nossos dias.

É evidente que não podemos nem devemos ficar indiferentes ao choque que em todos nós produzem todos esses trágicos acontecimentos do dia a dia mas como não nos é possível evitá-los ou ajudar para que deixem de existir, só nos pode preocupar incessantemente implorar a Deus a Sua Provação para tanta desdita.

Como é óbvio, não devemos entregar o nosso espírito, e rageradamente à tragédia, já ela de que espécie for, pois ela é a mais absorvente de todas as vicissitudes que perturbam a boa harmonia das nossas vidas e nos conduz àquela nostalgia que faz produzir tal tal estar que nos leva, por vezes a psíquicos traumatismos num doentio viver.

Temos de melhorar o nosso fôlego, acadimar, procurando, muito inteligentemente, desviar dele, o que nos torna primidos quase num abarbarizar dos sentidos.

Temos de tentar que a boa disposição e a alegria de viver se calcem num bom humor para que nos sintamos com outro nível de bem estar enriquecido e boa saúde de espírito, até não acabrunhado.

Se tivermos de repreender alguém não percamos nunca a alma. Com docilidade e sem desespero tudo se pode dizer e não altera o sistema nervoso, e é um dos melhores sustentáculos da boa saúde. Educar

aos berros e à pancada, por exemplo, os filhos e quejandos não resulta e não só se dá um triste espectáculo mas ainda uma prova de má educação. E então se tal se der em plena rua não deixa de merecer a repulsa de quem assiste.

A criança tem de ser, por todos nós, respeitada e acarinhada; são os homens e as mulheres do amanhã que jamais esquecerão o que ficou gravado de bom ou de mau no seu íntimo, principalmente os carentes de tudo e que vivem na miséria e na fome.

Quem é possuidor de bons sentimentos tem como *pratos fortes* da vida a delicadeza, a bondade, a condescendência, o amor pelas crianças e não só!

Quantos revoltados, homens e mulheres de hoje, alguns encarcerados, não tiveram em criança a tirania duma sociedade que nunca os albergou, com a merecida justiça em lugares que os libertassem dum viver cruel e indigno e lhes desse a educação e o amparo adequado?

Saber educar como deve ser é tarefa bem difícil quando se não tem inclinação ou preparação para tal, acima de tudo, mas mesmo que *analfabetos* tenham os educadores aquela bondade já atrás mencionada e serão eles uns seres nobres em amor.

Lembro, de tempos remotos, dum caso de educação que me deixou marcada e bem gravado na memória.

Uma noite, na sempre lembrada e saudosa Avenida em pleno *Picadeiro*, estava eu sentada a uma mesa num dos cafés com uma amiga e uma filhinha

dos seus sete anos. Ao lado, na outra mesa, uma outra petiza com a mãe. Saboreava uma bela omeleta. A miúda da nossa mesa não tirava os olhos daquele belo petisco que a outra *devorava* - notava-se - com grande prazer e apetite.

A minha amiga repreendeu a filha várias vezes, para que ela retirasse aquele olhar de gulosa pois parecia muito mal.

A mãe da outra pequena ouviu e logo, toda delicadeza, disse que não repreendesse a menina pois mandaria vir outra para ela.

A minha amiga agradeceu e, num repente, levantou-se, pegou na mão da filha e disse-lhe:

- "Anda a casa!"

Ao regressarem a petiza vinha muito caladinha e com os olhos de chorar.

Perguntei se lhe havia batido.

- "Bater, não, para quê? Seria um castigo bárbaro. Embora ela tivesse jantado muito bem e não há muito, fiz-lhe uma boa omeleta e disse-lhe: Se era para este petisco que a

outra comia que olhavas cheia de gula, aí tens o que é teu, não sendo necessário cobiçares o que é dos outros".

E continuou a mãe a contar-me que a filha bem se torceu toda e muito chorou mas que lhe ordenou que comesse tudo. E comeu!

A educação tem muitos e variados aspectos bem aplicáveis sem ser preciso à pancada ou a berrar, mas este exemplo que acabei de contar foi para mim *único* no género.

Curiosamente aquela "cri-



ança" casou nova; é de uma educação esmerada, tem 4 filhos e dois netos a quem costuma contar aquele episódio, que jamais esqueceu.

Maria Helena Vasconcelos

Agora em Paços de Brandão



Banco Imobiliário

O novo ponto de encontro, de diálogo, de discussão de projectos. Os seus projectos. Um novo balcão ao seu dispor. A assegurar um elevado rendimento às suas poupanças. A facultar o crédito à sua habitação ou ao seu projecto de construção. A apoiar a sua actividade comercial ou industrial. Porque está sempre consigo. Agora também na Laranjeira, em Paços de Brandão.

Solidamente consigo.

DR. ILÍDIO D'OLIVEIRA SANTOS

MÉDICO DENTISTA

ODONTOPEDIATRIA = Ortodontia Fixa / Prótese Fixa

Consultórios:

— Rua 16 (Esquina Rua 16), n.º 545-1.º Dt.º - Espinho - Telef. 722931
— Rotunda da Boavista, 182-2.º H 3 - Porto - Telef. 6007175

Acordo com as entidades: ACASA; CGD; ADSE

ALUGUE UM CARRO NOVO
FIAT UNO 93 desde Esc. 3.400\$ p/ dia

Fénix
rent a car
ALUGUER DE AUTOMÓVEIS

SEM CONDUTOR
CONDIÇÕES ESPECIAIS A EMIGRANTES

ESPINHO - Rua 26, N.º 259 x TEL (02) 7311080 - 83
S. J. MADEIRA - RUA ENG.º ARANTES OLIVEIRA, N.º 937
RESERVAS (02) 7311083 x FAX 7311084

ALUGAMOS CAMIÕES E FURGÕES

Joe Marvel é "nome" de português e... de espinhense

A história de um grande artista que já deu a volta

O destino quis que Joe Marvel nascesse em Espinho. Na altura, os seus pais encontravam-se na nossa cidade, apesar de serem originários do Porto.

Três escassos meses após o nascimento do seu filho (em Setembro de 1957), Dick Marvel e a esposa emigram para o Brasil à procura do estrelato no ilusionismo. Do seu verdadeiro nome, José Manuel Pinho Oliveira e Silva, o filho poucas recordações tem, visto que muito novo resolve adoptar o nome artístico de Joe Marvel. Cresce no meio de artistas e, influenciado por isso mesmo, sonha em vir a ser um grande mágico.

Aos 14 anos, o pai coloca-lhe nas mãos o futuro: ou opta pelos estudos... ou decide seguir as suas pisadas.

Envereda pela segunda hipótese, até porque já havia contraído o "bichinho" do espectáculo.

No início, faz dupla com o pai nos espectáculos realizados pelo Brasil fora. O começo do sucesso.

Aos 19 anos regressa a Portugal para cumprir o serviço militar. Findos os deveres para com a pátria, embarca na aventura, tentando a sua sorte nos meios artísticos. Rapidamente atinge o sucesso: actua nos maiores casinos de Portugal e é inúmeras vezes solicitado para fazer espectáculos na televisão.

Sente que não tem mais nada a atingir no nosso país em virtude das limitações então existentes. Mais uma vez

resolve partir do zero. Emigra para Itália à procura do estrelato.

Corre meio mundo, actuando em países tão díspares como Emirados Árabes, Argentina, Kuwait ou Estados Unidos. Leva o nome de Portugal e de Espinho, mais concretamente, aos píncaros da fama.

Agora, com 36 anos, mostra-se disposto a fixar-se na terra que o viu nascer. Será mais uma aposta ganha?

"Espinho mudou muito em sete anos"

- Após tanto anos de ausência, como vê a cidade de Espinho?

- Está muito mudada. Há sete anos que não vinha a Portugal e, quando cheguei a Espinho, pensei que me tivesse enganado na cidade tais eram as diferenças que vim encontrar. Houve uma evolução, não tenho dúvidas.

- Pensa regressar um dia a Espinho, em definitivo?

- Sim, eu tenciono comprar uma casa ou apartamento em Espinho. O meu contrato em Itália termina este ano e quero ver se volto para cá.

É lógico que vou continuar a ter os meus espectáculos mas gostaria de ficar, pelo menos, três ou quatro meses por ano na minha terra.

- Quando é que se apercebeu que tinha nascido para o mundo do espectáculo?

- Penso que foi aos 12 anos, quando conheci o meu mestre, Fu-Manchú, através do meu pai. Ele não tinha o hábito de ensinar, mas perante a insistência do meu pai acedeu a contar-me tudo o que sabia sobre as técnicas das sombras chinesas.

Depois dos seus ensinamentos, fui praticando sozi-

Quantas horas treina por dia?

- A minha profissão requer muita prática tal como acontece como um músico. Eu reservo três horas por dia para os ensaios, mas quando tenho algum espectáculo chego a treinar cinco a seis horas por dia. Durante esse tempo todo, faço exercícios com as mãos e tento



nho durante muito tempo, visto que é necessário muito treino para dominar convenientemente as sombras chinesas.

Os meus pais foram o meu modelo no mundo do espectáculo, graças a eles consegui ultrapassar inúmeras dificuldades ao longo da minha carreira.

- Já disse que o treino é fundamental para ser-se exímio nas sombras chinesas.

melhorar as figuras que fazem parte do meu repertório.

- O facto de descender de uma família de artistas foi meio caminho andado para o sucesso?

- Acho que isso pode ser entendido como uma faca de dois gumes. Por um lado é positivo porque desde muito pequeno que eu fui ensinado a viver no mundo do "show-biz". Por isso,

quando chegou a altura de actuar sozinho eu não senti muito a diferença. Reconheço que nesse aspecto fui beneficiado.

Por outro lado, corri o risco de ficar à "sombra" do meu pai a vida toda. O nome Dick Marvel é bastante conhecido no mundo do espectáculo e, sobretudo nos primeiros tempos, não consegui evitar as comparações que eram feitas entre nós.

Um artista que resolve seguir as pisadas do seu pai tem sempre uma grande responsabilidade sobre os ombros. Eu também preocupo-me em dignificar o nome do meu pai.

- O Joe Marvel não se cansa de enaltecer o papel do seu pai ao longo da sua carreira. É o seu ídolo?

- De certa forma, sim. Eu sou muito ligado aos meus pais, sou filho único já se vê, eles deram-me muitas coisas lindas ao longo da vida. Penso que é justo retribuir o apoio que eles me deram no início, no fundo é apenas uma pequena homenagem que faço.

O próprio nome artístico que eu escolhi é um tributo ao meu pai, Dick Marvel.

"Nunca quis mudar de nacionalidade"

- As sombras chinesas foram a sua primeira paixão?

- Todos os miúdos sonham com muitas profissões, eu próprio não fugia à regra, mas quando conheci

o Fu-Manchú senti o meu futuro passava nas sombras chinesas. Desde muito cedo, gostei muito de fazer esta arte, e hoje em dia não sou apenas um mágico, sou um artista. Tenho uma paixão.

- Quais são os aspectos necessários para dominar esta arte?

- Antes de mais é necessário que haja um mestre que esteja ligado às sombras chinesas, que ensine a dar os primeiros passos. Depois, é indispensável força de vontade para criar coisas novas. Temos que partir do princípio que todos são capazes de fazer esta arte, o gosto pelas sombras chinesas é o que determina quem é capaz de seguir em frente.

- Numa entrevista recente declarou que os portugueses não divulgam convenientemente os seus artistas. Como vê o futuro da arte das sombras chinesas em Portugal?

- Nos outros países, as sombras chinesas são reconhecidas e o artista que triunfa no estrangeiro, em Portugal é considerado um estrangeiro que parece, mesmo se dos que estão lá.

Tive muitas propostas para mudar de nacionalidade, podia ter optado pela cidadania italiana ou brasileira, mas não quis fazer porque considero que esta é a minha terra. - Após o grave acidente

ESPECIALIDADE EM CAFÉS
FÁBRICA DE TORREFAÇÃO PRÓPRIA
GRANDE SORTIDO DE BEBIDAS
NACIONAIS E ESTRANGEIRAS

CASA ALVES RIBEIRO

VALDEMAR NEVES ALVES RIBEIRO

RUA 19 N.º 294 - TEL. 720075 - APARTADO 128 - 4502 ESPINHO

LUSOTUFO

TAPETES CARPETES ALCATIFAS

Telefones Geral: 751760 Contabil.: 751894

Exportação: 751860 Encomendas: 751911

Telex: 22243 ROLAS P * Fax: 751164 CORTEGAÇA

ELVIRA SILVA

Especialista de dermatologia
e venereologia
(doenças da pele)

CONSULTÓRIO: Rua 11, n.º 746
Telef. 72 34 67

MÉDICOS DENTISTAS

JORGE FERREIRA
BRUNO MORRIS

SAMS, ADSE, CGD

Telefone, 728693

Edifício S. Pedro - Sala W - Rua 23, n.º 174

Gabinete de Radiologia de Espinho

DR. JORGE NUNES DE MATOS
DR.ª MARIA DO CARMO VASCONCELOS

Médicos especialistas — Raios X — Ecografia — Mamografia

Consultório: Rua 20 n.º 1436 r/c Dt.ª - Telef. 721975

Horário: das 9 às 18h30

FÁBRICA DE MÁRMORES E GRANITOS DA TABUAÇA

VITORINO LOPES DA CRUZ,
SUCRS., LDA.

LUGAR DE ESPINHO - S. FÉLIX DA MARINHA
VILA NOVA DE GALA
APARTADO 205 - 4503 ESPINHO CODEX
TELEFONE 720565

Grande artista do mundo

que foi vítima em 1985, na cidade de Milão, mudou algo na sua forma de viver, ou seja, aprendeu a dar mais valor à vida?

- Sem dúvida. Contudo, é difícil estar a explicar concretamente o que passou, porque aconteceu tudo em pequenas fracções de segundo. Tudo o que posso dizer é que cheguei a ver a morte à minha frente.

Hoje dou mais valor a pequenas coisas, sensibilizo-me particularmente com os problemas do mundo.

- Acha que a magia é uma actividade marginalizada em Portugal, comparativamente com o que acontece lá fora?

- Neste momento, há um "boom" da magia em Portugal. A palavra serve para tudo e mais alguma coisa. Talvez não haja a divulgação de bons artistas nacionais.

Nas programações dos diferentes canais praticamente só actuam artistas estrangeiros, é uma questão de apostar nos bons artistas que existem.

"O treino e a experiência são fundamentais"

- Tenta diversificar constantemente o seu repertório?

- Claro, ainda há pouco tempo fiz um espectáculo de solidariedade em Lisboa e

ministro, Manuel Luís Goucha, etc. No México, apresentei figuras tradicionais daquele país.

- Como são constituídos os seus espectáculos?

- Depende do local. Nas discotecas, apelo muito para a participação do público, quero que todos façam par-

faço a sua silhueta. Sem nunca o ter visto antes. O público gosta imenso deste número, visto que colaboram directamente.

Eu parto do princípio que as pessoas vão a "shows" deste tipo para divertir-se ao máximo, tentam esquecer-se momentaneamente



niosa. Por um lado, treino várias horas ao dia e, por outro, tenho uma experiência de quase vinte anos.

do o primeiro português...

- Fiquei muito honrado com o convite, ainda que tenha participado extra-concurso.

O tal congresso em que participei foi muito importante porque funciona praticamente como um Mundial de Futebol, só participam os melhores.

"Quero chegar sempre mais além"

- Passa a vida a viajar de país para país, ainda sente alguma coisa especial de cada vez que vem a Espinho?

- É normal que isso aconteça. Torna-se difícil explicar por palavras o que eu sinto, visto que é algo que vem de dentro de nós. É uma grande emoção.

- O que lhe falta atingir na sua carreira?

- Como qualquer pessoa, eu ambiciono chegar sempre mais além. Não podemos cair na mediocridade, acho que não devemos contentar-nos com o que temos e ficarmos de braços cruzados.

Eu gosto de viver o dia-a-dia, à medida que as situações forem surgindo tento resolvê-las da melhor forma. Não gosto de fazer grandes planos a longo prazo.

Qual a sua opinião sobre a magia que se faz em Portugal?

- Sinceramente, não sei. Durante o tempo em que cá estou não vi actuar nenhum artista português, por isso não tenho dados suficientes que me permitam fazer uma apreciação sobre a magia em Portugal.

Se eu lhe desse uma res-

posta, seria baseada naquilo que eu vi há sete ou oito anos atrás, o que não seria justo. Certamente, os mágicos portugueses melhoraram.

- Ainda não perdeu a esperança de voltar a actuar em Espinho?

- Eu já fiz espectáculos em Espinho, mais concretamente no Casino, pelo que alimento a esperança de cá voltar.

- Financeiramente atingiu um estatuto que lhe permite viver tranquilamente?

- Não me posso queixar. Não sou rico, mas tenho o que preciso para viver bem.

- Considera que as sombras chinesas são consideradas como uma arte menor dentro do ilusionismo?

- Não, as sombras chinesas são uma arte anexa do ilusionismo, como a ventriloquia ou a transmissão do pensamento. Talvez sejam menos divulgadas do que as restantes. Muita gente nem sabe o que significa a palavra sombrómano, relativa ao profissional das sombras chinesas.

- O seu pai nunca o tentou influenciar para que enveredasse, tal como ele, pelo ilusionismo?

- Nunca o fez, e estou-lhe muito grato por isso. Acho que os pais devem deixar que os filhos possam escolher livremente o seu futuro, sem grandes interferências.

Eu sou um grande espectador do ilusionismo, mas daí até seguir uma carreira de ilusionista vai um grande passo.

Sérgio Almeida

Situação deveras chocante Simpatia para o "italiano" frieza para o português...

Na sequência da nossa conversa fizemos a Joe Marvel esta pergunta: tem consciência de que se tivesse permanecido em Portugal provavelmente a sua vida teria seguido um rumo completamente diferente?

- Eu sei que em Portugal existe a tendência de esconder os valores que temos, mas é subjectivo estar a falar de uma situação que não se concretizou.

Não tenho dúvidas que teria sido muito mais difícil. Posso contar um episódio curioso que aconteceu comigo no princípio da minha carreira, quando actuava no Casino Estoril, e que ilustra a nossa maneira de ser. Devido ao meu sotaque italiano, os organizadores julgavam que eu era estrangeiro e, por via disso, foram de uma simpatia extrema, porém quando tomaram conhecimento de que, afinal, eu era português passei a ser tratado com muito mais frieza. Foi como se o meu valor como artista tivesse baixado só pelo facto de ser português. Contudo, acho que a situação, aos poucos, vai-se alterando. Nós não ficamos atrás dos estrangeiros em termos de valor. O que eles fazem nós também conseguimos fazer.

te do espectáculo. Penso que sou um dos únicos sombrómanos do mundo a conseguir fazer a sombra de um espectador escolhido de entre a assistência, sem qualquer combinação prévia. Limito-me a chamar o es-

dos problemas do quotidiano.

- A experiência é fundamental para dominarmos as sombras chinesas?

- É importante, mas o treino também não pode ser desprezado. Eu julgo que con-

Hoje em dia, já tenho um à-vontade muito grande fruto da tal experiência de que falei.

Por vezes surgem imprevistos e eu já fui vítima de vários, mas há que ter a calma e a serenidade para saber dar a volta por cima. Aí entra a experiência.

- O Joe Marvel já actuou nos quatro cantos do mundo. Enumere alguns dos países em que já fez espectáculos.

- Actuei em quase todos os países da Europa, também fiz uma série de programas de televisão no Japão. Trabalhei nos Emirados Árabes, no Qatar, no Dubai, no Kuwait... isto em relação ao Médio Oriente.

Fiz espectáculos em vários países da América do Sul e América Central e actuei nos Estados Unidos, em Miami para ser mais exacto.

Já na próxima semana, vou fazer uma digressão em Porto Rico.

- O convite para participar no Congresso Mundial representou o ponto alto da sua carreira? Ainda para mais sen-



apresentei números novos, por exemplo o do primeiro-

pectador ao palco, ele coloca-se à frente da luz e eu

sigo combinar estes dois factores de uma forma harmo-

ALUGA-SE OU VENDE-SE ESTABELECIMENTO

C/ 100 m2 de área
+ 50 m2 de cave e 60 de logradouro
- Rua 30 nº 600 -

Telef. 72 03 25 / 977 - Fax 731 04 36

Correio

De um espinhense desiludido!

Numa altura em que por toda a Europa renasce o gosto por tudo aquilo que possa enriquecer o património cultural das pessoas, parece-me que este movimento não teve ecos na nossa terra. Todos são da opinião que Espinho precisa de acordar do sono profundo em que se encontra, mas poucos se preocupam sobre a maneira de como o fazer!!!

Esta inércia da "gentes" de Espinho fez-me reflectir e através destas mal alinhavadas linhas tocar a cons-

ciência de todos aqueles que de alguma forma têm o poder de alterar a situação.

Bem sei que como a sabedoria popular diz: "estou a bater no ceguinho", contudo vou continuar nesta cruzada e se preciso for, tal como D. Quixote, combaterei contra moínhos de vento. Espinhenses, acordem!!!

É impressionante ver algumas pessoas realizarem, por exemplo, uma noite de música clássica ou um concerto de piano por um dos mais prestigiados pianistas da

actualidade e qual não é o meu espanto, quando vejo uma sala semi-nua e com pessoas que nem são da terra, salvo raríssimas excepções. Onde estão os espinhenses?

Esta terra é ingrata para todos aqueles que se preocupam em fazer chegar a Espinho um bom concerto ou uma iniciativa do género...

Temos instituições quanto basta para unir esforços e fazer pressão sobre os nossos autarcas para estarem mais atentos a iniciativas culturais, todavia teremos que nos

capacitar que cada um a puxar para seu lado... não dá.







Espero para bem da terra que o novo executivo camarário entrando dê mais colaboração a instituições de Espinho. Assim termino estas linhas, esperando que as pessoas que a leram, tenham ficado com a ideia de que em Espinho se deve dar mais atenção à Cultura. Só é preciso vontade.

De um espinhense desiludido!

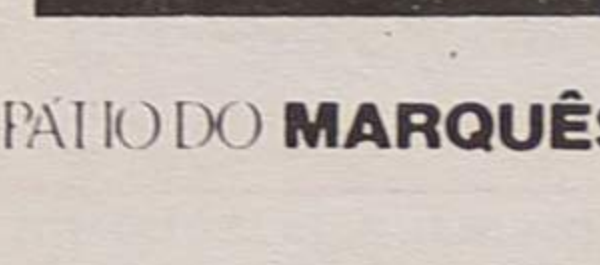
Miguel Azevedo Brandão

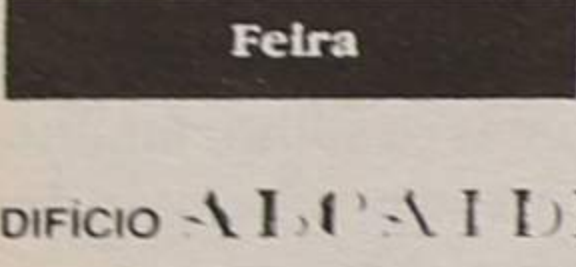
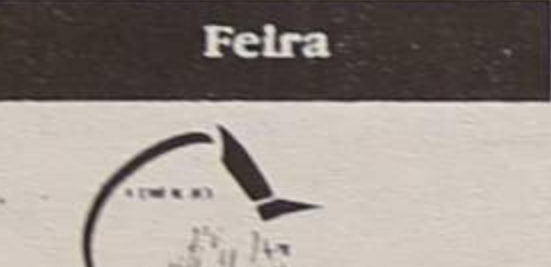
Algo nos diz que um destes edificios é indicado para si.

Talvez seja a intuição, talvez algo mais concreto como a qualidade de construção que todos eles garantem. Descubra qual é o que mais lhe convém e deixe-nos fazer as apresentações

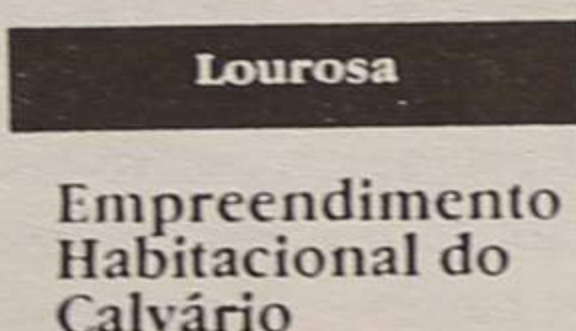
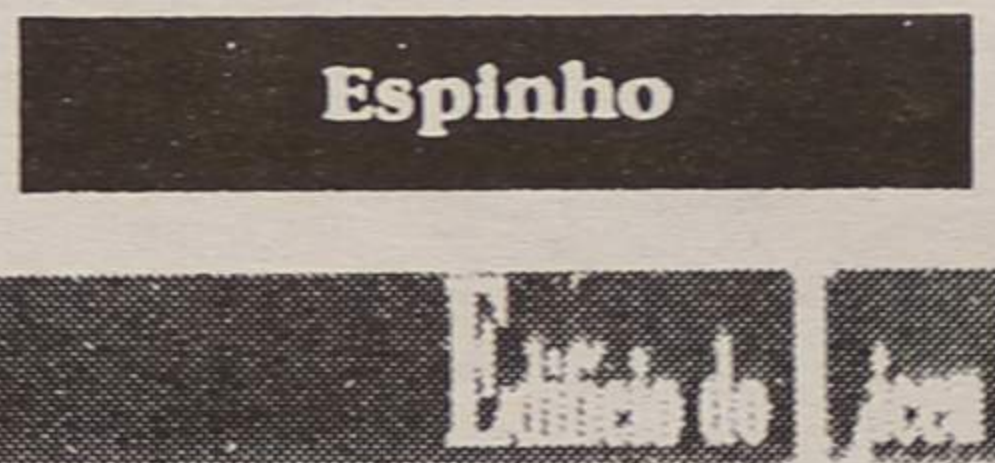
Granja  Granjamar	Esmoriz  Esmoriz	Ovar  PATIO DO MARQUÊS	S. João de V. - Feira  VILA AREAL
Feira  EDIFÍCIO ALPAIDE	Feira  EDIFÍCIO ALPAIDE	Cortegaça - Ovar  CENTRO D'VILLA	Arrifana  QUINTA CORÇO
Espinho  ESPINHO CENTER	Lourosa  Empreendimento Habitacional do Calvário	Espinho  EDIFÍCIO DO ALCAIDE	

Turisfim. A construtora que vai de encontro às suas necessidades.

Lotes para moradias e construção em:

Nogueira Regedoura/Canedo/Sanguêdo/Gião/Riomeão/Souto/Travanca/Lourosa-S.M. Feira•Esmoriz/Cortegaça/Ovar- Ovar•Albufeira-Algarve•S. João Madeira•V.N. Gaia•Porto

 TURISFIM
Construções Urbanas e Turísticas, Lda

Apartado 47 - Mozelos - 4539 Lourosa Codex - Telef.: (02) 7454228/1882 - Fax: (02) 7649842

Os desígnios de Deus e a derrocada do comunismo

Novo testamento-evangelhos: capítulo 13 - S. Mateus. Jesus Cristo diz: **Tu és Pedro e sobre esta pedra edificarei a minha igreja e as portas do inferno nada poderão contra ela.**

Capítulo 15 - S. João. Por três vezes Jesus perguntou a Pedro: **Tu amas-me?** Ele respondeu: **sim, Senhor, Tu sabes que Te amo.**

Depois destas palavras Jesus Cristo acrescentou: **segue-me.**

Tempos depois foi construída a Igreja de Jerusalém, servida de ponto de partida para a construção de igrejas em direcção ao ocidente.

S. Pedro, apóstolo de Jesus Cristo, chefe do colégio apostólico, considerado pela tradição romana o primeiro papa, morreu em Roma entre os anos 64 e 67. Onde foi edificada a Basílica de S. Pedro e onde está instalado o Vaticano e a residência do papa. Foram feitas escavações sob a basílica do Vaticano, lugar presumido do seu túmulo, mas não deram resultados conclusivos, mostrando, no entanto que desde o início do século 2º (aproximadamente no ano 120) a lembrança de S. Pedro já era venerada nesse lugar.

Em Outubro de 1918, Lenine instalava na Rússia um novo sistema político, o comunismo. Lenine dizia: **a religião é o ópio do povo.** Mas governou pouco tempo, pois em Maio de 1922 sofreu um ataque, morrendo no dia 21 de Janeiro de 1924, sucedendo-lhe Stalin. Em 1928, tornou-se um ditador da URSS. Colectivizou as terras, eliminou a actividade privada e mandou incendiar muitas igrejas em toda a URSS. Ao destruir as igrejas, foi o destino fatal do comunismo, a curto, a médio ou longo prazo.

Beethoven, célebre compositor alemão, quando compôs a 5ª sinfonia, perguntaram-lhe o que ele queria transmitir com os acordes iniciais daquela sinfonia.

Beethoven respondeu:

Quando o destino bate à porta. E no ano de 1928, com a destruição das igrejas ordenada por Stalin, o destino batera à porta do comunismo.

Estava designada a sua derrocada. E em 1990 dava-se a queda do comunismo. Estava cumprido o capítulo 13 de S. Mateus, em que Jesus Cristo, diz: **Tu és Pedro e sobre esta pedra edificarei a minha igreja e as portas do inferno nada poderão contra ela.**

Álvaro Baptista

CLÍNICA DE MEDICINA DENTÁRIA E CIRURGIA ESTÉTICA E MAXILO-FACIAL

Acordos com : A CASA, ADSE, CGD, EDP, SAMS, PHILIPS E RABOR.

Dr. Jorge Pacheco e Dr.ª Eva Pacheco, Dr.ª Lígia Ferreira, Dr.ª Palmira Castro, Dr.ª Cristalina Aguiar e Dr. Horácio Monteiro da Costa.

ORTOPANTOGRAFIA, TELERRADIOGRAFIA, IMPLANTOLOGIA, ORTODONTIA FIXA

Rua 8 n.º 381-1.º • 4500 ESPINHO • Telef. 722718

Tele-Rocha

Projectos-instalações de gás
Móveis e Electrodomésticos
Cozinhas por medida

Rua 24 - 771 - Tel. (02) 721612
Secção de gás - Rua 31, 469 - ESPINHO
Telef. (02) 720325 - Fax (02) 7310436

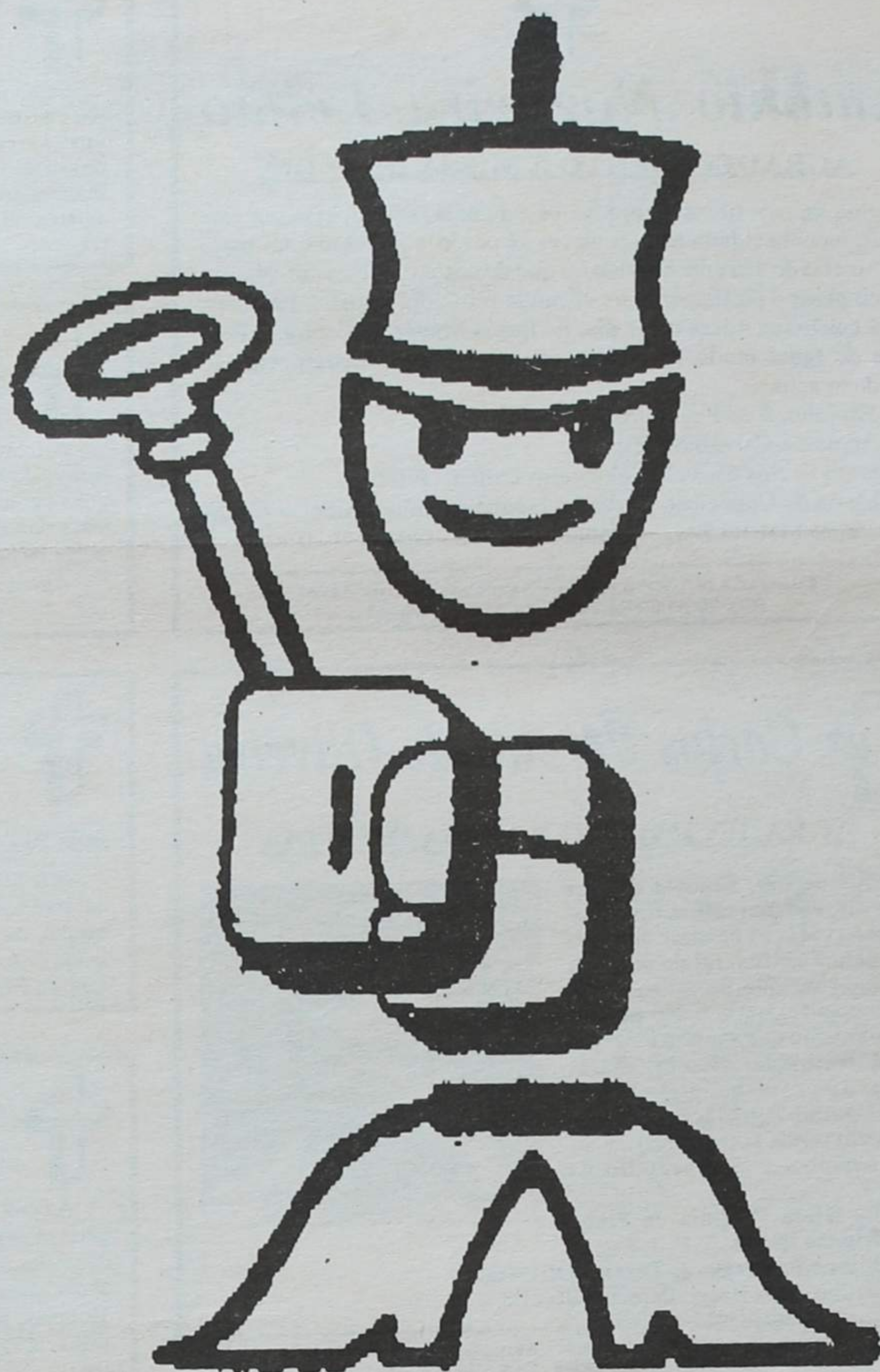

DIÓGENES & SANTOS, LDA.

ARMAZENISTAS
IMPORTADORES E DISTRIBUIDORES

FERRAMENTAS, FERRAGENS
CUTELARIAS E UTILIDADES

RUA DA RESTAURAÇÃO, 80 - AP. 4296 - 4004 PORTO CODEX
TELEFS. 6000905/06/07/08/09/10 - 695666/67/68/69/60
TELEX 22193 DIOSAN P — FAX (02) 696553

ANÚNCIOS

ADVOGADOS

CERQUEIRA FERNANDES-ADVOGADO. Av. 24 n.º 741 s/ D-Telef: 72 31 29 c/Fax 2004116, 2.ª e 4.ª de tarde.

ALUGUÉIS

ALUGO APARTAMENTOS TOTALMENTE EQUIPADOS. Serviço de quartos e garagem. Rua 62 n.º 156. Telef: 731 08 51/2/3.

ALUGA-SE APARTAMENTO T3 com garagem colectiva e arrumos. Em Espinho Rua 62-Telef: (056) 78 11 45.

ALUGA-SE LOCAL PARA ARMAZÉM - ALÉM DO RIO-Anta. Telef: 731 12 08.

ESPINHO CENTRO ALUGA-SE ÓPTIMO APARTAMENTO, totalmente equipado. Telef: 744 32 51, fins de semana 72 38 08.

ALUGA-SE QUARTO INDIVIDUAL C/ direito a cozinha, no centro de Espinho. Telef: 72 14 88.

ALUGA-SE T2 S/ garagem Rua da Guimbra - Anta- Espinho. Telef: 72 43 99.

ALUGAM-SE FANTASIAS DE CARNAVAL, para meninas, até 11-12 anos. Telef: 72 78 36.

ALUGA-SE T2 NOVO. Próximo do Tribunal de Espinho. Telef: 72 09 88.

BOA MESA

A VARINA-Restaurante, peixe e marisco, sempre frescos. Aberto todos os dias. Rua 2 n.º 1269 - Telef: 72 46 30 - Espinho.

RESTAURANTE BARRACUDA-Especialidades em feijoada de marisco, arroz de marisco, caldeirada de peixe e espetadas variadas. Fazemos serviços de casamentos, baptizados e para grupos de trabalho festas anuais. Rua 2 n.º 1255. Telef: 731 00 02-4500 Espinho.

EMPREGOS

JOVEM, SEXO FEMININO curso de contabilidade e experiência, procura trabalho em regime full ou part-time na zona de Espinho e arredores. Telef: 731 05 80.

MENINA OFERECE-SE PARA TOMAR conta de crianças, c/ experiência ou para trabalhar em casa comercial, c/ o 9.º ano e carta de condução. Telef: 72 75 41.

SENHORA PROCURA EMPREGO como empregada de escritório. Tem 15 anos de experiência. Bons conhecimentos de Inglês. Telef: 753 06 07 ou 753 03 15.

OFERECE-SE JOVEM, 27 anos, 12.º ano, conhecimentos de Inglês e contabilidade. Contactar pelo

Telef: 72 21 42 9h às 14 h.

FIRMA SERVIÇO DE COSMÉTICA E FARMACOLOGIA selecciona acessórias de vendas, relacionamento fácil, mínimo 9.º ano. Telef: 9484407 das 9 às 12 e das 19 h às 21 horas.

ENSINO

EXPLICAÇÕES - Alemão/Inglês Prof. Licenciada. Contactar Telef: 731 17 96/ 72 23 91 - Rua 23 Espinho.

MÉDICOS

Dr. JOAQUIM FERREIRA MENDES-Médico especialista em ouvidos, garganta e nariz. Clínica geral. Rua 9 n.º 295-2.º Esq.-Telef: 72 17 10.

Dr. RICARDO ROMEIRA-Médico Especialista de cardiologia. Carreira Hospitalar-C.H.A.N.e ordem dos Médicos. Consultórios-Policlínica Espinho-Rua 33 n.º 408- Telef: 722111. S. João da Madeira - Parque América N.º 23 - Cons. n.º 44-Telef: 27864 e Esmoriz Av. 29 Março-Telef: 75 25 79, dias úteis das 11 às 20 horas.

PASSA-SE

PELA MELHOR OFERTA, BOA LOJA EM ESPINHO, com ou sem recheio, para qualquer ramo. Renda 70.000\$/mês. Telef: 731 00 42 das 19.30h às 20.30h.

PRECISA-SE

CHAPEIRO. Local de trabalho, Nogueira da Regedoura. Telef: 764 43 64.

SENHORA DE RESPEITO, para fazer companhia. Não importa que esteja empregada. Contactar pelo telef: 72 27 19.

VENDAS

APARTAMENTOS RUA 14 Telef: 732 20 36.

VENDE-SE T2 + 1-C/ 130M2 Usado, c/ garagem privativa para 3 carros. Rua 38. Na mesma Rua T3 e T2 + pátio. Novos. C/ lugar de garagem e arrumos. Telef: 72 58 36.

VENDEM-SE 3 LOTES DE TERRENO em Cassufas. Telef: 72 37 10.

VENDE-SE CASA SEMI-DEVOLUTA-Angulo da Ruas 18 c/ Rua 35 n.º 780. Aceitam-se propostas. Contactar telef: 72 48 27.

VENDE-SE APARTAMENTO NO ALGARVE, mobilado, Praia da Rocha. Telef: 731 24 00.

VENDE-SE Mobília sala jantar, mobília de quarto e cama de bilros, com 2 mesinhas de cabeceira. Telef: 72 10 24.

ANÚNCIOS PEQUENOS

Rosa da Mota
10º ANIVERSÁRIO DO SEU FALECIMENTO

A morte levou-nos aquela que tanto amamos, mas a sua memória ficará sempre no nosso coração.

Seus filhos mandam celebrar missa no próximo dia 7, segunda feira, às 19 horas, na Igreja Matriz de Espinho. Desde já agradecem a todos os que se dignarem assistir a este religioso acto.



António Nogueira Leitão

AGRADECIMENTO E MISSA DO 7º DIA

Sua esposa, filhos, genro, netos e demais família, vêm por este meio reconhecidamente agradecer às pessoas que tomaram parte no funeral do seu ente querido ou que de outro modo manifestaram o seu pesar e participam que segunda feira, dia 7, pelas 19 horas, será celebrada missa do 7º dia, na Igreja Matriz de Espinho. Pelo que de igual modo agradecem a quantos participarem em tão piedoso acto.

Espinho, 3 de Fevereiro de 1994
D. Adelaide Carvalho - Esposa
António Carlos Carvalho Nogueira Leitão - Filho
D. Maria da Conceição Carvalho Nogueira Leitão Ribeiro - Filha
Armando Manuel Barges Bouçon Ribeiro - Genro

Funerária N.º Sr.ª d'Ajuda - Sancebas & Luis Alves
Rua 20 n.º 887 - Telef. 72 51 29 - Espinho



Carlos Pereira de Oliveira

AGRADECIMENTO E MISSA DO 7º DIA

Sua esposa, filhos e demais família, vêm por este meio, agradecer a todas as pessoas que participaram no funeral do seu ente querido ou que de outro modo lhes manifestaram o seu pesar e comunicam que a missa do 7º dia será celebrada, sábado, dia 5, pelas 19 horas, na Igreja Matriz de Espinho. Agradecem desde já a quem possa comparecer.

Espinho, 3 de Fevereiro de 1994.

D. Isilda Virgínia de Pinho Rodrigues Barge
Marco Paulo Barge Pereira Oliveira
Bruno João Barge Pereira Oliveira

Funerária N.º Sr.ª d'Ajuda - Sancebas & Luis Alves
Rua 20 n.º 887 - Telef. 72 51 29 - Espinho



Adão Alves Pereira Maia

AGRADECIMENTO E MISSA DO 7º DIA

Seus filhos, nora e netos, vêm por este meio agradecer a todas as pessoas que participaram no funeral do saudoso extinto e comunicam que a missa do 7º dia, será celebrada dia 4, sexta feira, pelas 8 horas, na Igreja Paroquial de Silvalde. Desde já agradecem a quem possa participar e no ofertório a realizar no Domingo.

Funerária Eudósia Isabel Guerreiro Nieves
Rua da Boa Nova Nº 2 - Silvalde - Telef. 72 33 92



António Moreira da Fonseca

AGRADECIMENTO E MISSA DO 7º DIA

Seus filhos, genros, noras, netos e demais família, vêm por este meio, muito sensibilizados agradecer reconhecidamente a todas as pessoas que se dignaram assistir ao funeral do saudoso extinto, ou que de qualquer outro modo lhes manifestaram os seus sentimentos e amizade e participam que a missa do 7º dia, será celebrada dia 6-2-94, pelas 11 horas, na Igreja Paroquial de Anta. Desde já agradecem a quem possa assistir a este acto religioso.

Anta, 3 de Fevereiro de 1994

Agência Funerária de: Maria de Lourdes
Anta - Espinho - Telef. 72 06 09 e 72 88 55

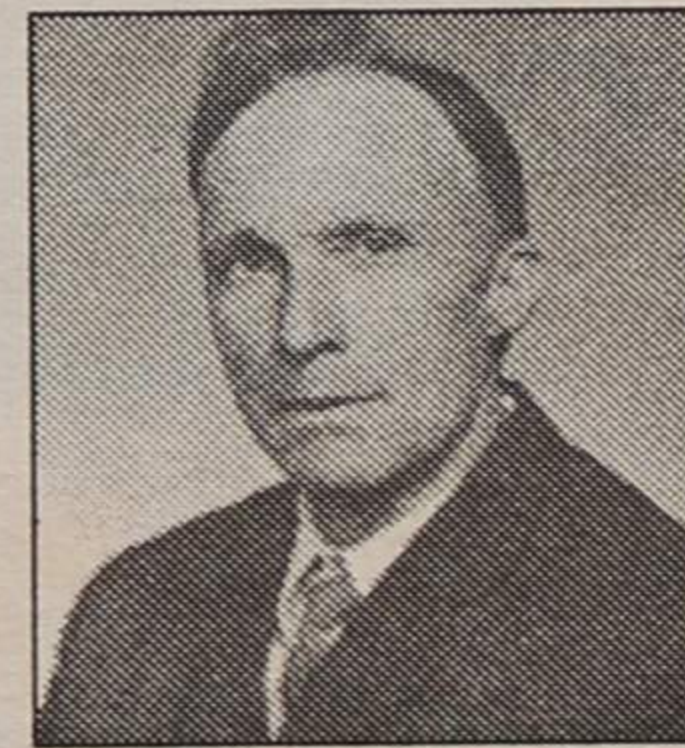

Joaquim de Sousa

AGRADECIMENTO

Seus irmãos, cunhada e sobrinhos, vêm por este meio agradecer, muito reconhecidos, a todas as pessoas que participaram no funeral do saudoso extinto ou que de outro modo lhes manifestaram o seu pesar. De igual modo agradecem a todos quantos assistiram à missa do 7º dia.



Carlos da Silva Lima

MISSA DO 3º ANIVERSÁRIO DO SEU FALECIMENTO

A família, com grande saudade, vem por este meio comunicar às pessoas das suas relações e amizade que manda celebrar missa, por alma do saudoso extinto, segunda feira, dia 7, pelas 19 horas, na Igreja Matriz de Espinho. Agradece desde já a quem possa comparecer.



António Pinto da Silva

MISSA DO 1º ANIVERSÁRIO DO SEU FALECIMENTO

A família vem por este meio, comunicar que será celebrada missa, por alma do saudoso extinto, dia 8, terça feira, pelas 19 horas, na Igreja de S. Paio de Oleiros. Desde já agradecem a quem possa comparecer.



Angela da Silva

AGRADECIMENTO E MISSA DO 7º DIA

A família vem por este meio, agradecer a todas as pessoas que participaram no funeral da saudosa extinta e comunica que a missa do 7º dia, será celebrada quinta feira, dia 3, pelas 19 horas, na Igreja de S. Paio de Oleiros. Desde já agradecem a quem possa comparecer.



Filipe Rodrigues Vitó

3.º ANIVERSÁRIO DO SEU FALECIMENTO

Sua esposa, filhos e netos vêm, por este meio, comunicar que a missa do 3º aniversário do falecimento do seu ente querido, será celebrada dia 7, segunda feira, pelas 17 horas, na Capela de N.º Sr.ª d'Ajuda.

Desde já agradecem a quem possa comparecer.

Espinho, 3 de Fevereiro de 1994.

A Família



Major Mário Augusto de Sousa

AGRADECIMENTO E MISSA DO 7º DIA

Suas filhas, genro, netos e demais família, vêm por este meio, reconhecidamente agradecer às pessoas que tomaram parte no funeral do seu ente querido, ou que de outro modo manifestaram o seu pesar e participam que sábado, dia 5, pelas 19 horas, será celebrada missa do 7º dia, na Igreja Matriz de Espinho, pelo que de igual modo agradecem a quantos participarem em tão piedoso acto.

Espinho, 3 de Fevereiro de 1994

D. Maria Guilhermina Cordeiro de Sousa
Dr.ª Ana Madalena Cordeiro de Sousa Gomes Abrunhosa
Dr. Manuel João Florentino Gomes Abrunhosa

Funerária N.º Sr.ª d'Ajuda - Sancebas & Luis Alves
Rua 20 n.º 887 - Telef. 72 51 29 - Espinho



Primeira volta da "honra" em balanço

"Tigres" já "largaram" lugares de despromoção

O Sporting Clube de Espinho terminou a primeira volta do Campeonato Nacional da 2ª Divisão de Honra na 11ª posição da tabela classificativa, portanto, já fora da linha que delimita os três últimos lugares, que no final de todos os jogos darão a descida à segunda divisão B. Os "tigres", concluíram também, a sua participação na Taça de Portugal, ao serem eliminados pelo Rio Ave, no Estádio dos Arcos, em Vila do Conde, com um passado que podemos chamar de brilhante.

O Campeonato Nacional da 2ª Divisão de Honra de 1993/94, não começou da melhor maneira para os espinhenses. Ainda sob o comando de Quinto, o Sporting de Espinho começa a prova a perder a partida em Chaves, frente a um conjunto liderado por Carlos Garcia, onde não esteve nada bem a equipa de arbitragem liderada por Neves Fernandes, de Braga, ao expulsar aos 13 minutos o capitão dos espinhenses, Zinho.

No segundo encontro do

campeonato, frente ao Nacional, embora um pouco nervosa, a equipa de Quinto conseguiu vencer o Nacional da Madeira, no Estádio Comendador Manuel de Oliveira Violas por 1-0, golo de Edil. O conjunto jogava bem, mas faltavam homens concretizadores. Só quatro jornadas depois é que os "tigres" conseguiram marcar golos; e foram logo quatro, frente ao Portimonense. Pensava-se que a partir daqui as coisas iriam melhorar e que as vitórias começariam a aparecer. Mas não!

O Espinho foi jogar a Ovar e perdeu por 2-1. O clima após a partida era bastante tenso e os adeptos pediam a

Os árbitros

Esta época, durante a primeira volta, as arbitragens dos encontros do Sporting de Espinho, estiveram um pouco à quem do nível exibido em épocas anteriores, no entanto, estiveram um pouco acima das piores, registadas há três e quatro anos a esta parte.

Eis os árbitros que dirigiram os encontros dos "tigres":

Neves Fernandes (Braga); Lucílio Baptista (Setúbal); Mário Leal (Leiria); Lourenço Ferreira (Leiria); Fortunato Azevedo (Braga); Paulo Costa (Porto); Jorge Coroado (Lisboa); António Rola (Santarém); Soares Dias (Porto); José Rufino (Algarve); Paulo Paraty (Porto); Pinto Correia (Lisboa); Juvenal Silvestre (Setúbal); Carlos Valente (Setúbal); Vítor Pereira (Lisboa); João Mesquita (Porto).

Marcadores

Edil 4
Ado 3
Leandro 3
Aziz 2
Januário 1
Rui Manuel 1

substituição do técnico.

A "gota de água que fez transbordar o copo" veio a seguir: os espinhenses perderam em casa com o Aves, por 3-0 e Quinto é despedido. A direcção despediu também o secretário técnico, Jorge Pereira e o preparador físico, professor Luís Fernando, também quis apresentar a

Cartões vermelhos

Zinho 1
Slagalo 1
Amadeu 1
Sérgio 1

Cartões amarelos

Rui Manuel 4
Cerqueira 4
Amadeu 3
Andrade 3
Miranda 3
Nascimento 2
Vítor Silva 2
Castro 2
Januário 2
Ado 2
Leandro 2
Slagalo 2
Sérgio 2
Ivo 1
Edil 1
Zinho 1

Tempo de jogo (minutos)

Ivo 1530
Cerqueira 1350
Rui Manuel 1279
Ado 1262
Andrade 1260
Edil 1052
Januário 1007
Miranda 996
Castro 900
Amadeu 814
Vítor Silva 810
Slagalo 800
Zinho 799
Leandro 774
Aziz 706
Nascimento 617
Sérgio 393
Cardoso 310
Filipe 12

demissão.

Para Torres Vedras o "mister" da equipa já foi Luís Norton de Matos, que até aí treinava o Barreirense e era comentador desportivo da TVI.

O novo técnico consegue 10 pontos nos nove jogos que esteve à frente da equipa. A chegada aos oitávos-de-final da Taça de Portugal também são obra sua.

Na sua carreira ao serviço dos "tigres", é surpreendente a vitória no Estádio do Mar, em Matosinhos, sobre o Leixões, por 1-0. Este, quanto a nós, foi o grande estímulo para a recuperação da equipa do Sporting de Espinho, que depois disso, em quatro jogos, apenas perdeu um, em Santo Tirso, com o líder do campeonato, por 4-1. Foi uma pesada derrota devido aos

dois-golos sofridos nos primeiros minutos do encontro, o que desmotivou e tornou impossível a recuperação.

Para o início da segunda volta esperam-se grandes dificuldades mas cremos que os "tigres" vão mostrar aquilo que sabem fazer e quanto valem.

Há que pensar nos pontos logo no início.

MP

Na taça de Portugal

Dois "primeirões" ficaram para trás

O Sporting Clube de Espinho, durante a sua campanha na Taça de Portugal, conseguiu chegar, pelas mãos de Luís Norton de Matos, aos oitávos-de-final, eliminando duas equipas da primeira divisão (P. Ferreira e Marítimo).

Os "tigres" acabaram por ser afastados no passado domingo pela turma do Rio Ave, no Estádio dos Arcos, em Vila do Conde.

Na sua "caminhada", marcaram seis golos e sofreram apenas três, dois deles no encontro que lhes retirou a possibilidade de participarem nos quartos-de-final da "festa do futebol". Ficaram para

trás a turma do Amora (2-0), Paços de Ferreira (2-1) e Marítimo, no Funchal (1-0).

Foram juizes das partidas onde o Espinho participou, Miranda de Sousa (Porto), Bento Marques (Évora), José Pratas (Évora) e Lourenço Ferreira (Leiria).

Tempo de jogo (minutos)

Ivo 360
Amadeu 360
Castro 360
Ado 353
Slagalo 328
Andrade 270
Rui Manuel 270
Aziz 264
Zinho 227
Miranda 185
Januário 180
Nascimento 180
Cerqueira 180
Filipe 101
Vítor Silva 90
Sérgio 90
Edil 85
Leandro 36
Cardoso 26
Pedro 5

Cartões amarelos

Aziz 2
Sérgio 1
Januário 1

Marcadores

Aziz 2
Slagalo 1
Ado 1
Andrade 1
Leandro 1

Troféu

DEFESA DE ESPINHO

Total (1ª volta)

Ivo 48
Rui Manuel 48
Ado 42
Cerqueira 41
Edil 40
Miranda 37
Andrade 35
Januário 32
Zinho 31
Slagalo 30
Aziz 30
Amadeu 29
Leandro 28
Nascimento 27
Castro 23
Vítor Silva 23
Sérgio 18
Cardoso 15
Filipe 3

	Casa					Fora					Total							
	J	V	E	D	M-S	P	J	V	E	D	M-S	P	J	V	E	D	M-S	P
Tirsense	8	6	2	0	17-6	14	8	2	4	2	6-8	8	16	8	6	2	23-14	22
Chaves	8	6	1	1	15-5	13	9	3	3	3	9-8	9	17	9	4	4	24-13	22
Académica	2	6	2	1	9-1	14	8	3	2	3	9-13	8	12	2	4	4	18-14	22
Rio Ave	9	8	0	1	15-3	16	8	1	3	4	6-10	5	17	9	3	5	21-13	21
Aves	9	7	0	2	13-10	14	8	2	2	4	7-10	6	17	9	2	6	20-20	20
U. Leiria	8	5	2	1	18-4	12	9	3	1	5	5-9	7	17	8	3	6	23-13	19
Nacional	8	5	3	0	14-5	13	9	1	2	6	3-9	4	17	6	5	6	17-14	17
Torreense	9	4	3	2	8-5	11	8	1	3	4	7-10	5	17	5	6	6	15-15	16
Felgueiras	8	3	4	1	9-6	10	8	2	2	5	4-9	6	17	5	6	6	13-15	16
Ovarense	9	5	2	2	19-9	12	8	1	2	5	5-14	4	17	6	4	7	24-23	16
Espinho	9	5	3	1	10-6	13	8	1	0	7	4-16	2	17	6	3	8	14-22	15
Portimonense	8	4	4	0	11-4	12	9	1	1	7	7-16	3	17	5	5	7	18-20	15
Campomaior	8	5	0	3	15-7	10	9	1	3	5	5-18	5	17	6	3	8	20-25	15
Leixões	8	4	2	2	8-4	10	8	1	2	5	3-11	4	16	5	4	7	11-15	14
Ac. Viseu	2	4	2	2	13-6	11	8	1	1	6	5-16	3	12	5	4	8	18-22	14
Penafiel	9	6	0	3	8-7	12	8	0	2	6	7-15	2	17	6	2	9	15-22	14
Louletano	8	4	3	1	14-6	11	9	0	2	7	3-13	2	17	4	5	8	17-19	13
Leça	8	5	1	2	9-6	11	9	1	0	8	5-20	2	17	6	1	10	14-26	13

Divisão de Honra	Espinho	Campomaior	Chaves	Ovarense	Tirsense	Leça	Torreense	Felgueiras	A. C. Viseu	Portimonense	Leixões	Nacional	U. Leiria	Louletano	Aves	Rio Ave	Penafiel	Académica
Espinho	◆				0-0			0-0		4-1		1-0	1-0	1-0	0-3	0-0	2-1	1-1
Campomaior	2-0	◆	1-0		5-2			0-1		0-1					0-1	4-2		3-0
Chaves	2-0		◆		1-2			1-0		2-0		2-0			4-1	2-1		1-1
Ovarense	2-1	6-0	1-3	◆	1-1	3-0									2-1	0-1	1-1	3-1
Tirsense	4-1				◆			2-0		2-2		1-0	1-0		2-1	2-2		3-0
Leça	1-0	3-1	0-1		1-0	◆				2-1					0-0	1-0		1-3
Torreense	2-1	0-1	1-0	2-0	0-0	1-0	◆								0-0	2-2	0-1	
Felgueiras				2-1		1-0	2-2	◆	1-1		2-0	0-0	0-1	1-1				
A. C. Viseu	3-0	0-0	1-1	0-1	0-0	3-1	2-0		◆								3-1	1-2
Portimonense				3-0			1-1	1-0	2-1	◆	2-2	0-0	0-0	2-0				
Leixões	0-1	0-0	0-1	2-0	3-1	0-0		2-1			◆						1-0	
Nacional		2-2		1-1	4-1	2-0		1-0		0-0	◆	2-0	2-1					
U. Leiria	4-0	1-1	2-0	1-0	2-1		8-1		0-1			◆	0-0					
Louletano	2-1	2-2	2-2	0-0	4-0	1-0		0-1					◆					
Aves						0-3	1-3	1-0	2-1	1-0	2-1	2-1	2-1	◆			2-1	
Rio Ave							3-0	1-0	1-0	2-0	2-0	1-2	1-0	2-0	◆		2-1	
Penafiel		1-0	1-0		0-1	0-2		1-0		2-1		0-3	2-0	1-0				◆
Académica							0-0		1-0	1-0	1-0	0-1	3-0	0-0	1-0	2-0		◆



Primeira volta da "honra" em balanço

Norton de Matos: "estamos mu..."

O técnico da equipa de futebol profissional do Sporting Clube de Espinho, Norton de Matos, em jeito de balanço da sua permanência no comando dos "tigres" disse-nos que, os três meses que passaram, à partida pode parecer que é um período bastante longo. Sabia que era difícil - continua a

se-lo - sair de uma zona perigosa num campeonato muito equilibrado. Estivemos quase três meses abaixo da "linha-de-água" e só depois do jogo com o Louletano é que conseguimos, por mérito próprio, sair dessa zona que tão mal-estar provoca em todo o grupo de trabalho, sócios, simpatizantes e di-

recção. Este momento, pode ser o ponto de partida para que esta equipa, já identificada com um determinado processo de trabalho, consiga um campeonato mais de acordo com o plantel que tem, mais tranquilo. Pode ser que consiga fazer o que todos desejam: jogar bem e ganhar. O campeona-

to é feito de pontos e são eles que trazem a moralização a um grupo de trabalho. Penso que neste tempo, que na minha óptica corresponde a oito jogos do campeonato e quatro da Taça, conseguimos respirar um bocadinho melhor, no entanto, estamos muito longe de dizer que está cumprido! Ainda falta um longo caminho a percorrer.

Os 10 pontos que conquistou em nove jogos foram bastante positivos?

No jogo com o Torreense, nem conhecia, nem praticamente tinha lido com os jogadores. Cheguei na quinta-feira anterior ao jogo e o único factor que poderia ser visível era o facto dos atletas que-rem mostrar aquilo que valem. Tendo a equipa a classificação que tinha, com baixo índice de concretização (que ainda mantém), um elevado número de golos sofridos e tendo como perspectiva imediata jogar com os líderes do campeonato de então, Rio Ave e Académica, penso que esses não seriam os jogos ideais para a equipa sair da posição que ocupava e... conseguiram-se dois empates! A derrota em Viseu, teve muito a ver com o estado do terreno, anormal para a prática do futebol e por isso consideramo-lo um acidente. A média de um ponto e mais um bocadinho por jogo, é boa.

A vitória ali tão perto...

O Sporting de Espinho socorreu, no passado domingo, aos pés do Rio Ave, sendo deste modo eliminado da Taça de Portugal, nos oitavos de final da prova.

Foi uma derrota com sabor a injustiça, se atendermos ao futebol paraticado pelos "tigres", claramente superior ao do seu adversário, durante grande parte do jogo.

O resultado final de 2-1 premeia o futebol calculista dos vilacondenses que, mal se viram em posição de vantagem, abdicaram pura e simplesmente do ataque, passando a defender o resultado com unhas e dentes.

Ao Espinho não restou alter-

nativa senão atacar... a tempo inteiro. Logo aos 11 minutos, sem que nada o justificasse, o Rio Ave colocou-se em vantagem.

A investida espinhense não se fez esperar e, escassos onze minutos após o golo dos locais, surgiu o golo do empate obtido por Aziz (quem mais?). Era o corolário lógico da reacção do Espinho.

Contudo, a sorte nada quis com os pupilos de Norton de Matos. Aos 38 minutos, Toni enterrava de vez as aspirações do Espinho, apontando um golo de antologia.

A história do segundo tempo é a história do ataque constante

dos "tigres" em busca do (merecido) tento da igualdade. Mas o infortúnio perseguiu os visitantes que, desta forma, foram arredados da Taça de Portugal.

Lourenço Ferreira desempenhou um trabalho pendular, sem prejuízo para ambas as partes.

Rio Ave - 2 Espinho - 1

Estádio dos Arcos, em Vila do Conde.

Assistência: cerca de três mil espectadores.

Tempo: tarde de sol, temperatura amena.

Relvado: algo irregular.

Árbitro: Lourenço Ferreira, auxiliado por António Pinto e Jorge Martinho, do CA da AF Leiria.

Rio Ave - Jorge Silva; Gabriel, Carlos Brito, Valério e Rifa; Gama, Zé da Rocha, Falica e Gamboa; Toni e Pelé. Sporting de Espinho - Ivo; Amadeu, Castro, Cerqueira e Nascimento; Slagalo, Miranda, Januário, Zinho e Ado; Aziz.

Substituições: aos 58 minutos, saiu Slagalo e entrou Filipe; aos 73 minutos, Leandro rendeu Zinho.

Suplentes não utilizados: Paulo, Paquete e Rocha.

Treinador: Norton de Matos.

Ao intervalo: 2-1.

Marcadores: Gamboa (11 m), Aziz (22m) e Toni (38m).

Acção disciplinar: cartão amarelo para Aziz (27m), Januário (34m) e Gama (36m).

Voleibol

Sp. Espinho mantém a liderança da "B"

A equipa de voleibol do Sporting Clube de Espinho venceu no passado sábado a equipa dos Antigos Alunos dos Açores por 3-0 (15-12, 15-10 e 15-7), consolidando dessa forma a sua liderança no comando da segunda fase "B" do campeonato nacional da 1ª divisão de seniores masculinos.

Na série A, a Académica de Espinho perdeu com o Leixões, em Matosinhos, por 3-0 (15-3, 15-12 e 15-8).

Agenda Desportiva

Andebol

Infantis femininos - "Taça Convite" - Manuel Laranjeira - segundo classificado série B, domingo, dia 6 às 15.30, na pavilhão da Escola Secundária de Esposende.

Iniciados femininos - Santa Isabel - Manuel Laranjeira, domingo, dia 6 às 15.30, no pavilhão da Escola Secundária Doutor Manuel Laranjeira.

Juvenis masculinos - Sporting de Espinho - Progresso, domingo, dia 6 às 11.30 horas, no Pavilhão do S.C.E.

Seniores masculinos - Sporting de Espinho - F.C. Maia, sábado, dia 5 às 18.30 horas, no Pavilhão do S.C.E.

Futebol

Infantis - Sporting de Espinho - Esmoriz, sábado, dia 5 às 16.00 horas, em Cassufas.

Iniciados - Feirense - Sporting de Espinho, domingo, dia 6 às 10.30 horas, no campo de treinos do Feirense.

Juvenis - Sporting de Espinho - D.C. Fornos, domingo, dia 6 às 10.30 horas, em Cassufas.

Juniões - Grupo D. Mangualde, domingo, dia 6 às 10.30 horas, em Mangualde.

Seniores - Sporting Espinho - Desportivo de Chaves, domingo, dia 6 às 16 horas, no Estádio Comendador Manuel de Oliveira Violas.

Futebol popular

Sábado, às 15 horas - Corredoura - Juventude Estrada, no campo de Paramos; D. Regresso - E.P. Anta, no campo de Silvalde; Império - Cruzeiro, no campo da Idanha; Ronda - Cantinho, no campo de Guetim; Novamente - Águias de Anta, no campo da Zona.

Domingo - Canários - Sporting de Esmojães, no campo

do Rio Largo, às 10 horas; Águias de Paramos - Rio Largo, no campo de Paramos, às 10 horas; Estrelas Vermelhas - G.D. Outeiros, no campo de Silvalde, às 9 horas; Leões - Académico, no campo de Silvalde, às 11 horas; D.P. Anta - Juv. Outeiros, no campo da Idanha, às 9 horas; Idanha - Magos, no campo da Idanha, às 11 horas; Guetim - Associação Esmojães, no Campo de Guetim, às 10 horas.

Hóquei em campo

Infantis - Espinho - Vila-novense, domingo, dia 6 às 10 horas, em Espinho.

Hóquei em patins

Infantis - F.C. Porto - A.A. Espinho, domingo, dia 6 às 11 horas, no Pavilhão das Antas.

Iniciados - Académico F.C. - A.A. Espinho, domingo, dia 6 às 10 horas, no Pavilhão do Lima.

Juniões - Académico F.C. - A.A. Espinho, sábado, dia 5 às 20 horas, no Pavilhão do Lima.

Seniores - A.A. Espinho - O.C. Paços de Rei, sábado, dia 5 às 20 horas, no Pavilhão da Académica de Espinho.

Voleibol

Iniciados masculinos - A.A.C. - A.A. Espinho, domingo, dia 6 às 11 horas, no pavilhão da Universidade de Coimbra.

Juvenis masculinos - A.A. Espinho - Castelo da Maia, sábado, dia 5 às 16 horas, no Pavilhão da Académica de Espinho.

Juniões masculinos - São Mamede - A.A. Espinho, sábado, às 19.30 horas, no Pavilhão da Académica de São Mamede; Colégio Carvalhos - S.C.E., sábado, às 17 horas, no Pavilhão do Colégio dos Carvalhos.

Seniores masculinos - SCE - Fluvial, sábado, dia 5 às 16 horas, no Pavilhão do Sporting de Espinho.

Hóquei em campo

Viso elimina Académica da Taça de Portugal

A equipa de hóquei em campo da Associação Académica de Espinho foi eliminada da Taça de Portugal, ao perder com o fortíssimo conjunto do Viso, em terreno do adversário, por um "tangente" 1-0.

Entretanto, a equipa junior de hóquei de sala da turma do Mocho vai participar, no próximo fim de semana na fase final do campeonato nacional, em Lousada. Com os academistas a principais candidatos, serão intervenientes o Viso, Benfica e ARA.

Totobola

Concurso dos Órgãos de Informação nº 07/94 relativo a 13 de Fevereiro de 1994. Prognóstico «Defesa de Espinho», redacção desportiva:

Estoril-Benfica	2
Sporting-Setúbal	1
Porto-Marítimo	1
Farense-Beira Mar	1
Boavista-Famalicão	1
Guimarães-Braga	1
Gil Vicente-P. Ferreira	1
U. Madeira-Salgueiros	1
E. Amadora-Belenenses	..	1
U. Leiria-Tirsense	X
Felgueiras-Académica	X
Portimonense-Rio Ave	...	X
Ovarense-Torreense	1

Andebol

"Manuel Laranjeira" goleia adversários

A equipa de juvenis femininos de andebol da Escola Secundária Dr. Manuel Laranjeira venceu a turma do Gulpilhares por 14-8, terminando assim a primeira volta da série B do campeonato regional, sem terem registado qualquer derrota. As iniciadas derrotaram o Almeida Garrett por 35-7 e já garantiram o acesso à primeira divisão regional.

Amo muito longe de dizer que cumprimos!"

A vitória em Matosinhos foi muito boa e constituíram os dois únicos pontos conquistados fora de casa. O encontro de Santo Tirso começou bastante mal para o nosso lado e nunca chegamos a entrar na partida. Penso que neste último caso o adversário não fez nada para ganhar e conseguiu-o por demérito nosso. Olhando ao campeonato que tivemos, o saldo é positivo.

Tirando esse jogo em Santo Tirso, os quatro últimos jogos foram só vitórias...

A equipa, em termos físicos - ficou provado no jogo do passado domingo - conseguiu uma resposta muito boa. É natural que a equipa tenha subido, apesar de, ou por lesões ou por castigos, não ter conseguido apresentar os mesmos jogadores em dois domingos consecutivos. O culminar desta fase, era conseguir os dois pontos no próximo encontro, com o Chaves. Se isso for conseguido posso dizer que atingimos uma grande meta, que se prende com a tranquilidade do grupo de trabalho, partindo depois para outros voos. Penso que neste último jogo, conseguimos um grupo de trabalho, uma equipa com o mesmo espírito

Futebol popular

Águias de Anta sobe ao segundo posto

A formação do Águias de Anta aproveitou o empate cedido pelo líder, o Leões, para subir ao segundo lugar da classificação, a dois pontos da equipa de Silvalde.

Por seu turno, a Associação Desportiva de Esmojães voltou a averbar nova derrota, desta feita diante do Guetim, por 1-0. Com este resultado, o Esmojães desceu ao terceiro lugar.

Na segunda divisão, continua o "passeio" do Águias de Paramos no campeonato. Na nona jornada, os líderes golearam o Rio Largo por 4-1.

Os concorrentes mais directos do Águias de Paramos lograram vencer os seus adversários. O Cruzeiro levou de

de ambição e de sofrimento e a mesma personalidade, tanto a jogar fora como em casa. Notei em Viseu e Santo Tirso que a equipa afundou-se muito cedo com a adversidade do resultado. Com a Académica e Penafiel, em casa, os jogadores reagiram muito bem à adversidade do resultado. Mas ainda é muito cedo para se encontrar o jogador ideal para a posição específica, dependendo do adversário que se vai encontrar. Ainda passou muito pouco tempo de trabalho. O facto de um jogador fazer uma bellissima exibição em determinado jogo, isso não lhe vai dar a titularidade até ao fim do campeonato. Se o estado físico de um atleta não está a 100 por cento, eu não o ponho em campo. Não ponho nomes dentro do campo.

Em conclusão:

Neste momento tanto podem subir 10 equipas, como podem descer 10. O espinho veio de trás, recuperou e animicamente está melhor. Não podemos baixar os braços porque duas derrotas colocam-nos novamente lá em baixo.

O próximo objectivo é cimentarmos uma posição na parte superior da tabela classificativa.

Acredita na subida de di-

visão?

Poder-lhe-ia dizer de uma forma demagógica que sim! Vamos jogar para ganhar todos os jogos, domingo a domingo. Para chegarmos aos três primeiros era preciso que os outros escorregassem e há oito ou nove equipas a pensar no mesmo! Não quero dizer que seja impossível!...

E acrescentou:

O importante é que este grupo provou que poderia estar preparado para voos bem mais altos. Há matéria para estarmos optimistas, mas não pode haver optimismo se não houver trabalho.

Tem alguma razão de queixa das arbitragens?

De uma maneira geral, tem havido das arbitragens uma grande seriedade. Tenho tido arbitragens de muito bom nível e que provam que o nosso país tem óptimos árbitros. Acho que errar é humano

Hóquei em patins

Academistas são líderes na terceira divisão

A equipa sénior de hóquei em patins da Associação Académica de Espinho ao vencer o Santa Cruz por 4-5, passou a comandar, isolada, o campeonato nacional da 3ª divisão.

No encontro que encheu por completo o pavilhão de Santa Cruz, houve um grande espectáculo de hóquei, emocionante e com jogadas de grande beleza, interpretadas na sua maioria pelo capitão de equipa, Vítor Hugo. Quem sabe não esquece!

A Académica, depois de se encontrar a perder por 1-0, conseguiu dar a volta ao resultado, sempre apoiada numa jovem defesa, constituída por Vítor Moreira e José Sousa, muito enérgica e num ataque com uma dupla de avançados de luxo, onde Pedro Silva aparece como o marcador de serviço sempre muitíssimo bem apoiado e servido pelo seu companheiro, e figura do hóquei em patins nacional, Vítor Hugo.

A arbitragem de Graça Ferreira foi regular.

Os academistas recebem no próximo sábado, dia 5, às 21 horas a turma do Paço rei.

Eis a equipa que jogou frente ao Santa Cruz:

AAE - Barbosa; Vítor Moreira (1 golo), José Sousa (1), Vítor Hugo e Pedro Silva (3); Elísio, Helder, Luís Montenegro, Daniel Machado e Manuel Jorge.

Treinador: professor Diamantino.

Juniores empatam em Valongo e aspiram a fase final nacional

Ao empatar em Valongo (2-2), a equipa junior de hóquei em patins da Académica de Espinho, pôde manter todas as esperanças em vir a estar presente na fase final do campeonato nacional.

Recorde-se que este conjunto tem obtido resultados espectaculares e tem presenteado os espectadores e adeptos com grandes momentos de hóquei em patins.

e pode ter havido um ou outro lance em que tenha sido prejudicado. Felizmente o Espinho não tem qualquer razão de queixa.

Em relação à Taça de Portugal disse:

O jogo com o Amora não foi fácil. Embora o futebol não possa ser medido ao tostão o seu orçamento é maior que o do Sporting de Espinho. O Paços de Ferreira, na altura em que veio jogar connosco estava em quinto. Talvez fosse mais cómodo termos sido eliminados por esta equipa da primeira divisão! Mas foi importante para o grupo termos passado a eliminatória. O Marítimo também era a equipa surpresa da prova... Quando se atingiu este nível, é natural que se pense ultrapassar o Rio Ave. Sofremos dois golos muito contra a corrente do jogo. São falhas que temos de assu-

mir. Conseguimos criar situações de golo para, pelo menos, empatarmos a partida, só que tal não foi possível. Gostaria de estar a jogar com o Estrela da Amadora, porque é mais fácil jogarmos contra equipas da primeira divisão do que com as do

nosso campeonato. Mas quando se vê que o Chaves é eliminado em casa pelo Lourosa e o Tirsense, penso que caímos de pé, com a dignidade de um vencido que deu tudo para ganhar.

Manuel Proença

Ninguém tira o segundo lugar aos juvenis do Sp. Espinho

Classificações

Juniores A

	J	V	E	D	F-C	P
FC Porto	16	14	1	1	79-7	29
Leixões	16	13	2	1	59-10	28
Boavista	16	13	1	2	50-12	27
Espinho	16	6	5	5	29-27	17
Águeda	16	7	2	7	25-31	16
Académica	16	5	6	5	23-16	16
Ac. Viseu	16	5	5	6	24-20	15
Avintes	16	6	3	7	24-33	15
Salgueiros	16	4	5	7	25-27	13
Mangualde	16	2	5	9	11-47	9
Ag. Beira	16	1	2	13	6-63	4
Estação	16	1	1	14	7-69	3

Juniores B

	J	V	E	D	F-C	P
FC Porto	18	17	1	0	140-1	35
Espinho	18	11	4	3	39-35	26
Académica	18	10	5	3	43-14	25
Feirense	18	10	4	4	30-20	24
Ac. Viseu	18	9	3	6	40-17	21
Águeda	18	7	5	6	25-17	19
Guarda	18	8	1	9	29-41	17
U. Coimbra	18	6	3	9	21-49	15
Fiães	18	6	3	9	22-43	15
Sandinenses	18	4	4	10	15-46	12
Drizes	18	1	2	15	8-75	4
Cinfães	18	0	3	15	8-62	3

Resultados

Juniores A

Leixões-Espinho	1-0
Mangualde-FC Porto	1-2
Académica-Salgueiros	0-0
Avintes-Águeda	2-0
Ac. Viseu-Boavista	1-2
Estação-Ag. Beira	1-2

Juniores B

Drizes-FC Porto	0-9
Águeda-U. Coimbra	3-0
Académica-Espinho	1-1
Fiães-Guarda	4-0
Cinfães-Ac. Viseu	0-0
Sandinenses-Feirense	1-1

Próxima jornada

Juniores A

Ag. Beira-Leixões
Espinho - Mangualde
FC Porto - Académica
Salgueiros - Avintes
Águeda - Ac. Viseu
Boavista - Estação

Juniores B

Feirense - Drizes
FC Porto - Águeda
U. Coimbra - Académica
Espinho - Fiães
Guarda - Cinfães
Ac. Viseu - Sandinenses

Hugo Tiago na selecção "sub 15"

O jovem jogador da equipa de juniores B do Sporting Clube de Espinho, Hugo Tiago Ramos Silva, foi convocado para os trabalhos que a selecção nacional "sub 15" realizou em Lisboa.

O jovem espinhense tinha treinos agendados para a passada terça e quarta feira e deverá regressar hoje.

Haviam roubado uma "G3" e munições

Três assaltantes ao REE sofreram pesadas penas

Ficou caro aos seus autores o assalto perpetrado ao Regimento de Engenharia de Espinho na noite de sábado, 22 de Agosto de 1993 para o domingo seguinte, com o roubo aos dois sentinelas ali em serviço, de uma "G3" e um carregador de munições.

Se no prazo previsto na lei os assaltantes não recorrerem da sentença, terão de cumprir penas de prisão que vão dos dois anos e seis meses aos cinco anos.

Naquela madrugada, Ave-lino Dias de Almeida, de 41 anos; Fernando Jorge Pereira, de 20; Vitor Sousa Pereira, de 22 e Paulo Dias de Almeida, de 18, deslocaram-se até junto daquele quartel, e sob a ameaça de uma faca de mato roubaram aos dois sentinelas uma espingarda "G3" e um carregador cheio de munições.

Os quatro faziam-se transportar num "BMW" que, no regresso ao Porto, onde residiam, foi obrigado a parar na sequência de "operação stop" promovida pela 9ª esquadra.

Os agentes viriam a apreender o veículo devido a um problema de registo de propriedade, mas os seus ocupantes seguiram o seu destino.

Só no dia seguinte é que a PSP verificou que o carro apreendido havia sido o mesmo que foi utilizado no assalto ao Regimento de Engenharia de Espinho, face ao alerta lançado pelo comando do referido quartel.

Houve, pois, que 'dar caça' ao quarteto, tarefa que para a polícia portuense não foi muito difícil de pôr em

prática.

De facto, pouco tempo depois, os quatro eram detidos, e recuperadas a espingarda e as munições.

No tribunal da comarca de Espinho, os assaltantes confessaram o crime e declararam que a arma arrancada das mãos de um dos sentinelas, se destinava a futuros assaltos.

Os três primeiros sofreram a pena de cinco anos de prisão efectiva, enquanto o quarto (Paulo Dias de Almeida) foi condenado a dois anos e seis meses, mas com a pena suspensa por cinco anos por, na altura do assalto contar apenas 17 anos. O seu advogado invocou perante o tribunal "um menor grau de culpa".

Legião da Boa Vontade reconhecida pela ONU

A Legião da Boa Vontade faz parte integrante das Organizações Não Governamentais da ONU.

Assim, a instituição ecuménica de solidariedade presidida pelo jornalista Paiva Neto, que desenvolve um abrangente trabalho de assistência social, atendendo desde crianças necessitadas, passando pela juventude, reintegração social das famílias e amparo para a terceira idade, além de institutos de educação e Campanhas de Valorização de Vida, terá duas cadeiras nos encontros das ONG's (Organizações Não Governamentais) e Assembleias Gerais integrará, também, reu-

niões do Conselho Social de Economia entre outras.

No mês de Dezembro, durante o I Encontro "Viver é melhor", o Comendador Paiva Neto foi condecorado por serviços prestados à humanidade. O portador da homenagem foi o norte americano Frank Merrit, director dos mass media da ONU (Organização das Nações Unidas) e a solenidade decorreu diante de 150 mil pessoas presentes no encontro organizado pela LBV.

A sede da associação em Portugal fica no Porto, na Rua de D. Lopo de Almeida, 10, Campanhã, telefone 510 59 59. Mantém a casa da Solidariedade Social, para reinserção de famílias e "sem abrigo" na sociedade, além de trabalhar pelos ecumenismo irrestrito.

É interessante observar que a Legião da Boa Vontade não é subsidiada por nenhum órgão governamental, sendo mantida exclusivamente por doações espontâneas da população.

A menos que S. Pedro faça das suas Carnaval das crianças é no sábado às 15 horas

É já no sábado, dia 5, que terá lugar o habitual desfile carnavalesco das escolas primárias do nosso concelho.

O cortejo iniciar-se-á às 15

horas e estará condicionado às condições meteorológicas que se registarem no sábado. No final será distribuído um lanche a todas as crianças participantes.

"Bombeiros de Portugal"

O jornal "Bombeiros de Portugal", na sua secção "Talentos", inseriu na íntegra, numa das últimas edições, a crónica da nossa prezada colaboradora Maria Helena Vasconcelos sob o título "Briosos e Amados Bombeiros" aqui publicada recentemente.

Ao "apresentar" a colaboradora de "Defesa de Espinho", aquele jornal escreve que ela **tem 79 anos - uma bonita idade - e revela-se uma pessoa possuidora de uma eloquente sensibilidade.** Termina por lhe prestar homenagem, tratando-a por **amiga.**

O nosso jornal regista com satisfação gesto tão simpático do jornal "Bombeiros de Portugal".

"Caso da violação":

Réus condenados a dez anos de prisão

Manuel Paulo e Delfim Marques, os arguidos do "caso da violação" ocorrido no dia 3 de Setembro nas instalações do Aeródromo, foram ontem condenados a dez anos de prisão e indemnizações várias.

Durante a leitura da sentença, o juiz fez questão de lembrar aos réus a sua conduta extremamente grave, tanto mais que são casados e com filhos.

Através da Brigada Fiscal de Espinho

Apreendidos no Alto-Minho 12.500 contos de confecções

A Brigada Fiscal de Espinho apreendeu no passado dia 26 de Janeiro, em Vila de Punho, concelho de Viana do Castelo, confecções no valor de cerca de 12.500 contos.

A operação foi desencadeada pelo Comando da Brigada Fiscal de Espinho, na sequência de investigações ultimamente levadas a efeito por aquela unidade.

A actuação acima referida incidiu numa garagem particular, a qual estava a ser utilizada como pequena fábrica de confecção de vestuário.

O factor surpresa, na actuação dos agentes daquela brigada, resultou nas apreensão de milhares de artigos de confecções, entre os quais, calças de ganga, camisas e ainda diversas quantidades de etiquetas e botões.

A mercadoria em infracção foi entregue ao Ministério Público do Tribunal de Viana do Castelo, ficando o infractor a aguardar julgamento.

A Brigada Fiscal de Espinho há já bastante tempo que vem a ser notícia pelos resultados obtidos neste tipo de fraude, cujos montantes ascendem a centenas de milhar de contos.

Espinho acolhe 5ºs jogos de Carnaval

A Câmara Municipal de Espinho, em colaboração com a Cerci, vai realizar, no próximo dia 10 de Fevereiro, os 5ºs Jogos de Carnaval destinados a deficientes mentais moderados ou severos.

O espectáculo, subordinado ao tema "Usos e costumes portugueses" terá lugar no pavilhão da Académica de

Espinho e consiste num conjunto de jogos tradicionais. Os concorrentes terão que disputar oito provas: a corrida de sacos, o jogo das cadeiras, malha, macaca, burro, corda e o jogo da batata.

Cada equipa deverá inscrever 3 atletas por jogo, independentemente do sexo ou idade.

LAVANDARIA
LAVAR

RIBEIRO, VALENTE & CA., LDA.
Rua 12, n.º 640 — ESPINHO
Telefone, 723704

A MAIS AVANÇADA TÉCNICA
NA LIMPEZA E TRATAMENTO
DO SEU VESTUÁRIO

Limpeza a seco — Lavagem e secagem
de roupa branca, rendas e bordados
SERVIÇO RÁPIDO



TIPOGRAFIA - OFFSET

MANUEL PEREIRA GOIS

R. ESCADAS DO COVELO - SILVALDE • 4500 ESPINHO
Telef. 02 - 7310378 • Fax 02 - 7310379

SEMANÁRIO REGISTADO
NA DIRECÇÃO-GERAL DE COMUNICAÇÃO SOCIAL SOB O Nº 41/37
FUNDADO EM 27 DE MARÇO DE 1932 POR BENJAMIM DA COSTA DIAS

DEFESA DE ESPINHO

PROPRIEDADE DA EMPES - EMPRESA DE PUBLICIDADE DE ESPINHO, LDA., MATRICULADA NA CONSERVATÓRIA DO REGISTO COMERCIAL DE ESPINHO SOB O Nº 59, FOLHAS 30 DO LIVRO C-1, COM O CAPITAL SOCIAL REALIZADO DE UM MILHÃO E QUARENTA MIL ESCUDOS ★ REDACÇÃO E ADMINISTRAÇÃO NA RUA 26, Nº 601, 2º ESQUERDO, APARTADO 39, 4501 ESPINHO CODEX - TELEFONE 721525 ★ MAQUETAGEM, PAGINAÇÃO ELECTRÓNICA E FOTOMONTAGEM EM "DEFESA DE ESPINHO" ★ IMPRESSÃO - NAVEPRINTER, INDÚSTRIA GRÁFICA DO NORTE, SA - E.N. 14 (km 7,05) - Apt. 121 - 4471 MAIA Codex - Tels. 9411085-9485631-9485564 - Fax 9411084 ★ TIRAGEM MÉDIA DE 3.500 EXEMPLARES ★ DEPÓSITO LEGAL Nº 1604/83 ★ MEMBRO DO IPIR - INSTITUTO PORTUGUÊS DE IMPRENSA REGIONAL

APARTADO 39
4501 ESPINHO CODEX
PORTE PAGO

