



Estado das ruas preocupa José Mota

## “Preparamos para a Primavera uma intervenção significativa”

centrais

Casino - Hotel - Clubes...

## Carnaval de qualidade também se viu por cá



São visíveis os frutos

## Saúde Oral nas escolas em programa-piloto

## Estrada da Granja -até quando senhores?

O “recado” dirige-se, obviamente, à Câmara Municipal de Gaia, por ser dona e senhora da estrada que vai dar à “109”, na Granja, e que por isso mesmo se chama “Estrada da Granja”.

Porque encurta distâncias (e só por isso), é (devia ser) o melhor caminho para quem, de automóvel, vai de Espinho para norte e vice-versa. Dado, porém, o estado de abandono a que está votado, com os buracos a aumentarem cada vez mais, em número e em dimensões, em número e em dimensões, começa a ser (aliás já o é) um perigo permanente e grave para os automobilistas.

De recordar que há tem-

pos (vai fazer dois anos) a edilidade gaiense mandou colocar no lugar do Juncal, algumas dezenas de metros depois da Ponte de Anta, uma tabuleta a referir que o estado da estrada, nesse sítio, era da responsabilidade da respectiva Junta Autónoma. E era. Só que, em termos éticos, pareceu-nos errado o procedimento da autarquia. E foi logo após o nosso reparo, que a tabuleta desapareceu do lugar, certamente por decisão de quem havia mandado proceder à sua colocação.

Não é alijando responsabilidades que os problemas se resolvem. Todos terão de assumir a sua quota parte

nessas mesmas responsabilidades. É o caso da “Estrada da Granja” relativamente à Câmara Municipal de Gaia e à Junta de Freguesia de São Félix da Marinha. Às duas autarquias cabe a obrigação de arranjamem em termos definitivos e seguros, essa movimentada artéria, acabando de uma vez por todas com os “remendos” que vêm sendo feitos semana a semana, mês a mês, sempre em termos alijeados e precários.

Quem paga os prejuízos sofridos por inúmeros automobilistas, nos seus carros? Inclusive, já tem havido perdas de vidas.

Até quando, senhores?



No pavilhão academista

## Atletas deficientes revelaram capacidades

## Aeródromo de Paramos: Um desafio para o poder local

## Assinatura "DE"

Assinatura anual de «Defesa de Espinho» para o ano de 1994:

• Paga nos nossos escritórios até ao fim de Fevereiro próximo, 2.150\$00.

• Cobrada pelos nossos serviços a partir de Março, 2.300\$00.

O preço de assinatura é igual para todo o mundo.

Preço avulso: 90\$00

Governador Civil revoga despacho anterior

## Mais uma hora nos horários dos bares e discotecas

Do Governo Civil de Aveiro, a propósito dos horários de encerramento de estabelecimentos hoteleiros (pubs, bares e discotecas), recebemos o seguinte comunicado.

«Considerando que o disposto no Decreto-Lei 417/83, sobre o horário de encerramento destes estabelecimentos não prevê as implicações que em termos de ex-

ploração a nova hora legal adoptada vem provocar - e particularmente no período de Verão em que os dias são maiores - e no sentido de nesta área procurar corresponder às solicitações que têm vindo a ser efectuadas e também ao fomento do próprio turismo, mas não esquecendo a necessidade de preservar a tranquilidade pública, foi remetido a todas as Câmaras Municipais do Distrito, com entrada em vigor imediato, o Despacho nº 19/94 deste Governo Civil que revoga o Despacho anterior nº 32/93.

Das novas medidas adoptadas ao abrigo da Lei e do Regulamento Policial do Distrito de Aveiro (RPDA), salientamos:

1 - A extensão do horário de funcionamento de todos estes estabelecimentos quer durante a semana, quer durante o fim-de-semana, por um período de mais uma hora

diária;

2 - No entanto esta tolerância de mais uma hora no horário acarreta a obrigação por parte dos proprietários dos estabelecimentos de não admitirem novos clientes neste período e de cessarem o serviço de bar meia hora antes do encerramento. Tal medida visa que o escoamento de clientes destes estabelecimentos se possa fazer gradualmente, minimizando os ruídos externos e geradores de poluição sonora.

3 - Também e tendo em conta os objectivos acima referidos, passa a ser autorizado diariamente a exibição nos estabelecimentos de bar ou restaurante de espectáculos ou audições musicais ao vivo desde que os referidos estabelecimentos possuam os licenciamentos necessários não excedendo os seus horários de encerramento e muito especial-

mente, não seja objecto de reclamação por parte dos moradores vizinhos;

4 - Aproveita-se a oportunidade para chamar a atenção dos senhores proprietários destes estabelecimentos para a necessidade do cumprimento rigoroso dos horários de encerramento e também da legislação que não permite a permanência de menores neste tipo de estabelecimento.

No entanto, continuará este Governo Civil, na sequência da prática adoptada a privilegiar o legítimo direito ao descanso e à tranquilidade por parte dos cidadãos pelo que, qualquer um destes horários agora estabelecidos poderão de imediato ser restringidos se através dos Serviços de Medições Acústicas (SMA) deste Governo Civil se comprovar a justeza de eventuais reclamações que possam vir a ser apresentadas.»

### Manuel Faria vai ser homenageado

O ex-presidente da Junta de Freguesia de Anta, Manuel da Silva Faria, vai ser homenageado no próximo dia 26 do corrente.

Trata-se de um jantar, promovido por um grupo de amigos, que decorrerá no salão da Tuna Musical de Anta, e que pretende salientar a forma tão empenhada, com trabalho



e dedicação que o ex-presidente desenvolveu nos últimos 11 anos naquela Junta de Freguesia.

O preço do jantar é de 2.500 escudos e as inscrições poedrão ser feitas em diversos estabelecimentos comerciais da freguesia, ou pelo telefone 728866, na Rua 26, nº 942, em Espinho.

## 83º aniversário do Orfeão quase passou despercebido

Conforme «Defesa de Espinho» noticiou, celebrou-se no passado sábado, dia 12, o 83º aniversário da mais antiga colectividade cultural espinhense, o Orfeão de Espinho.

As principais cerimónias tiveram lugar no salão de festas da Piscina Solário Atlântico, gentilmente cedido pela Câmara Municipal, onde se realizou, pelas 16 horas, a sessão solene de abertura, que teve muito pouca assistência.

As entidades oficiais que compareceram foram apenas o vereador do pelouro da cultura, engenheiro António Canastro, também em representação da edilidade, e o «voluntário» sempre em serviço, António

Catarino, presidente da Junta de Freguesia de Espinho. A mesa foi presidida pelo primeiro secretário da Assembleia Geral, Miguel Azevedo Brandão, por falta de comparecimento do seu presidente, dr. Azevedo Brandão. Tomou também lugar na mesa, Américo Freitas, autêntico dinamizador internacional das colectividades espinhenses.

No uso da palavra, o presidente do Orfeão, José Domingues, depois de agradecer a presença das poucas, mas boas entidades, fez uma ligeira retrospectiva do que foi a colectividade ao longo destes 83 «poucos» anos, justificando a necessidade de conquistar um

espaço condigno onde possa, sem favores, desenvolver as múltiplas actividades, preparando um futuro que seja mais risonho do que este passado um tanto ou quanto incerto. Seguidamente, o engenheiro Canastro elogiou a longevidade desta agremiação cultural, por onde passaram as pessoas mais ilustres de Espinho, e prometeu que a Câmara colaborará, na medida do possível, na solução deste velho anseio, que é a sede própria.

No final, um quase improvisado rancho infantil, oriundo das escolas do ensino básico do Bairro Piscatório, demonstrou como é possível «pescar-se» um bom lote de dançarinos que certamente irão dar muito que falar.

À noite, no mesmo salão, realizou-se um animado baile de Carnaval, para sócios e famílias, que esteve bem mais concorrido e foi abrilhantado pelo novel conjunto de rock «Filhos de uma Virgem Descalça», que durou até altas horas da madrugada.

No dia seguinte, domingo, uma missa às 11 horas era também dedicada a sufragar a alma de quantos ao serviço do Orfeão, quer como dirigentes ou actuantes, já partiram para a eternidade, realizando-se no final uma sentida romagem ao cemitério, para depor uma coroa de flores, acto que também teve fraca assistência.

## «A Familiar de Espinho» comemora 100 anos

A associação de socorros mútuos «A Familiar de Espinho» comemora este ano o seu primeiro centenário. Para o efeito, organizaram um conjunto de actividades para celebrar a efeméride:

Quinta-feira, 24 de Fevereiro,

reio, pelas 19 horas - Missa em sufrágio dos associados falecidos e seus familiares na Igreja Matriz de Espinho.

Sexta-feira, 25 de Fevereiro, pelas 15 horas - Cerimónia solene comemorativa do 100º aniversário de «A Familiar de

Espinho», com homenagem e entrega de medalha aos associados com mais de meio século de participação na vida associativa.

Sexta-feira, 25 de Fevereiro, pelas 20.30 horas - Concerto festivo de celebração do primeiro centenário pela Orquestra de Câmara da Escola Profissional de Música de Espinho, dirigida pelo maestro Kamen Goleminov.

Sábado, dia 26 de Fevereiro, pelas 13 horas - Almoço celebrativo da efeméride, no Hotel Solverde, com personalidades convidadas.

## Brigada Fiscal local apreende droga na Aguda

Elementos da Brigada Fiscal de Espinho da Guarda Nacional Republicana, identificaram junto ao apeadeiro da CP da Aguda, dois indivíduos suspeitos, apreendendo-lhes 10 gramas de haxixe e 17 panfletos de heroína.



## Vão «nascer» no Rio Largo dois parques de estacionamento

As obras da passagem subterrânea na linha férrea para peões no Rio Largo, que vão ligar a zona nascente à ponte, já principiaram há algum tempo. O futebol popular já se deixou de praticar naquele campo que está no limite do nosso concelho para este ser transformado num parque de estacionamento e ocupado por instalações de apoio à praia. A velha ponte que atravessa o Rio Largo, vai deixar de existir para dar lugar a uma nova, muito mais sólida e definitiva. Do outro lado da linha vai nascer um espaçoso parque de estacionamento, muito útil aos veraneantes que acorrem às nossas praias. As obras deverão estar concluídas ainda este ano, para a edilidade de preferência para o Verão.

## 60 novos soldados na «Engenharia»

Decorreu na passada sexta-feira, no quartel do Regimento de Engenharia de Espinho, em Paramos, a cerimónia de juramento de bandeira de cerca de 60 soldados recrutados incorporados no primeiro turno de 1994.

Foi uma cerimónia muito simples, presidida pelo comandante, coronel Farinha da Costa e que desta vez, teve lugar durante a tarde e contou, naturalmente, com a presença de um menor número de familiares dos soldados.



Meninos e meninas como vamos de higiene dentária?

# Programa Piloto de Saúde Oral mostra "obra" nas escolas de Espinho

Há três anos que o Programa Piloto de Saúde Oral percorre as escolas do concelho de Espinho com o objectivo de sensibilizar e educar as crianças que concerne à higiene dentária. Um projecto pioneiro e coloca a nossa cidade na vanguarda da prevenção à cárie. Num país onde 98 (!!!) por cento da população sofre de cárie dentária, e onde o dentista é encarado como uma espécie de "mecânico da boca", não se pode deixar de enaltecer a iniciativa levada a cabo pela Associação Portuguesa de Saúde Oral, Faculdade de Medicina Dentária do Porto, Lions Clube de Espinho e Câmara Municipal de Espinho. O plano teve início no dia 19 de Janeiro e prolongar-se-á até ao final de Junho. Até final, serão efectuadas visitas às seguintes escolas: Corredoura 2, em 23 de Fevereiro; Corredoura 1, 2 de Março; Guetim, 9 de Março; Santa Maria, 9 de Março; Esmoriz, 13 de Março; Anta 3, 16 de Março; Marinha 1, 18 de Março; Silvaldinho 1, 23 de Março; Silvaldinho 2, 23 de Março; Anta 1, 20 de Abril; Anta 2, 20 de Abril; Espinho 1, 27 de Abril; Marinha 2, 18 de Maio; Espinho 2, 25 de Maio de Junho.

"Defesa de Espinho" teve a oportunidade de assistir, na passada quarta-feira, a uma das demonstrações do Plano de Saúde Oral, na escola da Corredoura 4, em Paramos.

Aos estudantes é-lhes proporcionado um minucioso teste diagnóstico feito pelos alunos da Faculdade de Medicina Dentária do Porto. Para os futuros dentistas, é uma excelente oportunidade de colocarem em prática os conhecimentos obtidos ao longo do curso. Nem mesmo a abolição da obrigatoriedade verificada este ano favoreceu os estudantes que, no regime de voluntariado, continuam a comparecer às visitas efectuadas às escolas do concelho.

Conforme nos adiantou uma das responsáveis o panorama está longe de ser o ideal: Os dentes, na sua maioria, dizem-nos, são poucos os que conseguem fazer correctamente. Esta iniciativa é muito importante porque permite às crianças inteiramente resolverem-se dos problemas em que correm caso não lavem os dentes a seguir às refeições. É mesmo assim, a cárie dentária em crianças é muito diminuta quando comparada com os problemas dentários de que os

adultos padecem.

No final do exame, as crianças ficam a saber em que estado se encontram os seus dentes. Desta forma, previnem

porquanto o mal já estaria irremediavelmente feito. Também na saúde oral "é de pequenino que se torce o pepino".

outro lado, as poucas acções esporádicas que acontecem não têm grande significado devido à escassez de meios com que se debatem. Em Espinho isso não

superar as dificuldades que se deparam.

O principal impulsionador do Plano Piloto de Saúde Oral de Espinho não poupa críticas à acção do Ministério da Saúde: todos os dentistas sentem a falta de uma estrutura administrativa adequada para o sector. O Ministério ainda não se apercebeu da grave lacuna existente na Saúde Oral. E passa a exemplificar: mal tivemos conhecimento dos excelentes resultados obtidos pelo plano na cidade de Espinho, solicitámos uma audiência com o Ministro da Saúde, na altura o dr. Arlindo Carvalho, afim de conseguir uma pequena verba capaz de manter um secretariado para o desenvolvimento do programa de Saúde Oral a nível nacional. Audiência, ainda não houve, e a resposta que obtivemos foi que o Ministério não tem qualquer verba orçamentada para esse fim.

Instado a pronunciar-se acerca

do estado actual da medicina dentária em Portugal, o nosso interlocutor foi peremptório: é bom que se diga que já esteve pior, mas a história da medicina no nosso país é bastante conturbada. Com os meios que temos é praticamente impossível combater eficazmente a cárie. Por falta de recursos humanos? O dr. Acácio Jorge aproveita para dissipar todas as dúvidas: existem recursos humanos e materiais que poderiam ser aproveitados. O problema reside nas estruturas que temos, insuficientes para fazermos face às adversidades.

Uma das causas para o sucesso da campanha em Espinho pode ser explicada pela exiguidade do concelho: Esta cidade tem apenas 2000 crianças a frequentar as escolas primárias. Deste modo, conseguimos fazer um acompanhamento mais pormenorizado, o que não iria acontecer em Gaia ou em Matosinhos.

Sérgio Almeida



eventuais doenças que, sem o devido acompanhamento, acabariam inevitavelmente por surgir.

No decurso do Plano Piloto de Saúde Oral muitos são os materiais gastos para poder corresponder às exigências. No ano lectivo 1992/1993 a operação envolveu os seguintes meios: pastas dentífricas, 2700; guardanapos de papel, 3200; comprimidos de flúor, 1503; frascos, pastilhas reveladoras, 1788; escovas dentárias, 2415; copos de plástico, 2274; e fotocópias A4, 3000.

**O português só vai ao dentista quando já não consegue mastigar**

O responsável-mor pelo programa, dr. Acácio Jorge, presidente da Associação Portuguesa de Saúde Oral, aceitou dialogar com a nossa reportagem acerca do projecto em que se encontra embrenhado. Se dúvidas houvessem em relação à sua eficácia, os números já apurados relativos aos anos anteriores encarregar-se-iam de o negar: é que, no espaço de apenas um ano, a cárie dentária diminuiu cerca de 25 por cento no universo da população infantil do concelho de Espinho. Em termos muito concretos, significa que 200 crianças deixaram de ser atingidas pela cárie num intervalo de dois anos.

Os resultados poderão surpreender os mais incautos, mas para o dr. Acácio Jorge não há qualquer segredo: a infância é a altura ideal para o início da prevenção. Começar mais tarde não faria muito sentido

O dr. Acácio Jorge fez ainda o seguinte comentário a respeito dos resultados conseguidos: se este esforço ficar confinado a Espinho, a nossa vitória fica sem efeito. O que significam 200 crianças em 10 milhões de habitantes? Nós, as pessoas que participam activamente no programa, sabemos que é possível prevenir a cárie dentária em Portugal. Precisamos que nos forneçam as condições adequadas para podermos desenvolver a tarefa que nos está incumbida.

Aliás, na opinião do presidente da APSO os portugueses só vão ao dentista quando dói, quando fica feio ou quando já não conseguem mastigar. A génese do problema reside precisamente aí. A melhor "arma" de combate à cárie dentária é a prevenção, a investigação científica encarregou-se de provar isso mesmo inúmeras vezes. Paradoxalmente, a esmagadora maioria dos 50.000 portugueses que diariamente vão ao dentista recebem um tratamento curativo, ou seja quando o dente (ou o que resta dele) encontra-se já na sua fase terminal.

As consequências desse desleixo reflectem-se em milhões de contos de prejuízo anuais, em milhares de horas de trabalho desperdiçadas e num agravamento da qualidade de vida.

Para além do problema da mentalidade, a saúde oral no nosso país padece de outros problemas. A ausência de um programa concreto que trace as prioridades para o sector é, na óptica do dr. Acácio Jorge, uma das principais carências. Por

acontece, visto que o projecto tem o apoio de várias entidades que, conjuntamente, conseguem

## EM SANTA MARIA DA FEIRA UM AUTOMÓVEL É ASSIM.

NOVO CONCESSIONÁRIO CITROËN



Lércio Pinto Lda. é o seu novo concessionário Citroën em Santa Maria da Feira. Uma vasta área comercial, oficinas, serviço expresso, peças e acessórios ao seu dispor. Uma equipa de profissionais competentes e atenciosos para o receber. Um espaço para admirar toda a gama Citroën, em especial Citroën ZX. Agora em Santa Maria da Feira um automóvel é assim.



CITROËN

CONCESSIONÁRIO CITROËN

**LÉRCIO PINTO, LDA.**

Gondufe - S. João de Vêr - 4520 Sta. Maria da Feira - Telef. (056) 36 28 68 - Fax (056) 37 26 51

**PODE SER UTIL**

**FARMÁCIAS DE SERVIÇO**

**Turno C** - Quinta-feira, Paiva, Rua 19, nº 319; sexta-feira, Higien, Rua 19, nº 293; sábado, Grande Farmácia, Rua 8, nº 1025; domingo, Conceição, Rua S. Tiago, nº 709, Silvalde; segunda-feira, Teixeira, Centro Comercial Solverde/1, Avenida 8; terça-feira, Santos, Rua 19, nº 263; quarta-feira, Paiva, Rua 19, nº 319.

**Freguesias**

**Anta, Farmácia de Anta**, Estrada de Anta, telef. 721109, Paramos, Machado, Estrada 109, telef. 726388.

**TRANSPORTES**

**Autocarros**

**Para a Boavista** - 7h10 (excepto aos sábados e domingos), 10h10, 14h10 e 14h40 (excepto aos sábados e domingos).

**Boavista para Espinho** - 8 horas (excepto aos sábados e domingos), 11 horas, 15 horas, 17h30 (só aos sábados e domingos), 11 horas, 15 horas, 17h30 (só aos sábados e domingos) e 18h30 (excepto aos sábados e domingos).

**Comboios**

**Para Aveiro (suburbanos)** - 3h55 (só se efectua às segundas-feiras, excepto se coincidirem com feriados nacionais. Também se efectua no dia seguinte a feriados oficiais, se estes coincidirem com segunda, terça ou quarta-feira); 5h30 (não se efectua aos sábados, domingos e feriados oficiais); 6h10 (não se efectua aos domingos e feriados oficiais); 7h02; 8h15; 9h17; 11h01; 11h56 (até Ovar); 12h51 (não se efectua aos sábados, domingos e feriados oficiais); 13h11 (só se efectua aos sábados, domingos e feriados oficiais); 13h15 (não se efectua aos

sábados, domingos e feriados oficiais); 13h54; 15h26; 15h39 (só até Ovar); 17h30; 17h56 (só até Ovar); 18h10 (não se efectua aos sábados); 19h41; 19h46; 20h01 (não se efectua aos sábados, domingos e feriados oficiais); 20h22; 21h45, 22h34; 1h22.

**Para o Porto (suburbanos)** - 5h45; 6h40; 7h27 (não se efectua aos domingos e feriados oficiais); 8h07; 8h50 (não se efectua aos sábados, domingos e feriados oficiais); 9h35; 11 horas (não se efectua aos domingos e feriados oficiais); 9h35; 11 horas (não se efectua aos domingos e feriados oficiais e só para em Gaia); 11h16; 12h27 (não se efectua aos sábados, domingos e feriados oficiais); 13h15; 13h44; 14h52; 16h25; 16h40; 17h57; 18h39; 18h55 (não se efectua aos sábados); 20h14; 20h42 (não se efectua aos sábados, domingos e feriados oficiais); 21h09 (não se efectua aos sábados); 22h28.

**Urbanos**

**Graciosa-Anta-Graciosa** - 7h35 (não se efectua aos domingos e feriados); 9h30; 12h35 (não se efectua aos domingos e feriados); 14h40; 16 horas (não se efectua aos domingos e feriados); 17h35; 18h35; 19h40.

**Graciosa-Silvalde-Graciosa** - 7h05 (não se efectua aos domingos e feriados); 9 horas; 12h35 (não se efectua aos domingos e feriados); 13h40; 15h30 (não se efectua aos domingos e feriados); 17h05; 18h05; 19h10; 20h10.

**ESTAÇÕES DE ABASTECIMENTO DE COMBUSTÍVEL**

**Abertas durante 24 horas-BP**, na variante da Granja (frente ao Hotel Solverde); **REPSOL**, Estrada Nac. 109 em Silvalde; **GALP**, em Cortegaça em Miramar, ambas na Estrada Nacional N.º 109. Abertas das 7 horas às 24 horas - **MOBIL**, na Rua 19; **GALP**, na Av. 24; **MOBIL**, na Rua 19; **SHELL**, na Rua 62;

**De 18 a 24 de Fevereiro**  
**"A Idade da Inocência"**  
**no Cine-Teatro S. Pedro**

**"A IDADE DA INOCÊNCIA"** é um filme de **Martin Scorsese** com **Daniel Day-Lewis**, **Michele Pfeiffer** e **Winona Ryder** nos principais papéis.

As sessões são de 2ª a 6ª feira às 15.30 e 21.45 horas. Sábados, Domingos e Feriados às 15.00, 17.45 e 21.45.

Sessões da meia-noite às sextas e sábados às 24.00.

M/12 anos.



**FIM-DE-SEMANA NA**

**Canal 1**

**Sexta**

- 08.00 - Abertura
- 08.05 - Bom Dia
- 09.10 - Rua Sésamo
- 09.35 - Haydaze
- 10.00 - Pela Manhã
- 11.40 - Culinária
- 12.05 - O Sexo dos Anjos
- 13.00 - Jornal da Tarde
- 13.25 - Bolsa
- 13.30 - O Tempo
- 13.35 - Vizinhos
- 14.00 - Ponto Por Ponto
- 14.35 - Primeira Matinee: "Nunca Te Deixarei"
- 16.25 - Sarilhos Com Elas
- 16.50 - Missa Marple
- 17.35 - Bol. Ag. Minist. Agricultura
- 17.40 - Caderno Diário
- 17.50 - Marina, Marina
- 18.20 - Com a Verdade M'Enganas
- 19.05 - Verão Quente
- 19.50 - RTP / Financial Times
- 20.00 - Telejornal
- 20.30 - O Tempo
- 20.35 - Boa Noite
- 20.40 - Mandala
- 22.45 - Concurso: "1, 2, 3"
- 00.05 - Sessão da Noite: "Corações de Aço"
- 01.00 - 24 Horas
- 01.30 - Bolsa
- 01.35 - O Tempo
- 01.40 - Pela Noite Dentro: "Operação Outubro Negro"
- 03.15 - Encerramento

**Sábado**

- 08.00 - Abertura
- 08.02 - Infantil/Juvenil
- 11.40 - Luta Livre Americana
- 12.25 - Isto é Magia
- 13.00 - Notícias
- 13.05 - O Tempo
- 13.10 - Parlamento
- 14.00 - Clube Disney
- 15.30 - Primeira Matinée: "Raça de Campeões"
- 17.00 - Terra X
- 17.45 - Emoções Fortes
- 18.15 - Beverly Hill's III 90210
- 19.00 - Palavra Puxa Palavra
- 19.45 - Totoloto
- 19.50 - O Tempo
- 20.00 - Jornal de Sábado
- 20.30 - Simpsons
- 21.00 - Boa Noite
- 21.05 - Novela
- 21.55 - Parabéns
- 23.25 - Dinastia Strauss
- 00.15 - Última Sessão: "Os Fantasmas do Futuro"
- 01.35 - Encerramento

**Domingo**

- 08.00 - Abertura
- 08.02 - Infantil/Juvenil
- 12.30 - Sem Limites
- 13.00 - Notícias
- 13.05 - O Tempo
- 13.10 - Top +
- 14.05 - Domingo Gordo: "Blossom"
- Primeira Matinée: "O Herói Está de Regresso"
- 19.20 - Dinossauros
- 19.45 - Joker
- 19.55 - O Tempo
- 20.00 - Jornal de Domingo
- 20.30 - Casa Cheia
- 21.05 - Boa Noite
- 21.10 - Novela
- 22.50 - Os Bonecos da Bola
- 23.25 - Noite de Cinema: "Os Fantasmas Divertem-se"
- 01.00 - O Tempo
- 01.05 - Clips e Spots
- 01.35 - Encerramento

**Sexta**

- 11.00 - Televentas
- 12.00 - Abertura
- 12.02 - Infantil
- 12.55 - O Apelo da Montanha
- 13.45 - Segredos do Mundo
- 14.10 - O Tempo
- 14.15 - Sem Legendas
- 15.25 - Vida Animal
- 16.15 - Pé Grande e os Amigos
- 16.45 - Infantil
- 17.55 - Os Jovens Cowboys
- 18.55 - Um Dó Li Tá
- 19.45 - Outras Margens
- 20.15 - Quem Fala Assim
- 21.15 - Desenhos Animados/Boa Noite
- 21.25 - O Tempo
- 21.30 - TV2 Jornal
- 22.00 - RTP/Financial Times
- 22.10 - Amazônia
- 22.55 - Remate
- 23.15 - Serões na Província
- 01.15 - Cine Clube: "A Força do Sexo Fraco"
- 02.35 - O Tempo
- 02.40 - Encerramento

**Sábado**

- 09.00 - Abertura
- 09.02 - Universidade Aberta
- 12.00 - Cine Sábado: "O Preço da Liberdade"
- 13.40 - Musical: "Sétima Legião em Alvalade"
- 14.35 - Eerie Indiana
- 15.00 - Agatha's Christie's: "Poirot"
- 15.55 - O Tempo
- 16.00 - TV2 Desporto
- 22.15 - Desnhos Animados/Boa Noite
- 22.25 - O Tempo
- 22.30 - Irmãs
- 23.20 - Sexualidades
- 23.50 - O Tempo
- 23.55 - Cine Dois: "Baxter Vera Baxter"
- 01.25 - Encerramento

**Domingo**

- 09.00 - Abertura
- 09.02 - À Mão de Semear
- 09.30 - Caminhos
- 10.00 - Novos Horizontes
- 10.30 - Saudades de Portugal
- 11.00 - Missa
- 12.00 - 70 x 7
- 12.30 - Forum Musical
- 13.30 - Regiões
- 14.30 - O Espírito da Cor
- 14.55 - O Tempo
- 15.00 - TV2 Desporto
- 22.45 - Desenhos Animados/Boa Noite
- 22.50 - O Tempo
- 22.55 - Artes e Letras: "Steve McQueen"
- 23.45 - O Tempo
- 23.50 - Cine Estúdio: "Águas Profundas"
- 01.40 - Encerramento

**Sexta**

- 12.00 - E O Resto é Conversa
- 13.00 - Notícias
- 13.15 - Sassá Mutema
- 14.00 - Os Donos da Bola
- 14.15 - Futebol
- 16.00 - Hitchhiker: "O Passageiro Imprevisto"
- 16.30 - Notícias
- 16.40 - Assuntos de Família
- 17.00 - E O Resto é Conversa
- 18.00 - Notícias
- 18.10 - O Mapa da Mina
- 19.00 - Praça Pública
- 19.30 - Renascer
- 20.00 - Jornal da Noite
- 20.35 - Meteorologia
- 20.40 - Mulheres de Areia
- 21.30 - Chuva de Estrelas
- 22.30 - Na Cama Com...
- 23.30 - A Bolsa e a Vida
- 23.40 - Último Jornal
- 00.00 - Meteorologia
- 00.05 - Os Donos da Bola
- 00.15 - Playboy
- 01.05 - Os dias do Cinema: "Cérebros Trocados"
- 02.30 - Fecho

**Sábado**

- 11.30 - Buéréré
- 13.15 - Portugal Radical
- 13.30 - Classe de 96
- 14.30 - Sessão Aventura: "Guerra à Coroa"
- 16.15 - Desporto Gillette
- 16.45 - P.S.: Amo-te
- 17.35 - Grande Prémio Internacional de Circo
- 20.00 - Jornal da Noite
- 20.30 - Meteorologia
- 20.35 - Sábado Mágico/Nunca Digas Banzai
- 23.35 - Encontros Imediatos
- 00.15 - Último Jornal
- 00.30 - Meteorologia
- 00.35 - Água na Boca
- 01.25 - Boxe
- 02.25 - Fecho

**Domingo**

- 11.30 - Buéréré
- 13.15 - Portugal Radical
- 13.30 - National Geographic
- 14.30 - Chiado Terrasse: "A Culpa foi do Macaco"
- "Agulha em Palheiro"
- 16.15 - O Santo
- 17.05 - Que Bem se Está no Campo
- 18.05 - Obras em Casa
- 18.35 - Passageiro Imprevisto
- 19.05 - Os Imortais

- 20.00 - Jornal da Noite
- 20.30 - Meteorologia
- 20.35 - O Primogénito
- 21.35 - Filme M/17: "Uma Mulher Sensual"
- 23.30 - Conversas Curtas
- 00.30 - Último Jornal
- 00.45 - Meteorologia
- 00.50 - Espiões
- 01.40 - Fecho

**Sexta**

- 08.00 - Teletexto: Cursos & Emprego
- 12.00 - Abertura
- 12.02 - Quem Sai aos Seus
- 12.25 - Uma Aventura nos Alpes
- 12.55 - A Amiga Olga!
- 13.25 - Topázio
- 14.10 - Meteorologia
- 14.15 - Uma Casa na Pradaria
- 15.05 - Encontro
- 15.10 - Mira Técnica
- 15.45 - Teletexto
- 16.30 - Dick Tracy
- 16.55 - A Casa do Tio Carlos
- 17.30 - Quem Sai aos Seus
- 17.45 - Topázio
- 18.25 - Estrela
- 19.30 - Informação Quatro
- 20.05 - Esquadrão Classe A
- 20.55 - Clássicos da Animação
- 21.10 - Já Tocou na Faculdade
- 21.40 - Em Nome da Justiça
- 22.40 - Rua Jump, 21
- 23.30 - Ponto Final
- 23.45 - Cinema Quatro: "A Minha Prima Raquel"
- 02.00 - Quatro Estações
- 02.00 - Encontro

**Sábado**

- 10.00 - Abertura
- 10.02 - A Casa do Tio Carlos
- 11.00 - Punky!
- 11.30 - Momentos de Glória
- 13.00 - Meteorologia
- 13.05 - Playboy
- 14.35 - Animação
- 15.10 - Estrela
- 19.30 - Informação Quatro
- 20.05 - Na Mira do Crime
- 20.50 - Concurso: "O Jogo do Ganso"
- 00.15 - Informação Quatro
- 00.30 - Quatro Estações
- 00.35 - Encontro
- 00.35 - Futebol: "E.U.A. - SUÉCIA"
- 02.20 - Emissão Especial de Cinema: "A Última Investigação"
- "O Charlatão"
- "O Mundo Perdido"

**Domingo**

- 10.00 - Abertura
- 10.05 - A Casa do Tio Carlos
- 11.00 - As Histórias Mais Bonitas
- 11.30 - Quatro Ventos
- 12.00 - Vaticano em Directo: "Angelus"
- 12.15 - Missa Dominical
- 13.30 - Animação
- 14.00 - Documentário
- 14.45 - Vamos ao Circo
- 15.45 - Cinema Quatro: "Hook"
- 17.35 - O Novo Caminho das Estrelas
- 18.25 - Magia
- 18.55 - Moda Stravaganza
- 19.30 - Informação Quatro
- 20.30 - Perdidos e Achados
- 21.00 - Maravilhas
- 22.15 - Informação Quatro
- 22.30 - Cinema Quatro: "O Príncipe das Marés"
- 00.45 - Quatro Estações
- 00.50 - Encontro



**Cidade**

**Bombeiros Voluntários de Espinho**, 720005; **Bombeiros Voluntários Espinhenses**, 720042; **Hospital**, 720327 e 721141; **Polícia de Segurança Pública**, 720038; **Guarda Nacional Republicana**, 720035; **Rádio-Táxis Costa Verde**, 720118; **Rádio-Táxis Unidos**, 722232; **Táxis Verdemar**, 723500; **Táxis do Largo José Salvador**, 723167; **Rádio Táxis União**, 728017 ou telemóvel 067 6951034; **Repartição de Finanças**, 720750; **Jornal «Defesa de Espinho» e Agência de Publicidade de Espinho (EMPES)**, 721525 - Fax,

721525; **Centro de Saúde**, 721167; **Extensão de Saúde da Rua 31**, 720664; **EDP**, 728362; **Serviços Municipalizados de Água e Saneamento**, 720020 e 720367 (avarias); **Câmara Municipal de Espinho**, 720020 e 721800; **Junta de Freguesia de Espinho**, 724418; **Registo Civil**, 720599; **Tribunal Judicial**, 722351; **Correios**, 720355.

**Freguesias**

**Anta** - Junta de Freguesia, 726453; **Extensão de Saúde**, 725810; **Paróquia**, 720315. **Paramos** - Junta de Freguesia, 722710; **Paróquia**, 72 2059; **Centro Social**, 722005. **Guetim** - Junta de Freguesia, 724226; **Paróquia**, 723478. **Silvalde** - Junta de Freguesia, 724017; **Paróquia**, 722026; **Unidade de Saúde de Silvaldinho**, 723642; **Unidade de Saúde da Marinha**, 723101.



**concurso**



NOME .....  
 Idade ..... Profissão .....  
 Morada .....  
 Localidade ..... Cód. Postal .....  
 Telefone .....  
 Freguesia ..... Concelho .....  
 ACOMPANHANTE .....  
 Idade ..... Profissão .....

IMPORTANTE: Preencher em letras maiúsculas, recortar pelo traçado, colar num postal dos Correios e enviar para Concurso Um, Dois, Três. Apartado 4290 - 1507 Lisboa Codex



**concurso**



Nome .....  
 Morada ..... Telefones .....  
 Localidade ..... Cód. Postal ..... Emprego .....  
 Idade ..... Profissão ..... Casa .....

IMPORTANTE: Preencher em letras maiúsculas, recortar pelo traçado, colar num postal dos Correios e enviar para Concurso "COM A VERDADE M'ENGANAS" - Apartado 4316 - 1507 Lisboa Codex

**CORREIOS DE PORTUGAL**

Só é possível distribuir correctamente as suas cartas com a indicação do nome de rua e nº de porta das mesmas.  
 Informe os seus colaboradores.

Colabore com os Correios

# Aeródromo de Paramos:

## “Uma valia desperdiçada ou uma Bela Adormecida?”

Lemos há dias num jornal diário que o Aeródromo de Paramos e toda a zona envolvente estava subaproveitada apesar de reunir condições excepcionais para um turismo de qualidade.

Referia-se, inclusivé, que um turista estrangeiro que na sua avioneta lá tinha aterrado, manifestara o seu delubrimento perante a panorâmica oferecida de terra e mar, com toda uma grande área plana e um belo horizonte que merecia um tratamento de eleição. No conjunto de opiniões foram ainda expedidos diversos comentários e adiantadas idéias que deixavam a entender que uma zona com tais potencialidades num qualquer outro país da CE teria um melhor aproveitamento, tendo em conta a eventual utilização da pista existente com quase 2 quilómetros de extensão.

Foi ainda referida a circunstância dos entraves que têm sido levantados quanto ao impacto ambiental dada a proximidade da Lagoa e da Barrinha, que limitam as fronteiras de Paramos e Esmoriz.

O teor do local escalpelizava a situação e a razão de ser dos entraves de ordem ecológica porque, a cada passo, se sobrealorizam tais entraves por tudo e por nada, salientando-se os inconvenientes resultantes de uma maior movimentação do aeródromo dada a proximidade de uma importante reserva ecológica potenciada para a nidificação

de aves aquáticas.

Claro, esta que não alinhamos com os que saudosamente continuam a sobreevalorizar tal reserva, porque mais do que uma eventual movimentação da pista e suas instalações, o que já há muito arruinou, de que maneira, tal reserva e suas outras potencialidades, foi o abandono a que foram votadas a lagoa e a barrinha largamente poluídas o que lhes destruiu qualidades que já são uma saudade e sonho e, então, recorde-se, o aeroclube tinha uma grande animação e junto o stand de tiro em actividade.

Neste momento, a lagoa e a barrinha mais não são do que um local vocacionado para a reprodução de mosquitos que, com o vento sul chegam até ao centro da cidade, algumas rãs e não menos ratos.

Não pode, nem deve, portanto, continuar a valorizar-se uma reserva que já o foi e o não é. Não por culpa de um histórico aeroclube, mas por acentuada degradação poluente do curso de água que a alimenta e que nunca constituiu preocupação dos responsáveis. Saliente-se ainda o peso que tiveram as verdadeiras carnificinas com um sistema venatório autorizado verdadeiramente destruidor de tudo quanto lá levantava vôo, sem quaisquer restrições. Regime que, só acabou quando finalmente toda a possibilidade de vida se extinguiu na lagoa e na barrinha.

Nestas condições criar dificuldades a qualquer processo de desenvolvimento

turístico não faz sentido, nem se justifica na actualidade com tal argumento.

Urge, pois, aproveitar para um turismo de qualidade toda aquela zona. Além do mais, é sobejamente reconhecido que a pista do aeródromo que se pretende melhorar e para o que já foi votada uma considerável dotação de contrapartidas da zona do jogo, pode e deve constituir uma valia de grande interesse económico e turística. Poderá também vir a constituir alternativa aos vôos domésticos Porto-Lisboa e

Deverá ainda considerar-se que a escassos quilómetros estão a avançar as importantes obras do complexo e exposições e congresso da AIP - desdobramento da Expo-Norte, a que urge garantir toda uma gama de acessos e transportes.

Assim, o aeródromo de Paramos poderia contribuir como um complemento dos transportes rodoviários garantidos pela AE-1e ferroviários da Linha do Norte.

Afigura-se-nos que se torna urgente avançar com obras de fundo definitivas e com os investimentos que

rantindo uma posição cosmopolita como estância de veraneio e turismo de qualidade.

Infelizmente, as enormes potencialidades de Espinho têm sido mal aproveitadas até ao momento, por manifesta incapacidade ou desinteresse, quer do Governo, quer do Poder autárquico, o que se deve lamentar.

Além do mais, tudo se encaminha para que com a reestruturação do serviço militar, as instalações da Carreira de Tiro, um espinho cravado já dentro da

Se for vencido será prestado um bom serviço ao Turismo Nacional e ao Concelho de Espinho, que até ao momento cresceu mais pela iniciativa privada do que pela capacidade dos seus autarcas e do Governo.

João Gomes

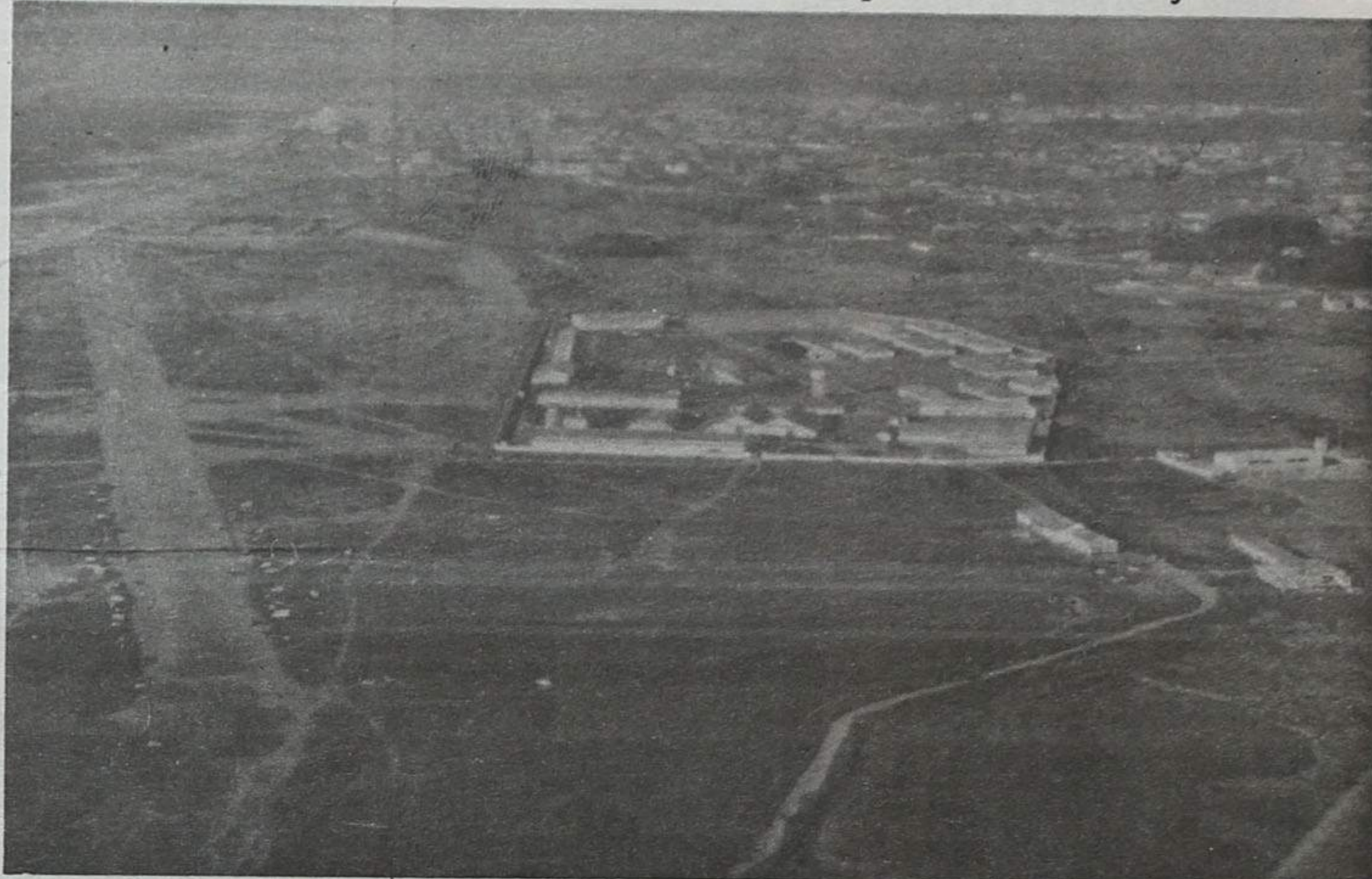

outras regiões do interior, não só aliviando o aeroporto de Pedras Rubras, servindo, sobretudo, uma importante zona industrial e turística a sul do Rio Douro, mais penalizada com um único recurso a Pedras Rubras, com acesso moroso, quiçá mais do que o tempo de viagem de avião para qualquer dos destinos regionais.

em consequência da implantação de tal complexo da Associação Industrial Portuense se tornam indispensáveis.

Espinho poderá, assim, tirar todo o partido turístico e socio-económico da sua vizinhança com mais esta estrutura. De resto, possui já muitas potencialidades como zona turística e hoteleira o que já lhe vem ga-

zona urbana e num local movimentado e altamente potencializado para urbanização e turismo de veraneio, venham a ser desactivadas.

Enfim, o aproveitamento do aeródromo de Paramos e a urbanização de toda a zona adjacente é um desafio para o Poder autárquico e todas as instituições locais.

### CONCURSO NACIONAL DE MEL

II Congresso Nacional de Apicultura de 3 a 6 de Fevereiro

DISTINGUIDO COM O 1º PRÉMIO



### VENDE-SE T2 e Estabelecimento no Juncal

Visitas no local aos sábados das 10 às 17 horas ou pelo Telef. 731 24 00

### ALUGA-SE OU VENDE-SE ESTABELECIMENTO

C/ 100 m2 de área + 50 m2 de cave e 60 de logradouro - Rua 30 nº 600

Vende-se Mercedes 300 D, muito bom. Toyota Starlet, muito bom c/ 60.000 kms.

Telef. 72 03 25 / 977 - Fax 731 04 36

### MÉDICOS DENTISTAS JORGE FERREIRA BRUNO MORRIS

SAMS, ADSE, CGD

Telefone, 728693

Edifício S. Pedro - Sala W - Rua 23, n.º 174

### Centro de Explicações CEFAE

- Apoio específico (individual ou colectivo) às diferentes disciplinas do preparatório ao 12º ano.
- Ensino de: Português, Francês, Inglês e Alemão para crianças, jovens e adultos.
- Ensino da língua portuguesa para estrangeiros/emigrantes.
- Horários próprios para trabalhadores.

Vivenda M.ª da Encarnação

Rua 21 - Nº 784

Telefones, 72 01 46 - 72 07 82 - 72 26 78



### IMPAR

CARTEIRAS CINTOS MARROQUINARIA

EDIFÍCIO PALMEIRAS, LOJA 14  
4500 ESPINHO  
Telefone, (02) 72 42 87

# José Mota pede calma

*"Neste primeiro mês de mandato, como é natural, temos vindo a procurar criar a organização que achamos indispensável para o normal funcionamento da Câmara de acordo com as ideias que vimos manifestando.*

*É evidente que o concelho tem muitos problemas - e nós conhecemo-los - que precisam de ser resolvidos. Fomos confrontados com situações com que não contávamos, nomeadamente o estado das ruas da cidade, todas esburacada por causa do mau tempo e para as quais estamos a preparar uma intervenção significativa na Primavera... Com calma e paciência as coisas vão-se resolver."*

José Mota, o actual presidente da Câmara Municipal de Espinho, tomou posse há um mês, que o fez na semana passada.

Conscientes que 30 dias é curto tempo para conhecer os cantos à casa, estudar os processos pendentes ou em andamento, quanto mais para tomar decisões de raiz, mesmo assim, não quisemos deixar passar a oportunidade e a efeméride sem conhecer do andamento das coisas, nomeadamente dos processos dependentes das contrapartidas do jogo ( piscina e passeio da beira mar para os quais se anunciam alterações substanciais) pavilhão polivalente (projecto sem terreno), habitação, anunciada como a prioridade das prioridades, parque de campismo tão apouquetado pelas inspecções do turismo, ETAR, etc.

E falou-se um pouco mais. José Mota abriu com o desemprego, referiu-se ainda, à dívida à EDP e terminou com a LIPOR II.

Ainda, naturalmente, não tem respostas para tudo. Tem algumas e prepara acções. Poderá ser um bom começo de mandato...

## O desemprego

*Sendo certo que o senhor não gosta de se referir ao passado recente desta Câmara, mesmo assim, gostaríamos de saber em termos gerais, do estado do município.*

- Pessoalmente não gosto muito de falar do passado porque respeito todas as pessoas, partindo do princípio de que fizeram o seu melhor. Além disso cada um tem a sua forma de estar...

Pessoalmente tenho uma grande apetência pelas questões sociais e neste concelho há um problema de carácter social que se tem vindo a agravar, embora nada tenha a ver com a Câmara: o **desemprego**, uma questão delicada.

*E que pensa, concretamente, fazer?*

- Durante estes últimos meses senti bastante o fenómeno do desemprego neste concelho e tive oportunidade de constatar algumas situações muito difíceis. Infelizmente não temos no nosso concelho muitas indústrias de mão-de-obra intensiva; tem sido libertada alguma e não

têm sido encontradas alternativas, que não são fáceis de encontrar em Espinho.

Mas como eu sempre entendi que Espinho tem uma vocação natural para o turismo será nesse sector importante que poderemos encontrar soluções para minorar a situação do desemprego.

*Algumas ideias mais concretas?*

- Eu tenho ideias, simplesmente, vai levar muito tempo a pô-las em prática. Algumas das obras projectadas neste momento podem vir a ter uma influência muito decisiva na criação de emprego em Espinho. É preciso é que avancem!

*E a questão financeira?*

- Tendo em conta o que se passa no país, em termos financeiros, a Câmara Municipal de Espinho até nem está em mau estado. Penso que tem uma situação controlável, pese embora as dívidas do empréstimo de 300 mil contos e a da EDP.

## A dívida à EDP

*A quanto monta neste momento e como é que pensa liquidá-la?*

- Neste momento a dívida à EDP é superior a 9 milhões de contos. Tem vindo a subir por força dos juros acumulados, apesar de haver uma retenção de 10% do FEF.

Não há qualquer possibilidade de pagar tanto dinheiro; é um assunto que tem de ser resolvido politicamente - e não só com a Câmara de Espinho que há bem uma dezena e meia de Câmaras, curiosamente, todas as da Área Metropolitana do Porto. Repito: tem de ser resolvido politicamente pelas três entidades envolvidas - Câ-

mara, Governo e EDP. Não se pode pedir à Câmara que resolva uma dívida daquele montante.

*E qual é a solução?*

- A EDP depende da tutela...

*Perdoar a dívida?*

- Não digo isso, mas terá de haver uma solução...

*Escalonamento da dívida?*

- Nove milhões de contos? É impossível!

*Perdoar os juros e escalonar a dívida inicial?*

- É uma hipótese mas não sei se a EDP admite tal solução.

## A revitalização da pista

*Parece-nos que as obras das contrapartidas estão um bocado paradas. É assim?*

- Não, não estão.

*A revitalização da pista*

questão que já foi conversada e parece, pelo menos verbalmente, que há uma aceitação tácita dos militares pelo que, a obra deve arrancar o mais brevemente possível.

*Dá grande importância a esse empreendimento...*

- Pois dou, quer por tudo o que pode significar em termos de desenvolvimento turístico de Espinho mas também por uma questão de segurança. A pista, hoje, é uma coisa terrível e a qualquer momento pode ocorrer um acidente gravíssimo.

## A piscina e o passeio são interdependentes

A piscina é mesmo um problema complicado que a obra que estava prevista era muito

Direcção Geral do Ambiente que vem limitar o que está projectado e obriga a realisar uma série de equívocos previstos.

Oportunamente tomamos uma posição sobre o assunto mas desde já posso afirmar que, tendo em conta a polémica que rodeia o caso, pretendo, se for possível, envolver na decisão da Assembleia Municipal que haja o consenso mais alargado possível.

É importante que as obras avancem, realmente, mas para que isso aconteça é necessário que tenhamos preocupação de evitar o risco de contestação; não há nada de impossível.

## Nave desportiva

*Como vai a nave desportiva arranca ou não arranca?*

- É uma obra no parque da cidade que está, neste momento, adjudicada mas dependente da libertação de terrenos indispensáveis. Uma parte foi adquirida amigavelmente pelo município e outra parte não e sem isso não se pode fazer.

*Então vai-se atrasar sideravelmente?*

- Talvez não.

Estamos a fazer um grande esforço, conversando com os proprietários para que a situação seja ultrapassada mais rapidamente possível mas estas coisas tem o seu tempo. O que posso afirmar é que há uma boa receptividade para que se encontre uma solução que viabilize o início da obra mas de definitivo não há nada. Há só intenções. E o mesmo se passa com o Clube de Ténis.

*E o hotel?*

- Estamos a preparar o terreno mas é difícil fazer futurologia nessa matéria.

*Então o que é que vai arrancar este ano?*

- Eventualmente, o Clube de Ténis, a nave e a revitalização.

## Habitação social

*Já há alguma novidade?*



está pronta a avançar e só falta autorização militar,

para este município. Admite-se que neste momento pudesse custar qualquer coisa como dois milhões e meio de contos com 700 mil das contrapartidas. É evidente que o município não pode investir do seu bolso 1,8 milhões na reconversão prevista. Essa mesma reconversão está ligada ao passeio da beira mar. Além disso há um parecer da

## Gabinete de Radiologia de Espinho

**DR. JORGE NUNES DE MATOS**  
**DR.ª MARIA DO CARMO VASCONCELOS**

Médicos especialistas — Raios X — Ecografia - Mamografia

Consultório: Rua 20 n.º 1436 r/c Dt.º • Telef. 721975  
Horário: das 9 às 18h30

## VENDE-SE

**TOYOTA COROLLA DX 4 PORTAS**  
**ANO DE 1987**  
**EM MUITO BOM ESTADO**

Contactar depois das 19.30 horas telefone 72 63 82

## CLÍNICA DE MEDICINA DENTÁRIA E CIRURGIA ESTÉTICA E MAXILO-FACIAL

Acordos com : A CASA, ADSE, CGD, EDP, SAMS, PHILIPS E RABOR.

Dr. Jorge Pacheco e Dr.ª Eva Pacheco, Dr.ª Lígia Ferreira, Dr.ª Palmira Castro, Dr.ª Cristalina Aguiar e Dr. Horácio Monteiro da Costa.

ORTOPANTOGRAFIA, TELERRADIOGRAFIA, IMPLANTOLOGIA, ORTODONTIA FIXA

Rua 8 n.º 381-1.º • 4500 ESPINHO • Telef. 722718

FÁBRICA DE MÁRMORES E GRANITOS DA TABUAÇA

**VITORINO LOPES DA CRUZ,**  
**SUCRS., LDA.**

LUGAR DE ESPINHO - S. FÉLIX DA MARINHA  
VILA NOVA DE GAIA  
APARTADO 205 — 4503 ESPINHO CODEX  
TELEFONE 720565



FUNDADA EM 1897

## ESMORIZ

**Dr.ª Carla Santiago e Dr. Luís Matos**  
**CLINICA DE MEDICINA DENTÁRIA, LDA.**

Médicos dentistas licenciados da Faculdade de Medicina Dentária da Universidade do Porto.

**Também aberta aos sábados de manhã**

Av.ª da Praia — Edifício Panorama - Sala P (em frente ao cinema)  
3885 Esmoriz — Telefone, 056 / 755400

# me paciência

domínio? Para quantos protocolos?

A habitação é uma questão prioritária das prioridades porque na campanha eleitoral todas as forças políticas foram nessa bandeira.

quanto ao protocolo, essa questão neste momento a pará-lo. Temos praticado o levantamento feito falta-nos o estudo topográfico de que talvez possa abedecar para início do processo e assinatura do dito. As coisas estão bem encamiadas.

já estamos a preparar o processo de construção de obras para habitação social, zona piscatória e iniciámos conversações com as Câmara de Silvalde e Paramos para encontrar espaços que permitam a construção de umas centenas de habitações que pensamos indispensáveis.

no entanto, lembro que o problema da habitação compete ao governo municipal, que estamos mais preocupados com as necessidades das populações conhecidas os problemas e não deixar de utilizar o espaço que aquele órgão gerencia criou em decre-

o protocolo é uma espécie de contrato entre a Câmara e o Governo através dos organismos directamente responsáveis a efectuar no âmbito de legislação específica que visa acabar com as barracas, substituindo-as por construções dignas. De resto, as partes há obrigação. As Câmaras interessadas receberão verbas significativas.

## ETAR

reze que nunca mais se ver a funcionar aquele empreendimento. Qual o da situação? Está quase pronta. Falta a central elevatória. Há atraso por parte do empreiteiro e hoje mesmo ofereço-lhe a pedir uma fixação definitiva de prazo, que os custos se me afiguram aceitáveis.

**E o funcionamento já está assegurado, isto é, já há pessoal habilitado?**

- É uma questão que está a ser tratada e será concluída brevemente.

**Vila da Feira sempre vai ou não pagar?**

- Há um acordo de princípio que aponta para o pagamento da dívida de 200 mil contos em prestações. De certeza que aquela autarquia vai cumprir.

## Academia de Música

**Falou-se muito do edifício da Academia de Música que vai ser demolido e que a Câmara não tem uma política nesse domínio. O que é que tem a dizer?**

- É evidente que não exist-

truir é preciso demolir...

**E o Palacete da Pena?**

Isso é uma situação bem diferente e eu já disse que gostaria de resolver o problema, recuperando o prédio porque parece ser essa a opinião generalizada em Espinho. Pensamos que tem importância para a cidade e impõe-se preservá-lo.

## Parque de campismo

**O parque de campismo não foi a concurso e por outro lado é um equipamento que parece não estar muito nos conformes do turismo. Como vai ser?**

- É um problema que vai ser resolvido nos próximos 15 dias. Terminou a concessão anterior, a Câmara já to-

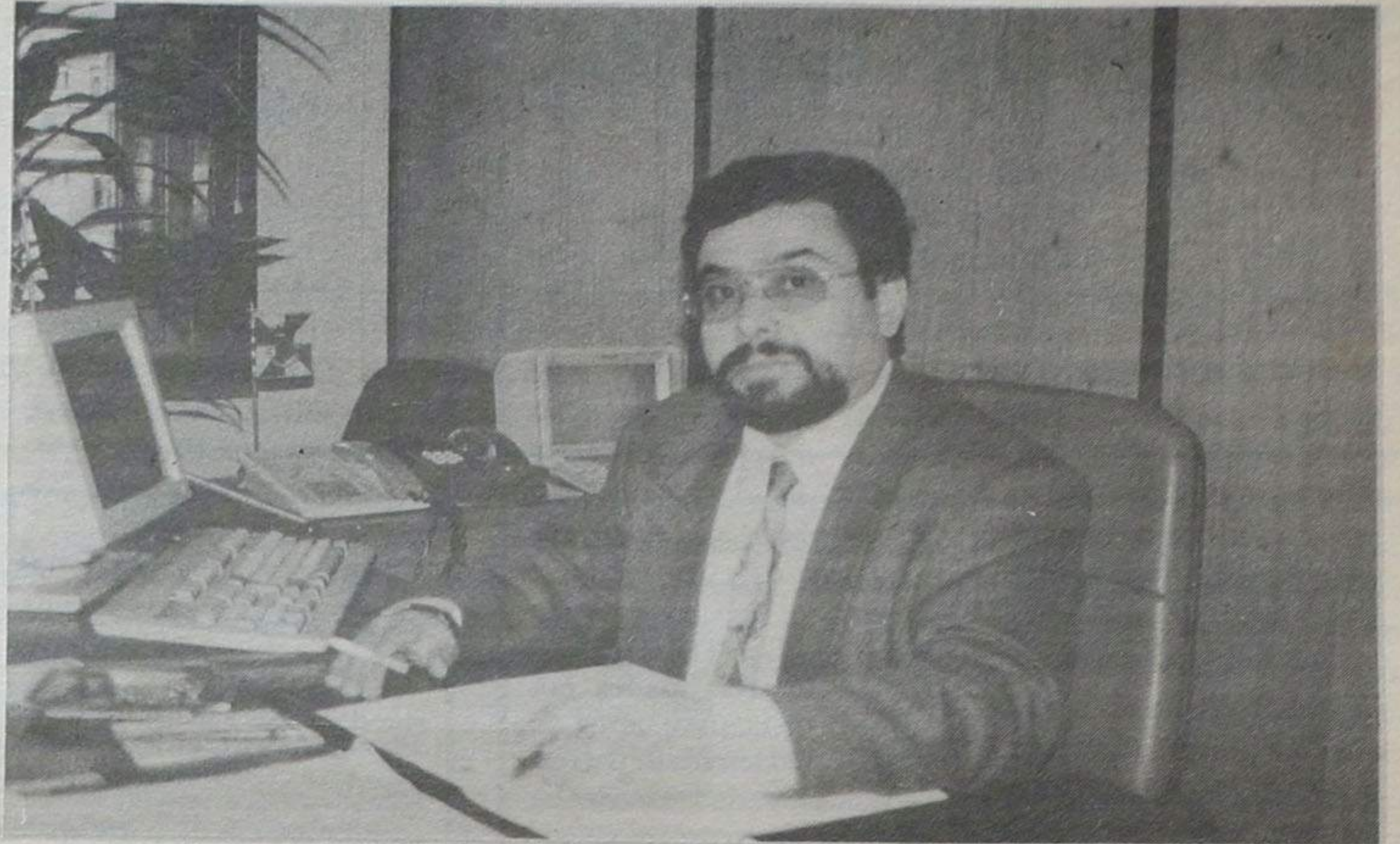

to que faz falta a Espinho.

## Esporões

**Sabe o senhor presidente que, por exemplo, o esporão da piscina está a perder a cabeça e a sua desagregação se acentua?**

- Temos conhecimento que a situação não é boa, é uma

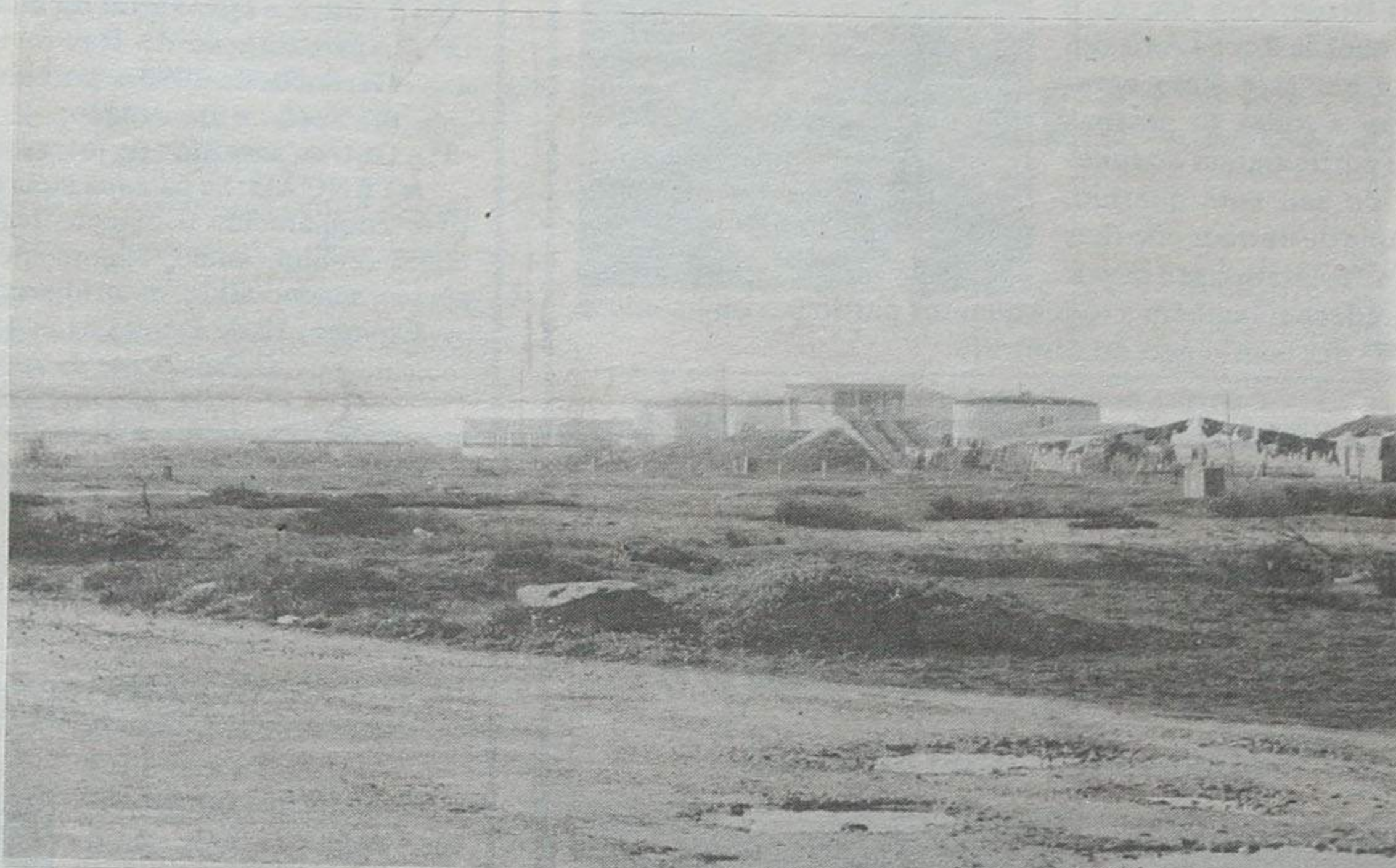

te uma classificação de prédios que possam ser considerados de valor arquitectónico patrimonial mas o problema do edifício onde está a Academia de Música é completamente diferente daquele que se possa insinuar. O processo vem de 1990, há um indivíduo a quem foram criadas expectativas ao longo dos anos, foi apresentando projectos, a quem foram pedidas rectificações a esses projectos e esse processo acabou por se concluir no início do meu mandato. Decidiu-se deixá-lo construir com o parecer favorável dos serviços técnicos. Aliás um prédio de qualidade. E como para cons-

troumos posse do Parque e, neste momento, reconhecemos que é um processo que devia ter sido estudado há uns meses atrás... e não o foi. Estamos confrontados com a seguinte situação: dentro de pouco tempo temos a época de Verão e seria inadmissível que não estivesse funcional. O tempo que temos pela frente limita-nos muito em termos de prazo para abertura de concurso e a Câmara admite a possibilidade de fazer as obras indispensáveis ao seu normal funcionamento e a geri-lo esta época, criando as condições para que, atempadamente se abra um novo concurso. É um equipamen-

to que herdámos e não se peça que num mês se resolva tudo... Neste momento há uma grande preocupação e eu já pedi ao vereador responsável que faça um estudo da situação. Eu próprio vou acompanhar este processo de perto.

## LIPOR

**Que há quanto à LIPOR II que se sabe que os presidentes das Câmaras foram falar com a senhora ministra a Lisboa?**

- A LIPOR II é uma obra indispensável à nossa Associação de Municípios. O processo desta central de incine-

ração desenvolveu-se ao longo dos anos em consonância com o governo e teve uma comissão de acompanhamento de oito elementos dos quais quatro foram nomeados pelo executivo nacional. Houve um concurso e foi escolhida uma empresa, tudo dentro da legitimidade. Mas num processo que envolve 20 milhões de contos há sempre a tendência de quem perde para reclamar. O que estranhámos foi o pedido de intervenção da Procuradoria Geral da República, quando toda a gente concorda que o processo está correcto e isento de suspeição.

Asenhora ministra também nos confirmou a ausência de suspeição mas preocupa-nos que através destas complicações o processo se possa vir a atrasar. Os fundos comunitários são, na matéria, um bolo só e temos algum receio que o maior quinhão dessa verba possa ser canalizado para Lisboa que também pretende uma central mas tem o seu processo atrasado.

Garantiram-nos que o norte não vai ser prejudicado.

**Este mês de governação foi para si frustrante em termos de acções ou tem outro sentimento...**

- Não, não tenho qualquer sentimento especial, que eu já sabia mais ou menos o que acontecia, que há problemas para resolver. É uma actividade em que tenho ocupado o meu tempo mas de qualquer forma, estou cá, exactamente, para isso...

**Não está arrependido...**

De modo nenhum. O nosso trabalho é até aliciante, nomeadamente quando através da nossa acção estamos a contribuir para resolver os

problemas da sociedade de Espinho e nós sentimo-nos felizes por isso. Só que esperamos que o fruto do nosso trabalho seja visível nos próximos anos e eu espero que as pessoas tenham calma e paciência, que as coisas não se fazem assim de um dia para o outro.

Nesta fase inicial as solicitações são muitas, todas as organizações e os próprios cidadãos têm questões a colocar ao município e eu tenho ocupado muito do meu tempo a receber as pessoas - faço-o com todo o prazer - e não acho que esteja a perder o meu tempo.

**Acha que a Câmara está a funcionar bem?**

Eu conheço algumas Câmaras deste país e, na minha opinião, a Câmara de Espinho não tem um mau funcionamento. Claro que todos nós temos sempre vontade em melhorar o que existe e é possível melhorar mais...

**Era a nível do executivo que que perguntávamos.**

A nível de funcionários, dos serviços tem havido uma grande colaboração de toda a gente, toda a gente está interessada em contribuir para o bom funcionamento. A nível do executivo as coisas têm corrido bem, as pessoas têm mostrado interesse em trabalhar em prol de Espinho e não o contrário. Não tenho sentido quaisquer questões entre os elementos que compõem o executivo. Penso que todos eles estão animados da melhor boa vontade e penso que se este espírito continuar quem vai ganhar, seguramente, é o concelho de Espinho.

José Sampaio

# LUSOTUFO

PETES CARPETES ALCATIFAS

Telefones Geral: 751760 Contabil.: 751894  
Porto: 751860 Encomendas: 751911  
Fax: 22243 ROLAS P \* Fax: 751164 CORTEGAÇA

ESPECIALIDADE EM CAFÉS  
FÁBRICA DE TORREFACÇÃO PRÓPRIA  
GRANDE SORTIDO DE BEBIDAS  
NACIONAIS E ESTRANGEIRAS

## CASA ALVES RIBEIRO

VALDEMAR NEVES ALVES RIBEIRO

RUA 19 N.º 294 - TEL. 720075 - APARTADO 128 - 4502 ESPINHO

## DR. ILÍDIO D'OLIVEIRA SANTOS

MÉDICO DENTISTA

ODONTOPEDIATRIA = Ortodontia Fixa / Prótese Fixa

Consultórios:

- Rua 16 (Esquina Rua 16), n.º 545-1.º Dt.º - Espinho - Telef. 722931  
- Rotunda da Boavista, 182-2.º H 3 - Porto - Telef. 6007175

Acordo com as entidades: ACASA; CGD; ADSE

# ELVIRA SILVA

Especialista de dermatologia  
e venereologia  
(doenças da pele)

CONSULTÓRIO: Rua 11, n.º 746  
Telef. 72 34 67

# CASIMIRO DE ANDRADE NELSO ALVES REIS

MÉDICOS DENTISTAS

Consultório: RUA 22 (Junto à Câmara)  
Telef. 724909

# VENDE-SE ESTABELECIMENTO COM 66,8 M2 E ARRUMOS COM 8,10 M2 EDIFÍCIO PALMEIRAS

LOJA 3 - RUA 8  
ESPINHO  
Contactar de 2.ª a 6.ª - feira das 9 às 12 e das 14 às 18 horas  
Telefone: 72 15 75

## ANÚNCIOS

### ALUGUÉIS

ALUGO APARTAMENTOS  
TOTALMENTE EQUIPA-  
DOS. Serviço de quartos e  
garagem. Rua 62 n.º 156.  
Telef: 731 08 51/2/3.

ALUGAM-SE QUARTOS C/  
casa de banho privativa, c/  
cozinha, pequeno almoço,  
tratamento de roupa e ga-  
ragem. Telef: 72 00 02 ou 72  
89 72.

ALUGA-SE APARTAMEN-  
TO T3 com garagem colectiva  
e arrumos. Em Espinho Rua  
62-Telef: (056) 78 11 45.

ALUGA-SE LOCAL PARA  
ARMAZÉM - ALÉM DO  
RIO-Anta. Telef: 731 12 08.

ALUGA-SE ESPINHO CEN-  
TRO APARTAMENTO T3,  
T1 e T0, c/ garagem. Com ou  
sem mobília, 1 loja 85m2,  
comércio ou escritório. Inf.  
Telef: 056-33 28 85.

ALUGA-SE LOCAL PARA  
ARMAZÉM, C/ area cerca de  
120m2. Sito no Lugar Além  
do Rio-Anta. Contactar com  
Auto Mecânica Silva. Telef:  
72 36 20.

ALUGA-SE T3 C/ garagem,  
parabólica, fogão de sala. Rua  
31 entrada Piscinas Solverde.  
80 contos. Telef: 72 88 76.

LOJAS - 1 C/50m2, com w.c.  
Outra com 130m2, com 2 w.c.,  
com viabilidade de café. Na  
Rua 26 n.º 252 e 254. Telef:  
72 08 24.

EMESMORIZ-ARRENDA-  
SE T1-T2-T3 + T3 MOBI-  
LADO. Predial Lino. Telef:  
056 - 75 36 86.

ALUGA-SE APARTAMEN-  
TO T1, NOVO. Em Espinho,  
com garagem e parabólica.  
Telef: 72 52 17.

ALUGAM-SE 2 GARA-  
GENS OU ARMAZÉM a 1  
Km de Espinho. Telef: 72 37  
74 (a partir das 21 horas).

ALUGA-SE T1 + 1 MOBI-  
LADO EM ESPINHO-c/  
garagem. Preço 65c. Telef: 72  
27 02.

LOJA-ESPINHO-Renda:  
160c. Telefone: 02 - 72 26 60.

### BOA MESA

A VARINA-Restaurante,  
peixe e marisco, sempre fres-  
cos. Aberto todos os dias. Rua

2 n.º 1269 - Telef: 72 46 30 -  
Espinho.

RESTAURANTE BARRA-  
CUDA-Especialidades em  
feijoada de marisco, arroz de  
marisco, caldeirada de peixe e  
espetadas variadas. Fazemos  
serviços de casamentos, bap-  
tizados e para grupos de  
trabalho festas anuais. Rua 2  
n.º 1255. Telef: 731 00 02-  
4500 Espinho.

### EMPREGOS

SENHORA PROCURA EM-  
PREGO como empregada de  
escritório. Tem 15 anos de  
experiência. Bons conhe-  
cimentos de Inglês. Telef: 753  
06 07 ou 753 03 15.

FIRMA SERVIÇO DE COS-  
MÉTICA E FARMACOLO-  
GIA selecciona accessoras de  
vendas, relacionamento fácil,  
minimo 9.º ano. Telef:  
9484407 das 9 às 12 e das 19  
h às 21 horas.

DÃO-SE CURSOS DE CA-  
BELEIREIRO-Flexibilidade  
nos horários e no pagamento.  
Telef: 056 - 37 22 66.

PROCURA-SE OU OFE-  
RECE-SE para trabalho de  
condutor, comércio ou qual-  
quer outro serviço. Telef: 72  
20 17.

### MÉDICOS

Dr. JOAQUIM FERREIRA  
MENDES-Médico especia-  
lista em ouvidos, garganta e  
nariz. Clínica geral. Rua 9 n.º  
295-2.º Esq.º 72 17 10.

### TRESPASSA-SE

EM ESMORIZ-SUPER-  
MERCADO no melhor local  
(centro da cidade) ou para  
outro tipo de actividade. Boa  
oportunidade. Predial Lino.  
Telef: 056-75 36 86.

### VENDAS

VENDE-SE EM ESPINHO  
T3 + 2 DUPLEX-Novo. Boa  
area. Telef: 971 38 49.

APARTAMENTOS RUA 14  
Telef: 732 20 36.

VENDEM-SE 3 LOTES DE  
TERRENO em Cassufas.  
Telef: 72 37 10.

VENDE-SE TOYOTA CO-  
ROLLA DE 1977. Bom  
estado. Telef: 72 74 27.

VENDE-SE APARTAMEN-  
TO NO ALGARVE, mobila-  
do, Praia da Rocha. Telef: 731  
24 00.

ANTA - ESPINHO

# D. Maria Amélia de Campos

UM ANO DE PROFUNDA SAUDADE

Faleceu a 15/2/93

Seu marido Ângelo Rodrigues Félix (Sabença), seus filhos, neto e restante família, participam às pessoas das suas relações e amizade, que será rezada missa, em sufrágio da sua querida extinta. A sagra eucaristia terá lugar, pelas 18 h. do dia 19, sábado, na Igreja Paroquial de Anta, agradecendo desde já a quem se dignar assistir ao piedoso acto.



# Joaquim Pinto de Amorim

AGRADECIMENTO

Seu filho, Manuel Pin-  
to de Amorim, sua nora  
Celeste Fernanda da Ro-  
cha Bernardes e seu neto,  
Manuel da Rocha Amorim  
vêm por este meio agra-  
decem a todas as pessoas  
que participaram no fune-  
ral do seu ente querido,  
ou que de outro modo lhes  
manifestaram o seu pesar.  
Agradecem também a todos quantos participaram na missa  
do 7º dia bem como no ofertório.

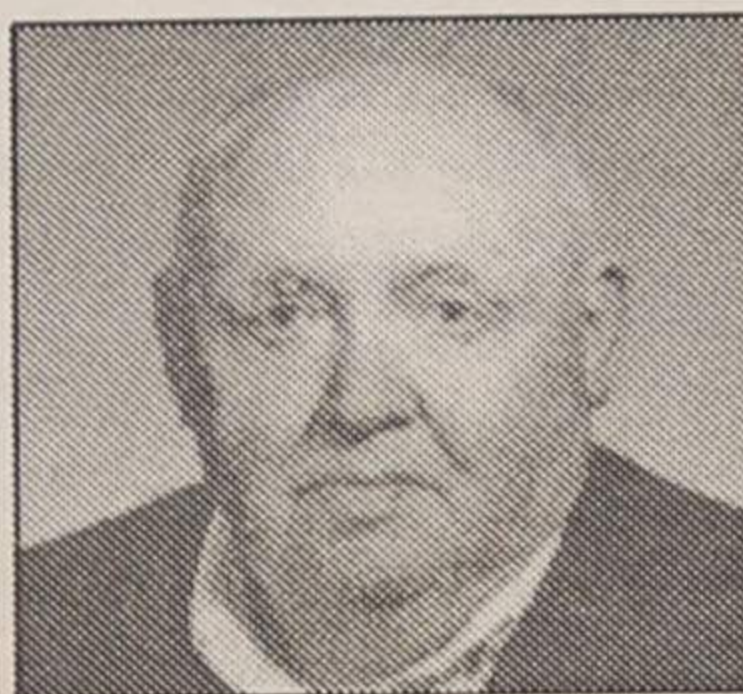

Funerária Eudósia Isabel Guerreiro Nieves  
Rua da Boa Nova nº 2 - Silvalde - Telef. 72 33 92

# Maria Fernanda Rodrigues Capela

MISSA DO 1º ANIVERSÁRIO

Seu marido, filhos,  
noras e netos vêm por  
este meio comunicar  
que será rezada missa  
por sua alma, dia 20,  
domingo, pelas 11 ho-  
ras, na Igreja Matriz  
de Espinho.

Desde já agrade-  
cem a todas as pessoas  
que possam compare-  
cer a este acto religio-  
so.



# Manuel Rodrigues dos Santos Miguel (Manuel Romão)

AGRADECIMENTO

Sua esposa, filhos, no-  
ras, genros, netos, bisnetos  
e demais família, muito sen-  
sibilizados vêm, por este  
meio, reconhecidamente,  
agradecer a todas as pessoas  
que tomaram parte no fune-  
ral do seu ente querido, e  
participaram na missa de 7º  
dia, ou que de outro modo  
manifestaram o seu pesar.

Espinho, 17 de Fevereiro  
de 1994

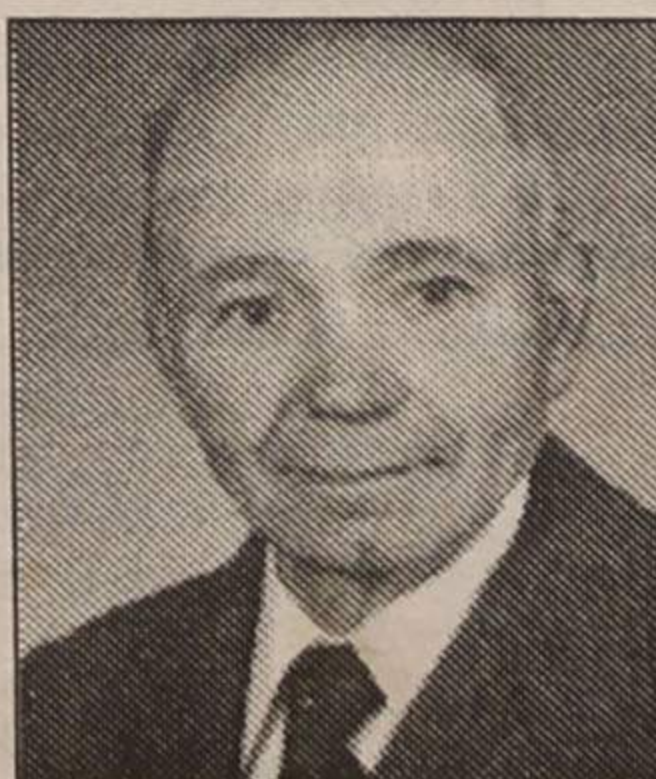

Funerária N.º Sr.º d'Ajuda - Sancebas & Luis Alves  
Rua 20 nº 887 - Telef. 72 51 29 - Espinho

# Maria Duarte Pinto

MISSA DO 1º ANIVERSÁRIO

Seu filho, nora e netas, vêm por este meio,  
comunicar, que será celebrada missa, por alma  
da saudosa extinta, terça-feira, dia 22, pelas 8  
horas da manhã, na Igreja Paroquial de Silval-  
de.

Desde já agradecem a quem comparecer.



# ASSOCIAÇÃO HUMANITÁRIA BOMBEIROS VOLUNTÁRIOS DE ESPINHO CONVOCATÓRIA

Assembleia Geral Ordinária

Em conformidade com o artigo 24º dos Estatutos e nos  
termos do Artigo 26º convoco todos os associados no gozo dos  
seus direitos a reunirem em Assembleia Geral Ordinária, no dia  
24 de Fevereiro pelas 21.30 horas, para:

- 1º - Leitura e aprovação da acta da reunião anterior;
- 2º - Apresentação do Relatório e Contas respeitantes à  
Gerência de 1993 e parecer do Conselho Fiscal para  
discussão e aprovação;
- 3º - Outros assuntos de interesse para a Associação.

ATENÇÃO: Se passada meia hora, depois da marcada, não  
tiver comparecido o número legal de sócios, a Assembleia  
Geral reunirá, então, legalmente com qualquer número de  
sócios, sendo válidas as deliberações tomadas.

Espinho, 10 de Fevereiro de 1994

O Presidente da Assembleia Geral

Dr. Manuel Soares Mota

# Rosa Pereira da Costa

AGRADECIMENTO

Seus filhos, nora e ne-  
tos, vêm por este meio  
agradecer a todas as pes-  
soas que participaram no  
funeral do seu ente queri-  
do ou que de outro modo  
lhes manifestaram o seu  
pesar. Agradecem tam-  
bém a todos quantos se  
dignaram assistir à missa  
do 7º dia, bem como às  
que contribuíram no ofertório da missa de Domingo dia 13.



Funerária Eudósia Isabel Guerreiro Nieves  
Rua da Boa Nova nº 2 - Silvalde - Telef. 72 33 92

# D. Felicidade de Jesus Gouveia Pessoa Pereira Pinto

AGRADECIMENTO

Seu marido, filhos,  
mãe e demais família,  
muito sensibilizados vêm,  
por este meio, reconheci-  
damente, agradecer às  
pessoas que tomaram par-  
te no funeral da saudosa  
extinta, e participaram na  
missa do 7º dia, ou que de  
outro modo manifestaram  
o seu pesar.



Espinho, 17 de Fevereiro de 1994

Funerária N.º Sr.º d'Ajuda - Sancebas & Luis Alves  
Rua 20 nº 887 - Telef. 72 51 29 - Espinho



# Elegendo a "Rainha de... Beleza Moral"

É bastante expressivo o tema que hoje escolhi, para divagar com uma certa susceptibilidade o que pretendo exteriorizar, como mulher, num sinal representativo da sua dignidade, diversamente naquela anuência que me está a preceito, como uma vida já muito em experiências vividas!

Razão porque reside a nossa maneira de presencia-la, como honesta a saber eleger o seu interior numa calma, quase misteriosa de benfazeja, através dos meandros da alma, quando ama de coração atento!

Como um bálsamo purifica o espírito, indo ao encontro dum caminho, onde residem motivos inesgotáveis de verdadeiros sacrifícios que só ela a eles se expõe!

Repleta de grandiosidade na semelhança com os anjos, ela sabe amar plenamente na fortaleza dum carinho e afectividade que é do mais belo e tocante que existe na natureza humana!

Com boa compreensão e presença de espírito, sente-se que uma boa luz de esperança fortifique o seu melhor caminho, e deixe submergir o amor na caridade bem magnífica em poligante aventura, que arrasta o seu coração na excelência do reflexo da grande verdade: saber amar com pureza e com a mais ditosa sublimidade, de homenagem a todo o ser humano, que lhe deve a sua existência, onde só ela como Mãe, com o seu ventre povoa todo o Universo!...

A sua dignidade é bem notória em todos os campos da boa moral, onde já espalhados em todas e tantas actividades que lhe dão a mais embevecida honra, quando em seus trabalhos, se fazem respeitar, sendo assim em honestidade os mais elevados exemplos!

Dignas com esposas, paci-

entes e resignadas, quantas vezes, pela infidelidade dum marido, a quem ela lhe demonstra tristeza e magoa no seu procedimento, mas... aguenta firme no seu lar, de coração despedaçado da sua ingratidão... não deixando porém, de lhe continuar a prodigalizar todo o bom tratamen-



to, nos cuidados que deve uma mulher ter pelo homem que havia aceite como esposo!

É esta, sem dúvida, a qualidade de mulher a quem lhe cabe a honra de "Rainha... de Beleza Moral"!

Mas em compensação, por infelicidade, principalmente nos dias de hoje, existe aquela outra qualidade de mulher que adultera a sua vida de inconcebíveis imoralidades!

Vende o seu exposto "nu", às vezes por loucas quantias, e revistas há, e são tantas..., que ao folhea-las enche de vergonha os olhares honestos, mas onde homens de pouca e triste moral, delicias a sua visão ao contempla-las!

São inconvenientíssimos exemplos para as jovens, e às vezes para as suas próprias filhas!...

Lembremos, em tristíssima memória duma "Cicciolina" que subiu a deputada pela sua excêntrica, como deplorável devassidão, num alertar de escandalosa mulher, que deu ao mundo o mais vivo e repugnante exemplo, da mais

extravagante imoralidade de baixa moral! E que continua ainda hoje na sua onda mundial de depravação e libertinagem... já como mãe!

Não me condenem de antiquada, ou duma velhice que se escandaliza com a educação e o viver de hoje, principalmente dada à mocidade! Tal nunca aconteceu, pois fui sempre muito compreensiva e uma leal adepta, que viu mudarem-se os tempos com um reformar bem útil e compreensivo dos educadores, bem diferente dos do passado, em que tudo escondiam e reprovavam que soubessemos, quando a pró-

pria natureza tanto tinha para nos esclarecer e elucidar! Sim, de tudo quanto era necessário sabermos, sem malícia, mas como prevenção de melhor resguardo dos meandros duma ingenuidade, mais possível de convencer e de ser lançada no perigo moral.

É evidente que há sempre quem se aproveite destas mudanças e tente arrastar para as más intenções!

Mas já prevenidos da malquerença, há muita mais segurança de hoje se não deixarem vencer pela devassidão, que em certa vileza social há bastante essa tendência!

Quanto aos vestuários actuais, tantas vezes se ouvem comentar como indecurosos, e de quase em alguns ser bem difícil distinguirem-se os sexos pela extravagância exibida.

Esta boa dose de má língua é a voz corrente de seres antiquados, velhos e... não só, que não querem ver que todas as pessoas têm o direito de se vestirem como querem e gostam, desde que não escandalizem a boa moral!

Na minha opinião, muito sincera, confesso que gosto imenso destas maneiras de se vestir, pois acho-as bem gra-

cias, práticas, muito juvenis, e um uni-sexo originalíssimo, despreocupante de vaidade, que manifesta, sem dúvida, já a aceitável igualdade da mulher de hoje, em direitos e costumes!

Ainda bem que tais direitos, tão justos, continuem a ser conquistados em todos os quadrantes da vida feminina que com a maior injustiça, é impossível ainda alguns a serem-me negados!

Mas a luta continuará e dela nascerá e melhor êxito da justiça que lhe é devedora.

Maria Helena Vasconcelos

## Algo nos diz que um destes edificios é indicado para si.

Talvez seja a intuição, talvez algo mais concreto como a qualidade de construção que todos eles garantem. Descubra qual é o que mais lhe convém e deixe-nos fazer as apresentações

<b>Granja</b>  Granjamar	<b>Esmoriz</b>  EDIFÍCIO QUILOM	<b>Ovar</b>  PATIO DO MARQUÊS	<b>S. João de V. - Feira</b>  VILA AREAL
<b>Feira</b>  EDIFÍCIO ALCALDE	<b>Feira</b>  EDIFÍCIO 1800mm	<b>Cortegaça - Ovar</b>  CENTRO D'VILLA	<b>Arrifana</b>  QUINTA CORÇO
<b>Espinho</b>  ESPINHO CENTER	<b>Lourosa</b>  EMPREENHIMENTO HABITACIONAL DO CALVÁRIO	<b>Espinho</b>  EDIFÍCIO DO AZEM	

Turisfim. A construtora que vai de encontro às suas necessidades.

### Lotes para moradias e construção em:

Nogueira Regedoura/Canedo/Sanguêdo/Gião/Riomeão/Souto/Travanca/Lourosa-S.M. Feira•Esmoriz/Cortegaça/Ovar- Ovar•Albufeira-Algarve•S. João Madeira•V.N. Gaia•Porto



Construções Urbanas e Turísticas, Lda

Apartado 47 - Mozelos - 4539 Lourosa Codex - Telef.: (02) 7454228/1882 - Fax: (02) 7649842

## Tele-Rocha

Projectos-instalações de gás  
Móveis e Electrodomésticos  
Cozinhas por medida

Rua 24 - 771 - Tel. (02) 721612  
Secção de gás - Rua 31, 469 - ESPINHO  
Telef. (02) 720325 - Fax (02) 7310436

## MATOS VIEGAS

MÉDICO ESTOMATOLOGISTA  
DOENÇAS DA BOCA E DENTES

Acordo com: A.D.S.E. - A.C.A.S.A. - E.D.P. - C.T.T.  
CAIXA GERAL DE DEPÓSITOS, S.A.M.S., PHILIPS E  
MINISTÉRIO DA JUSTIÇA

RUA 19 N.º 364-1.º DT.º - TELEF. 721024 - ESPINHO

# "Tigres" continuam a amearhar pontos na Madeira

As equipas do Sporting de Espinho e do Nacional proporcionaram um espectáculo pobre a todos quanto se deslocaram ao Estádio dos Barreiros, para assistir ao único jogo do campeonato da Divisão de Honra agendado para a tarde de domingo.

A tática de ambas as formações para este jogo foi bastante clara: o Sporting de Espinho esforçou-se para não perder, partindo rapidamente para o ataque, ao passo que o Nacional atacou a todo o transcurso em busca do empate.

Apesar da maior procura da bola e uma maior sofreguidão ofensiva, refira-se que os madeirenses atacaram sempre de uma forma desconexa e trapalhona, caíndo sistematicamente na teia urdida pelo "mister" Norton de Matos.

Diga-se de passagem que, apesar do intenso caudal ofensivo dos nacionalistas, per-

tenceram ao Espinho os lances de maior perigo. Primeiro foi Ado que enviou a bola à barra da baliza de Pimenta, o "keeper" do Nacional. Já na segunda parte, Edil teve ensaio para fazer funcionar o marcador mas, um tanto ou quanto escandalosamente, acabou por falhar um golo praticamente feito com a baliza escancarada.

À medida que os minutos passam, os jogadores do Na-

cional revelavam uma grande intranquilidade, factor esse que, em nosso entender, poderia ter sido melhor aproveitado pelos "tigres" para levar mais longe os seus intentos. A falta de ambição demonstrada pelo Espinho em largos minutos do encontro terá sido a maior pecha que encontramos no jogo frente ao Nacional. Um aspecto a rever por Norton de Matos, dada a valia do plantel.

Face aos receios mútuos -

ninguém queria perder, sob pena de cair perigosamente na tabela - o jogo acabou por ser maioritariamente disputado no meio-campo com muitos lances incaracterísticos de parte a parte.

Após o empate alcançado na Madeira, o Sporting de Espinho manteve intactas as suas aspirações no campeonato - o quarto lugar está só a quatro pontos, é bom que se diga - mas ainda se nota um grande desfasamento entre as boas exibições patenteadas pelos jogadores no "Estádio Comendador Manuel Violas" e os excessivos receios (na maior parte dos casos infun-

dados) quando joga fora de portas.

Apesar do protesto dos locais relativamente a um lance passível de grande penalidade ocorrido na área espinhense, quer-nos parecer que o árbitro teve uma actuação discreta e segura. Nota 4 para Vítor Reis.

## Hóquei do Mocho em frente na "Taça"

A equipa sénior de hóquei em patins da Associação Académica de Espinho venceu (7-5) e afastou da Taça de Portugal, na segunda eliminatória, a turma do Riba D' Ave.

Neste encontro, é de salientar a brilhante e decisiva intervenção do ex-capitão da selecção nacional, Vítor Hugo, que nos momentos de capital importância fez golos e deu a marcar.

Para o campeonato nacional da 3ª divisão, a Académica goleou o Estrela e Vigorosa Sport por 12-4, estando assim cada vez mais isolada no topo da tabela classificativa.

Quanto aos restantes sectores, nada há a apontar às equipas do Mocho, à excepção dos juvenis que cederam um empate a uma bola, ao Hóquei dos Carvalhos. Todas as restantes equipas espinhenses venceram os respectivos encontros, com particular destaque para os juniores que depois de estarem a perder nos primeiros três minutos por 2-0, conseguiram dar a volta ao resultado e acabaram por vencer por 5-4:

Infantis B - FC Porto, 1-AAE, 10; infantis A - AAE, 2-Vigorosa, 1; iniciados - AAE, 10-Fânzeres, 1; Juvenis - AAE, 1-H. Carvalhos, 1; juniores - AAE, 5-D. Póvoa, 4.

## Voleibol Académica soma derrotas

A carreira da Académica de Espinho na segunda fase do campeonato nacional de voleibol da 1ª divisão, em masculinos, tem sido pautada por sucessivas derrotas que arrastaram a equipa para o último posto da tabela. No passado fim-de-semana a turma do Mocho averbou mais uma derrota. Desta vez, o "carrasco" dos espinhenses foi o Nacional que ven-

ceu por 3-1, com os parciais de 17-16, 12-15, 8-15, 10-15.

No sector feminino, as atletas do Sporting de Espinho alcançaram a sua terceira vitória da fase final ao levarem de vencida o Técnico por 3-2, com os parciais de 15-11, 10-15, 9-15, 15-10, 11-15. As "tigres" ocupam o segundo lugar da tabela a seis pontos do Taipense.

## Novasemente comemora 16º aniversário

O Grupo Desportivo Novasemente vai realizar, a partir do próximo sábado, dia 19, as comemorações do seu 16º aniversário.

Eis o programa:

Dias 19 e 20 - Torneio de ténis.

Dia 24 - Jogo de futsal entre o Novasemente e o Semente, no pavilhão da Escola Secundária Dr. Manuel Laranjeira, às 21 horas.

Dia 25 - Missa de aniversário, às 8 horas na Igreja Paroquial de Anta, seguida de romagem ao cemitério.

Dia 26 - Às 10h30, corrida de carrinhos (á carca), no campo de Cassufas; às 12 horas, recepção à equipa convidada (Peña dos Confiados de Santiago de Compostela); às 16h30, jogo de futebol de onze entre a equipa convidada e o Novasemente, no campo de Cassufas, seguido de convívio e confraternização.

Dia 27 - às 11h30, torneio de matreco no Café Central, nos Altos-Céus; às 16 horas, meias finais do torneio de matreco; às 19 horas, encerramento dos festejos na sede do clube.

## Andebol

### "Manuel Laranjeira" em quarto lugar num Encontro Nacional

A cidade de Paredes foi palco no passado fim-de-semana do V Encontro Nacional de Iniciados Femininos que envolveu 32 equipas oriundas de diversos pontos do país e das ilhas. A cidade de Espinho esteve representada pela equipa da "Manuel Laranjeira" que, após uma carreira notável, veio a alcançar o quarto posto.

O plantel das escolares foi composto pelos seguintes elementos: **Treinadora** - Sandra Seccionista - Jorge Atletas - Lígia, Clarice, Ana, Elsa, Tatiana, Isabel, Anabela, Carla, Alexandra, Tânia, Vera, Márcia, Patrícia e Sofia.

Eis os resultados obtidos no torneio pelas espinhenses:

**1ª fase** - Manuel Laranjeira, 39-Carregalense, 1; Manuel Laranjeira, 31-Rio Maior, 2; Manuel Laranjeira, 15-Juventude Liz, 11.

**2ª fase** - Manuel Laranjeira, 22-Porto Salvo, 10; Manuel Laranjeira, 19-Santa Isabel, 12.

**3ª fase** - Manuel Laranjeira, 13-Colégio Infante, 9; Manuel Laranjeira, 15-Espesinde, 20.

**4ª fase** - Manuel Laranjeira, 9-Santa Joana, 10.

## Totobola

Concurso dos Órgãos de Informação nº 08/94 relativo a 27 de Fevereiro de 1994. Prognóstico «Defesa de Espinho», redacção desportiva:

Farense-Benfica	.....	2
Sporting-E. Amadora	....	X
Porto-Braga	.....	1
Beira Mar-Marítimo	....	X
Estoril-Famalicão	.....	X
Boavista-P. Ferreira	.....	1
Guimarães-Salgueiros	....	X
Gil Vicente-Setúbal	.....	2
U. Madeira-Belenenses	..	2
Aves-Rio Ave	.....	2
Portimonense-Académica	...2	
Nacional-Tirsense	.....	2
Chaves-U. Leiria	.....	1

## Futebol junior

### Espinho soçobrou aos pés da Académica

A nota de maior destaque da 18ª jornada do campeonato nacional de juniores A residiu na derrota do Sporting de Espinho, em Coimbra, diante da Académica, por 1-0. Após a derrota, os "tigres" mantiveram o quarto posto,

pese embora tenham diminuído a vantagem que os separa do opositor mais próximo, precisamente a Académica de Coimbra, a apenas um ponto de distância.

Na próxima jornada, os juniores do Sporting de Espinho recebem a formação do Avintes.

#### Resultados

Mangualde-Leixões	.....	1-1
Académica-Espinho	.....	1-0
Avintes-FC Porto	.....	0-4
Ac. Viseu-Salgueiros	.....	2-1
Estação-Águeda	.....	2-2
Boavista-Ag. Beira	.....	7-0

#### Próxima jornada

Ag. Beira - Mangualde	
Leixões - Académica	
Espinho - Avintes	
FC Porto - Ac. Viseu	
Salgueiros - Estação	
Águeda - Boavista	

#### Classificações

	J	V	E	D	F-C	P
FC Porto	18	16	1	1	88-7	33
Leixões	18	14	3	1	68-11	31
Boavista	18	15	1	2	67-12	31
Espinho	18	7	5	6	33-28	19
Académica	18	6	6	6	24-21	18
Ac. Viseu	18	6	6	6	27-22	18
Águeda	18	7	4	7	28-34	18
Salgueiros	18	5	5	8	28-29	15
Avintes	18	6	3	9	24-39	15
Mangualde	18	2	6	10	12-52	10
Estação	18	1	2	15	9-81	4
Ag. Beira	18	1	2	15	6-78	4

## Nacional, 0 Espinho, 0

Jogo realizado no Estádio dos Barreiros, no Funchal, Madeira, sob a arbitragem de Vítor Reis, de Lisboa, auxiliado por Florentino Mendonça e Carlos Albuquerque.

**Nacional** - Pimenta; Paulito; Babá (cap.); Silvano e Barreto; Muchacho, Marcos, Marquinhos e Silvinho; Luís Carlos e Edmilsson.

Treinador: João Pinheiro.

Suplentes não utilizados: Adamo, Vieira, Chico Silva, Festas e Bruno.

**Espinho** - Ivo; Amadeu, Castro, Cerqueira e Andrade; Cardoso (Nascimento, 58m), Januário (Filipe, 46m), Zinho (cap.) e Ado; Edil e Rui Manuel.

Treinador: Norton de Matos.

Suplentes não utilizados: Paulo, Vítor Silva e Rocha.

Acção disciplinar: cartão amarelo para Ado (17m), Marco (21 e 86m), Silvinho (60m), Paulito (70m), Andrade (78m); cartão vermelho para Marco (86m).

#### Resultados

Penafiel-Aves	.....	2-0
Ovarense-Torreense	.....	2-1
Portimonense-Rio Ave	....	1-0
Leça-Ac. Viseu	.....	1-0
Felgueiras-Académica	.....	3-1
Campomaior-Leixões	.....	2-1
Nacional-Espinho	.....	0-0
Chaves-Louletano	.....	4-2
U. Leiria-Tirsense	.....	0-1

#### Classificação

	J	V	E	D	M-S	P
Tirsense	19	11	6	2	27-14	28
Chaves	19	10	5	4	28-15	25
Académica	19	10	4	5	22-18	24
U. Leiria	19	9	3	7	26-15	21
Rio Ave	19	9	3	7	21-15	21
Felgueiras	19	7	6	6	17-16	20
Ovarense	19	8	4	7	27-24	20
Aves	19	9	2	8	20-23	20
Nacional	19	6	6	7	18-16	18
Portimonense	19	6	6	7	19-20	18
Leça	19	8	1	10	17-27	17
Campomaior	19	7	3	9	23-29	17
Torreense	19	5	7	7	16-17	17
Espinho	19	6	5	8	14-22	17
Leixões	19	6	4	9	14-19	16
Penafiel	19	7	2	10	17-24	16
Ac. Viseu	19	5	4	10	19-25	14
Louletano	19	4	5	10	20-26	13

#### Próxima Jornada (20 de Fevereiro)

Torreense - Aves	
Rio Ave - Ovarense	
Ac. Viseu - Portimonense	
Académica - Leça	
Leixões - Felgueiras	
Espinho - Campomaiorense	
Louletano - Nacional	
Tirsense - Chaves	
U. Leiria - Penafiel	

#### Marcadores

Edil	.....	4
Ado	.....	3
Leandro	.....	3
Aziz	.....	2
Januário	.....	1
Rui Manuel	.....	1

# Jogos de Carnaval: a festa dos miúdos encantou os graúdos

A cidade de Espinho acolheu, no dia 10 de Fevereiro, a quinta edição dos "Jogos de Carnaval", destinada a atletas deficientes mentais moderados ou severos. Este ano o concurso esteve subordinado ao tema "Usos e Costumes Portugueses".

Como seria lícito esperar, os jogos decorreram dentro do espírito de convívio e de salutar

Pavilhão da Académica de Espinho. Dezenas de crianças emprestaram às artérias da cidade um colorido digno de registo que surpreendeu o transeunte mais distraído.

Por volta do meio dia teve início o momento mais apetecido e tão ansiosamente esperado: o início dos jogos tradicionais. Às equipas participantes depararam-se-lhes

burro, a malha e (uff!) tracção da corda.

E como saltar, correr e brincar também cansa, a organização decidiu que às 13 horas teria lugar o "descanso dos guerreiros" com um intervalo de duas horas para o almoço.

Contudo, ainda antes dessa hora já as equipas se encontravam preparadas para voltar



amizade que caracterizam estes eventos. Por via disso, os resultados acabaram por ser relegados para um plano secundário.

Logo pela manhã, começaram a chegar as treze equipas participantes. Às 11 horas iniciou-se o cortejo de Carnaval, desde a Câmara até ao

oito jogos diferentes que obrigaram a que todos dessem o seu melhor em prol do espectáculo.

Com maior ou menor acerto, os atletas disputaram as provas a seguir mencionadas: corrida de sacos, as cadeiras, a macaca, tiro às latas, corrida da batata, o

à carga com a alegria e a boa disposição do costume.

No final, não podiam faltar os troféus para os vencedores e, para fugir à regra, para os vencidos. Na hora das despedidas, atletas, organizadores e assistentes deixaram no ar a promessa: para o ano há mais!



## ALUGA-SE APARTAMENTO T3

c/ 100 m2  
Rua 43 - Junto à Praça de Touros

Quartos c/ roupeiros, 2 banhos, cozinha e sala  
Renda - 75 c.

Telefone, 72 15 75 de segunda a sexta das 9 às 12 e das 14 às 17 horas

SALVÉ 18/2/94

## Susana Alice Maia Martins Vieira

Pela passagem de mais um aniversário, teus pais desejam-te muitas felicidades.



Palmira e Rogério

## PASSA-SE

Loja - Centro de Espinho  
Óptima localização

Contactar telefone, 764 92 11  
das 20 às 22 horas

Carnaval em noite animada

# Do Casino ao Hotel Solverde passando pelo Centro Venezuelano

É Carnaval! Ninguém leva a mal! - é o que vulgarmente se ouve durante a quadra que atravessamos.

Carnaval - uma festa profana, onde em alguns sítios vale tudo, menos coisas sérias.

Um pouco por todo o lado a festa começa a ganhar tradição. Cidades há onde os cortejos carnava-

res e as fantasias, e as autarquias já começam a ligar o Carnaval ao Turismo e à "entrada de divisas".

Mas sem dúvida, que em qualquer terra de Portugal, a noite de segunda para terça-feira é vivida no meio de uma festa, onde a alegria e o bailarico reinam. Arreperderam-se aqueles que há anos confiam na pro-

todo o Portugal.

«DE» resolveu espreitar algumas das mais importantes festas de Carnaval que se realizaram no concelho. Vimos de tudo: desde o mais requintado, ao mais simples e irreverente. No entanto, notamos que na maioria das festas, a fantasia já não era o mais importante e a discoteca



No Hotel Solverde esteve o administrador da concessionária do jogo, Dr. Pedro Violas e Sá, acompanhado pela sua esposa

lescos pretendem imitar os tradicionais desfiles do Rio de Janeiro - o maior do mundo - o de Veneza, etc..

O país "exigiu" parar na terça-feira, pois já há muito dinheiro envolvido nos cursos onde reinam as co-

gramação da televisão e que ficaram a aguardar qualquer coisa especial para a noite. Pelo menos ficaram a par do caso «Vuvu Grace», que envolveu o serviço de estrangeiros, o governo, deputados, igreja, justiça e...

Spinus foi a excepção.

No Centro Luso Venezuelano, num enorme salão, repleto de gente, a alegria reinava, os foliões dançavam ao som de um conjunto musical que animava a festa com temas varia-



Um distinto árabe no Centro Luso Venezuelano

dos; para todos os gostos!

Na discoteca Spinus ninguém conhecia ninguém. Havia fantasias para todos os gostos e feitios. "Flores humanas", fantasmas, figuras romanas do tempo de Nero, árabes, etc., etc.

Num ambiente mais seleccionado, o Hotel Solverde estava muitíssimo animado, com menos fantasia, mas com muita alegria. Ali, algumas figuras da sociedade espinhense não passaram despercebidas, entre as quais o administrador da Solverde, dr. Pedro Violas

e Sá e esposa, e o dr. Paulo Matos e sua esposa, que é assistente do dr. Paulo

olas e Sá e o eng. Edmundo Sá.

Nas ruas, mas só ao



Mendo, actual ministro da Saúde.

No Casino Solverde, o espectáculo foi próprio de um casino. Houve jantar na "boite", seguindo-se a apresentação do fabuloso espectáculo "On Broadway". Depois, foi o baile até às tantas. Também aqui estiveram os administradores da Solverde, Rita Celeste Vi-

princípio da noite, começaram a ver-se alguns mascarados, com muita imaginação, bisnagas e algumas bombinhas, mas... não era como dan-tes! Talvez porque os espinhenses (os mais novos) tenham de aproveitar as poucas férias que têm a fazer outras coisas!



SEMANÁRIO REGISTADO  
NA DIRECÇÃO-GERAL DE COMUNICAÇÃO SOCIAL SOB O Nº 41/37  
FUNDADO EM 27 DE MARÇO DE 1932 POR BENJAMIM DA COSTA DIAS

**DEFESA DE ESPINHO**

PROPRIEDADE DA EMPES - EMPRESA DE PUBLICIDADE DE ESPINHO, LDA., MATRICULADA NA CONSERVATÓRIA DO REGISTO COMERCIAL DE ESPINHO SOB O Nº 59, FOLHAS 30 DO LIVRO C-1, COM O CAPITAL SOCIAL REALIZADO DE UM MILHÃO E QUARENTA MIL ESCUDOS ★ REDACÇÃO E ADMINISTRAÇÃO NA RUA 26, Nº 601, 2º ESQUERDO, APARTADO 39, 4501 ESPINHO CODEX - TELEFONE 721525 ★ MAQUETAGEM, PAGINAÇÃO ELECTRÓNICA E FOTOMONTAGEM EM "DEFESA DE ESPINHO" ★ IMPRESSÃO - NAVEPINTER, INDÚSTRIA GRÁFICA DO NORTE, SA - E.N. 14 (km 7,05) - Apt. 121 - 4471 MAIA Codex - Tels. 9411085-9485631-9485564 - Fax 9411084 ★ TIRAGEM MÉDIA DE 3.500 EXEMPLARES ★ DEPÓSITO LEGAL Nº 1604/83 ★ MEMBRO DO IPIR - INSTITUTO PORTUGUÊS DE IMPRENSA REGIONAL

APARTADO 39  
4501 ESPINHO CODEX  
PORTE PAGO

