

DEFESA DE ESPINHO



APARTADO 39
4501 ESPINHO CODEX
PORTE PAGO
ANO 61 • NÚMERO 3231
03 DE MARÇO 1994
PREÇO: 90\$00 (IVA incluído)

DIRECTOR: ÁLVARO GRAÇA

SEMANÁRIO

FUNDADOR: BENJAMIM COSTA DIAS



Ministra veio ver como estamos de ambiente

(Pág 9)

Presidente do IGAPHE visitou barracas do concelho

Meio milhar de fogos nos próximos quatro anos

(Pág 8)



BVE:
nova
d direcção
quer
dinamizar
instalações



Assembleia Municipal no "pontapé de saída"

Centenário da "Brandão Gomes"
- uma proposta consensual

Padre Feytor Pinto
veio falar de droga e...

**Fez encher
uma sala
e encheu
as medidas!**

**Turismo ameaçado
pela falta
de acessos**

“Estamos receptivos à fusão das duas corporações de bombeiros”

- assegura o presidente dos “Voluntários de Espinho”

Luís Torres, o recém-eleito presidente da direcção dos Bombeiros Voluntários de Espinho, quer acabar de vez com as dificuldades financeiras que têm caracterizado aquela corporação nos últimos anos. Na óptica do responsável-mor dos BVE, os subsídios atribuídos pela Câmara são manifestamente insuficientes para cobrir as despesas. Por isso, a associação vê-se forçada a organizar espectáculos e concertos, em colaboração com um grupo de amigas dos Bombeiros, para cobrir o buraco orçamental.

Em relação à possível fusão das duas corporações, a actual direcção mostra-se receptiva, mas considera que o primeiro passo tem que partir dos Bombeiros Espinhenses.

- A média de idades dos

elementos da actual direcção é mais baixa do que as anteriores. Significa que



há uma própria tentativa de rejuvenescimento dos próprios BVE?

- Há necessidade de renovar gradualmente os nossos quadros. Quan-

to mais novos forem os elementos que compõe a direcção, mais activos e

dinâmicos os Bombeiros Voluntários de Espinho se tornam.

- Quais as grandes linhas-mestras desta nova direcção?

- A nossa grande prioridade são os próprios bombeiros. Vamos tentar servi-los da melhor maneira, seja através de equipamentos mais modernos ou criando-lhes espaços onde eles possam passar o tempo de lazer com as melhores condições.

- Quais são os grandes projectos que têm em carteira?

- Antes de mais, é necessário concluir as obras do quartel, mormente na parte velha. De seguida, vamos equacionar a hipótese de adquirir uma escada “Magirus”, visto que o concelho de Espinho possui edifícios cada vez mais altos, mas não possui meios necessários para o combate ao fogo. Neste momento, estamos a procurar apoios junto da Câmara e de particulares.

- Como se encontram as relações entre as duas corporações de bombeiros da nossa cidade?

- São excelentes. De há uns anos para cá, a nossa cooperação tem sido bastante frutuosa, quer a nível directivo quer com os próprios bombeiros. Existe uma rivalidade sadia que beneficia o

trabalho de ambas as associações de Bombeiros da cidade.

- Há cinco anos que a hipótese de união tem sido ventilada. Nós, os elementos da direcção,

Em 19 de Março

António Pinto Basto no Casino Solverde

Para a dinamização dos BVE, muito tem contribuído o grupo de amigas da associação que, com bastante esforço e abnegação, vem realizando diversas iniciativas com o intuito de angariar fundos. Da referida “organização”, fazem parte os seguintes elementos: Flora Marques, Georgete Gomes, Otilia Violas, Maria Leonel, Graça Guedes e Maria Emília Barros.

No âmbito dessas iniciativas, as amigas da associação asseguraram a presença do popular cantor António Pinto Basto, no próximo dia 19 de Março, no Casino Solverde. Os poucos bilhetes que restam poderão ser adquiridos na secretaria dos BVE.

Na calha está já outro concerto que, devido à qualidade dos seus executantes, promete. Trata-se do Rancho de Benvinda Maria, um agrupamento folclórico bastante conhecido por estas paragens devido aos concertos realizados em anos anteriores. O espectáculo será no dia 16 de Setembro, coincidindo com as festas de Nossa Senhora D’Ajuda.

estamos receptivos à fusão das duas corporações. Contudo, julgo que o problema não está nas nossas mãos, cabe às autarquias criar condições para que os Bombeiros Voluntários de Espinho e os Bombeiros Espinhenses possam unir-se. No entanto, o primeiro passo tem que partir dos Bombeiros Espinhenses.

novas receitas, melhores condições de trabalho e, acima de tudo, mais poder reivindicativo, se conseguíssemos juntar harmoniosamente as duas associações.

- Qual a relação entre as famílias dos bombeiros e a associação?

- Não tem sido tão positiva como desejariamos. Só há apenas seis

CONCERTO ORQUESTRA DE CÂMARA DA ESCOLA PROFISSIONAL DE MÚSICA DE ESPINHO

Hotel PraiaGolfe ESPINHO

Sábado

5 de Março de 1994

21.30 h

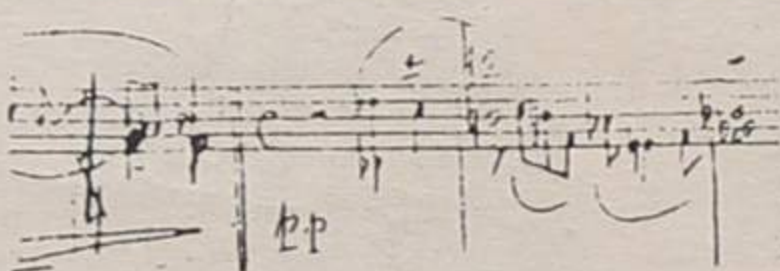

Danças da Transilvânia
Bela Bartók

Concerto nº3 em Sol M
para Violoncelo e
Orquestra de Cordas
Luigi Boccherini
Violoncelo:
Carmen Teixeira da Silva

Concerto em Ré m
para 2 Violinos, Cravo
e Orquestra de Cordas
Johann S. Bach
Violinos:
Bruno Silva
Augusto Trindade

Eine Kleine Nachtmusik
Wolfgang A. Mozart



trabalho de ambas as associações de Bombeiros da cidade.

- No seu entender, é possível proceder à união

- Dadas as limitações geográficas do concelho de Espinho, acha que se justifica a existência de duas corporações?

meses temos tido hipóteses de receber condignamente os familiares, mas é nossa intenção dinamizar ao máximo as insta-

Bombeiros"

lações que temos. A nossa vice-presidente, dra. Graça Guedes, tem um plano para desenvolver uma mais estreita colaboração entre a associação e a família dos bombeiros.

O (des)apoio da Câmara

- Em termos financeiros, os BVE estão de boa saúde?

- A situação não é má, mas, para conseguirmos angariar os fundos, temos que "mendigar", ou seja, é necessário um grande esforço para cumprir os compromissos.

Dada a nossa tarefa de servir as populações, acho que merecíamos mais ajudas, para que não andássemos de porta em porta a tentar arranjar o dinheiro que nos falta.

Temos feito diversas diligências para que os subsídios que nos são atribuídos sejam significativamente aumentados, e, desta forma, possamos viver desafogadamente.

Graças a um grupo de senhoras amigas dos Bombeiros, temos conseguido superar as dificuldades, através da realização de festas e bailes.

- Como avalia a contribuição da Câmara?

- Não tem sido nada boa, mas importa olhar em frente e esquecer o papel menos positivo dos restantes elencos camarários em relação aos Bombeiros Voluntários de Espinho. Estamos convencidos que os novos autarcas irão estar mais atentos aos soldados da paz.

- Refere-se a alguém em especial quando menciona o papel menos positivo de alguns autarcas?

- Até hoje, nenhum responsável camarário apoiou condignamente os BVE. Temos sido votados a um esquecimento que em nada beneficia a cidade.

- Qual o peso do subsídio habitualmente atribuído pela Câmara no total das despesas desta associação?

- A verba que nos é concedida pela Câmara re-

presenta dez por cento do total dos custos salariais desta casa...

- Onde vão arranjar os restantes noventa por cento?

- Vamos "mendigando" e, sobretudo, esperar pelas organizações do grupo de amigas dos Bombeiros. Estas são as nossas principais formas de subsistência.

- O número de associados dos BVE é suficiente para fazer face às dificuldades?

- Nunca será suficiente, como é lógico. Neste momento temos dois mil associados, mas estamos a lançar uma grande campanha de angariação de sócios.

Apelo a toda a população para que apoie mais um bocadinho os BVE, tornando-se sócios. Só assim é que poderemos ter uma verba fixa.

- Qual a quota mensal dos associados dos BVE?

- É uma verba muito simbólica e, logicamente, apelativa: 200 escudos.

- Qual a importância dos bombeiros na cidade de Espinho?

- O papel dos bombeiros permanece extremamente importante ao longo dos tempos.

Hoje em dia, talvez se assista a uma importância cada vez maior, na medida em que o nível habitacional aumentou, os edifícios são cada vez mais altos. Os riscos são muito maiores.

Sérgio Almeida

Nova direcção quer dinamizar actuais instalações

Em conversa com a dra. Graça Guedes, vice-presidente da direcção dos BVE, pudemos saber mais aprofundadamente alguns dos planos que os membros do actual elenco directivo têm em mente para a revitalização da corporação. Segundo aquela responsável, o principal objectivo consiste em aproximar os familiares dos bombeiros da cor-

BVE com muito mais frequência. Para tal, teremos que potenciar as instalações que dispomos para que as esposas e os filhos dos "soldados da paz" possam passar aqui o seu tempo. A receptividade foi ótima e estamos certos certos que, de agora em diante, tudo irá mudar.

A criação de zonas de lazer para os familiares dos bombeiros acaba por cons-

uma ludoteca nas actuais instalações para os filhos dos bombeiros. Para o sonho se tornar realidade, esperam o apoio do Instituto de Apoio à Criança e das casas comerciais da cidade.

A nível imediato, o grande projecto da novel direcção passa por dotar as actuais instalações de infra-estruturas que possam constituir fonte de receita para a Associação Humanitária:

possível, segundo os seus responsáveis, realizar conferências, festas e concertos no seu interior: o projecto da reanimação do nosso Salão Nobre vai servir a cidade, visto que Espinho encontra-se carenciado de locais de espectáculo.

Na forja, encontram-se já as comemorações dos 100 anos dos Bombeiros Voluntários, que serão co-



O grupo de senhoras que está a dinamizar a associação

poração, até agora de costas voltadas um para o outro. A este propósito, a nossa interlocutora adiantou: recentemente, tivemos uma reunião com as esposas dos bombeiros, na qual propusemos uma mais estreita colaboração entre as partes envolvidas. Queremos que as famílias dos bombeiros criem o hábito de se deslocar à sede dos

tituir uma "compensação" a todos os inconvenientes que a associação indirectamente acarreta: queremos evitar o divórcio que poderá surgir entre os familiares e a Associação. Acima de tudo, é imprescindível que os BVE se tornem numa autêntica família para os aqui que se encontram.

A curto prazo, a direcção vai tentar implementar

no fim de cada mês temos que cumprir os compromissos assumidos e, sem a devida rentabilização das actuais instalações, jamais conseguiremos viver desafogadamente.

Neste capítulo, a actual direcção vai tentar dinamizar o Salão Nobre dos BVE, um autêntico ex-libris daquela corporação. Dadas as características únicas da sala na nossa cidade, vai ser

memorados em 1995. O programa de festas começou já a ser elaborado, tendo para o efeito sido criada uma Comissão de Festas. É intenção dos seus responsáveis "mexer" com a cidade: as comemorações iniciar-se-ão no dia 1 de Janeiro e só serão concluídas a 31 de Dezembro.

S.A.

ELVIRA SILVA

Especialista de dermatologia e venereologia (doenças da pele)

CONSULTÓRIO: Rua 11, n.º 746
Telef. 72 34 67

FÁBRICA DE MÁRMORES E GRANITOS DA TABUAÇA

VITORINO LOPES DA CRUZ, SUCRS., LDA.

LUGAR DE ESPINHO - S. FÉLIX DA MARINHA
VILA NOVA DE GAIA
APARTADO 205 - 4503 ESPINHO CODEX
TELEFONE 720565



FUNDADA EM 1897

VENDE-SE
T2 e
Estabelecimento
no Juncal

Visitas
no local
aos sábados
das 10 às
17 horas ou
pelo Telef.
731 24 00

VENDE-SE

Camião Mazda

T. 3.500 - Contentor de fibra.
Só c/ 26.000 km.
Como Novo.

Telef. 72 10 07 ou 72 14 19

PASSA-SE

Loja • Centro de Espinho
(Móveis e Decorações)

Carta a este jornal ao n.º 568

DR. ILÍDIO D'OLIVEIRA SANTOS

MÉDICO DENTISTA

ODONTOPEDIATRIA = Ortodontia Fixa / Prótese Fixa

Consultórios:

— Rua 16 (Esquina Rua 16), n.º 545-1.º Dt.º - Espinho - Telef. 722931
— Rotunda da Boavista, 182-2.º H 3 - Porto - Telef. 6007175

Acordo com as entidades: ACASA; CGD; ADSE

SALVÉ 04/03/94

Joaquim
Vasconcelos Ferreira

Pela passagem do seu aniversário os seus colegas e amigos, desejam-lhe muitas felicidades e que esta data se prolongue por muitos e bons anos na companhia da sua família.



PODE SER ÚTIL

FARMÁCIAS DE SERVIÇO

Turno E - Quinta-feira, Grande Farmácia, Rua 8, nº 1025; sexta-feira, Conceição, Rua S. Tiago, nº 709, Silvalde; sábado, Teixeira, Centro Comercial Solverde/1, Avenida 8; domingo, Santos, Rua 19, nº 263; segunda-feira, Paiva, Rua 19, nº 319; terça-feira, Higiene, Rua 19, nº 293; quarta-feira, Grande Farmácia, Rua 8, nº 1025.

Freguesias

Anta, Farmácia de Anta, Estrada de Anta, telef. 721109, Paramos, **Machado**, Estrada 109, telef. 726388.

TRANSPORTES

Autocarros

Para a Boavista - 7h10 (excepto aos sábados e domingos), 10h10, 14h10 e 14h40 (excepto aos sábados e domingos).

Boavista para Espinho - 8 horas (excepto aos sábados e domingos), 11 horas, 15 horas, 17h30 (só aos sábados e domingos), 11 horas, 15 horas, 17h30 (só aos sábados e domingos) e 18h30 (excepto aos sábados e domingos).

Comboios

Para Aveiro (suburbanos) - 3h55 (só se efectua às segundas-feiras, excepto se coincidirem com feriados nacionais. Também se efectua no dia seguinte a feriados oficiais, se estes coincidirem com segunda, terça ou quarta-feira); 5h30 (não se efectua aos sábados, domingos e feriados oficiais); 6h10 (não se efectua aos domingos e feriados oficiais); 7h02; 8h15; 9h17; 11h01; 11h56 (até Ovar); 12h51 (não se efectua aos sábados, domingos e feriados oficiais); 13h15 (não se efectua aos sábados, domingos e feriados oficiais); 13h54; 15h26; 15h39 (só até Ovar); 17h30; 17h56 (só até Ovar); 18h10 (não se efectua aos sábados); 19h41; 19h46; 20h01 (não se efectua aos sábados, domingos e feriados oficiais); 20h22; 21h45, 22h34; 1h22.

Para o Porto (suburbanos) - 5h45; 6h40; 7h27 (não se efectua aos domingos e feriados oficiais); 8h07; 8h50 (não se efectua aos sábados, domingos e feriados oficiais); 9h35; 11 horas (não se efectua aos sábados e feriados oficiais); 9h35; 11 horas (não se efectua aos domingos e feriados oficiais e só para em Gaia); 11h16; 12h27 (não se efectua aos sábados, domingos e feriados oficiais); 13h15; 13h44; 14h52; 16h25; 16h40; 17h57; 18h39; 18h55 (não se efectua aos sábados); 20h14; 20h42 (não se efectua aos sábados, domingos e feriados oficiais); 21h09 (não se efectua aos sábados); 22h28.

Urbanos

Graciosa-Anta-Graciosa - 7h35 (não se efectua aos domingos e feriados); 9h30; 12h35 (não se efectua aos domingos e feriados); 14h40; 16 horas (não se efectua aos domingos e feriados); 17h35; 18h35; 19h40.

Graciosa-Silvalde-Graciosa - 7h05 (não se efectua aos domingos e feriados); 9 horas; 12h35 (não se efectua aos domingos e feriados); 13h40; 15h30 (não se efectua aos domingos e feriados); 17h05; 18h05; 19h10; 20h10.

ESTAÇÕES DE ABASTECIMENTO DE COMBUSTÍVEL

Abertas durante 24 horas-BP, na variante da Granja (frente ao Hotel Solverde); **REPSOL**, Estrada Nac. 109 em Silvalde; **GALP**, em Cortegaça em Miramar, ambas na Estrada Nacional N.º 109. Abertas das 7 horas às 24 horas- **MOBIL**, na Rua 19; **GALP**, na Av. 24; **MOBIL**, na Rua 19; **SHELL**, na Rua 62;

ESTAÇÕES DE ABASTECIMENTO DE COMBUSTÍVEL

721525; Centro de Saúde, 721167; Extensão de Saúde da Rua 31, 720664; **EDP**, 728362; **Serviços Municipalizados de Água e Saneamento**, 720020 e 720367 (avarias); Câmara Municipal de Espinho, 720020 e 721800; Junta de Freguesia de Espinho, 724418; Registo Civil, 720599; Tribunal Judicial, 722351; Correios, 720355.

Freguesias

Anta - Junta de Freguesia, 726453; Extensão de Saúde, 725810; Paróquia, 720315. **Paramos** - Junta de Freguesia, 722710; Paróquia, 72 2059; Centro Social, 722005. **Guetim** - Junta de Freguesia, 724226; Paróquia, 723478. **Silvalde** - Junta de Freguesia, 724017; Paróquia, 722026; Unidade de Saúde de Silvaldinho, 723642; Unidade de Saúde da Marinha, 723101.

De 4 a 10 de Março
"O Bom Filho"
no Cine Teatro S. Pedro

Este rosto inocente... onde segredos terríveis!
Joseph Ruben apresenta "O BOM FILHO" com Macaulay Culkin no principal papel.
M/12 anos.

As sessões são de 2ª a 6ª feira às 15.30 e 21.45 horas. Sábados, Domingos e Feriados às 15.00, 17.45 e 21.45.
Sessões da meia-noite às sextas e sábados às 24.00.

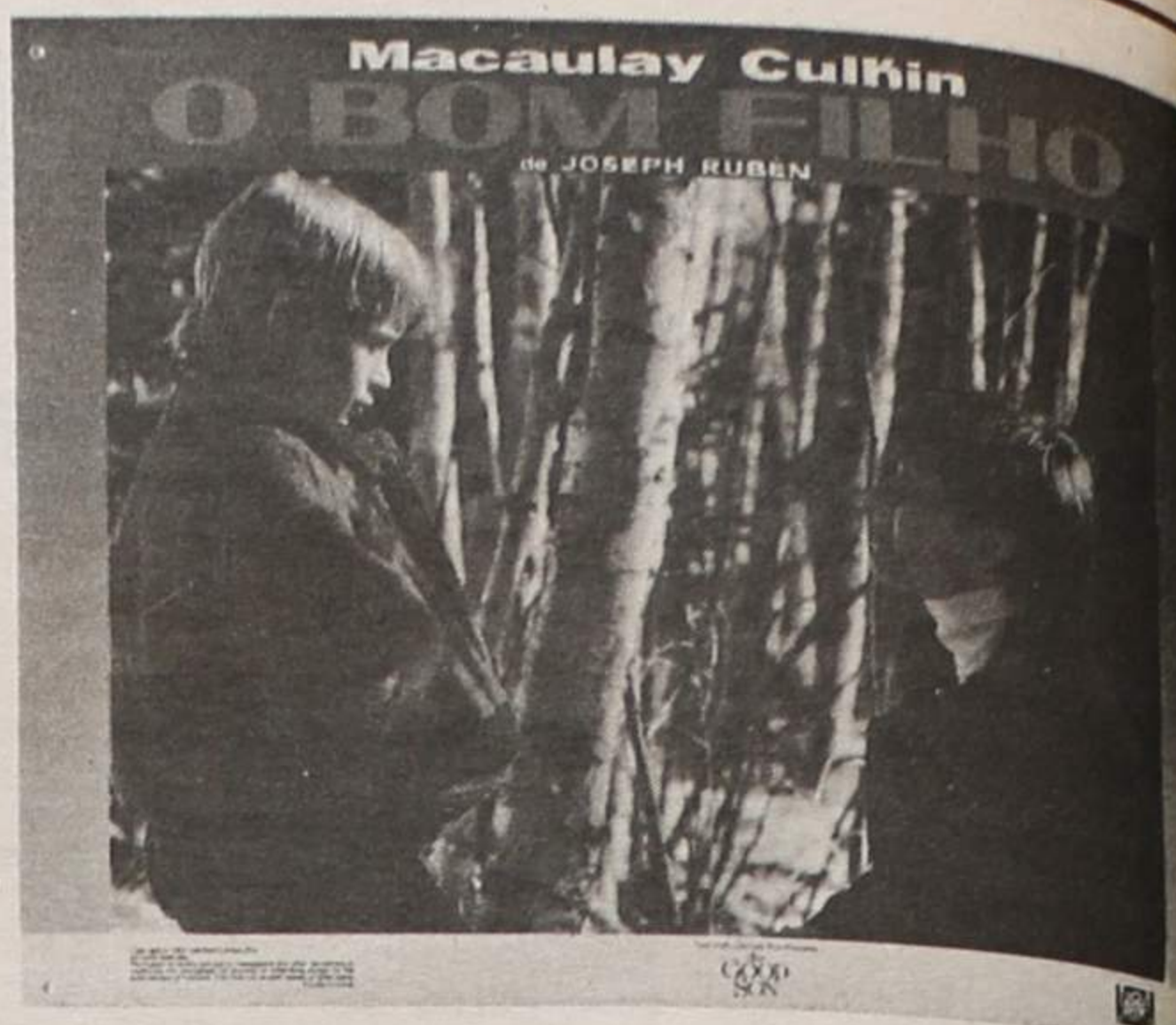

FIM-DE-SEMANA NA
Canal 1

Sexta

- 08.00 - Abertura
- 08.05 - Bom Dia
- 09.10 - Rua Sésamo
- 09.35 - Haydaze
- 10.00 - Pela Manhã
- 11.40 - Culinária
- 12.05 - O Sexo dos Anjos
- 13.00 - Jornal da Tarde
- 13.25 - Bolsa
- 13.30 - O Tempo
- 13.35 - Vizinhos
- 14.00 - Ponto Por Ponto
- 14.35 - Primeira Matinée: "Shane"
- 16.30 - Sarilhos Com Elas
- 16.55 - Crime Disse Ela
- 17.45 - Bol. Ag. Minist. Agricultura
- 17.50 - Caderno Diário
- 17.55 - Marina, Marina
- 18.25 - Com a Verdade M'Enganas
- 19.10 - Verão Quente
- 19.50 - RTP / Financial Times
- 20.00 - Telejornal
- 20.30 - Mandala
- 21.25 - Boa Noite
- 21.30 - Concurso: "1, 2, 3"
- 23.00 - Sessão da Noite: "Gente Vulgar"
- 01.10 - 24 Horas
- 01.40 - Bolsa
- 01.45 - O Tempo
- 01.50 - Pela Noite Dentro: "O Crepúsculo dos Heróis"
- 03.45 - Encerramento

Sábado

- 08.00 - Abertura
- 08.02 - Infantil/Juvenil
- 11.40 - Luta Livre Americana
- 12.25 - Isto é Magia
- 13.00 - Notícias
- 13.05 - O Tempo
- 13.10 - Parlamento
- 13.50 - Clube Disney
- 15.10 - Primeira Matinée: "Por Favor Não Comam os Malmalquers"
- 17.00 - Beverly Hill's III 90210
- 18.00 - Lotaria Europeia
- 18.30 - Emoções Fortes
- 18.55 - Palavra Puxa Palavra
- 19.45 - Totoloto
- 19.50 - O Tempo
- 20.00 - Jornal de Sábado
- 20.30 - Os Simpsons
- 20.50 - Boa Noite
- 20.55 - Mandala
- 21.55 - Parabéns
- 23.25 - O Tempo
- 23.30 - Tramas de Seda
- 00.20 - Última Sessão: "Plano de Ataque"
- 01.50 - Encerramento

Domingo

- 08.00 - Abertura
- 08.02 - Infantil/Juvenil
- 12.30 - Sem Limites
- 13.00 - Notícias
- 13.05 - O Tempo
- 13.10 - Top +
- 14.00 - Domingo Gordo "Blossom" Primeira Matinée: "Perseguição Infernal"
- 18.45 - Top Nacional
- 19.15 - Dinossauros
- 19.45 - Joker
- 19.55 - O Tempo
- 20.00 - Jornal de Domingo
- 20.30 - Casa Cheia
- 21.05 - Boa Noite
- 21.10 - Mandala
- 22.40 - Os Bonecos da Bola
- 23.10 - Noite de Cinema: "A Legião Estrangeira"
- 00.55 - O Tempo
- 01.00 - Clips e Spots
- 01.30 - Encerramento

Sexta

- 11.00 - Televendas
- 12.00 - Abertura
- 12.02 - Infantil
- 12.55 - Robert Liebling
- 13.45 - Segredos do Mundo
- 14.10 - O Tempo
- 14.15 - TV2 Desporto
- 15.15 - Vida Animal
- 16.00 - Pé Grande e os Amigos
- 16.25 - O Treinador
- 16.50 - Infantil
- 17.45 - A Sombra da Dúvida
- 18.55 - Um Dó Li Tá
- 19.45 - Outras Margens
- 20.15 - Quem Fala Assim
- 21.15 - Desenhos Animados/Boa Noite
- 21.25 - O Tempo
- 21.30 - TV2 Jornal
- 22.00 - RTP/Financial Times
- 22.10 - Amazônia
- 22.55 - Remate
- 23.25 - Sinais do Tempo
- 00.25 - Cine Clube: "Sonata de Outono"
- 02.05 - O Tempo
- 02.10 - Encerramento

Sábado

- 09.00 - Abertura
- 09.02 - Universidade Aberta
- 12.00 - Cine Sábado: "Boby e Rose Estão em Fuga"
- 13.30 - Musical: "Shamrock and Roll"
- 14.35 - Um Cão na Família
- 15.00 - Agatha's Christie's: "Poirot"
- 15.55 - O Tempo
- 16.00 - TV2 Desporto
- 22.15 - Agenda Lisboa 94
- 22.20 - Desenhos Animados/Boa Noite
- 22.25 - O Tempo
- 22.30 - Irmãs
- 23.20 - Sexualidades
- 23.50 - O Tempo

- 23.55 - Cine Dois: "Um Amor do Coração"
- 01.30 - Encerramento

Domingo

- 09.00 - Abertura
- 09.02 - À Mão de Semear
- 09.30 - Caminhos
- 10.00 - Novos Horizontes
- 10.30 - Saudades de Portugal
- 11.00 - Missa
- 11.55 - 70 x 7
- 12.25 - Forum Musical
- 13.15 - Regiões
- 14.25 - O Espírito da Cor
- 14.55 - O Tempo
- 15.00 - TV2 Desporto
- 22.45 - Desenhos Animados/Boa Noite
- 22.50 - O Tempo
- 22.55 - Artes e Letras: "Miguel Torga"
- 23.45 - O Tempo
- 23.50 - Cine Estúdio: "Quarto Para Alugar"
- 00.55 - Encerramento

Sexta

- 12.00 - E O Resto é Conversa
- 13.00 - Notícias
- 13.15 - Sassá Mutema
- 14.00 - Os Donos da Bola
- 14.15 - Futebol
- 16.00 - Hitchhiker - O Passageiro Imprevisto
- 16.30 - Notícias
- 16.40 - Assuntos de Família
- 17.00 - E O Resto é Conversa
- 18.00 - Notícias
- 18.10 - O Mapa da Mina
- 19.00 - Praça Pública
- 19.30 - Renascer
- 20.00 - Jornal da Noite
- 20.35 - Meteorologia
- 20.40 - Mulheres de Areia
- 21.30 - Alta Costura em Paris
- 21.40 - Chuva de Estrelas
- 22.40 - Na Cama Com...
- 23.40 - A Bolsa e a Vida
- 23.50 - Último Jornal
- 00.10 - Meteorologia
- 00.15 - Os Donos da Bola
- 00.25 - Playboy
- 01.10 - Os dias do Cinema: "Sentença Final"
- 03.10 - Fecho

Sábado

- 11.30 - Buéréré
- 13.15 - Portugal Radical
- 13.30 - Classe de 96
- 14.30 - Sessão Aventura: "Zenóbia e o Gladiador"
- 16.15 - Desporto Gillette
- 16.45 - P.S.: Amo-te
- 17.35 - Biografias
- 18.30 - Grandes Planos
- 19.00 - Melrose
- 20.00 - Jornal da Noite
- 20.40 - Alta Costura em Paris
- 20.50 - Sábado Mágico/Nunca Digas Banzai
- 23.50 - Encontros Imediatos
- 00.30 - Último Jornal
- 00.50 - Meteorologia
- 00.55 - Água na Boca
- 01.55 - Boxe
- 02.55 - Fecho

Domingo

- 11.30 - Buéréré
- 13.15 - Portugal Radical
- 13.30 - National Geographic
- 14.30 - Chiado Terrasse: "Passarinhos e Passarões"
- 16.15 - O Santo
- 17.05 - Escândalos de Hollywood
- 17.35 - Que Bem se Está no Campo
- 18.35 - Obras em Casa
- 19.05 - Os Imortais
- 20.00 - Jornal da Noite
- 20.40 - O Primogénito
- 21.30 - Filme M/17: "O Circo"
- 23.00 - Conversas Curtas
- 00.00 - Último Jornal
- 00.20 - Meteorologia
- 00.25 - Os Monstros
- 01.05 - Fecho



Cidade

Bombeiros Voluntários de Espinho, 720005; **Bombeiros Voluntários Espinhenses**, 720042; **Hospital**, 720327 e 721141; **Polícia de Segurança Pública**, 720038; **Guarda Nacional Republicana**, 720035; **Rádio-Táxis Costa Verde**, 720118; **Rádio-Táxis Unidos**, 722232; **Táxis Verdemar**, 723500; **Táxis do Largo José Salvador**, 723167; **Rádio Táxis União**, 728017 ou telemóvel 067 6951034; **Repartição de Finanças**, 720750; **Jornal «Defesa de Espinho» e Agência de Publicidade de Espinho (EMPES)**, 721525 - Fax,



NOME
Idade Profissão

Morada
Localidade Cód. Postal

Telefone
Freguesia Concelho

ACOMPANHANTE
Idade Profissão

IMPORTANTE: Preencher em letras maiúsculas, recortar pelo tracejado, colar em postal dos Correios e enviar para Concurso Um, Dois, Três. Apartado 4290 - 1507 Lisboa Codex

concurso

Com a Verdade M'Enganas

Nome
Morada
Localidade Cód. Postal

Telefones
Emprego
Casa

IMPORTANTE: Preencher em letras maiúsculas, recortar pelo tracejado, colar num postal dos Correios e enviar para Concurso "COM A VERDADE M'ENGANAS" - Apartado 4316 - 1507 Lisboa Codex

CORREIOS DE PORTUGAL

Só é possível distribuir correctamente as suas cartas com a indicação do nome de rua e nº de porta das mesmas. Informe os seus colaboradores.

Colabore com os Correios

O turismo está ameaçado - quem acode aos acessos à cidade de Espinho?

A melhor sala de visitas e cartaz de promoção de uma terra é, sem dúvida, o sistema de acessos, seu estado de conservação e alindamento.

Se um turista se propõe visitar uma cidade, ou um centro turístico e depara no seu acesso com um sem número de obstáculos espalhados em toda uma série de estradas, ruas e ruelas mal cuidadas, sinuosas e esburacadas, fica desde logo desiludido e a pensar intimamente no fracasso da sua opção quanto ao itinerário eleito para um passeio, visita ou férias.

A desilusão é ainda maior quando o estado de conservação revela um abandono vergonhoso e ao vencer lombas desmedidas ou deterioração das faixas de rodagem sofre avarias, furos e corre riscos inevitáveis com travagens abruptas e o zigzaguar de viaturas numa ânsia desesperada de se desviarem de buracos e desnivelamentos inesperados que lhes causa arrepios.

A cidade de Espinho em toda a sua história nunca teve acessos condignos em qualquer dos três sentidos: Norte, Nascente e Sul.

A Estrada Nacional 109 para Sul que devia ser um

Aveiro e até das duas freguesias situadas a Sul: Silvalde e Paramos.

No entanto, jogando a factura de estar no limite Norte de Aveiro na fronteira com a do Porto, a mesma estrada

virtude de uma situação geográfica muito especial, não somos queridos em qualquer daqueles grandes centros administrativos, o que, segundo classificação em voga na gíria popular, não somos fi-

Aguarda-se igualmente que mais uns 4 quilómetros da mesma via cheguem até à freguesia de Arcozelo no concelho da Feira lá para o próximo ano, devendo o acesso à A1 em Coimbrões estar concluído antes das próximas legislativas...

De momento, porém, o acesso ao Porto é o mais anacrónico que se pode imaginar. Diariamente, deparam-se nos automóveis avariados, quase sempre com jantes amassadas e pneus destruídos nos numerosos buracos da já famosa estrada 109 e suas variantes.

Ainda há poucos dias, numa só noite, cinco viaturas quase simultaneamente ficavam detidas com pneus e jantes avariadas frente ao Hotel Solverde. No entanto, o rosário de avarias e prejuízos continuaria depois, no mesmo local e pela Granja fora.

Se esquecermos por instantes esta famosa "109" para Sul e para Norte, não revelando o que se verifica em Silvalde e Paramos, freguesias quase sem possibilidades (seguras) de acesso à sede do concelho, e nos acessos para Nascente, então, o problema não é menos grave. A Rua 19 e o seu prolongamento estão num caos. Dentro da zona urbana o estado deste arruamento de grande interesse e movimento parece

mais ter sido concebido para provas de perícia do que para acesso condigno ao coração de uma cidade nova, potenciada para o turismo.

O troço urbano no prolongamento da Rua 19 é um verdadeiro insulto e revela à sociedade a insensibilidade dos responsáveis. O movimento desta artéria e a beleza da sua implementação, fazem-nos recordar com respeito e saudade a larga visão e a muita coragem, então revelada pelo bairrista audacioso que foi o autarca Fernando Gomes quando, insensível a apelos e a oposições quase revolucionárias, entendeu que Espinho não se conformava, nem podia crescer para Nascente, sem a abertura deste arruamento atravessando campos e matos que agora valem o que valem. Outros que se lhe seguiram, continuaram depois em busca da Estrada Nacional Nº1, continuando a obra. Agora, não é necessário arrostar com tais resistências e anomalias. É necessário somente conservar o que nos deixaram desbravado e não o assassinar, retirando-lhe a capacidade de se tornar em breve um digno acesso ao Nó da AE Nº 1, com mais faixas e boa iluminação a partir da entrada no nosso concelho.

João Gomes



O estado lastimoso de uma das principais entradas na cidade: a rua 19

acesso privilegiado à capital do Distrito, foi e continua a ser um verdadeiro calvário para os motoristas fazendo-nos ficar ainda mais longe de

continua aqui num estado lastimoso nas duas variantes em funcionamento.

Quer dizer; Espinho não beneficia das boas graças da direcção de Estradas de Aveiro, a cujo distrito pertence, como não tem merecido igualmente melhor tratamento da do Porto, embora pertença à zona da nova "Região do Grande Porto", onde está autarquicamente representada ao maior nível.

Tudo leva a crer que, por

lhos de nenhuma, mas sim, enteados de ambas. Isto não abona a nossa autarquia quanto a capacidade administrativa.

Em breve, com mais de um ano de atraso, vamos ter o "dom" de beneficiar de uma nova variante entre esta cidade e a freguesia de Maceda, do concelho de Ovar, o que já não é muito mau, depois de dezenas de anos de espera, pois a promessa é mais antiga que a revolução dos cravos...

ALUGA-SE APARTAMENTO T3

c/ 100 m²
Rua 43 - Junto à Praça de Touros

Quartos c/ roupeiros, 2 banhos, cozinha e sala
Renda - 75 c.

Telefone, 72 15 75 de segunda a sexta das 9 às 12 e das 14 às 17 horas

ALUGA-SE OU VENDE-SE ESTABELECIMENTO

C/ 100 m² de área
+ 50 m² de cave e 60 de logradouro
Rua 30 nº 600

Telef. 72 03 25 / 977 - Fax 731 04 36

Gabinete de Radiologia de Espinho

DR. JORGE NUNES DE MATOS
DR.ª MARIA DO CARMO VASCONCELOS

Médicos especialistas — Raios X — Ecografia - Mamografia

Consultório: Rua 20 n.º 1436 r/c Dt.º • Telef. 721975
Horário: das 9 às 18h30

SALVÉ 23/2/94

Ana de Oliveira
Bernardes

Seu marido, filho, nora e netos, na passagem do 71º aniversário, vêm desejar-lhe muitas felicidades e saúde.



CASIMIRO DE ANDRADE NELSO ALVES REIS

MÉDICOS DENTISTAS

Consultório: RUA 22 (Junto à Câmara)
Telef. 724909

LAVANDARIA LAVAR



RIBEIRO, VALENTE & CA., LDA.
Rua 12, n.º 640 — ESPINHO
Telefone, 723704

A MAIS AVANÇADA TÉCNICA NA LIMPEZA E TRATAMENTO DO SEU VESTUÁRIO
Limpeza a seco — Lavagem e secagem de roupa branca, rendas e bordados
SERVIÇO RÁPIDO



TIPOGRAFIA - OFFSET

MANUEL PEREIRA GOIS

R. ESCADAS DO COVELO - SILVALDE • 4500 ESPINHO
Telef. 02 - 7310378 • Fax 02 - 7310379

Tele-Rocha

Projectos-instalações de gás
Móveis e Electrodomésticos
Cozinhas por medida

Rua 24 - 771 - Tel. (02) 721612
Secção de gás - Rua 31, 469 - ESPINHO
Telef. (02) 720325 - Fax (02) 7310436

ALUGUE UM CARRO NOVO FIAT UNO 93 desde Esc. 3.400\$ p/ dia

Fénix
rent a car
ALUGUER DE AUTOMÓVEIS

SEM CONDUTOR
CONDIÇÕES ESPECIAIS A EMIGRANTES

ESPINHO - Rua 26, N.º 259 - TEL. (02) 7311080 - 83
S. J. MADEIRA - RUA ENG.º ARANTES OLIVEIRA, N.º 937
RESERVAS (02) 7311083 • FAX 7311084

ALUGAMOS CAMIÕES E FURGÕES

“Brandão Gomes” no ano do centenário

Os trabalhos da Assembleia começaram, como já dissemos noutra local, cerca das 22 horas e com o presidente da mesa, José Azevedo a saudar os deputados, toda a Câmara em geral e os seus ele-

aprovado por unanimidade.

Voto de Congratulação proposto pelo PSD, á Associação Académica de Espinho porque, na disputa do recente primeiro campeonato nacional de hóquei de sala, se sagrou campeã da

ma coligação e subscrita por Jorge Carvalho a propósito do desaparecimento da 3ª secção do Tribunal de Espinho pela qual aquela força política e outras vêm lutando foi bem acolhida pela Assembleia que, deliberou,

recomendasse à Câmara que se não esquecesse a efeméride e cuidasse, ainda, do que for passível de conservar no que das suas instalações resta.

Para o PS é importante a adopção de soluções ur-

banísticas para o corpo principal do edifício e para o restante espaço ocupado pela fábrica, conferindo-lhe uma utilização pública que respeite as características e necessidades da zona habitacional em que se insere.

Para o PSD é importante que, além de

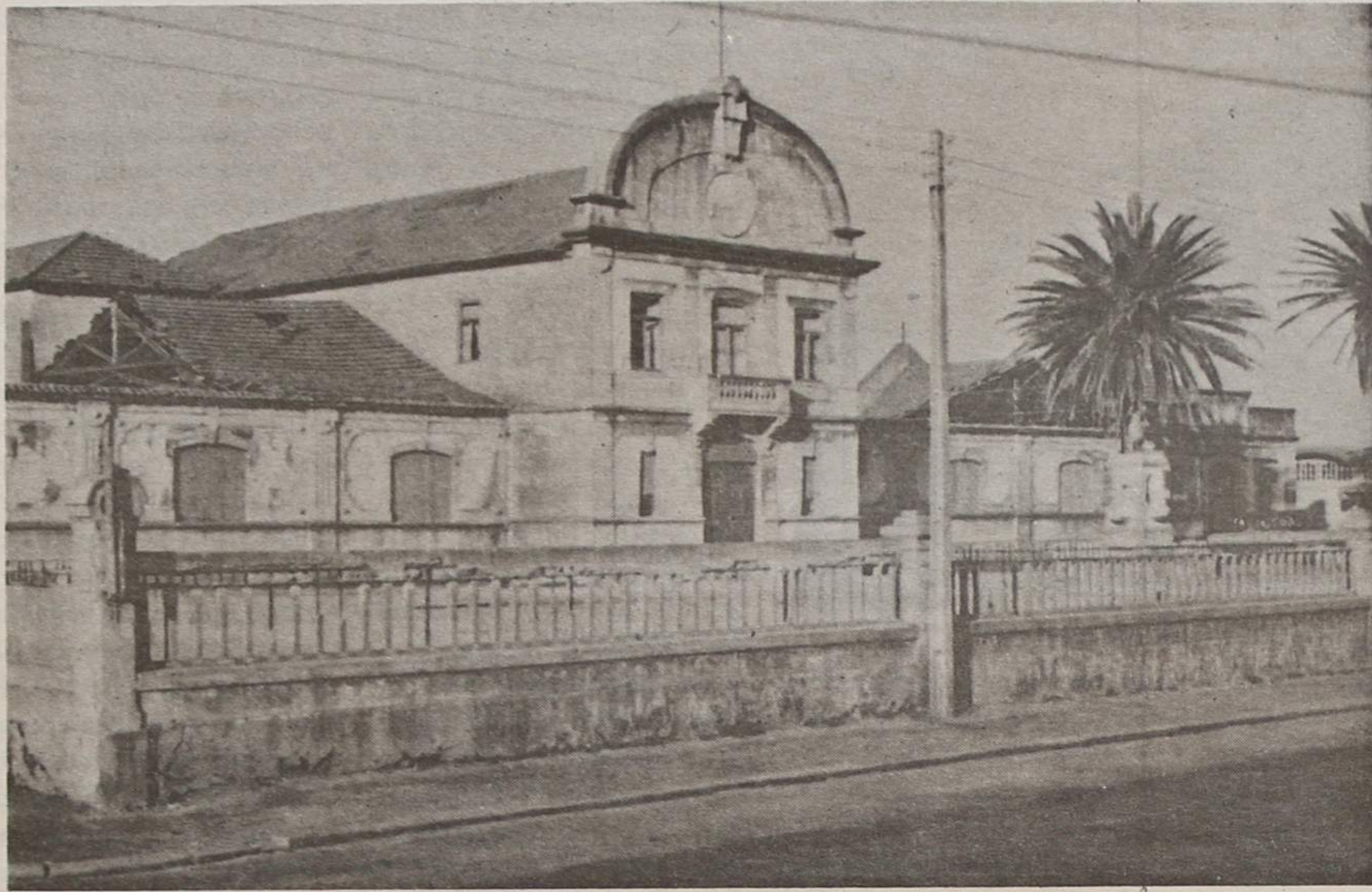

mentos presentes (Casal Ribeiro, Rolando de Sousa, José Mota e António Canastro) e a Informação, designada, também de comunicação social e um apelo à boa participação da assistência, manifestando, na circunstância, a esperança de que os trabalhos decorram sempre com elevada participação, dignidade e apuro e, começaram, exactamente, pela discussão e consequente votação de alguns documentos metidos na antes da ordem do dia e que foram:

Votos de pesar, pelo falecimento de Manuel Pereira Alves, mais conhecido por “Manuel das Águas” relevando o seu exemplo de dedicação e disponibilidade sempre manifestado.

Foi proposto pelo PSD e aprovado por unanimidade.

- Pelo falecimento de Virgílio Lacerda, decano dos jornalistas espinhenses que durante várias décadas divulgou o nosso concelho de forma apaixonada.

Foi proposto pelo PS e

modalidade.

O principal argumento avançado pelo subscritor do voto, Amadeu Morais foi o de que a AA de Espinho, com este feito, revelou uma vez mais o seu pioneirismo na implantação no concelho de uma nova modalidade desportiva.

Toda a Assembleia concordou com o voto e decidiu transmiti-lo à direcção do clube.

Das comemorações do 25 de Abril ao Dia Internacional da Mulher

Foram, se a memória nos não atraiçoa, quatro as moções apreciadas e votadas por unanimidade:

- Uma, da CDU, a querer lembrar os 20 anos passados sobre a data de 25 de Abril de 74 assente no argumento de que *valeram a pena os esforços, os sacrifícios daqueles que tombaram para que o 25 de Abril existisse*, argumentos que levaram a Assembleia a saudar, efusivamente a histórica data e associar-se às manifestações que comemorarão tal data.

- Outra, também da mes-

considerando o grande descontentamento da população de Espinho, não esquecer o agravo que foi feito ao concelho de Espinho e continuar a insistir por uma audiência com o ministro da Justiça no sentido de ver reparado o erro cometido.

- E duas sobre o mesmo tema, o Dia Internacional da Mulher, que se comemora no próximo 8 de Março, da CDU e do PSD, esta subscrita pela jovem laranja, Maria Goretti.

Considerando que continuam a ser as mulheres que mais dificuldades sentem pelo agravamento das condições de vida do nosso País, tendo que esticar, cada vez mais, os magros orçamentos da maioria das famílias portuguesas a Assembleia decidiu manifestar-lhe a sua solidariedade em geral e às do nosso concelho em particular.

O centenário da “Brandão Gomes”

- Sobre o Centenário da Fábrica Brandão Gomes que se regista no corrente ano de 1994, PSD, CDU e PS sugeriram à Assembleia que

um programa de festividades comemorativas da efeméride - proposto também pela CDU e pelo PS, mas noutros termos - que do dito programa conste o lançamento da empreitada de recuperação do imóvel onde aquela empresa esteve instalada (...) dando particular destaque à necessidade de criar o enquadramento adequado à estátua da “Vareira”.

A CDU propunha mais ou menos a mesma coisa mas acrescentava, ainda, a recuperação do muro que limita o terreno fronteiro à “Vareira”.

- Pela mão de Luis Filipe Montenegro, do PSD veio à Assembleia a última recomendação da noite, aprovada por unanimidade como as restantes. Pretendia que a Câmara assinalasse e comemore, com dignidade e o brilho as efemérides dos próximos dias 24 de Março, Dia do Estudante e 27 do mesmo mês, Dia Nacional da Juventude já que Espinho tem na sua população um número considerável de jovens/estudantes.

JS

A “hora de presi

Sob a presidência de José Azevedo, secretário-geral, e por Maria José Vieira e Vitor Monteiro, na composição ditada pelas últimas eleições autárquicas, a Câmara Municipal de Espinho, em reunião ordinária, realizada em 12 de Dezembro, se reuniu, ordinariamente e pela primeira vez para trabalhar, na passada sexta-feira, 25 de Fevereiro, a partir das 22 horas, a Assembleia Municipal de Espinho para discutir e votar, não uma ordem de trabalhos já divulgada e que ficou inteirinha para posteriores reuniões, como também uma boa mão-cheia de documentos - moções, recomendações e votos - que enformam o período regimetal da antes da ordem do dia.

Os trabalhos prolongaram-se por cerca de 3 horas e meia e se no período da antes da ordem do dia se trabalhou, rapidamente e em força - talvez mais rapidamente e em força do que seria de desejar - com votações onde pon-

tificou a unanimidade, foi, então, que se registaram os momentos de maior interesse, mas sim na hora do presidente - e que isto é, no período em que José Mota explicitou o documento em que relatou em pormenor a actividade

“As maiores dificuldades para os seus

“...Tem havido uma grande solidariedade de todos os componentes do meu executivo, agradável, como é evidente e quero-me parecer que todos eles estão, de facto, interessados em trabalhar em prol da melhoria das condições de vida de todos os espinhenses.” - palavras do presidente, José Mota depois da explicitação do documento em que dava conta das actividades do executivo desde 8 de Janeiro e que mereceu as melhores referências de todos os partidos e a abrir a sessão de perguntas, que, ainda assim os deputados entenderam por bem colocar-lhe.

Não foram muitas as questões e poucas, como dissemos noutra local, foram originais. Para algumas houve, até, diversos questionadores. Tentámos, de nosso exclusivo critério retirar o que nos pareceu mais relevante.

Rui Abrantes sobre o temporal do dia 9 de Janeiro (inundações em Silvalde): - Foi, a propósito, constituída uma comissão e foi decidido mantê-la em funcionamento. Já foram delineadas quaisquer acções?

José Mota: - O grupo de trabalho constituído tem vindo e vai continuar a trabalhar ao longo do tempo a solucionar alguns problemas resultantes de acordo com o que é possível mas o que nós solicitámos a esse

grupo, que, aliás, colabora com a participação da Câmara, é que se mantenha em funções na procura de soluções. Claro que vamos até à resolução final do problema que passa por medidas mais amplas, nomeadamente da construção de habitações.

Habitação

1 - Jorge Alves: - Não existem só carências em Silvalde, nomeadamente naquela zona da Marinha. Há necessidade de habitação noutros lugares como Paramos, Anta e Guetim. O tratamento desta questão não deve ser colocado dentro de um processo alargado de levantamento das reais necessidades?

2 - Correia de Araújo: - Há no concelho significativas bolsas de pobreza que permanecem e eu chamo atenção para a distância que vai da pobreza visível à real e a distância é muito grande e pode aí haver um erro político de avaliação. Não podemos olhar só para o bairro piscatório ...

- Que política é que a Câmara preconiza para as 34 casas da Marinha (av. João de Deus) que os cursos tem ficado desertos? José Mota: - 1 - Não esqueçamos o resto do concelho. Aliás, na minha pri-

"Presidente" na Assembleia Municipal

do executivo neste mês e meio que leva de exercício imediato e consequente de questões dos deputados municipais e respostas do presidente.

Novidades, novidades, francamente, não as tivemos, que José Mota, em recente entrevista à "Defesa" respondera já a quase tudo e poucas reticências deixara. Mas Assembleia é outra coisa e outro lugar; as coisas ali ditas - segundo alguns - tomam a verdadeira dimensão política.

Naturalmente que, neste primeiro passo de uma longa caminhada de 4 anos que vêm, nem tudo correu pelo melhor; houve alguma crispação política das forças em confronto com mui-

to nervosismo e inexperiência à mistura - e sério empenhamento construtivo, diga-se em abono da verdade - de todos ou quase todos, que muitos exercem pela primeira vez.

Pequenastricase um tanto desacerto, consideramos irrelevantes neste primeiro dia de trabalhos, daí, que, na nossa crónica nos limitemos ao essencial e esquecemos o acidental e o fortuito.

Registamos, no entanto, algumas conclusões imediatas: o PSD manifestou o firme propósito de deixar para trás o *passado* que, a partir de agora, a *coisa* se renova em pessoas e em estratégia que apregoaram de oposição firme mas ob-

jectiva e construtiva; o CDS-PP limitado a um único vogal, mesmo resguardando-se em alguma moderação, não deixou de aplaudir a nova forma de estar do novo executivo em geral e *as janelas abertas* do seu presidente em particular; a CDU que também é *governo*, "aplaudiu" com a natural efusão de quem tem andado anos e anos a bater-se pela *transparência* e terá enxergado luz no fundo do túnel e debitou umas reticências comedidas enroupadas convenientemente em umas tantas questões; o neófito, dito PSN, deu-nos a impressão de não querer entrar no jogo do PSD - Rolando de Sousa é o seu chefe "visível" e está a "dar

forte" no limite das competências que José Mota lhe atribuiu por sua exclusiva vontade; o PS está numa de esperar para ver sem agitar as "águas"...

José Azevedo, o presi-

dente do areópago, teve algumas dificuldades em acertar o passo. Vinha com tal propósito de fazer andar depressa e bem que até se esqueceu de que a Assembleia de Espinho, que ele

observou em repetidas reuniões, é uma assembleia qualificada e com uma certa tradição... Com mais calma vai estar melhor.

Aguardemos.

José Sampaio

Previdências

10 anos de mandato

meira intervenção não falei apenas em Silvalde mas em todo o concelho. Mas eu gostava de dizer que o problema da habitação em Anta não tem a mesma expressão que tem em Paramos e em Silvalde e não vale a pena escamotear as coisas. É óbvio que há problemas graves em Anta. Temos um levantamento completo destas situações que é actualizado todos os dias. Estamos preocupados com os problemas de Anta, sem dúvida; e em Guetim e em Espinho. Mas nós temos os números e sabemos onde é que as coisas estão mais complicadas.

2 - Já não são 34 mas 19 casas que as restantes já foram vendidas. Eu não estava na Câmara quando esse processo se desenvolveu; não tenho nada a ver com as decisões que foram tomadas mas há uma coisa que eu costumo fazer que é respeitar as pessoas. Neste momento estamos a meio do jogo e não é justo alterar as regras. O que acontece é que parte das habitações foram vendidas em determinadas condições e as pessoas que as compraram, compraram-nas, na expectativa de que as restantes seguissem o mesmo rumo. Seria muito fácil entregá-las às pessoas que vivem nas barracas mas penso que se criava outro tipo de in-

justiça Vamos vender as casas sob as mesmas regras e, para isso, vamos criar condições.

Parque de Campismo

1 - Correia de Araújo: - *Li e ouvi que não houve nem vai haver concurso para este ano para o parque de campismo porque dele não se cuidou atempadamente. Em nome da transparência, gostaria de saber quem negligenciou.*

2 - Guy Viseu: - *Não seria uma boa medida de gestão prolongar a anterior concessão por mais um ano considerando as vantagens da experiência adquirida e a desvantagem da pouca nessa matéria da parte da Câmara.*

José Mota: 1- *Quem negligenciou não sei. O Parque estava entregue a uma empresa, foi devolvido à Câmara; sei que não está em condições de funcionar e não me interessa agora porque é que isso aconteceu. Eu não estou aqui para falar do passado mas do presente e do futuro e neste momento considero que era difícil estar a abrir um concurso. Podia não haver concorrentes, podia não haver tempo e corríamos o risco de ter o parque fechado no Verão.*

2- *Quanto ao entregar a gestão à empresa que o*

geriu nos últimos anos... de facto, essa empresa deixou-nos o Parque em muito mau estado e, sem dúvida, precisa de obras.

Hospital

Rui Abrantes: - *Leu-se que há uma proposta da direcção do Hospital de Espinho de diminuir o número de camas de 78 para 40 para se instalarem dois blocos operatórios.*

Pergunto se não seria possível um esforço do município no sentido de manter o mesmo número de camas juntamente com a construção dos novos blocos?

José Mota: - *Estamos preocupados com o que se passa no Hospital de Espinho. Tivemos uma reunião com a direcção e temos programada uma visita ao próprio hospital para o que solicitamos a colaboração da Liga. Não sequência, vamos solicitar uma audiência ao ministro da Saúde porque o nosso hospital é algo muito importante para Espinho. Nós aceitamos que a feira tenha o seu hospital mas não aceitamos o esvaziamento do nosso, apenas, porque se está lá a construir um. Vamos tentar resolver a questão que coloca através do diálogo com os responsáveis, mas se tivermos de vir para a praça pública também o faremos!*

JS



Em causa Rolando de Sousa

As objecções "indiscretas" de Amadeu Morais...

Quando chegou a vez de intervir, Amadeu Morais, líder da bancada do PSD, fê-lo pausadamente, como é seu jeito e com a fluência que o caracteriza.

Bem se pode dizer que foram objecções "indiscretas" para alguns...

Amadeu Morais recuou à pré-campanha eleitoral para estranhar que o presidente José Mota tenha dito "cobras e lagartos" de Rolando de Sousa, que deixou, inclusive, de ir às reuniões

da Assembleia Municipal para não assistir a posições assumidas pelo vereador do PSN, quando verifica, agora, que é o próprio presidente da Câmara a dar a Rolando o lugar de maior responsabilidade na vereação.

Em perspectiva estaria um duelo de palavras entre Amadeu e Mota, com este a apresentar argumentos. Só que não chegou a haver esse duelo, já que o presidente se limitou a dizer que as eleições terminaram em 12 de Dezembro...

Casal e Canastro a meio tempo

A Assembleia Municipal voltou a reunir na passada segunda-feira - e continuará no próximo dia 7 de Março - porque havia que aprovar, quanto antes, a proposta da Câmara de mais um vereador a tempo

inteiro, embora, como já foi anunciado sejam dois a meio tempo.

Casal Ribeiro e António Canastro, como já era público e notório são esses vereadores com competências delegadas, a meio tempo.

Mas outros assuntos foram discutidos e votados e mais uma vez o da "Academia de Música".

Por motivos óbvios deixamos o relato desta 2ª reunião para a nossa próxima edição.

MÉDICOS DENTISTAS
JORGE FERREIRA
BRUNO MORRIS

SAMS, ADSE, CGD

Telefone, 728693

Edifício S. Pedro - Sala W - Rua 23, n.º 174

Leia,
assine
e divulgue
«Defesa de Espinho»

Presidente do IGAPHE visitou barracas do concelho

- *Chegará a hora...!* ? - tartamudeou para consigo e para umas crianças que seriam filhos, desconfiada, a utente de uma das muitas barracas do bairro(?) situado a sul da "Brandão Gomes" à aproximação da comitiva de entidades - algumas desconhecidas - que, a exemplo de outros, calcorream a via sacra do inimaginável em termos de habitação, quanta dela implantada na malha urbana, paredes meias com prédios onde - presume-se - reina o conforto e a sanidade.

Não chegara, nem para ela nem para outros *a hora*, o momento tão ansiado de abandonarem, de vez, aqueles tugúrios, buracos negros e insalubres que lhes têm servido de escárnio de habitação. No entanto mais um passo foi dado e agora direccionado.

Na passada 5ª feira, de manhã veio a Espinho, em visita de trabalho, o eng. Carlos Botelho, presidente do IGAPHE - Instituto para a Gestão e Alienação do Património Habitacional do Esta-

do. Fazia-se acompanhar do eng. António Teles, director regional daquele instituto.

Veio, primeiro à Câmara, onde, com o presidente e outros responsáveis, analisou o processo "Irradicação de Barracas" e, depois, com estes, observar no concreto o panorama - triste panorama!

Começaram por uma zona situada logo a sul da "Brandão Gomes", continuaram mais para sul pelo Bairro das Famílias Pobres e outros locais, ainda na zona da Marinha, desceram ao lugar da Praia de Paramos e regressaram a Espinho, ao bairro Galego. Muitos locais, por falta de tempo não foram visitados mas os que o foram já deram percepção de toda a realidade. Os objectivos da visita estão descritos nas declarações do primeiro responsável por aquele instituto e que passamos em caixa.

Naturalmente que os leitores entenderão que não temos penosamente rica para descrevermos, em pormenor, o que vimos...mas e em resumo e para aqueles que não

conhecem aquele sector do *parque habitacional* de Espinho, sempre acrescentamos que as imagens que de outras paragens a televisão nos traz de quando em vez, ficam a milhas de civilização.

A Câmara - e já o anterior executivo começara de dar os primeiros passos - está, efectivamente, empenhada no programa da irradicação das barracas no nosso concelho. O processo parece estar bastante adiantado e no bom caminho.

Na entrevista que nos concedeu, recentemente, José Mota afirmou-nos: "*A habitação é uma questão prioritária das prioritárias... todas as forças políticas pegaram nessa bandeira. Para já, estamos a preparar o processo de construção de 48 fogos para habitação social... mas quero lembrar que o problema da habitação com-*

pete ao Governo mas nós não vamos deixar de utilizar o programa que aquele órgão de soberania criou para irradicação das barracas".

Disse o presidente do IGAPHE que em Espinho a coisa não vai ficar por menos

de 500 fogos. É obra de muito dinheiro. Mais de milhão e meio de contos - julgamos - dos quais metade, a pagar em não sabemos quantos anos, custarão à Câmara mais de 25 mil contos de juros/ ano. Fora os terrenos.

É de saudar o empreendimento e todos quantos se empenharem em concretizá-lo. Um pouco de justiça social precisava-se, urgentemente para Espinho.



Habitação social em Espinho - 500 fogos até 1998

A personagem central desta visita às zonas de barracas no nosso concelho foi o presidente do IGAPHE, eng. Carlos Botelho que, por onde passou, viu tudo *com olhos de ver*. Entrou em alguns tugúrios, viu com os seus próprios olhos o que havia para ver - e era muito mau - ouviu os responsáveis da nossa Câmara e, a dada altura, respondeu às questões que lhe colocámos.

Começou o eng Carlos Botelho:

A nossa intervenção na irradicação definitiva das barracas é determinante, nesta fase, porque o Instituto é quem aprecia os processos que as Câmaras Municipais nos entregam e é mais tarde o dador do fundo perdido.

Esta visita que eu faço ao concelho de Espinho destina-se, fundamentalmente, a ver com a Câmara Municipal, as dificuldades que tiveram e ainda têm - parece que estão, quase todos, ultrapassadas - quer no levantamento de casos que podem ser incluídos neste programa e, principalmente, para apreciar alguns casos nebulosos que possam ou não ser enquadrados porque o conceito de barraca, não é o da barraca tradicional; é um problema de não habitação. Viemos, portanto, ao local esclarecer algumas dúvidas sobre os casos que poderão ser incluídos e que, se calhar, para o Município poderiam não estar e aqueles que, não podendo ser

incluídos neste programa, serão, por certo noutras acções, mais tarde.

- Quando se refere a *este programa* está a querer referir-se ao que vai estar subordinado ao protocolo a estabelecer entre o IGAPHE e a Câmara de Espinho no seguimento do Decreto-Lei 163/93 de 7 de Maio. É isso?

É exacto. Trata-se do Programa de Irradicação das Barracas, que, em resumo, diz o seguinte: A Câmara Municipal faz o levantamento de todos os casos existentes, não só fisicamente em relação às barracas mas também em relação ao agregado familiar - composição, rendimento, etc.. Posteriormente, o Instituto participa nas construções com 50% a fundo perdido e o INH (Instituto Nacional da Habitação) com os restantes 50% a 3,5% de juros.

- Em resumo, o eng. Carlos Botelho veio observar no terreno se as pretensões da Câmara de Espinho têm fundamento e a sua amplitude. É isso?

Exactamente. Vim ver com a Câmara, o presidente José Mota, o vereador Rolando de Sousa e o dr. André Duarte, alguns casos que estão na "fronteira" entre os que devem ser incluídos ou não. Até agora de tudo o que a Câmara me indicou e que nós andámos a ver, na minha opinião estão incluídos nas "barracas".

- Muitos casos...vê-se. Sabe, exactamente quantos?

Neste momento não temos um levantamento rigoroso da

Câmara Municipal, mas sugere-nos a possibilidade de construir num próximo horizonte que não sei neste momento se é 1998 ou 99 cerca de 500 fogos.

Freguesia	Barracas	Residentes	
SILVALDE	45	185	• Bairro das Famil. Pobres - Marinha
	31	137	• Bairro Pré-Fabricado - Marinha
	8	30	• Armazéns dos Pescadores - Marinha
	19	65	• Bairro/Fábrica Brandão Gomes
	20	79	• Bairro dos Pescadores - Marinha
	5	13	• Lugar de Santa Cruz
	10	28	• Traz. Escola Industrial - Sales
	17	66	• Lugar do Formal
	9	30	• Dispersos
	ESPINHO	7	16
10		19	• Bairro Ramos - Trav. Rua 5
6		17	• Ilha da Rua 8, nº 65
5		23	• Rio Largo
3		8	• Ilha da Raimunda
4		13	• Ilha da Rua 35, nº 473
4		14	• Edifício Antiga Cadeia - Rua 25
8		25	• Rua 62 e Travessas
4		19	• Bairro da Misericórdia - Rua 16
6		28	• Aglomerado/C. Futebol - Av. 8
ANTA	3	3	• Rua 20, nº 1114
	6	14	• Dispersos
	28	106	• Dispersos
	5	17	• Barranca - Rua 19
	3	9	• Rua Escolas da Quinta
	3	12	• Bairro do Soeiro
	3	10	• Bairro da Sermenha
	6	20	• Ponte d'Anta
	8	27	• R. da Estrada/S. Martinho
	3	10	• Núcleo de Esmojães
PARAMOS	12	51	• Dispersos
	14	55	• Agueiro
	4	13	• Lomba
	5	12	• Monte
	28	117	• Praia de Paramos
GUETIM	5	24	• Dispersos
	4	20	• Dispersos - Rameiro/Coteiro
OUTRAS SITUAÇÕES	11	31	• Outras Situações - Espinho
	15	50	• Outras Situações - Anta
TOTAL	397	1.462	

BARRACAS (por freguesia)	
Silvalde	164
Espinho	94
Paramos	56
Anta	43
Guetim	4
Outras Situações	36

É gravíssimo o problema habitacional

- Considera José Mota

O presidente da Câmara, durante a visita do presidente do IGAPHE que tratamos nesta edição, também fez declarações à nossa reportagem

- *Parece não restarem dúvidas para ninguém que é gravíssimo o problema habitacional em Espinho.*

Esta visita a algumas zonas degradadas com o presidente do IGAPHE serviu para que, também ele e com os seus próprios olhos visse o que, realmente, se passa. Pretendemos-lhe demonstrar, ainda que as situações têm de ser resolvidas com a colaboração de todos, do organismo a que preside, do Governo e de nós mesmo, Câmara Municipal, porque não temos os meios suficientes. Mas temos vontade.

E o que é que vamos fazer? Obviamente construir casas porque se há falta de habitações só há essa maneira de resolver esse problema.

Há projectos já elaborados para uma parte significativa dessa construção, há alguns terrenos disponíveis para o efeito e, dentro em pouco, estamos em condições de assinar o tal protocolo.

Se tudo correr bem avançamos já este ano mas a coisa vai levar o seu tempo, necessariamente.

500 fogos? Sim, é para aí que apontam os nossos projectos.

CLÍNICA DE MEDICINA DENTÁRIA E CIRURGIA ESTÉTICA E MAXILO-FACIAL
 Acordos com : A CASA, ADSE, CGD, EDP, SAMS, PHILIPS E RABOR.
 Dr. Jorge Pacheco e Dr.ª Eva Pacheco, Dr.ª Lígia Ferreira, Dr.ª Palmira Castro, Dr.ª Cristalina Aguiar e Dr. Horácio Monteiro da Costa.
 ORTOPANTOGRAFIA, TELERRADIOGRAFIA, IMPLANTOLOGIA, ORTODONTIA FIXA
 Rua 8 n.º 381-1.º • 4500 ESPINHO • Telef. 722718

Ministra do Ambiente em Paramos

Esgotos que vão dar à Barrinha não chegaram ainda à ETAR...

A ministra do Ambiente, Teresa Patrício Gouveia e o secretário de Estado, Joaquim Poças Martins, assim como o grupo parlamentar do PSD, liderado por Duarte Lima, estiveram em Espinho, para visitarem a Estação de Tratamento de Águas Residuais, localizada em Paramos.

A comitiva do Partido Social Democrata foi recebida pelo presidente da Câmara, José Mota, que se fez acompanhar pelos vereadores socialistas da edilidade e pelo seu actual "braço direito", Rolando de Sousa.

Depois de verem a ETAR e suas instalações, de uma forma superficial, os social democratas deslocaram-se para os paços do concelho, para assistirem a um vídeo com filmagens submarinas, através das quais tiveram a oportunidade de ver o exutor submarino. Todos os passos foram devidamente explicados pelo técnico da Câmara responsável, Nogueira da Silva.

Junto à ETAR, dentro das muitas questões que surgiram sobre objectivos globais da visita e sobre política da Secretaria de Estado, destacamos uma que foi colocada a Teresa Patrício Gouveia:

A política da Secretaria de Estado para a costa sul de Espinho tem sido de remendos?

Não tem sido uma política de remendos - respondeu a ministra.

E acrescentou:

Os problemas é que exigem um esforço concertado. Não nos podemos esquecer que algumas vezes eles surgem devido a uma

construção muito mal implantada no terreno. Há, por vezes, edificações na costa e por isso não é possível resolver o problema de raiz, a não ser que, em conjunto com as câmaras se resolva o realojamento das pessoas.

Quanto a planos, adiantou: Há os planos de ordenamento da orla costeira que vêm talhar o problema de raiz. Em primeiro lugar vão disciplinar a construção; depois, vão remediar o mal feito...

Em Paramos, e aproveitando a presença do secretário de Estado, Joaquim Poças Martins colocamos a este a questão da despoluição da Lagoa:

Há uma prioridade absoluta de efectuar a despoluição da Barrinha. A infra-estrutura que temos

de fundamentalmente do ordenamento urbanístico e de conservação da natureza, depois de resolvido o problema da despoluição. Um estudo em colaboração com a Comissão de Coordenação da Região Norte está a ser desenvolvido nesse sentido. Pela nossa parte estamos a colaborar na despoluição desta reserva natural.

Quanto ao papel da ETAR no início da despoluição da lagoa, respondeu:

A Estação de Tratamento de Águas Residuais está previsto que chegem esgotos que neste momento estão a poluir significativamente a Barrinha de Esmoriz e a partir daí iniciar-se-á o processo.

No final da visita, na sala da Assembleia Municipal, o líder parlamentar do PSD,

cebeu. Estamos numa deslocação de trabalho e procuramos analisar como es-

múltipla de diversas entidades. Quero agradecer ao presidente da Câmara e

aqui. Foi com muito prazer que os recebemos e é com muito prazer que o fare-



tão a ser aplicados os fundos estruturais na área do ambiente. Este é mais um

desejar-lhe, ao longo do seu mandato, as maiores felicidades. Estamos nesta deslocação com espírito de trabalho sem qualquer espírito de sectarismo partidário. É com prazer que viemos a um município presidido por um colega, brilhante deputado e sindicalista.

Por sua vez, José Mota agradeceu a presença da ministra e do líder do grupo parlamentar do PSD e que nós não fizemos nenhum sacrifício para os receber

mos sempre que o entenderem. Se demorarem muito tempo a visitar-nos teremos de os convidar. Entendemos que estas visitas são importantes para que seja conhecida a realidade do país e neste caso de Espinho. Estamos interessados numa boa colaboração com os grupos parlamentares e com o governo. Esperamos que estas visitas sirvam para que outros exemplos venham a ser criados.

M.P.



aqui em Espinho pretende dar uma boa resposta a isso. Quanto ao arranjo global da Barrinha este depen-

Duarte Lima, agradeceu ao nosso colega deputado agora eleito, a gentileza e hospitalidade com que nos re-

exemplo de que os problemas do ambiente resolvem-se por uma inter-acção



O grupo parlamentar quando via o filme sobre o exutor submarino

LUSOTUFO

TAPETES CARPETES ALCATIFAS

Telefones Geral: 751760 Contabil.: 751894
Exportação: 751860 Encomendas: 751911
Telex: 22243 ROLAS P * Fax: 751164 CORTEGAÇA

ESPECIALIDADE EM CAFÉS
FÁBRICA DE TORREFACÇÃO PRÓPRIA
GRANDE SORTIDO DE BEBIDAS
NACIONAIS E ESTRANGEIRAS

CASA ALVES RIBEIRO

VALDEMAR NEVES ALVES RIBEIRO

RUA 19 N.º 294 - TEL. 720075 - APARTADO 128 - 4502 ESPINHO

ESMORIZ

Dr.ª Carla Santiago e Dr. Luís Matos
CLINICA DE MEDICINA DENTÁRIA, LDA.

Médicos dentistas licenciados da Faculdade de Medicina Dentária da Universidade do Porto.

Também aberta aos sábados de manhã

Av.ª da Praia — Edifício Panorama - Sala P (em frente ao cinema)
3885 Esmoriz — Telefone, 056 / 755400

Sapataria Nobuk

Por motivo de mudança de ramo

LIQUIDAÇÃO TOTAL

Edifício S. Pedro
Rua 23
Loja I N.º 200
ESPINHO

OS MAGOS FUTEBOL CLUBE DE ANTA CONVOCATÓRIA

ASSEMBLEIA GERAL ORDINÁRIA

Dando cumprimento ao estabelecido na alínea b) do Artº oitavo, dos estatutos e, alínea b) do ponto 1 (um) do Artº décimo quarto, do Regulamento geral interno de "OS MAGOS FUTEBOL CLUBE DE ANTA", convoco os senhores associados da colectividade a reunirem, na sede do clube, no dia 11 de Março de 1994, pelas 21H30, com a seguinte;

ORDEM DE TRABALHOS

- 1º) - Leitura e votação da acta da assembleia anterior.
- 2º) - Apreciação, discussão e votação do Relatório e Contas, apresentados pela Direcção. Parecer do Conselho Fiscal. (Documentos referentes ao período 28/8 a 31/12/93)
- 3º) - Discutir e deliberar sobre quaisquer assuntos de interesse para a colectividade.

N.B. - As contas estarão expostas na sede da colectividade do dia 3 de Março a 10 de Março de 1994.

Nota: - Se à hora marcada não houver número suficiente de presenças a assembleia terá início 30 minutos mais tarde, com qualquer número de associados.

Anta, 16 de Fevereiro de 1994.

O Presidente da Mesa de Assembleia Geral,
Jorge Dias de Sá

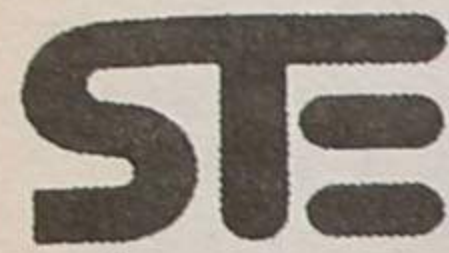

Sede: Rua 6 - 4500 ESPINHO
Capital Social: 350.000.000\$00
Matriculada na C.R.C. de Espinho sob o nº 6
Pessoa Colectiva Nº 500.417.458

Sociedade Turismo de Espinho, S.A.

CONVOCATÓRIA

Nos termos legais e estatutários, convocam-se os Srs. Accionistas para a reunião da assembleia geral anual desta sociedade, a ter lugar no próximo dia 31 de março, pelas 10 horas e 30 minutos, na sua sede social, sendo a seguinte a sua ordem do dia:

- a) Discutir e deliberar sobre o relatório de gestão e as contas do exercício relativas ao ano de 1993;
- b) Discutir e deliberar sobre a proposta de aplicação dos resultados;
- c) Proceder à apreciação geral da administração e fiscalização da Sociedade;
- d) Tratar de outros assuntos de interesse da Sociedade.

Nos termos estatutários e para efeitos da alínea d) do nº 5 do artigo 377º do Código das Sociedades Comerciais, advertem-se os Srs. Accionistas que:

- 1) A assembleia geral é constituída somente pelos accionistas com direito a voto possuidores de acções ou títulos de subscrição que as substituam e que até oito dias antes da realização da assembleia as tenham:
 - a) Averbado em seu nome nos registos da sociedade, sendo nominativas; ou
 - b) Registado em seu nome nos livros da sociedade ou depositado nos cofres da Sociedade ou de instituição de crédito, sendo ao portador;
- 2) O depósito em instituição de crédito tem de ser comprovado por carta, emitida por essa instituição, que dê entrada na sociedade pelo menos oito dias antes da data da realização da assembleia;
- 3) Os accionistas só poderão comparecer na assembleia se comunicarem essa intenção ao presidente da mesa da assembleia geral, por escrito, até três dias antes da data da sua realização salvo se tiverem comprovado o depósito a que se refere o parágrafo anterior.

A cada grupo de 20 acções corresponde um voto, tendo os accionistas tantos votos quantos os correspondentes à parte inteira que resultar da divisão por 20 do número de acções que possuam, sem qualquer limite.

Os accionistas poder-se-ão fazer representar nas reuniões da assembleia geral por cônjuge, ascendente ou descendente ou outro accionista, mediante carta dirigida ao presidente da mesa indicando o nome, domicílio do representante e data da assembleia.

A assembleia geral poderá funcionar em primeira reunião desde que se achem presentes accionistas que representem mais de 50% do capital social.

Se a assembleia não puder reunir-se na data marcada, desde já fica fixado o dia 30 de Abril, à mesma hora e local, para realização da mesma assembleia de accionistas.

Porto, 9 de Fevereiro de 1994

O Presidente da Mesa da Assembleia Geral
Jorge Luis Moreira de Carvalho Guimarães

Protecção Civil dá o alerta

Trovoadas e temporais podem causar-lhe a morte

O Serviço Nacional de Protecção Civil tem em curso uma campanha de divulgação e sensibilização das pessoas sobre as medidas de autoprotecção face às trovoadas e temporais, apesar da relativa amenidade do nosso clima. Por vezes, a ocorrência inevitável e às vezes súbita de alterações meteorológicas pode afectar mais ou menos gravemente pessoas e bens.

Em folhetos distribuídos, sugerem-se medidas a tomar antes, durante e depois de um temporal, além de que se dá uma explicação sucinta sobre

o que é a trovoada.

Que fazer antes dos temporais? - pergunta-se no texto. A resposta vem a seguir:

Escolha prévia de um abrigo para cada membro da família; consolidação de telhados, portas e janelas, fixando todos os objectos que possam ser levados pelo vento e desobstruindo o sistema de drenagem à volta de casa; ter preparados algumas tábuas e pregos para reforço das janelas e portas mais vulneráveis ou envidraçadas; e manter cheio o depósito de combustível da viatura.

Durante o temporal, não se deve sair de casa, pois pode-se ser atingido pela queda de detritos e arrisca-se a não encontrar abrigo; não se deve proteger do vento em zonas próximas de muros ou árvores.

Depois do temporal, não se aproxime das áreas afectadas para não interferir com as operações de socorro; evite os rios e outras correntes de água até que tenha passado o risco de inundações.

Quanto à trovoada, deve referir-se que a maioria das vítimas ocorre fora de casa. Por isso, deve abrigar-se num edifício grande ou em qualquer outro desde que protegido por pára-raios; evitar, se possível, pequenos edifícios isolados, celeiros, te-

leiros, tendas de campismo e automóveis descapotáveis; nunca nos devemos encostar ou abrigar junto de uma árvore solitária, evitando árvores altas ou pedras grandes e isoladas; não se deve tocar em postes eléctricos ou telefónicos; não se deve caminhar por vales, cimo de colinas e campos abertos; não se deve andar de bicicleta, não transportar nem se aproximar de qualquer objecto metálico.

Se estiver em casa não saia senão em caso de absoluta necessidade; devem desligar-se das tomadas todos os aparelhos eléctricos e a antena da televisão; não deve usar o telefone, pois pode ser atingido por choques graves e dolorosos.

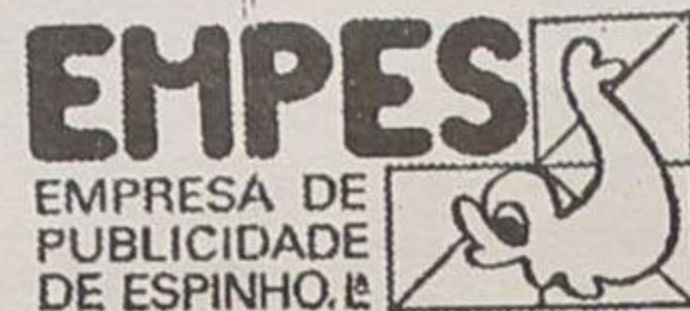

EMPRESA DE
PUBLICIDADE
DE ESPINHO, Lda

CONVOCATÓRIA

Convocam-se os sócios desta empresa para a Assembleia Geral Ordinária que se realiza no dia 26 de Março, pelas 21 horas, na sede à Rua 26 nº 601 - 2º Esqº, com a seguinte ordem de trabalhos:

- Apreciação, aprovação ou rectificação do relatório de gestão e contas, relativos ao exercício de mil novecentos e noventa e três.

Espinho, 3 de Março de 1994

A Gerência,
Fernando Martins da Cunha
Joaquim Vasconcelos Ferreira

MUNICÍPIO DE ESPINHO CÂMARA MUNICIPAL

EDITAL Nº 18/94

ROLANDO NUNES DE SOUSA, VEREADOR COM COMPETÊNCIAS DELEGADAS, DA CÂMARA MUNICIPAL DE ESPINHO:

Faz público, de acordo com o Artigo 2º do Decreto-Lei 45986, de 22 de Outubro de 1964 e Artigos 1º e 3º do Decreto-Lei 181/70, de 28 de Abril, que para o prédio militar nº 2/Espinho - Quartel do Formal - foi reconhecida a necessidade de constituição de zonas de servidão, tendo em vista promover a protecção de pessoas e bens nas zonas confinantes com as instalações definidas, dada a especificidade das suas atribuições, conforme Decreto-Regulamentar e Planta de localização do prédio e das áreas de servidão que se encontram no Departamento de Planeamento Urbanístico desta Câmara, onde poderão ser consultados.

Convidam-se todos os interessados a apresentar quaisquer reclamações no prazo de 30 dias a contar da data da publicação deste edital.

E para constar se publica este e outros de igual teor, que vão ser afixados nos lugares do estilo do Município e publicados nos Jornais locais.

E eu, (assinatura ilegível), Director do Departamento de Administração e Finanças, o subscrevi.
Espinho, 21 de Fevereiro de 1994.

O Vereador com Competências Delegadas,
(Rolando Nunes de Sousa)

«Defesa de Espinho» — 3231 — 1994/03/03

PREDISPINHO Predial de Espinho, Limitada

Conservatória do Registo Comercial de Espinho, Nº de Matrícula 00429/850130, Nº de Identificação de Pessoa Colectiva 501.501.908, Nº de Inscrição 02, Nº e Data da Apresentação Ap. 15/940102.

Rosa Paula da Silva Maia, 2ª Ajudante da Conservatória do Registo Comercial de Espinho, CERTIFICO que em relação à sociedade em epígrafe, foi alterado o artº 1º do respectivo contrato, ficando este em consequência com a seguinte redacção:

ARTIGO 1º

A sociedade adopta a denominação "PREDISPINHO - PREDIAL DE ESPINHO, LD.ª", com sede na Rua 23, nº 445, sala 3.A, da Freguesia e concelho de Espinho.

O texto do contrato, na sua redacção actualizada, ficou depositado na pasta respectiva.

Está conforme o original. Contém 3 folhas.
Conservatória do Registo Comercial.
Espinho, 12 de Janeiro de 1994.

A Ajudante,
Rosa Paula da Silva Maia

«Defesa de Espinho» — 3231 — 1994/03/03

TRIBUNAL JUDICIAL DA COMARCA DE ESPINHO ANÚNCIO

No dia 15 de Março de mil novecentos e noventa e quatro, pelas dez horas no 1º Juízo do Tribunal Judicial da Comarca de Espinho, nos autos de Carta Precatória Nº 28/94, desta Comarca de Espinho, extraídos dos autos de EXECUÇÃO DE SENTENÇA Nº 605/A/91, vindos do 1º Juízo Cível, 3ª Secção do Porto, contra os executados ALBERTO COSTA MIRANDA e mulher MARIA ROSINDA DA SILVA PEREIRA, residente no Lugar de Santo, Silvalde - ESPINHO, serão postos em 1ª praça para serem arrematados ao maior lance oferecido acima do valor indicado nos autos, o seguinte bem móvel:

- Um veículo automóvel de marca "ALFA ROMEO", de cor preta, modelo Alfasud Sprint do ano de 1992, ligeiro de passageiros, de matrícula EE-04-69, com o nº de km 14.050.

É seu fiel depositário ALBERTO COSTA MIRANDA, executado nos autos, a quem incumbe as obrigações consignadas no artº 891º do Cód. Proc. Civil.

Espinho, 09 de Fevereiro de 1994

O Juiz de Direito,
(assinatura ilegível)
A escrivã-Adjunta,
(assinatura ilegível)

A alegria vive dentro de nós!

É essa alegria, a verdadeira, aquela que devemos aproveitar, não a desprezando, quando se nos deparam situações penosas de difícil aceitação!

Não procuro querer expor um garalhar perante uma tragédia, moral ou física, e que seja esse o impulso indicado dessa alegria, pois seria tomada como loucura tal proceder!

Mas a lentidão que o tempo nos vai oferecendo é a cura desses sofrimentos que vão desvanecendo, tornando-as já mais aceites, num grau conformista que foi preparando todo o nosso íntimo, aceitando inteligentemente a verdade que a vida está num

constante rodar de bom e de mau que sempre nos acompanha!

É então que a alegria que fora quase amarfanhada dentro de nós, na espera de uma boa resignação... volta a dar-nos um viver saudável, embora tantas vezes saudoso... mas que teremos que o aceitar como o natural da vida!

Para quê esperar que nos convençam que temos que continuar a viver com alegria, se "ela" é guardada do nosso íntimo, a habitante mais fiel dentro de nós?!

É um sentir inexprimível que actua com a graça de Deus, como um dom por Ele oferecido, que sempre que possível nos fornece a força espiritual

para resistirmos às intempéries da nossa existência!

Quando somos visitados pela tristeza de dias que nos foram adversos, temos por obrigação de recorrer a um domínio moral, e procurar que a boa disposição seja fornecida pelo que vive dentro de nós: - a alegria!

Não sentem os jovens uma manifestação de alegria quando sentem a felicidade de viverem o auge duma vida repleta de vigor e de esperança num bom futuro?

Todavia quanta satisfação também não existe naqueles que atingindo já o adiantado

estado de decrépito, agradecem a Deus de tão íntima alegria de ainda viverem tantos anos?!

Já todos sabemos que os tempos que estamos vivendo não são de alegria, mas mais razões há para nos sentirmos felizes procurando naquela alegria que vive dentro de nós, nos faça resistir a tantas desgraças, esperando, com ela, conquistar a esperança em melhores dias de paz e harmonia no mundo!

Quanta alegria vibra dentro de nós, quando sabemos que podemos fazer felizes os outros?!

E há tantos exemplos nesse teor a praticar!

Enxugar as lágrimas duma viúva fazendo-lhe sentir que morrer é o fim da vida que todos nós esperamos, e que só a sua interior alegria deve confortá-la por saber que partiu para junto de Deus quem ela amava! Animar os que vivem no desespero de tantos infortúnios, fornecendo-lhes o ânimo nas melhores palavras! Dar alento e coragem aos que sofrem de terríveis doenças, visitando-os com o melhor carinho e abnegação!

Enfim, são inumeráveis as possibilidades que existem



em todos nós, querendo e dispondo-nos a fazer felizes os outros, que não só nos enaltece, como ainda fica a alegria dentro de nós mais vincada, mais perfeita em caridade e amor!

Maria Helena Vasconcelos

Liga dos Amigos do Hospital vai eleger órgãos sociais

Os sócios da Liga dos Amigos do Hospital Distrital de Espinho vão reunir em assembleia geral para a eleição dos primeiros órgãos sociais ou seja, mesa da Assembleia Geral, Direcção e Conselho Fiscal.

É esse o ponto único da ordem de trabalhos estabelecido pela Comissão Instaladora.

A eleição terá lugar na Galeria da Santa Casa da Misericórdia, à Rua 14, nº 658, em Espinho, em 19 do corrente, no período compreendido entre as 16 e as 19h30.

Homenagem a Manuel Faria é no dia 16

O jantar de homenagem a Manuel Faria, ex-présidente da Junta de Freguesia de Anta, inicialmente agendado para o dia 26 de Fevereiro, foi adiado para o próximo dia 12 de Março.

Apesar da alteração na data, o local do convívio permanece na Tuna Musical de Anta e o preço do jantar em cerca de 2.500\$00. As inscrições podem ser feitas em diversos estabelecimentos comerciais do concelho de Espinho.

EMPREGADA DE ESCRITÓRIO

Para trabalhar a 8 km a sul de Espinho com Transporte à porta.

Exigimos:

- 1 - Conhecimentos escritos e falados de Inglês.
- 2 - Pessoa dinâmica
- 3 - Mínimo 11º ano
- 4 - Pessoa capaz de se deslocar ao estrangeiro para negócios.
- 5 - Idade máxima - 37 anos

Oferecemos:

- 1 - Ordenado compatível c/ capacidade da pessoa.
- 2 - Boas condições de trabalho.

Resposta a este jornal ao nº 558

Aeródromo e lagoa de Paramos

Despertou a minha atenção o artigo de João Gomes neste jornal de 17 Fevereiro do corrente ano. Não tanto pela tese que defende, mas por chegar a ela partindo de uma falsa premissa.

Tanto quanto entendi, e perdoo-me o autor se entendi mal, a valorização do vector aeródromo é feita à custa da desvalorização do vector lagoa de Paramos. Isto começa logo por ser visível na primeira coluna quando se referem "entraves de ordem ecológica porque, a cada passo, se sobrevalorizam tais entraves por tudo e por nada". Na realidade não se trata de entraves, mas sim de condições naturais que se torna necessário compreender e respeitar para melhor se usufruir.

Aquela zona húmida é o resultado da evolução do litoral ao longo dos últimos séculos (1). A mão humana tem provocado muita pressão sobre aquele ecossistema. Queira ou não a mão humana, não evitará que aquela zona, mais ou menos degradada, mantenha o fundamental das suas características. Os cépticos reparam quem depois das maiores chuvas deste Inverno, (não considerando sequer exagerado pelo ponto de vista hidrológico do ponto de vistas dos técnicos), que tudo naquela zona ficou alagado. A lagoa encheu e transbordou, porque se trata de uma zona húmida, porque se trata de uma zona húmida, e como tal deve ser compreendida e respeitada.

A relação daquele espaço com as actividades económicas do desenvolvimento do Concelho de Espinho, não deve ser entendida

como um entrave, mas como uma condição natural potenciadora desse mesmo desenvolvimento.

Quando se contrapõe à degradação da lagoa/barrinha apenas o argumento das aves aquáticas, está a empobrecer-se a discussão e a desviar-se do problema fundamental que afecta aquela zona. O problema principal não são as aves, mas sim a qualidade das águas daquela pequena bacia hidrográfica. Do ponto de vista da Convenção de Ramsar que regula os critérios de classificação das águas das zonas húmidas, é a Ria de Aveiro que é realmente importante, e a lagoa de Paramos é apenas mais um pequeno ponto de repouso, abrigo e alimentação da avifauna que anualmente se desloca através do nosso território nas suas rotas migratórias. E como é fácil de verificar, a qualidade da água é determinate. A poluição industrial (efluentes das fábricas), urbana (esgotos) e agrícola (escorrências de fertilizantes e pesticidas), reflecte-se na qualidade da água. Por várias razões (químicos, carencia de oxigénio, etc.) a vegetação morre (deixa de dar abrigos a aves, peixes e répteis, etc.). Os peixes e outros seres vivos morrem e deixam por sua vez de constituir alimentos a outros seres vivos. Chegamos ao lamentável estado a que se encontra a lagoa, com as pessoas a queixarem-se dos mosquitos. É bom lembrar que uma parte das aves se alimentam de insectos.

O que se torna necessário são medidas de despo-

luição das linhas de água. Incentivos governamentais para a instalação de equipamentos de tratamento dos efluentes industriais e urbanos (condução dos esgotos para as ETAR).

O facto de no passado se terem feito muitas asneiras, não justifica que se insista no erro.

É inegável o valor turístico daquela zona. E não é a pista, nem os "hangares", nem o centro hípico que tem feito desaparecer a avifauna, mas essencialmente, como já foi referido, a qualidade da água. Aquele espaço gerido no quadro da legislação (nomeadamente REN) e no respeito do PDM, é factor de desenvolvimento. Se pelo contrário tenatarmos a barrinha, matam a galinha dos ovos de ouro.

O interesse e valor da pista deve ligar-se à proximidade do Europarque. Nas medidas de desenvolvimento local, Espinho deverá promover as suas condições privilegiadas de "interface" (transporte aéreo, ferroviário

para o norte, sul e interior, e rodoviário). Simultaneamente apostar na oferta turística e cultural de modo a fixar no concelho os visitantes. Para isso, é importante vender a imagem da Lagoa de Paramos como é importante a sua qualidade ambiental e a convivência com os equipamentos de lazer na sua proximidade.

António Regedor

(1) Para mais informação sobre o litoral consultar: MALEO - Boletim Informativo da Sociedade Geológica de Portugal V.2 nº14 Set.1986

GEONOVAS - Revista da Associação Portuguesa de Geólogos, nº5 de Junho de 1983

Número especial 1, Lisboa 1992

EUROCOAST: A zona costeira e os problemas ambientais. Seminário: Universidade de Aveiro, 18, 19 e 20 de Setembro de 1991.

Centro fotográfico vai ser reactivado

A Cooperativa "Nascente", com a colaboração com a colaboração do Instituto da Juventude de Aveiro, decidiu reactivar o seu Centro Fotográfico.

Assim, e contando com o apoio de Jorge Fardilha (formador afecto àquele instituto), decorrerá em Espinho um curso de iniciação à fotografia, nos fins-de-semana compreendidos entre 12 de Março e 15 de Abril, com horário ainda a determinar de acordo com a disponibilidade do formador e dos educandos inscitos.

Estão abertas as inscrições que deverão ser feitas através do telefone 721621 ou directamente na sede da "Nascente" sita à Rua 62, nº 251.

ANÚNCIOS

ADVOGADOS
CERQUEIRA FERNANDES-ADVOGADO. Av. 24 n.º 741 s/D-Telef: 72 31 29 c/Fax 2004116, 2.ª e 4.ª de tarde.

ALUGUÉIS
ALUGO APARTAMENTOS TOTALMENTE EQUIPADOS. Serviço de quartos e garagem. Rua 62 n.º 156. Telef: 731 08 51/2/3.

ALUGAM-SE QUARTOS C/ casa de banho privativa, c/ cozinha, pequeno almoço, tratamento de roupa e garagem. Telef: 72 00 02 ou 72 89 72.

ALUGA-SE APARTAMENTO T3 com garagem colectiva e arrumos. Em Espinho Rua 62-Telef: (056) 78 11 45.

ALUGA-SE LOCAL PARA ARMARZÉM - ALÉM DO RIO-Anta. Telef: 731 12 08.

ALUGA-SE ESPINHO CENTRO APARTAMENTO T3, T1 e T0, c/ garagem. Com ou sem mobília, 1 loja 85m2, comércio ou escritório. Inf. Telef: 056-33 28 85.

ALUGA-SE LOCAL PARA ARMARZÉM, C/ area cerca de 120m2. Sito no Lugar Além do Rio-Anta. Contactar com Auto Mecânica Silva. Telef: 72 36 20.

ALUGA-SE EM ESPINHO Na Avenida 8, quarto mobilado, com direito a cozinha e parte de casa. Telef: 72 14 88.

ALUGA-SE BAR UTOPIA-Com habitação, Rua das Águias Praia de Paramos. Telef: 72 50 40.

ALUGA-SE T3 NOVO COM GARAGEM, lareira, telefone, TV a cores, parabólica, c/ mobília e equipamentos. Rua 30, Espinho. Inf. Telef: 02-764 07 45 das 19 às 20 horas.

ALUGA-SE EM ESPINHO quarto ou casa para casal. Telef: 72 14 88 Rua 62 n.º 500.

ALUGA-SE T2 + 2 - Telef: 72 25 37.

ALUGA-SE ESPINHO FÉRIAS OU TEMPORARIAMENTE. Óptimo apartamento, totalmente equipado. Telef: 744 32 51 fins de semana, 72 38 08.

ALUGA-SE CASANO LUGAR DE AROSA VILA DE LOBÃO. Contactar: Álvaro Reis. Telef: 056-915315 ou no estabelecimento da Corga onde se aluga, roupas de noiva e comunhão.

ALUGA-SE T2 NOVO EM ESPINHO com garagem individual e quarto de arrumos. Telef: 72 09 88.

ALUGA-SE LOJA C/ 155m2 - Rua 19 esquina da Rua 30. Telef: 72 06 05.

ALUGA-SE T2 NA RUA 8, com amplas varandas viradas para o mar, fogão de sala, lugar de garagem e mobilado. Informações pelos Telef: 72 77 62 / 731 00 43.

ALUGA-SE APARTAMENTO T1 NOVO. C/ garagem e parabólica em Espinho. Telef: 72 52 17.

BOA MESA

A VARINA-Restaurante, peixe e marisco, sempre frescos. Aberto todos os dias. Rua 2 n.º 1269 - Telef: 72 46 30 - Espinho.

RESTAURANTE BARRACUDA-Especialidades em feijoada de marisco, arroz de marisco, caldeirada de peixe e espetadas variadas. Fazemos serviços de casamentos, baptizados e para grupos de trabalho festas anuais. Rua 2 n.º 1255. Telef: 731 00 02-4500 Espinho.

EMPREGOS

OFERECE-SE SENHORA DE 40 ANOS, para tomar conta de pessoa acamada. Horário a combinar. Telef: 72 37 74 (a partir das 21 horas).

MÉDICOS

Dr. JOAQUIM FERREIRA MENDES - Médico especialista em ouvidos, garganta e nariz. Clínica geral. Rua 9 n.º 295-2.º Esq.-Telef: 72 17 10.

Dr. RICARDO ROMEIRA-Médico Especialista de Cardiologia. Carreira Hospitalar-C.H.A.N. e Ordem dos Médicos. Consultórios-Policlínica Espinho-Rua 33 n.º 408-Telef: 72 21 11. S. João da Madeira-Parque América N.º 23-Cons. n.º 44-Telef: 27864 e Esmoriz Av. 29 de Março-Telef: 75 25 79, dias úteis das 11 às 20 horas.

PASSA-SE

HORTO-FLORISTA EM ESPINHO, com excelente localização. Por motivo de saúde. Preço convidativo. Telef: 72 72 48.

CAFÉ EM ESPINHO, aluguer 66c. Trata o próprio. Telef: 731 06 59.

SERVICOS

SE PENSA EM CONSTRUIR OU REFORMAR a sua casa, precisa de um picheleiro ou trolha. Telefone para o n.º 731 09 25 depois das 19 horas.

VENDAS

APARTAMENTOS RUA 14 Telef: 732 20 36.

VENDE-SE APARTAMENTO NO ALGARVE, mobilado, Praia da Rocha. Telef: 731 24 00.

HOTELARIA/GESTÃO-A gestão certa do seu negócio: - P.O.S., registadoras, balanças elect. e automáticas, calculadoras, etc. Carimbos p/ registadoras. Assistência e vendas. Telef: 731 11 03 Espinho.

1 JOGO DE MEIPLES de canto. 2 Mobílias de quarto solteiro. Contactar telef: 72 52 22 qualquer hora do dia ou da noite.

VENDEM-SE 3 LOTES DE TERRENO em Cassufas. Telef: 72 37 10.

VENDE-SE APARTAMENTO T2 USADO. Em Espinho. Telef: 72 10 24.

CÁESC/ mês e meio "Setter Irlandês". Telef: 72 52 17.

TAPETE DE ARRAIÓLOS diversos tamanhos e modelos, preços a partir de 10c/ metro. Telef: 72 39 55 ESPINHO.

ARCOZELO-T2-NOVO-Edifício de 4 apartamentos, na R. do Corvo, todas comodidades, tem marquise c/ vista ao mar, de 35m2, quarto de estudo, 2 banhos, garagem privada 2 carros, c/ parabólica. Telef: 732 93 93.

ESPINHO-ANDAR T2 C/ garagem. Novo. Contactar 72 10 41.

† Maria Pinto Alves dos Santos
MISSA DO 4º ANIVERSÁRIO



Sua família vem por este meio comunicar que será celebrada missa por alma da saudosa extinta, no dia 11, sexta feira, pelas 8 horas da manhã, na Igreja Matriz de Espinho. Desde já agradece a quem possa comparecer a este acto religioso.

† Maria Rosa Alves da Silva
AGRADECIMENTO E MISSA DO 7º DIA



Sua filha, genro e netas, vêm por este meio agradecer às pessoas que tomaram parte no funeral da saudosa extinta, comunicam que a missa do 7º dia será celebrada sexta feira, dia 4, pelas 8 horas e 19 horas, na Igreja Paroquial de Silvalde. Desde já agradecem a todas as pessoas que participarem na missa do 7º dia bem como no ofertório.

Funerária Eudóxia Isabel Guerreiro Nieves
Rua da Boa Nova nº 2 - Silvalde - Telef: 72 33 92

† Maria Emília da Silva Pereira
AGRADECIMENTO E MISSA DO 7º DIA



Seu marido, filha, mãe, irmão e restante família, sensibilizados, vêm por este meio reconhecidamente, agradecer às pessoas que tomaram parte no funeral da saudosa extinta, ou que de outro modo manifestaram o seu pesar e participam que domingo, dia 6, pelas 11 horas, será celebrada missa do 7º dia, na Igreja Paroquial de Anta, pelo que de igual modo agradecem a quantos participaram em tão piedoso acto.

Espinho, 3 de Março de 1994.
Marido: *Graciano da Costa Pais*
Filha: *Dr.ª Irene da Costa Bernardes*
Mãe: *D. Júlia da Silva Pereira*
Irmão: *Carlos da Silva Pereira*

Agência Funerária de: Maria de Lourdes
Anta - Espinho - Telef: 72 06 09 e 72 88 55

Paramos - Espinho

† Rosa Alves Vieira
AGRADECIMENTO



Seus filhos, noras, genros, netos e demais família, vêm por este meio, muito sensibilizados, agradecer a todas as pessoas que compareceram no funeral da saudosa extinta ou que de outro modo lhes manifestaram o seu pesar.

Comunicam que a missa do 7º dia, será celebrada sexta-feira, dia 4, pelas 19.30 horas, na Igreja Paroquial de Paramos. Agradecem desde já a todos quantos comparecerem a este acto religioso.

A Família

† Austria Astéria Laranjeira
MISSA DO 30º DIA



Seu marido Manuel Gomes Laranjeira vem comunicar que manda celebrar missa, por alma da sua ente querida dia 5, sábado, às 8 horas da manhã, na Igreja Paroquial de Silvalde. Desde já agradece a todas as pessoas que comparecerem.

† Júlio Gandara da Silva Pardilhó
MISSA DO 19º ANIVERSÁRIO



Sua mãe, irmãos, cunhados e sobrinhos comunicam que será celebrada missa por alma do seu ente querido, dia 6, domingo, pelas 19 horas, na Igreja Matriz de Espinho. Agradecem desde já a todas as pessoas que possam comparecer.

† Maria João Cales da Silva
MISSA DO 5º ANIVERSÁRIO



Passando o 5º aniversário do seu falecimento, será rezada missa, por sua alma, domingo, dia 6, pelas 19 horas, na Igreja Matriz de Espinho.
A Família

† Lucília Alves Maia Rodrigues
13 ANOS DE PROFUNDA E SENTIDA SAUDADE



Seus filhos, Óscar, Alves Luis Rodrigues e Olga Alves Rodrigues Figueiredo vêm por este meio comunicar que mandam celebrar missa, por sua alma, dia 10, quinta feira às 19 horas, na Igreja Matriz de Espinho. Agradecem desde já a quem possa comparecer.

† D. Jandira Pereira Outeiro
AGRADECIMENTO



Seu marido, filha, genro e demais família, sensibilizados, vêm por este meio, reconhecidamente agradecer às pessoas que tomaram parte no funeral da saudosa extinta ou que de outro modo manifestaram o seu pesar.
Espinho, 3 de Março de 1994

Capitão: *Horácio Pereira Rodrigues*
Maria Quitéria Outeiro Rodrigues Faria
José Manuel Faria Rodrigues
(funcionário do BESCL)

Funerária N.º Sr.ª D'Ajuda - Sancebas & Luis Alves
Rua 20 N.º 887 - Espinho - Telef: 72 51 29

† Bruno de Sousa Avila Ferreira
1 ANO DE PROFUNDA SAUDADE



Seus pais, com profunda saudade, vêm por este meio comunicar que será celebrada missa, por alma do seu ente querido, dia 7 de Março, segunda feira, pelas 19 horas, na Igreja Matriz de Espinho. Desde já agradecem a todas as pessoas que comparecerem.

† D.ª Arlete Rodrigues Capela
MISSA DO 10º ANIVERSÁRIO



Recordando com muito carinho e saudade, será celebrada missa, pelo seu eterno descanso na terça feira, pelas 8 horas da manhã, na Igreja Paroquial de Anta.

Seu marido, filhos, genro e netos agradecem a todos quantos assistam a esta celebração.

Vôleibol dos "tigres"

Fernando Luís: "os jogadores foram obrigados a perder a ambição"

A equipa do Sporting Clube de Espinho de vôleibol masculino é constituída por um lote de jogadores de "eleição". São todos muito jovens e na sua maioria fizeram parte de selecções.

Para o técnico dos "tigres", professor Fernando Luís, nesta altura, acerca da carreira do Sporting Clube de Espinho ainda não se podem tirar muitas conclusões. Todos sabem que entramos no período de recessão e estamos a organizar em função disso. O Espinho estava habituado a lidar com as equipas mais evoluídas neste momento, teve de se fazer parente pobre do vôleibol português e de governar-se com as possibilidades que tem.

E acrescenta em jeito de lamento:

podemos deixar de pensar que a sociedade teve um progresso enorme dentro da melhoria das comodidades e solicitações. Só vem para o desporto quem tem muita necessidade dele e dentro do vôleibol acabam por não vir os mais aptos e mais capazes. Vêm aqueles que não conseguem estatuto lá fora e que acabam por encontrá-lo no desporto. Temos muitos jovens, novos jogadores sem futuro e este está muito enevoado. De todos os jogadores queremos tirar alguns para as equipas séniores a partir de um trabalho coordenado de todas as categorias do masculino. Estou certo que, a longo prazo, com uma certa disciplina de trabalho e poupança dos meios existentes podemos

foram obrigados a perder a sua ambição. Penso que estes atletas vão voltar a ser muito bons dentro de um ou dois anos. Eu tenho uma grande luta, e neste momento estou a ser um grande perdedor. É muito difícil pôr estes indivíduos a ganhar novamente a grande ambição que demonstraram aqui em Es-

pinho ao classificarem-se para o campeonato da Europa. Não consigo perceber que indivíduos com tanta cultura, e educados, tenham perdido a ambição! Para que eles a reconquistem, tenho de estar em permanente litígio e em guerra aberta. Tenho de ter muita paciência e não posso estar sem-

pre em cima das pessoas a massacrar, como era meu hábito. Eles estão a começar a ganhar mais ambição, não pelo dinheiro, porque aqui não há muito, mas estão a acreditar que podem novamente voltar a vencer os jogos, mas... "Roma e Pavia não se fazem num dia".

Para estes atletas, que es-

tavam habituados a jogar a nível de selecção, não será desmotivante o facto de estarem a lutar para não descer de divisão?

Essa pergunta tem cabimento, mas desmonta-se facilmente. Tudo aquilo que eu anteriormente disse, responde a essa

Cont. na pag. seg.

DESporto

Todo o treinador gosta de ter uma grande equipa e na minha sina está escrito que sou sempre convidado para estar à frente de conjuntos sem grandes possibilidades; ou por ser um mau treinador ou por ser um bom gestor das poucas condições que às vezes se apresentam. No Espinho, os grandes jogadores que existiam, praticamente deixaram o clube e passaram a integrar outras colectividades com orçamentos muito mais elevados.

Quanto à equipa sénior, disse:

Se o Sporting Clube de Espinho se caracterizar apenas pela sua equipa sénior, não tenho que tirar conclusões porque são soberaneamente conhecidas. Se me perguntar se houve evolução em todas as categorias, eu responder-lhe-ei que sim. O Espinho, a nível nacional é a segunda equipa que mais atletas inscritos tem. Sabendo que em tempos o clube teve atletas bastante bons, não





augurar para o Sporting de Espinho um bom futuro. Se virmos esse futuro numa perspectiva dos políticos, que hoje dizem uma coisa e amanhã já pretendem resultados imediatos... Não sei nem conheço quem consiga fazer isso!

E prosseguiu:

Em relação à equipa sénior, só um estúpido ou um atrasado mental como eu é que era capaz de tomar conta de um conjunto, se não acreditasse na sua ambição. Não posso perceber que aos 17 anos o José Pereira, José Pedrosa, Miguel Baptista, Pedro Albuquerque, e outros, que foram dos melhores atletas portugueses, já não o sejam! Só quero acreditar que dentro deles há uma enorme falta de ambição! Porque se fosse incompetência e falta de profissionalismo teria de os mandar embora. Acredito que o excesso de jogadores estrangeiros no vôleibol português matou um pouco os nossos atletas. Eles em quatro anos

Algo nos diz que um destes edifícios é indicado para si.

Talvez seja a intuição, talvez algo mais concreto como a qualidade de construção que todos eles garantem. Descubra qual é o que mais lhe convém e deixe-nos fazer as apresentações

<p>Granja</p>  <p>Granjamar</p>	<p>Esmoriz</p>  <p>Edifício Quintão</p>	<p>Ovar</p> <p>PATIO DO MARQUÊS</p>	<p>S. João de V. - Feira</p>  <p>Vila Areal</p>
<p>Feira</p> <p>EDIFÍCIO ALPAIDE</p>	<p>Feira</p>  <p>Edifício Alpaide</p>	<p>Cortegaça - Ovar</p> <p>Centro D'VILLA</p>	<p>Arrifana</p>  <p>Quinta do Corço</p>
<p>Espinho</p>  <p>ESPINHO CENTER</p>	<p>Lourosa</p> <p>Empreendimento Habitacional do Calvário</p>	<p>Espinho</p>  <p>Edifício do Jaca</p>	

Turisfim. A construtora que vai de encontro às suas necessidades.

Lotes para moradias e construção em:

Nogueira Regedoura/Canedo/Sanguêdo/Gião/Riomeão/Souto/Travanca/Lourosa-S.M. Feira•Esmoriz/Cortegaça/Ovar•Ovar•Albufeira-Algarve•S. João Madeira•V.N. Gaia•Porto

TURISFIM

Construções Urbanas e Turísticas, Lda

Apartado 47 - Mozelos - 4539 Lourosa Codex - Telef.: (02) 7454228/1882 - Fax: (02) 7649842

A entrevista com Fernando Luís

Cont. da pag. ant.

questão: falta de ambição. Em segundo lugar, é muito difícil substituir um Maia, um Filipe Vitó, um Dimitrov, um Davidkov, um Kustra... Mas acredito que vamos voltar a ter jogadores. Os atletas que temos, na sua maioria são estudantes universitários, que não podem ser profissionais e que estão a jogar contra equipas profissionais! Nós não temos perspectivas de lutar contra essa gente!

Acha que esta equipa vai ter o futuro assegurado dentro do clube? Já se tomaram algumas medidas nesse sentido?

Se eles quiserem ficar, muito bem. Se não quiserem, ninguém os obriga a estar cá. Eu trabalho com os mais novos, caso as pessoas assim o queiram. A história do Sporting de Espinho não ganha jogos! Já tivemos um exemplo em que quisemos utilizar a história para vencer os jogos e para o conseguirmos teve de vir para cá o Kustra!

E começou a desabafar: Nós estamos numa fase de pobreza de valores. Os jogadores já tiveram muito valor, muito cedo, aos 18 anos e agora não o têm! Vi a alegria quando ganhámos os quatro jogos do campeonato. Você também me pode perguntar se o treinador é incompetente? Eu respondo-lhe que sou um indivíduo incompetente!... As pessoas queixam-se que não sou tão lutador no banco...

Tem havido críticas ao seu trabalho?

Eu agora já não fre-

quento os areopagas da má-língua e por isso não tenho ouvido as críticas...

A direcção tem-lhe dado apoio e confiança?

Já no ano passado coloquei o problema à direcção: podem mandar-me embora, só que eu não me despeço! Não ando armado em herói! Conheço muita gente que passou por aqui e que à primeira desgraça pirou-se! Eu aguento até ao fim. O grande atleta que foi o senhor engenheiro Tomás, que é vice-presidente da Federação Portuguesa de Voleibol e meu amigo, está aqui a trabalhar sem ganhar um tostão! Eu até me sinto mal a trabalhar ao lado dele! Este é que é um homem do Espinho. É um homem que acredita em alguma coisa e que também sabe que todo este trabalho demora muito tempo até dar os seus frutos.

Acha que tem havido a falta de homens como ele dentro do Sporting de Espinho?

Reconheço que os homens do Espinho já deviam estar cansados de andar a remar contra a maré e por isso estão a permitir que outros peguem nos remos e aguentem com esta barca.

A "barca" tem estado à deriva?

Sou filho de gente pobre e estou habituado a governar-me com pouca coisa. Eu tenho ambição e não sou como aqueles que à mínima coisa desistem...

O professor e o Tomás têm-se sentido à deriva?

Sinto é que algumas pessoas já estão cansadas disto. Nós, os técnicos, de-

vemos ser os únicos que não devemos perder tempo com essas coisas. Se os resultados aparecerem e se não descermos de divisão elas aparecem. A história dos bons velhos tempos não resolve os problemas do Sporting de Espinho de hoje.

E acrescentou:

No desporto, o que está espectacular hoje, daqui por uns dias está mau. Veja o caso da grande equipa que o Manuel José construiu no Boavista e

por causa de um ou dois rançosos rebentaram com tudo! Veja a categoria do professor Carlos Queirós; veja a categoria do Kustra que levou o Esmoriz à primeira divisão... Se as pessoas não acreditarem, não há milagres!

É ou não um milagre o Espinho ficar na primeira divisão?

Não é nenhum milagre! Nós temos categoria, mesmo que o jogo com a Académica de S. Mamede nos corra mal, para ficarmos

apurados na outra poule que poderemos disputar.

O técnico dos "tigres", a concluir aponta o dedo aos "responsáveis" pela desmotivação e grande desgosto dos seus jovens jogadores:

A nível nacional a culpa foi dos treinadores e dos dirigentes que queriam sucessos fáceis. Por exemplo: o Sporting e Benfica (mais este último) estão fartos de gastar toneladas de dinhei-

ro, sem apresentarem uma escola de trabalho e mas só fazem equipa com jogadores de fora de casa! Faz isso porque tem uma rica conta bancária. O Espinho, como não tem uma conta dessas, tem de se governar com aquilo que dispõe! Mas estou certo que outros ventos virão, aliás, já se está a notar pelo recuo que as equipas estão a fazer.

Manuel Proença

Andebol

Atletas da Manuel Laranjeira na Selecção do Porto

Quatro jogadoras da equipa de andebol da Associação Desportiva Manuel Laranjeira foram convocadas para a Selecção de do Porto, na categoria de iniciados femininos. As atletas Clarice Martins, Alexandra Ferreira, Elsa Costa e Lígia Sofia fizeram parte da Selecção do Porto que se deslocou à Madeira, entre os dias 25 e 28 de Fevereiro, para participar no torneio de comemoração do 5º aniversário da Associação de Andebol da Madeira.

Na categoria de iniciados femininos, as espinhenses venceram folgadoamente o Gulpilhares por 16-10, apesar de estar desfalçada de diversas jogadoras da equipa-base.

Agenda desportiva

Andebol

Juvenis masculinos - Vilanovense-Sporting de Espinho, sábado, dia 5 às 15 horas no pavilhão do Vilanovense.

Esperanças femininos - Sporting de Espinho-Madalenense, quinta-feira, dia 10 às 20h30 no pavilhão do Sporting Clube de Espinho.

Basquetebol

Casa do Povo de Espinho-Caixa Geral de Depósitos, hoje, quinta-feira às 21h45 na Escola Secundária Dr. Manuel Gomes de Almeida.

Futebol

Iniciados - Boavista-Sporting de Espinho, domingo, dia 6 às 11 horas no campo da Pasteleira, no Porto.

Juvenis - Sporting de Espinho-Sporting de Esmojães, domingo, dia 6 às 9 horas no campo de Cassufas.

Juniore B - Sporting

de Espinho-Sandinenses, domingo, dia 6 às 11 horas, em Nogueira da Regedoura.

Juniore A - Sporting de Espinho-Estação, domingo, dia 6 às 11 horas no campo de Cassufas.

Séniore - Sporting de Espinho-Leça, domingo, dia 6 às 16 horas no Estádio Comendador Manuel de Oliveira Violas.

Futebol popular

Sábado, dia 5 às 15 horas - Sporting de Esmojães-Cantinho; Magos-Corredoura; Canários-Cruzeiro; Idanha-Águias de Anta; Juventude da Estrada-Guetim; Académico-Associação de Esmojães.

Domingo, dia 6 - Desportivo Regresso-Águias de Paramos; Ronda-GD Outeiros; Juventude de Outeiros-Leões; Rio Largo-Império; Estrelas Vermelhas-Estrelas da Ponte de Anta; Desportivo da Ponte de Anta-Novamente.

Hóquei em campo

Infantis - Lousada-Académica de Espinho, sábado, dia 5 às 16 horas no pavilhão de Lousada.

Juniore - Académica de Espinho-Canelas, domingo, dia 6 às 16 horas no campo

de Cassufas.

Hóquei em patins

Iniciados - Académica de Espinho-Vigorosa, domingo, dia 6 às 10 horas no pavilhão da Associação Académica de Espinho.

Juvenis - Académico do Porto-Académica de Espinho, sábado, dia 5 às 15 horas no pavilhão do Lima, no Porto.

Reservas - Académico do Porto-Académica de Espinho, terça-feira, dia 8 às 22h30 no pavilhão do Lima, no Porto.

Feminino - Académica de Espinho-Juventude Pacense, domingo, dia 6 às 16 horas no pavilhão da Académica de Espinho.

Séniore - Carvalhos-Académica de Espinho, sábado, dia 5 às 21 horas no pavilhão dos Carvalhos.

Voleibol

Iniciados femininos - Castelo da Maia-Sporting de Espinho, sábado, dia 5 às 15h30 no pavilhão do Castelo da Maia.

Iniciados masculinos - Sporting de Espinho-Colégio de Gaia, sábado, dia 5 às 14 horas no pavilhão do Sporting de Espinho; Colégio dos Carvalhos-Académi-

ca de Espinho (A), às 17h30 no pavilhão do Colégio dos Carvalhos.

Juvenis femininos - Sporting de Espinho-Ala Gondomar, sábado, dia 5 às 16 horas no pavilhão do Sporting de Espinho.

Juvenis masculinos - Ala Gondomar-Sporting de Espinho, sábado, dia 5 às 16 horas no pavilhão de Gondomar; CDUP-Académica de Espinho, domingo, dia 6 às 16 horas no pavilhão do CDUP.

Juniore masculinos - Sporting de Espinho (B)-Desportivo da Póvoa, sábado, dia 5 às 18 horas no pavilhão do Sporting Clube de Espinho; S. Mamede-Sporting de Espinho (A), sábado, dia 5 às 18 horas no pavilhão da Académica de S. Mamede; Académica de Espinho-Esmoriz Ginásio, sábado, dia 5 às 16 horas no pavilhão da Académica de Espinho.

Séniore masculinos - S. Mamede-Sporting de Espinho, domingo, dia 6 às 18 horas no pavilhão da Académica de S. Mamede; Académica de Espinho-Leixões, sábado, dia 5 às 18h30 no pavilhão da Associação Académica de Espinho.

Hóquei em patins

Académica

domina tudo e todos

A equipa sénior da Académica de Espinho alcançou, no passado fim-de-semana, mais uma vitória no campeonato nacional da 3ª divisão. A vítima da última jornada foi a formação do Fânzeres que, apesar da boa réplica exercida, safu vergada ao poderio dos espinhenses por 13-8. Nos restantes escalões, a Académica somou cinco vitórias e um empate.

Os resultados completos foram os seguintes:

Juniore - AAE - 4 Valongo - 2; **Juvenis** - AAE - 10 Alfena - 3; **Iniciados** Santa Cruz - 1 AAE - 7; **Infantis A** AAE - 4 Desportivo da Póvoa - 4; **Infantis B** Nortecoope - 2 AAE - 10; **Feminino** - Arazede - 1 AAE - 6.

Ténis

Pedro Leão e Leonardo Tavares conquistaram os "Algarves"

Com a presença de cerca de cem jogadores, disputou-se no último fim-de-semana, na região do Algarve, o Torneio Internacional D. Pedro Hotéis.

Os jovens espinhenses presentes tiveram um comportamento excelente, tendo Pedro Leão conseguido a vitória final, que lhe valeu a assinatura de um contrato com a prestigiada marca de

raquetes "Wilson", além de valiosos prémios, e Leonardo Tavares a alcançar um honroso terceiro lugar.

A distribuição de prémios realizou-se após um cocktail no Hotel D. Pedro Vila-moura. Os oradores não se cansaram de elogiar a actuação dos jovens espinhenses que partiram do Norte e foram conquistar os "Algarves".

Futebol jovem

Sporting de Espinho brilhou em Viseu

A equipa de futebol junior do Sporting Clube de Espinho, envolvida no respectivo campeonato nacional, venceu no passado fim de semana, em Viseu, a turma do Académico local, por um conclusivo 3-0, garantindo dessa forma, ainda mais, o quarto lugar da tabela classificativa, a apenas duas jornadas do final da prova. No próximo encontro, os espinhenses defrontarão, em sua casa, a equipa do Estação, último classificado.

Quanto às restantes categorias dos "tigres", há a salientar o apuramento para a final do campeonato regional da equipa de iniciados, que bateu o Feirense por 2-0.

Os juvenis do distrital, venceram o Soutense por 3-1, enquanto os infantis foram eliminados da segunda fase do respectivo campeonato pelo Tabueira, que venceu por 3-1.

A equipa de juvenis que está a disputar o campeonato nacional de juniores B, vai defrontar no próximo domingo o conjunto dos Dragões Sandinenses, na penúltima jornada da série B.

Resultados

Juniores A

Académica-Mangualde	0-1
Avintes-Leixões	4-2
Ac. Viseu-Espinho	0-3
Estação-FC Porto	0-3
Boavista-Salgueiros	2-1
Águeda-Ag. Beira	4-2

Classificação

Juniores A

	J	V	E	D	F-C	P
FC Porto	20	18	1	1	94-7	37
Boavista	20	17	1	2	74-14	35
Leixões	20	15	3	2	73-15	33
Espinho	20	9	5	6	39-29	23
Águeda	20	8	4	8	33-41	20
Ac. Viseu	20	6	6	8	27-38	18
Académica	20	6	6	8	24-25	18
Salgueiros	20	6	5	9	35-31	17
Avintes	20	7	3	10	29-44	17
Mangualde	20	3	6	11	14-54	12
Ag. Beira	20	2	2	16	10-83	6
Estação	20	1	2	17	9-90	4

Próxima jornada

Juniores A

Académica - Ag. Beira
Mangualde - Avintes
Leixões - Ac. Viseu
Espinho - Estação
FC Porto - Boavista
Salgueiros - Águeda

Mau estado do terreno prejudicou o jogo e os "tigres"

O Sporting de Espinho deu um passo atrás na luta pela permanência, ao perder com o Felgueiras por 2-0. Mais uma vez, os "tigres" saíram largamente prejudicados pelo mau estado do relvado, completamente enlameado, que viria a retirar dimensão ofensiva ao futebol explanado pelos visitantes.

O Felgueiras bem cedo denotou enorme engodo pela procura do golo, ao passo que os espinhenses nunca praticaram um futebol objectivo que permitisse acalentar esperanças quanto à obtenção dos dois pontos em liça. Fácil será concluir que, em face da estratégia gizada para este encontro, os locais foram a equipa que criou as mais flagrantes oportunidades de golo.

Pese embora a maior predominância ofensiva do Felgueiras, o Espinho jamais virou a cara à luta, utilizando todos os argumentos válidos que tinha

ao seu dispôr. Contudo, e como já vem sendo hábito, os "tigres" pecaram pela gritante falta de ambição que deitou tudo a perder.

No "onze inicial, Norton de Matos apostou no jovem Paquete, em substituição de Andrade, e, lá na frente, Leandro tinha nos seus pés uma missão praticamente impossível: fazer frente a quatro defesas contrários. O brasileiro, demasiado desajustado para cumprir os seus intentos, foi substituído aos 58 minutos, por Edil.

Os comandados de Jorge Jesus adiantaram-se no marcador aos 38 minutos, por intermédio do finlandês Tarkkio. A partir dessa altura, as posições inverteram-se: o Sporting de Espinho passou a jogar em contra-ataque, enquanto

que o Felgueiras, satisfeito com o resultado, geria com um enorme à-vontade a vantagem de 1-0.

Os "tigres da Costa Verde" estiveram sempre a um passo de empatar a partida, mas, um tanto surpreendentemente, foram os locais que alcançaram o golo da tranquilidade, aos 80 minutos, apontado por Coelho.

O trabalho do árbitro, António Rola, de Santarém, não teve influência no resultado.

Felgueiras, 2 Espinho, 0

Jogo realizado no Estádio Dr. Machado de Matos, em Felgueiras, sob a arbitragem de António Rola, de Santarém, auxiliado por Manuel Laurentino e Carlos Faustino. Cartões amarelos: Zinho, aos 45 minutos e João, aos 62'.

Felgueiras - Lopes; Crisanto, Acácio, Sérgio Luís e António Lima Pereira; Vicente, João e Bragança (Franque, aos 77'); Coelho, Tarkkio (Paulo Lima Pereira, aos 87') e Tiano.

Treinador: Luís Jesus.

Espinho - Ivo; Amadeu, Castro, Vítor Silva e Paquete; Zinho, Januário (Filipe, aos 46'), Ado e Leandro (Edil, aos 58'); Nascimento e Rui Manuel.

Treinador: Luís Norton de Matos.

Ao intervalo: 1-0.

Marcadores: Tarkkio (38') e Coelho (80').

Resultados

Penafiel-Torreense	1-0
Aves-Rio Ave	1-1
Ovarense-Ac. Viseu	1-1
Portimonense-Académica	1-0
Leça-Leixões	1-0
Felgueiras-Espinho	2-0
Campomaior.Louletano	3-1
Nacional-Tirsense	0-0
Chaves-Leiria	1-1

Classificação

	J	V	E	D	M-S	P
Tirsense	21	12	7	2	28-14	31
Chaves	21	10	6	5	29-17	26
Académica	21	11	4	6	26-19	26
U. Leiria	21	10	4	7	30-16	24
Rio Ave	21	10	4	7	25-16	24
Felgueiras	21	8	7	6	21-18	23
Aves	21	9	4	8	21-24	22
Ovarense	21	8	5	8	28-28	21
Portimonense	21	7	6	8	20-22	20
Campomaiorense	21	8	4	9	27-31	20
Nacional	21	6	7	8	18-19	19
Leça	21	9	1	11	18-31	19
Torreense	21	5	8	8	16-18	18
Espinho	21	6	6	9	15-25	18
Penafiel	21	8	2	11	18-27	18
Leixões	21	6	5	10	16-22	17
Ac. Viseu	21	6	5	10	22-26	17
Louletano	21	5	5	11	24-29	15

Próxima Jornada (6 de Março)

Rio Ave - Torreense
Ac. Viseu - Aves
Académica - Ovarense
Leixões - Portimonense
Espinho - Leça
Louletano - Felgueiras
Tirsense - Campomaiorense
U. Leiria - Nacional
Chaves - Penafiel

Marcadores

Edil	4
Ado	3
Leandro	3
Aziz	2
Januário	1
Rui Manuel	1
Filipe	1

Vôleibol

Meninas do Sp. Espinho salvaram a "honra do convento"

As duas equipas espinhenses que disputam o campeonato nacional da 1ª divisão de voleibol - Académica de Espinho na série A e Sporting de Espinho, na série B - perderam os respectivos encontros do passado fim de semana, com consequências mais gravosas para a turma dos "tigres" liderada pelo professor Fernando Luís que se deixou aproximar do segundo posto pela equipa que o venceu, os Antigos Alunos, dos Açores, que conta ainda com a vantagem de ter menos um jogo que os espinhenses.

Quanto aos academistas nada puderam fazer contra a excelente equipa de Miguel Maia, Filipe Vitó e Carlos Natário, o "invencível" Sporting Clube de Portugal. A turma do Mocho, liderada pelo professor Lucas, ocupa o modesto último lugar da série A, mas que não trará quaisquer consequências em termos de descida de divisão.

Quanto ao sector feminino, a equipa do Sporting Clube de Espinho, venceu os dois en-

contros do "play-off" com o Fluvial por 3-0, respectivamente (15-6, 15-9 e 15-7) e (15-1, 15-1 e 15-4).

Eis os resultados e as classificações:

Resultados

Série A - Leixões-Benfica, 1-3 (15-12, 13-15, 12-15 e 13-15); Castelo da

Maia-Nacional, 3-0 (15-11, 15-10 e 15-5); Académica de Espinho, 0-3 (7-15, 5-15 e 3-15).

Série B - Gueifães-Nun'Alvares, 0-3 (3-15, 9-15 e 5-15); Antigos Alunos-Sporting de Espinho, 3-0 (15-10, 15-12 e 15-9); S. Miguel-S. Mamede, 0-3 (3-15, 7-15 e 10-15); Antigos Alunos-S. Mamede, 1-3 (8-15, 15-12, 11-15 e 13-15).

Classificações

Série A

	J	V	D	SET	P
Sporting	8	7	1	21-04	22
Benfica	8	6	2	20-11	20
Castelo	8	5	3	17-11	18
Leixões	8	3	5	11-17	14
Nacional	8	3	5	12-17	14
Ac. Espinho	8	0	8	05-24	8

Série B

	J	V	D	SET	P
S. Mamede	9	7	2	21-12	23
Sp. Espinho	9	6	3	21-09	21
A. Alunos	8	6	2	19-06	20
Nun'Alvares	8	4	4	15-15	16
Gueifães	8	2	6	07-18	12
S. Miguel	8	0	8	01-24	8

Totobola

Concurso dos Órgãos de Informação nº 11/94 relativo a 13 de Março de 1994. Prognóstico «Defesa de Espinho», redacção desportiva:

Benfica-Famalicão	1
U. Madeira-Sporting	2
Porto Salgueiros	1
Farense-Marítimo	1
Beira Mar-Braga	1
Estoril-P. Ferreira	X
Guimarães-Belenenses	1
Gil Vicente-E. Amadora	2
Felgueiras-Tirsense	2
Aves-Académica	X
Penafiel-Rio Ave	1
Campomaiorense-Leiria	1
Nacional-Chaves	X

Troféu

DEFESA DE ESPINHO

Pontuação por jogo (Felgueiras)

Ivo	1
Amadeu	2
Castro	2
Vítor Silva	2
Paquete	2
Zinho	1
Januário	1
Filipe	1
Ado	1
Leandro	1
Edil	1
Rui Manuel	1
Nascimento	1

Total

Rui Manuel	59
Ivo	58
Cerqueira	50
Ado	49
Edil	48
Andrade	44
Amadeu	42
Zinho	41
Miranda	39
Januário	38
Nascimento	38
Aziz	34
Leandro	34
Castro	34
Slagalo	30
Vítor Silva	28
Sérgio	18
Cardoso	18
Filipe	11
Paquete	2

MATOS VIEGAS

MÉDICO ESTOMATOLOGISTA

DOENÇAS DA BOCA E DENTES

Acordo com: A.D.S.E. - A.C.A.S.A. - E.D.P. - C.T.T. CAIXA GERAL DE DEPÓSITOS, S.A.M.S., PHILIPS E MINISTÉRIO DA JUSTIÇA

RUA 19 N.º 364-1.º DT.º - TELEF. 721024 - ESPINHO

VIDRARIA FERREIRA

Vidro Nacional e estrangeiro, Vidro Anti-reflexo e molduras para caixilhos, Espelhos, Tijolos e Telhas de Vidro

FERREIRA & FERREIRA, LDA.

ENCARREGA-SE DA COLOCAÇÃO DE VIDROS EM QUALQUER PONTO DO PAÍS

RUA 18, N.º 675 - TELEFONE, 720480 - 4500 ESPINHO

Padre Feytor Pinto em palestra memorável

Sida e toxicodependência na palavra de quem sabe

Perante um vasto auditório, que encheu literalmente a sala "Pinto Magalhães", teve lugar no passado sábado, no Hotel PraiaGolfe, uma interessante e oportuníssima palestra visando o tema "Sida e Toxicodependência".

O palestrante foi o padre dr. Feytor Pinto, figura soberanamente conhecida a nível nacional e internacional, que acedendo ao convite formulado pelo Lions Clube de Espinho e pela Paróquia da nossa cidade, aqui se deslocou para nos falar destas duas terríveis pragas que não param de crescer e que ceifam a vida de tantos milhares de jovens.

Na mesa de honra, tomaram assento o presidente da Assembleia Municipal, presidente da Câmara, reverendo padre Manuel, o presidente da Junta de Freguesia, o vice-governador do Lions de Portugal e o presidente do clube anfitrião, eng. Guy Viseu.

Depois de proferidas as palavras de boas-vindas e de agradecimento ao distinto palestrante, a cargo do padre Manuel e do presidente do clube, tomou a palavra o dr. Feytor Pinto para, durante cerca de uma hora, dar a conhecer à numerosa assistência **a grande facilidade com que se contraem e a extrema dificuldade com que se expurgam**, os terríveis males da sida e da toxicodependência.

Foi, sem dúvida, um contributo muito válido para nos ajudar a compreender a complexidade do problema, tratado com a profundidade e a riqueza de sentimentos humanos a que o conferencista desde há muito nos habituou.

No período de perguntas e respostas, travou-se interessante e proveitoso diálogo, principalmente acerca das razões que propiciam a

iniciação da droga - terrível substância mortífera que não poupa quem alguma vez se

Foi lançado um apelo dramático à solidariedade de todos quantos se preocupam

com a saúde e o bem-estar dos outros - aos estudantes de todos os graus de ensino;

aos jovens trabalhadores; aos clubes desportivos e de recreio, aos professores, aos párocos, aos órgãos de comunicação social e, muito principalmente, **aos pais e encarregados de educação**, para que não se cansem de bater na tecla da droga, discutindo exaustiva e abertamente, o autêntico suicídio que espera todos quantos se lançarem no seu consumo!

É preciso que os pais tenham a coragem de alertar os filhos **com toda a crueza de linguagem que for necessária** para os perigos que os esperam de se lançarem na infeliz aventura de iniciação à droga, para que mais tarde não chorem lágrimas amargas de arrependimen-

to e de recriminação pela sua inqualificável cobardia de terem abandonado os filhos à sua sorte muito antes da sua maioridade e auto-suficiência!

Entretanto, fazemos um apelo veemente aos jovens de Espinho para que repudiem o uso da droga e que contribuam, com sua palavra e exemplo, para que os seus amigos nunca o façam.

Resta-nos felicitar o Lions e a Paróquia de Espinho por ter trazido até nós o dr. Feytor Pinto e formular os melhores desejos de que as suas palavras sábias encontrem ouvintes atentos que as captem, retenham e ponham em prática!



deixou por ela seduzir!

Desde a simples vontade de imitar o seu ídolo "rock" que, embora drogando-se, consegue brilhar no mundo do espectáculo, até à frustração sentida pela solidão, pela incapacidade de singrar nos estudos, pela revolta de não conseguir o emprego que deseja, por não ter um projecto de vida, por não ter uma personalidade forte, por não ter dinheiro (ou por tê-lo em demasia...), por falta de diálogo com os pais, por inadaptação às regras e aos valores aceites pela sociedade, pela ociosidade, pela influência nefasta exercida pelo seu grupo de amigos, por estas e por tantas outras razões, o jovem encontra-se predisposto a engrossar o caudal dos muitos milhares de infelizes que formam a "geração perdida" do amanhã, que vão encher as camas dos hospitais e as celas das prisões e que vão acabar os seus dias em sofrimento atroz!

Por enquanto, disse o palestrante, **não ha vacinas nem antídotos** para neutralizar os efeitos mortíferos da droga.

Através da informatização

Mais fácil e simples "chegar" à Biblioteca

A Biblioteca Municipal de Espinho, através do seu responsável, António Regedor, apresentou aos órgãos de comunicação social um catálogo de assuntos com aquela relacionados e referente a 2.000 registos, o que permite a produção de listagens temáticas relativas a biologia, história, literatura portuguesa e outras, extraídas de uma base de 3.000 registos.

Com a informatização, os tradicionais catálogos em fichas de papel foram substituídos por *bases de dados* de fácil acesso, pesquisa simples, rápida e de informação completa. Com essas bases, pode-se pesquisar por título, autor, assunto, classificação, data, etc..

Pode imprimir-se, ainda, a

pesquisa que se faz. Se, por exemplo, um professor pretender indicar toda a bibliografia existente numa determinada base sobre arte popular, ciências da natureza, futebol, jornalismo, matemática, pesca, religião, teoria da luz, etc., pode pedir que se imprimam todas as referências bibliográficas pretendidas, bem como de assuntos relacionados.

Através do catálogo impresso, fica-se com a possibilidade de consultar um dos catálogos da biblioteca sem ter que se deslocar, ali, constantemente. Devido à sua consulta diária, o catálogo terá obrigatoriamente uma actualização periódica.

Essa actualização pode ser mais facilitada no caso de o utilizador optar por pedir os

registos em disquete, já que esta é uma das formas por que podem ser fornecidas informações.

Foi feita, também, a apresentação da BIB - Base Nacional de Dados Bibliográficos desde 1989, com cerca de 28.000 registos de publicações entradas por Depósito Legal na Biblioteca Nacional e com idêntica possibilidade de pesquisa e listagem.

Trata-se de um novo produto que contribui para a difusão da PORBASE, com o objectivo específico de disponibilizar registos relativos à produção bibliográfica portuguesa em determinado período de tempo. Destina-se, especialmente, às bibliotecas e centros de documentação que pode estar disponível ao público.

Constituem-no, monografias e publicações periódicas editadas em Portugal desde a referida data de 1989.

Segundo António Regedor, **do ponto de vista dos destinatários, este produto pode tornar-se aliciente para as empresas comerciais ou industriais ou ainda associações.**

Deu alguns exemplos: **Uma empresa que procura livros ou revistas sobre alumínio ou turismo; um grupo desportivo que quer saber o que há sobre jogos populares; ou uma associação cultural que procura assuntos, como etnografia, música, pintura, etc..**

Durante a sessão foram feitas algumas demonstrações.

SEMANÁRIO REGISTADO
NA DIRECÇÃO-GERAL DE COMUNICAÇÃO SOCIAL SOB O Nº 41/37
FUNDADO EM 27 DE MARÇO DE 1932 POR BENJAMIM DA COSTA DIAS

DEFESA DE ESPINHO

PROPRIEDADE DA EMPES - EMPRESA DE PUBLICIDADE DE ESPINHO, LDA., MATRICULADA NA CONSERVATÓRIA DO REGISTO COMERCIAL DE ESPINHO SOB O Nº 59, FOLHAS 30 DO LIVRO C-1, COM O CAPITAL SOCIAL REALIZADO DE UM MILHÃO E QUARENTA MIL ESCUDOS ★ REDACÇÃO E ADMINISTRAÇÃO NA RUA 26, Nº 601, 2º ESQUERDO, APARTADO 39, 4501 ESPINHO CODEX - TELEFONE 721525 ★ MAQUETAGEM, PAGINAÇÃO ELECTRÓNICA E FOTOMONTAGEM EM "DEFESA DE ESPINHO" ★ IMPRESSÃO - NAVEMPRINTER, INDÚSTRIA GRÁFICA DO NORTE, SA - E.N. 14 (km 7,05) - Apt. 121 - 4471 MAIA Codex - Tels. 9411085-9485631-9485564 - Fax 9411084 ★ TIRAGEM MÉDIA DE 3.500 EXEMPLARES ★ DEPÓSITO LEGAL Nº 1604/83 ★ MEMBRO DO IPIR - INSTITUTO PORTUGUÊS DE IMPRENSA REGIONAL

APARTADO 39
4501 ESPINHO CODEX
PORTE PAGO