



DIRECTOR: ÁLVARO GRAÇA

FUNDADOR: BENJAMIM COSTA DIAS

O que "eles" viram e ouviram...

Executivo da Câmara foi a Silvalde

Presidente e vereadores municipais estiveram em Silvalde em visita oficial. Foi, aliás, a primeira visita do executivo, ao concelho. Outras visitas se seguirão, a outras freguesias.

Os edis viram algumas das carências silvadenses e

registaram ideias do presidente da Junta, que chegou a fazer esta "ameaça" quando da visita aos antigos tanques públicos: "Se a Câmara tomar conta da situação, muito bem, se não, a Junta avança rapidamente".



A nobreza do poder autárquico

Só a capacidade de gestão confere poder reivindicativo

Crónica de João Gomes na pág. 5



Rotaract: depoimento de Miguel Brandão

Uma associação de jovens cada vez mais adulta

José Mota recebido pelo ministro da Saúde

O presidente da Câmara Municipal de Espinho, José Mota, foi recebido em audiência, na segunda-feira, pelo ministro da Saúde, dr. Paulo Mendo.

Na reunião foram abordados problemas relacionados com o sector no concelho de Espinho.

O presidente da Câmara manifestou-se discordante contra a decisão do Ministé-

rio em reduzir drasticamente o número de camas do Hospital de Espinho, em consequência das obras de remodelação e ampliação que decorrem naquela unidade hospitalar. Os responsáveis do sector pretendem dotar o hospital com apenas 40 camas, quando anteriormente o seu número ascendia a 90.

O ministro da Saúde mostrou-se solidário com o problema e assegurou que a redução do número de camas não atingirá os números inicialmente propostos.

O líder do executivo espinhense apresentou duas propostas a Paulo Mendo que vi-

sam o melhor aproveitamento dos terrenos anexos ao Hospital de Espinho. A primeira engloba a construção de um novo edifício a nascente do hospital, mas cujo terreno pertence a privados. Por esse facto, a Câmara está disposta a expropriar os actuais proprietários.

José Mota pretende ainda criar ainda um centro de reabilitação, aproveitando para o efeito a estrutura onde actualmente funciona a enfermaria das mulheres.

No final da visita, José Mota endereçou um convite ao ministro no sentido de visitar oportunamente o concelho de Espinho.

Entrevista com o presidente da AAE
Faltam 30.000 contos para o piso sintético

"Milagre" do Mocho explicado pelo director do hóquei em campo

No sábado

Fados de João Braga em noite de gala no Casino Solverde

Recordando saudosamente um aniversário

Na penúltima 5ª feira, 24 de Março, mal me tinha asse-
nhorado do nosso jornal, os
meus olhos foram de imediato
alertados para a primeira pági-
na que, em notícia sob fundo
amarelo, encimava uma data a
vermelho: **Aos 62 anos.**

Na ansiedade de querer sa-
ber a que se referenciava tal
notícia, li-a num fôlego. Escrita
pelo nosso director, ela teve
uma repercussão extraordinária
em todo o meu íntimo, na
lembrança saudosa dos meus
17 anos!

Já então uma grande amiza-
de existia com a família Dias,
onde o saudoso Benjamim Dias
lançava com todo o seu entusi-
asmo e cultura, o jornal que
naquela época fizera inaudito
furor.

Comentava-se, então,
que havia chegado alguém
corajoso, impulsor dum jornal,
com muita felicidade no título escolhi-

do - "Defesa de Espinho".

Agradava, imenso saber-se
que doravante iria haver notí-
cias duma terra tão querida,
que ele sempre amou, e duma
importância social já em gran-
de avanço.

O "nosso timoneiro" não
descansava. Dentro de uma in-
vejável dignidade, trabalhava
denodadamente para que o seu
jornal a todos agradasse, a nin-
guém ferisse, e todos elucidasse
do que de mais era merecedor
de notícia.

Fora sempre exemplo de
todo o crédito, dentro dum
instintivo desejo vinculado numa
capacidade peculiar.

De forte dignidade, inex-
orável nas suas decisões, não
repelia, no entanto, qualquer
opinião, mesmo que fosse con-
trária à sua.

Conseguida uma modesta
"casa-redacção", ali se rodea-
va de amigos bem escolhidos e
competentes, aos quais enco-

rajava para produzirem o me-
lhor que pudessem.

Foi então que os irmãos Vas-
concelos e o saudoso Álvaro
Tamagnini (que mais tarde fora
meu marido), em afável conví-
vio com outros seus dedicados
amigos, o rodeávamos com a
melhor das amizades e sempre
prontos a ajudá-lo em tudo
quanto fosse necessário.

Entrevistas, crónicas, ver-
sos, tudo era notícia, inclusive
no defender a terra, no que o
senhor Benjamim ia vendo digno
de reparo ou elogio, sempre
na ânsia de dignificar e elevar
Espinho como a mais bela e
atraente praia.

Na época de veraneio, os
visitantes procediam das mais
variadas nacionalidades. A nos-
sa querida Espinho gozava jus-
tamente do epíteto de "praia
cosmopolita". Prosperava pou-
co e pouco nos seus melhora-
mentos.

Nascia a piscina. No casino
o salão nobre era o centro de
grandes noites, onde ao som de
afinadas orquestras se dançava
loucamente. Havia concursos
e quejandas distrações. En-
quanto lá fora, no "nosso" sem-
pre falado e agora saudoso "pi-
cadeiro", uma massa humana
passeava paulatinamente, rei-
nante duma euforia que saídas
gargalhadas retumbavam nos

ares em manifesto delírio, dum
bem-estar que entrava madru-
gada dentro.

Ao lado, as chamadas es-
planadas dos cafés, regor-
gitavam de gente, alegre e bem
disposta, com as mesas sempre
cheias.

No átrio do casino a imensa
variedade de periquitos, de to-
das as cores, fazia a alegria da



petizada e até de nós, adultos,
que não nos cansávamos de con-
templar tão encantador chilrear.

No Quiosque Reis, a "Defe-
sa" era procurada constante-
mente e lida avidamente por
muitos.

Eu própria dediquei-me às
crónicas humorísticas e não só,
que sei eram bem aceites, a a-
valiar pelos comentários que se
faziam. "Revolucionei" Espinho,

durante meses, quase um ano,
com polémicas humorísticas.

Constituíamos naquela "re-
dacção" uma verdadeira "ir-
mandade", sempre sob o olhar
de alegria do saudoso Ben-
jamim Dias, que vivia e sentia
naquele convívio uma segunda
família, da qual meu irmão
Hildebrando foi precioso auxi-
liar.

É evidente que hoje, com
o acompanhar dos anos, a
"Defesa" tornou-se num jornal
de estruturas modernas,
em largas dimensões, com-
petindo com facilidade com

jornais mais em foco.

Ainda a lembrança da notí-
cia **Aos 62 anos**, por mera co-
incidência, verifiquei que logo
na página seguinte vinha a mi-
nha crónica **Lágrimas chora-
das de sofrimento ou júbilo!**
Pois eu chorei-as de sofri-
mento saudoso, dos tempos
ditos dos meus 17 anos(!),
em que era publicado o meu
primeiro soneto, de homena-
gem e saudação ao senhor
Benjamim Dias.

Hoje, em sua memória, aqui
o recordo com saudosíssimo
sentimento:

Nobre Missão

Santa Amizade que dá à vida
Crisol de paz do bem da humanidade
Bendito lenitivo da Saudade
Unindo as almas numa unção querida!

Ter momento a momento, bem sentida
Uma dedicação toda verdade
É para os corações felicidade
E na terra não há tão sã guarida

É bem querer a todos com ventura
Apanágio sublime d'alma pura
Auréola sacrossanta de viver!

Ser boa e caridosa neste mundo
Amar a todos com amor profundo
Eis a melhor missão até morrer!

Maria Helena Vasconcelos

ALUGA-SE OU VENDE-SE ESTABELECIMENTO

C/ 100 m2 de área
+ 50 m2 de cave e 60 de logradouro
Rua 30 n.º 600

Telef. 72 03 25 / 977 - Fax 731 04 36

ESPECIALIDADE EM CAFÉS
FÁBRICA DE TORREFACÇÃO PRÓPRIA
GRANDE SORTIDO DE BEBIDAS
NACIONAIS E ESTRANGEIRAS

CASA ALVES RIBEIRO

VALDEMAR NEVES ALVES RIBEIRO

RUA 19 N.º 294 - TEL. 720075 - APARTADO 128 - 4502 ESPINHO

LAVANDARIA LAVAR



RIBEIRO, VALENTE & CA., LDA.
Rua 12, n.º 640 - ESPINHO
Telefone, 723704

A MAIS AVANÇADA TÉCNICA
NA LIMPEZA E TRATAMENTO
DO SEU VESTUÁRIO
Limpeza a seco - Lavagem e secagem
de roupa branca, rendas e bordados
SERVIÇO RÁPIDO

VIDRARIA FERREIRA

Vidro Nacional e estrangeiro,
Vidro Anti-reflexo e molduras para caixilhos,
Espelhos, Tijolos e Telhas de Vidro

FERREIRA & FERREIRA, LDA.

ENCARREGA-SE DA COLOCAÇÃO DE VIDROS
EM QUALQUER PONTO DO PAÍS

RUA 18, N.º 675 - TELEFONE, 720480 - 4500 ESPINHO

CASIMIRO DE ANDRADE NELSO ALVES REIS

MÉDICOS DENTISTAS

Consultório: RUA 22 (Junto à Câmara)
Telef. 724909



TIPOGRAFIA - OFFSET

MANUEL PEREIRA GOIS

R. ESCADAS DO COVELO - SILVALDE • 4500 ESPINHO
Telef. 02 - 7310378 • Fax 02 - 7310379

ELVIRA SILVA

Especialista de dermatologia
e venereologia
(doenças da pele)

CONSULTÓRIO: Rua 11, n.º 746
Telef. 72 34 67

EIFFEL CAFÉ SNACK-BAR

João dos Santos Freitas



Rua 19, N.º 855 • Tel. 72 48 35 • 4500 ESPINHO

O Mundo
pelas nossas mãos.



Rua 26 N.º 453 - Apart. 322 - 4504 ESPINHO Codex
Telefs. 72 35 59 - 72 82 13 - 72 87 13 - Fax 72 35 89

ALUGUE UM CARRO NOVO
FIAT UNO 93 desde Esc. 3.400\$ p/ dia



SEM CONDUTOR
CONDIÇÕES ESPECIAIS A EMIGRANTES

ESPINHO - Rua 26, N.º 259 • TEL. (02) 7311080 - 83
S. J. MADEIRA - RUA ENG.º ARANTES OLIVEIRA, N.º 937
RESERVAS (02) 7311083 • FAX 7311084

ALUGAMOS CAMIÕES E FURGÕES

Executivo da Câmara foi a Silvalde

Só depois de analisados os problemas poderão ser encontradas soluções...

No seguimento do anúncio e convite a toda a vereação feitos por José Mota na última reunião pública da Câmara Municipal de 29 de Março, o executivo começou, em coordenação com as Juntas, a visitar as freguesias para tomar conhecimento dos problemas que de alguma forma poderão exigir uma mais cuidada e urgente atenção das autarquias, e a primeira visita aconteceu na quinta-feira da semana passada a partir das 15 horas e a alguns locais da freguesia de Silvalde.

A caravana, constituída pelo presidente da Câmara, José Mota e pelos vereadores Rolando de Sousa, Casal Ribeiro, Manuel Rocha e António Canastro saíu dos paços do concelho e dirigiu-se à sede da Junta de Freguesia de Silvalde onde era aguardada por Abel Gonçalves, o presidente da Junta, que elaborara a agenda de trabalhos e serviu de cicerone na visita a alguns locais da freguesia.

A primeira paragem foi no bairro piscatório junto a uns abandonados tanques que, noutros tempos, teriam servido para a população local lavar a roupa.

var a roupa.

Falou Abel Gonçalves aos homens da Câmara:

-São, como podem ver, uns tanques muito pequeninos e, quando eram utilizados, a água, rapidamente ficava conspurcada. Ao fim de meia hora as pessoas eram obrigadas a abandonar; ou iam embora ou ocupavam o tanque de outras. Além disso eram motivo de muitas quezílias. As primeiras pessoas a chegar, manhã cedo, marcavam lugar para a mãe, para a sobrinha e para a tia e quando chegavam outras pessoas já não havia lugar para ninguém. Aos pou-

cos foram ficando abandonados e agora são entulheirados e têm este aspecto nojentos. Como nós reconhecemos a necessidade de tanques públicos porque há aqui muita gente que não tem posses para comprar uma máquina de lavar, eu tinha uma ideia de fazer aqui uns tanques funcionais e com água corrente mas

de outro tipo. Se a Câmara tomar conta da situação muito bem, se não, a Junta avança rapidamente...

Respondeu José Mota: -É preciso analisar isto com calma. É para nos entendermos que aqui estamos, para nos inteirarmos destas situações e encontrar as melhores soluções.

Entretanto, começou a chover e a caravana seguiu para outras paragens: Rua do Quartel, Rua Nova do Loureiro, Rua de Gulhe e Quinta da Seara.

Quinta da Seara para habitação social

Perguntámos a Abel Gon-

çalves o motivo da paragem no local designado de Quinta da Seara que até foi demorada:

Respondeu-nos:

Dada a falta de habitação social em Silvalde era de todo o interesse que a Câmara tomasse posse deste terreno que tem uma área de 7 000 m², fazendo um acordo com a Junta para aqui construir. Este terreno compramo-lo com a intenção de nele construir um pavilhão gimnodesportivo mas a ideia está ultrapassada, porque em primeiro lugar está a habitação.

Rolando de Sousa continuou:

-Isto tem a ver com o projecto de erradicação das baracas no concelho...

José Mota concluiu respondendo ao presidente da Junta de Silvalde:

-Claro que a Câmara está muito interessada neste terreno e vai fazer um protocolo com a Junta, mas primeiro temos de fazer um estudo para



ENCONTRO DE ESCALADA
Granjamar
DESPORTIVA DO GRANJAMAR

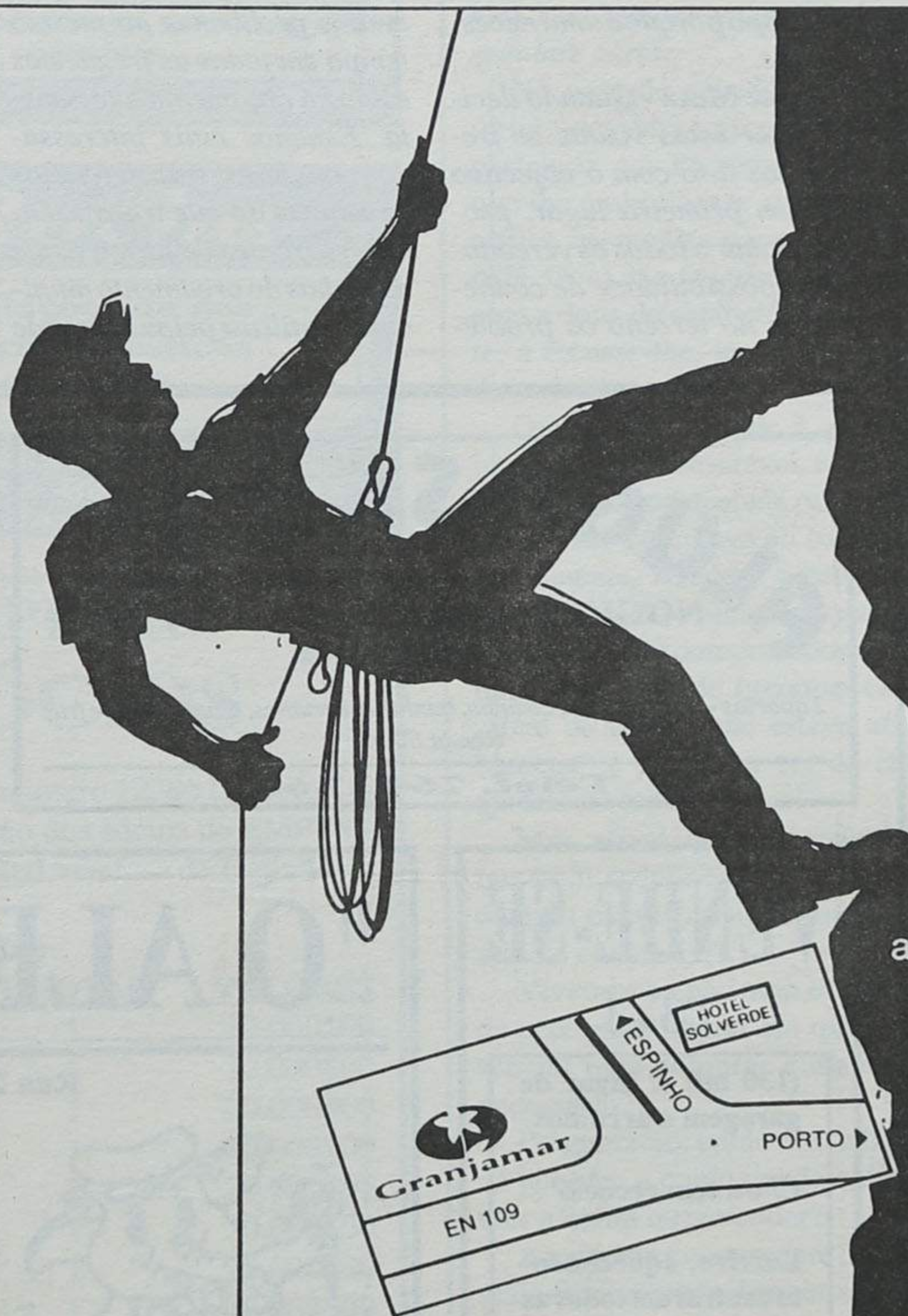

DIVERSÃO PARA OS SEUS FILHOS, QUALIDADE E CONFORTO PARA SI.

Enquanto os seus filhos se divertem com a escalada desportiva, acompanhados por monitores especializados, e recebem excelentes prémios, você descobre a qualidade e o conforto do Empreendimento Granjamar e habilita-se a um magnífico sorteio. Durante os fins de semana de Abril, o Granjamar será o centro da diversão e do bem estar. Não perca a oportunidade de conhecer o andar modelo pronto e decorado do Granjamar e de proporcionar à sua família um fim de semana inesquecível. Visite o Granjamar já neste fim de semana.

PROMOÇÃO:

TURISFIM
Apartado 47 - MOZELOS
4539 LOUROSA CODEX
Telefs.: (02) 7454228/1882
Fax: (02) 7649842

CONSTRUÇÕES URBANAS E TURÍSTICAS, LDA.

PATROCÍNIO:

ALTERNATIVA
AVENTURA AR LIVRE LAZER

DIVIRTA-SE E GANHE EXCELENTE PRÉMIOS NO GRANJAMAR
NOS DIAS 9, 10, 16, 17, 23, 24 E 30 DE ABRIL E DIA 1 DE MAIO,
APARTIR DAS 15.00 HORAS.

Executivo foi a Silvalde

ver se é ou não possível a construção. Esperamos que sim porque temos muito poucos terrenos disponíveis.

- E isso vai levar ainda muito tempo - perguntámos.

- Esperemos que não - continuou o presidente. - Aliás, a nossa visita é, exactamente para apressar o processo.

E prosseguiu:

- Já o dissemos e repetimos que estamos muito preocupados com o problema da habitação. Como já foi divulgado estamos a preparar a candidatura àquele programa de erradicação das barracas e a maior dificuldade que temos encontrado em algumas das freguesias é a falta de terrenos. Sensibilizámos que a Junta de Silvalde se tenha disponibilizado a efectuar um protocolo com a Câmara para uma eventual utilização.

Transferências (de capital) para as Juntas

Pelas ruas do quartel, Nova do Loureiro e Gulhe a passagem foi muito rápida, mais para sentir os abanões sofridos pelos veículos devido à irregularidade do piso do que para ver e conversar no local - que as alegações finais estavam reservadas para a sede da Junta.

Chegados e instalados, Abel Gonçalves, referiu-se a todos os pontos visitados e ainda às dificuldades financeiras da sua autarquia. Foi em tom de diálogo a muitas vozes que os trabalhos desta primeira deslocação oficial às freguesias decorreram.

Abel Gonçalves: - Como todos verificaram a Rua do Quartel está em estado lastimoso. É uma artéria muito importante da nossa freguesia, que faz a ligação à zona

industrial, ao golfe e à praia. Devia ser asfaltada. A Rua do Loureiro é uma rua muito antiga que nunca recebeu melhorias; tem um aspecto muito mau com um piso muito irregular por causa das obras de saneamento. A Rua de Gulhe, pertence a Paramos mas as pessoas que lá habitam não querem ouvir falar que são de lá. A Junta ainda não asfaltou aquilo - estão os trabalhos

mas existentes e daí que tenha convidado todos a estarem presentes. Achei que era importante que conhecessem as realidades para tomarem decisões fundamentadas, sem que com isso significar que possamos resolver tudo de um momento para o outro. Há problemas que têm solução mais fácil que outros mas queremos começar a resolvê-los logo que possível e, como

Freguesia sejam utilizadas em obras absolutamente necessárias.

Abel Gonçalves: - Está prevista em termos de orçamento municipal alguma alteração nas transferências do FEF para as freguesias? É que nós gastamos, mensalmente, mais do que os 500 contos que a Câmara está a "dar" em duodécimos... Estávamos habituados a traba-

estava a falar precisamos de les para despesas correntes, encargos de pessoal, instalações, etc!

José Mota: - Não sei quanto será, mas nós vamos estudar o problema e resolveremos de uma forma razoável pois não queremos que as Juntas de Freguesia vivam com a corda na garganta.

Rolando de Sousa: - Qual seria, em termos de transferências correntes, o valor necessário para que a Junta de Silvalde tenha estabilidade?

Abel Gonçalves: Nós gastamos por mês à volta de 700 contos... e a Câmara está a dar-nos 590 contos.

Rolando de Sousa: - Queriam, ainda falar do pavilhão de que falou o presidente da Junta.

A médio prazo, Silvalde vai ficar servida por um pavilhão de belíssimas condições que é o que ficará afecto à Escola C+S que não será exclusivamente para uso da escola mas também para a comunidade.

Fundamentalmente, foi isto que se passou na visita da Câmara - parte dela, que Gaioso Vaz e Camarinha Lopes não integraram a comitiva por motivos de natureza puramente particular - à freguesia de Silvalde. Outras se seguirão - ou seguiram à data desta edição - às restantes freguesias. Conclusões virão mais tarde, quando a Câmara analisar todos os dados recolhidos.

Na próxima edição daremos conta do que vimos e ouvimos em Anta, Guetim e Paramos.

José Sampaio



orçados em 120 contos - porque fazer obras na casa dos outros é uma chatice e até podiam levar a mal. Apelo à Câmara para que resolva aquilo no mais curto espaço de tempo porque é uma necessidade.

José Mota - Quando decidi fazer estas visitas às freguesias fi-lo com o objectivo de, em primeiro lugar, proporcionar a todos os vereadores a possibilidade de conhecerem no terreno os proble-

oportunamente vamos ter necessidade de alterar o Plano e Orçamento/94 queremos ter em conta as questões aqui levantadas e outras. Claro que estamos confrontados com muitos problemas ao mesmo tempo em todas as freguesias e não há orçamento que resista. Estamos mais interessados em fazer transferências de capital do que transferências correntes de forma a que as verbas do orçamento municipal a utilizar pelas Juntas de

lhar com 30%.

José Mota: - A situação vai ser alterada mas não sabemos neste momento que percentagem vai ser atribuída às Juntas de Freguesia mas não terá que ser a mesma do ano passado. Incluíamo-nos, como já disse, mais para transferências de capital. É importante que haja nas obras a realizar pelas Juntas de Freguesia, um acompanhamento da Câmara.

Abel Gonçalves: - Mas esses dinheiros do FEF de que eu

precisa-se empregada/o

Escritório, empresa sediada em ESPINHO.
ENTRADA IMEDIATA

Com conhecimentos de contabilidade e informática.

Resposta a este jornal ao nº 1038
enviando o seu Curriculum Vitae detalhado e telefone

VENDE-SE

T1 • ESPINHO
INÍCIO DE CONSTRUÇÃO
SINAL = 1.000 c.

T2 • ESPINHO
JUNTO ÀS FINANÇAS
COM GARAGEM E ARRUMOS

T3 • ESPINHO
FRENTE AO PARQUE
A 50 M DA CÂMARA

CAVE/ARMAZÉM
ENTRADA INDEPENDENTE
CENTRO DE ESPINHO

MORADIA
NOGUEIRA DA REGEDOURA
15.000 c.

GARANTIMOS O FINANCIAMENTO
TEL. 731 14 00

ALUGA-SE CASA

NOGUEIRA DA REGEDOURA
Avenida da Bessada

2 quartos -, sala comum, cozinha, banho, q. arrumos, água quente e fria
Renda 50 c.

Telef. 764 37 69

ALUGA-SE

ANDAR T2
NOVO COM GARAGEM

Inf. Telef. 72 10 41

VENDE-SE

T3+1

(130 m²) c/ lugar de
garagem e arrumos

C/ ou sem recheio

Lareira, aquecimento
central em todas as
divisões

Caixilharia Dupla

Acabamentos de 1ª
qualidade

Contactar
telefone 724415 e 7312110

"O ALEGRE PIMPÃO"

Rua 20 n.º 1192 — Telefone 72 22 00



**FEIRA DO LIVRO
INFANTIL/JUVENIL**

Horário: 17h00/19h00 Semanal
10h00/13h00 e 15h00/18h00 Sábado

DESCONTOS: 15/20%

A nobreza do poder autárquico

Só a capacidade de gestão confere poder reinvidicativo

O poder local assume em democracia uma predominância relevante que não pode ser menosprezada.

Segundo a Constituição em vigor, cabe ao povo eleger o Poder. Nas eleições autárquicas, a democracia assume-se com um papel muito específico que revela exuberantemente a maturidade política. Duas décadas de experiência bastaram para implantar uma verdadeira confiança e liberdade das populações que se manifestam cada vez mais formadas e com idoneidade para, com toda a independência, assumirem a sua capacidade de decisão, o que algumas excepções confirmam.

Nas últimas eleições autárquicas foi evidente o protagonismo assumido pelos eleitores que não se submeteram às indicações partidárias. As surpresas, que as houve, foram aceites com naturalidade e não menos respeito. O povo escolheu os que, em seu entender, considerou melhores para os cargos e terá de assumir, por isso mesmo, as consequências daí resultantes.

O facto do poder local ser dignificado constitucionalmente com o processo eleitoral, permite-lhe assumir-se com direito e deveres que não podem ser ignorados pelos outros "Poderes".

Ora, o poder local alarga-se desde os Municípios às Juntas de Freguesia, que têm de assumir o mesmo protagonismo nas suas funções dentro dos limites legalmente consagrados.

No País vive-se, neste momento, uma certa efervescência sobre os direitos aos fundos comunitários amplamente anunciados e muito apetecidos. O Poder central não se tem mostrado generoso no abrir mão de importantes fatias destinadas às regiões, no-

meadamente, para o desenvolvimento da agricultura nas suas diversas vertentes.

As Câmaras Municipais queixam-se acentuadamente do sonegamento das verbas do "Fundo de Equilíbrio Financeiro" a que têm direito. Tais verbas são consideradas indispensáveis ao desenvolvimento dos meios rurais cuja desertificação se tem acentuado, e necessários a muitos outros municípios cujos Planos Directores Municipais (PDM), lhes exige fundos e capacidade orçamental para prosseguirem a sua tarefa. Reclamam, assim, contra a redução das verbas dos Fundos Comunitários a que se julgam com direito, sobretudo, as destinadas ao desenvolvimento rural e viário.

Como dizíamos, as Câmaras Municipais reclamam mais verbas e queixam-se do Governo por as não disponibilizar, como devia.

No entanto, também é necessário que as Câmaras assumam a responsabilidade de conceder às

Juntas de Freguesia as necessárias verbas para que elas possam assumir a responsabilidade de as gerir conforme os superiores interesses das suas terras.

Não será justo, aliás, que os municípios reclamem insistentemente verbas do Poder central e, por outro lado, pretendam eles mesmo protagonizar a sua utilização limitando a capacidade de gestão dos autarcas das respectivas freguesias que conseguiram chegar ao Poder por processo democrático tão legítimo como o dos outros órgãos nacionais e locais.

As Juntas de Freguesia devem ter direito a gerir livremente as verbas que lhe cabem em função da sua representatividade, sem necessidade de mendigar, ou de se sujeitarem às disponibilidades orçamentais das suas Câmaras Municipais e, mais do que isso, a eventuais critérios discricionários que possam ser feridos na sua legitimidade por cores partidárias.

O Poder local está amplamen-

te consagrado na Constituição e em diplomas legais. É necessário que se assumam como tal, cumprindo com isenção e capacidade de gestão as suas funções, delegando nas Juntas de Freguesia o que a estas compete, para que não percam a legitimidade de reivindicar. Se as Câmaras não atenderem com equidade e justiça as reivindicações das Juntas e Assembleia de Freguesia que, nos seus limites, têm aspirações e responsabilidades acrescidas, resultantes dos programas com que se apresentaram ao eleitorado, também elas perdem legitimidade para reivindicar.

Fácil será concluir do exposto que só uma gestão séria e criteriosa concederá autoridade e poder reivindicativo. Quanto mais Poder, mais responsabilidade.

João Gomes

Na Rua 23

Menina de 3 anos morre atropelada

Márcia Raquel Macedo Marques, de três anos, residente na Rua 1-A, foi atropelada por um automóvel, de marca FIAT Uno, na Rua 23, em frente ao número 936, um pouco acima da esquadra da Polícia de Segurança Pública, cerca das 14h45 de ontem, quarta-feira.

A criança estava acompanhada por uma prima, de 12 anos, quando repentinamente e sem explicação lhe fugiu e resolveu atravessar a rua, saindo do meio de dois automóveis que se encontravam estacionados naquele local. O condutor, que não circulava em excesso de velocidade, ainda travou, só que não conseguiu evitar o sinistro e embateu na criança projectando-a cerca de seis metros. Quando safu do automóvel e viu o estado em que se encontrava a Márcia, imediatamente agarrou nela e levou-a para o Hospital Distrital de Espinho. Entretanto, a prima, ao vê-lo a pegar na criança e a colocá-la dentro do automóvel para a socorrer, começou a gritar. Foi tudo muito rápido.

Depois de receber os tratamentos possíveis no hospital local, foi transportada numa ambulância dos Bombeiros Voluntários de Espinho para o Hospital Geral de Santo António, acompanhada por uma equipa médica e com uma patrulha da Brigada de Trânsito da GNR (que tinha sido alertada pela PSP de Espinho) a abrir caminho.

Horas mais tarde veio a falecer.

O acidente foi presenciado pelo sentinela que se encontrava de serviço na esquadra da Polícia.

O condutor reside na Tabuaça e tem 21 anos de idade.

Correio

Paramos: onde pára o civismo?

Assinada por Lucília Oliveira, de Paramos, recebemos com pedido de publicação a seguinte carta:

No passado sábado, dia 2 de Abril, ao dirigir-se a uma empregada de uma padaria-pastelaria em Paramos, uma cliente pediu que lhe embrulhasse alguns dos pastéis expostos na montra para os revender no seu café. Qual não foi o seu espanto ao deparar com a dona do estabelecimento, na sua frente, a recusar-lhe, terminantemente a venda daqueles bolos.

Ora, se esta atitude é, já de si, moral e juridicamente censurável, é-o mais ainda, pela justificação apresentada para a recusa: aquela cliente não comprava ali os pastéis com que, diariamente, abastece o seu café/snack-bar, logo e segundo o raciocínio daquela comerciante, quem não compra todos os dias não pode ter a liberdade de comprar em dia algum; afinal de contas não estava ali para "tapar buracos" e precisava era de clientes que a ajudassem todos os dias!

Mas, afinal, que comerciantes temos nós que nem sequer têm o civismo exigível ao comum cidadão e muito menos dominam a arte de comerciar?

Vivemos ou não num estado democrático de economia liberal em que a condição essencial para comprar é dispor do dinheiro necessário?

Perguntarão: então e esse liberalismo não dá também a quem vende o direito de escolher a quem quer vender?

A resposta é claramente "não" e será tanto mais compreensível quanto mais nos inteiramos do que sucede em termos jurídicos quando um comprador se dirige a um estabelecimento aberto ao público para comprar um produto exposto para venda: estamos perante um contrato que é proposto pelo vendedor quando expõe o seu produto com o devido

preço marcado. Ora, este contrato é fechado automaticamente a partir do momento em que o comprador aceita aquela proposta, manifestando o desejo de adquirir esse produto; sendo a mesma irrevogável nos termos do artº 230 do nosso código civil, a dita senhora infringiu a lei. Por outro lado ainda, foram violados princípios éticos integradores da cartilha de qualquer comerciante que se preze e que pretenda prosperar no negócio. Como tal e dado a gravidade e o caricato da situação urge que se faça um alerta no sentido de evitar a sua repetição sob esta ou outras formas, caso contrário arriscamo-nos a ser confrontados amanhã com a recusa de atendimento num restaurante só porque o dono resolveu não admitir ali pessoas de certas raças ou de baixa condição social, por exemplo.

É, pois, por demais evidente, que esta comerciante precisa de uma boa lição de civismo, educação e boas maneiras, após a qual deverá frequentar um curso intensivo de "atendimento ao público". De boa vontade e gratuitamente aqui vai, desde já, uma pista:

Para se gerir um comércio bem sucedido não basta dinheiro para investir em máquinas, mão-de-obra e matéria-prima pois sem a clientela de pouco vale tudo isso. Pois bem, desde o mais humilde ao mais abastado comerciante, todos sabem que a clientela conquista-se, cativa-se não só com bons preços e eficiência mas, sobretudo, com simpatia e bons modos, sendo o atendimento personalizado ainda mais valorizado em meios pequenos como o nosso.

É caso para dizer como o povo: "Não é com vinagre que se caçam moscas". Portanto, acautele-se minha senhora antes que, sem disso se dar conta, as moscas lhe fujam da vista - é que embora às vezes pareçam, elas não são tontas...

CLÍNICA DE MEDICINA DENTÁRIA

Acordos com : PSP, ACASA, CGD, EDP, SAMS, PHILIPS

Dr. Jorge Pacheco - Dr.ª Eva Pacheco - Dr.ª Lígia Ferreira - Dr.ª Palmira Castro - Dr.ª Cristalina Aguiar - Dr.ª Paula Amorim - Dr.ª Maria do Carmo - Dr. Horácio Monteiro da Costa - Cirurgia Estética - Maxilo Facial

ORTOPANTOMOGRÁFIA, TELERRADIOGRÁFIA, IMPLANTOLOGIA, ORTODONTIA (fixa e removível), PRÓTESE (fixa e removível)

Rua 8 n.º 381-1.º • 4500 ESPINHO • Telef. 722718

Tele-Rocha

Projectos-instalações de gás
Móveis e Electrodomésticos
Cozinhas por medida

Rua 24 - 771 - Tel. (02) 721612
Secção de gás - Rua 31, 469 - ESPINHO
Telef. (02) 720325 - Fax (02) 7310436

EMPES/DEFESA DE ESPINHO RELAÇÃO DOS SÓCIOS

Em cumprimento do disposto na Lei de Imprensa (artigo 7.º, número 12, do Decreto Lei n.º 85-C/75, de 26 de Fevereiro) publicamos a seguir a relação dos sócios da EMPES - Empresa de Publicidade de Espinho, Ld.ª, proprietária do Jornal «Defesa de Espinho» e os valores de cada um.

CAPITAL SOCIAL DE 1.040.000\$00

SÓCIOS	QUOTAS	VALORES\$
António Ferreira Gaio	1	20.000\$00
António de Sousa Reis	1	20.000\$00
Arménio Augusto Gomes (Eng.º)	1	20.000\$00
Carlos Augusto Fern. Melo Sárria	1	20.000\$00
Carlos Pinheiro de Moraes	1	20.000\$00
Fernando Monteiro Meneses	1	20.000\$00
Gemeniano Augusto Oliveira (Dr.)	1	20.000\$00
João Lopes da Fonseca	1	20.000\$00
Manuel Alves Salgueiro	1	20.000\$00
Maria Madalena Braga Dias	1	20.000\$00
Sebastião Ferreira do Couto	1	20.000\$00
Solverde - Sociedade de Investimentos	41	820.000\$00
Turísticos da Costa Verde, S.A.	52	1.040.000\$00

PODE SER UTIL

FARMÁCIAS DE SERVIÇO

Turno D - Quinta-feira, Higiene, Rua 19, nº393; sexta-feira, Grande Farmácia, Rua 8, nº 1025; sábado, Conceição, Rua S. Tiago, nº 709, Silvalde; domingo, Teixeira, Centro Comercial Solverde/1, Avenida 8; segunda-feira, Santos, Rua 19, nº 263; terça-feira, Paiva, Rua 19, nº 319; quarta-feira, Higiene, Rua 19, nº 393.

Freguesias

Anta, Farmácia de Anta, Estrada de Anta, telef. 721109, Paramos, **Machado**, Estrada 109, telef. 726388.

TRANSPORTES

Autocarros

Para a Boavista - 7h10 (excepto aos sábados e domingos), 10h10, 14h10 e 14h40 (excepto aos sábados e domingos).

Boavista para Espinho - 8 horas (excepto aos sábados e domingos), 11 horas, 15 horas, 17h30 (só aos sábados e domingos), 11 horas, 15 horas, 17h30 (só aos sábados e domingos) e 18h30 (excepto aos sábados e domingos).

Comboios

Para Aveiro (suburbanos) - 3h55 (só se efectua às segundas-feiras, excepto se coincidirem com feriados nacionais. Também se efectua no dia seguinte a feriados oficiais, se estes coincidirem com segunda, terça ou quarta-feira); 5h30 (não se efectua aos sábados, domingos e feriados oficiais); 6h10 (não se efectua aos domingos e feriados oficiais); 7h02; 8h15; 9h17; 11h01; 11h56 (até Ovar); 12h51 (não se efectua aos sábados, domingos e feriados oficiais); 13h11 (só se efectua aos sábados, domingos e feriados oficiais); 13h15 (não se efectua aos sábados, domingos e feriados

oficiais); 13h54; 15h26; 15h39 (só até Ovar); 17h30; 17h56 (só até Ovar); 18h10 (não se efectua aos sábados); 19h41; 19h46; 20h01 (não se efectua aos sábados, domingos e feriados oficiais); 20h22; 21h45, 22h34; 1h22.

Para o Porto (suburbanos) - 5h45; 6h40; 7h27 (não se efectua aos domingos e feriados oficiais); 8h07; 8h50 (não se efectua aos sábados, domingos e feriados oficiais); 9h35; 11 horas (não se efectua aos domingos e feriados oficiais); 9h35; 11 horas (não se efectua aos domingos e feriados oficiais e só para em Gaia); 11h16; 12h27 (não se efectua aos sábados, domingos e feriados oficiais); 13h15; 13h44; 14h52; 16h25; 16h40; 17h57; 18h39; 18h55 (não se efectua aos sábados); 20h14; 20h42 (não se efectua aos sábados, domingos e feriados oficiais); 21h09 (não se efectua aos sábados); 22h28.

Urbanos

Graciosa-Anta-Graciosa-7h35 (não se efectua aos domingos e feriados); 9h30; 12h35 (não se efectua aos domingos e feriados); 14h40; 16 horas (não se efectua aos domingos e feriados); 17h35; 18h35; 19h40. **Graciosa-Silvalde-Graciosa-7h05** (não se efectua aos domingos e feriados); 9 horas; 12h35 (não se efectua aos domingos e feriados); 13h40; 15h30 (não se efectua aos domingos e feriados); 17h05; 18h05; 19h10; 20h10.

ESTAÇÕES DE ABASTECIMENTO DE COMBUSTÍVEL

Abertas durante 24 horas-BP, na variante da Granja (frente ao Hotel Solverde); **REPSOL**, Estrada Nac. 109 em Silvalde; **GALP**, em Cortegaça em Miramar, ambas na Estrada Nacional N.º 109. Abertas das 7 horas às 24 horas-**MOBIL**, na Rua 19; **GALP**, na Av. 24; **MOBIL**, na Rua 19; **SHELL**, na Rua 62;

nho (EMPES), 721525 - Fax, 721525; Centro de Saúde, 721167; Extensão de Saúde da Rua 31, 720664; **EDP**, 728362; **Serviços Municipalizados de Água e Saneamento**, 720020 e 720367 (avarias); Câmara Municipal de Espinho, 720020 e 721800; Junta de Freguesia de Espinho, 724418; Registo Civil, 720599; Tribunal Judicial, 722351; Correios, 720355.

Freguesias

Anta - Junta de Freguesia, 726453; Extensão de Saúde, 725810; Paróquia, 720315. **Paramos** - Junta de Freguesia, 722710; Paróquia, 72 2059; Centro Social, 722005. **Guetim** - Junta de Freguesia, 724226; Paróquia, 723478. **Silvalde** - Junta de Freguesia, 724017; Paróquia, 722026; Unidade de Saúde de Silvalde, 723642; Unidade de Saúde da Marinha, 723101.

De 8 a 14 de Abril "Robocop 3" no Cine-Teatro S. Pedro

Caos, corrupção, guerra civil. "ROBOCOP 3 - FORA DA LEI". Ele está de volta para enfrentar a lei. **Robert Burke, Nancy Allen e Rip Torn** nos principais papéis.

As sessões são de 2ª a 6ª feira às 15.30 e 21.45 horas. Sábados, Domingos e Feriados às 15.00, 17.45 e 21.45.

Sessões da meia-noite às sextas e sábados às 24.00.



FIM-DE-SEMANA NA TV Canal 1

Sexta

08.00 - Abertura
08.02 - Informação
08.05 - Rua Sésamo
08.30 - Informação
08.35 - Haydaze
09.00 - Bom Dia
11.40 - Culinária
12.00 - Informação
12.05 - O Sexo dos Anjos
13.00 - Jornal da Tarde
13.25 - Bolsa
13.30 - O Tempo
13.35 - Vizinhos
14.00 - Ponto Por Ponto
14.40 - Primeira Matinée: "A Casa Cercada"
16.40 - Na Rede de Intrigas
17.35 - Bol. Ag. Minist. Agricultura
17.40 - Caderno Diário
17.50 - Cupido Electrónico
18.20 - Com a Verdade M'Enganas
19.05 - Verão Quente
19.50 - RTP / Financial Times
20.00 - Telejornal
20.30 - Mandala
21.25 - Boa Noite
21.30 - Concurso: "1, 2, 3"
23.05 - Sessão da Noite: "O Trunfo é de Copas"
00.55 - 24 Horas
01.25 - Bolsa
01.30 - O Tempo
01.35 - Pela Noite Dentro: "Kuffs; Agente Indomável"
03.15 - Encerramento

Sábado

08.00 - Abertura
08.02 - Infantil/Juvenil
12.20 - Luta Livre Americana
13.00 - Notícias
13.05 - O Tempo
13.10 - Parlamento
14.00 - Clube Disney
15.30 - Emoções Fortes
16.00 - Primeira Matinée: "Watusi, O Gigante Africano"
17.35 - Beverly Hill's III 90210
18.25 - Made in Portugal
19.00 - Palavra Puxa Palavra
19.45 - Totoloto
19.50 - O Tempo
20.00 - Jornal de Sábado
20.30 - Mandala
21.30 - Boa Noite
21.35 - Parabéns
23.10 - O Tempo
23.15 - Sessão Dupla: "Vingança Sangrenta"
00.45 - "David e David"
02.20 - Encerramento

Domingo

08.00 - Abertura
08.02 - Infantil/Juvenil
12.30 - Sem Limites
13.00 - Notícias
13.05 - O Tempo
13.10 - Blossom
13.35 - Top +
14.30 - Missão Impossível
15.20 - Primeira Matinée: "Napoleão e Samantha"
17.00 - Dinossauros
17.30 - Simpsons
18.00 - Desfile: "Ano da Segurança Rodoviária"
19.00 - Eu Tenho Dois Amores
19.45 - Joker
19.55 - O Tempo
20.00 - Jornal de Domingo
20.30 - Casa Cheia
21.10 - Boa Noite
21.15 - Mandala
22.45 - Contos Assombrosos
23.15 - Noite de Cinema: "O Cheque Está no Correio"
00.45 - O Tempo
00.50 - Tramas de Seda
01.45 - Encerramento

Sexta

11.00 - Abertura
11.02 - Televendas
12.00 - Infantil
12.50 - Um Advogado em Berlim
13.40 - O Mar e a Terra
14.05 - O Tempo
14.30 - Sem Legendas
15.20 - A Austrália de Ben Cropp
16.15 - A Minha Gente
16.45 - Infantil
17.50 - Irei Para Longe
18.45 - Um Dó Li Tá
19.30 - Outras Margens
20.00 - Quem Fala Assim
20.50 - TV2 Desporto: Futebol "Est. Amadora - F. C. Porto"
23.00 - TV2 Jornal
23.30 - O Tempo
23.35 - RTP / Financial Times
23.40 - Amazônia
00.25 - Remate
00.35 - Cine Clube: "Os 4 Filhos de Katie Elder"
02.35 - O Tempo
02.40 - Encerramento

Sábado

09.00 - Abertura
09.02 - Universidade Aberta
12.00 - Cine Sábado: "Tarzan no Deserto Misterioso"
13.10 - Tauromaquia
13.40 - Musical: "INXS - Full Moon, Dirty Hearts"
14.30 - Um Cão na Família
15.00 - Cabeça nas Nuvens
15.55 - O Tempo
16.00 - TV2 Desporto
22.15 - De Lisboa, Com Amor...
22.20 - O Tempo
22.25 - Irmãs

23.00 - Sexualidades
23.30 - O Tempo
23.35 - Cine Dois: "A Mulher de Rose Hill"
01.10 - Encerramento

Domingo

09.00 - Abertura
09.02 - À Mão de Semear
09.30 - Caminhos
10.00 - Novos Horizontes
10.30 - Made In Barcelona
11.00 - Missa
11.55 - 70 x 7
12.25 - Forum Musical
13.25 - Regiões
14.30 - O Espírito da Cor
14.55 - O Tempo
15.00 - TV2 Desporto
23.30 - O Tempo
23.35 - Artes e Letras: "William Holden: The Golden Boy"
00.25 - O Tempo
00.30 - Cine Estúdio: "Chove no Meu Coração"
02.10 - Encerramento

16.15 - O Santo
17.05 - Escândalos de Hollywood
17.35 - Tudo Pelas Notícias
18.35 - Obras Em Casa
19.00 - Uma Mulher dos Diabos
20.00 - Jornal da Noite
20.40 - Labirinto
21.30 - Filme M/17: "Um Rei em Nova York"
23.30 - El Lute
01.30 - Último Jornal
01.50 - Meteorologia
01.55 - Histórias do Além
02.25 - Fecho

Sexta

12.00 - Abertura
12.02 - Esquadrão Classe A
12.50 - Olá Cristina!
13.00 - A Amiga Olga
13.30 - Dama de Rosa
14.20 - Quatro Estações
14.25 - Uma Casa da Pradaria
15.20 - Encontro
15.55 - Um Dia a Casa Cai
16.15 - Animação
16.45 - A Casa do Tio Carlos
17.20 - Quem Sai aos Seus
17.50 - Topázio
18.30 - Estrela
19.30 - Informação Quatro
20.00 - Já Tocou na Faculdade!
20.25 - Futebol: em directo de Nantes "Nantes - P.S.G."
22.20 - Cinema Quatro: "O Lobijovem"
00.05 - Informação Quatro
00.30 - Telefilme: "Regresso Impossível"
02.10 - Quatro Estações
02.15 - Encontro

Sábado

10.00 - Abertura
10.02 - Animação
10.30 - A Casa do Tio Carlos
11.30 - Telemotor
12.00 - Contra-Ataque
13.30 - Quatro Estações
13.35 - Estrela
17.05 - Cinema ao Fim da Tarde: "A Super Patrulha"
19.30 - Informação Quatro
20.00 - O Justiciero
20.50 - O Jogo do Ganso
23.50 - Últimas Notícias
00.05 - Cinema Quatro: "Custou Mas Valeu"
01.55 - Quatro Estações
02.00 - Encontro

Domingo

09.00 - Abertura
09.02 - Quatro Ventos
09.30 - Missa da Abertura da Assembleia da República Especial para África
12.30 - Coisas de Família
13.00 - Quatro Estações
13.05 - A Casa do Tio Carlos
14.00 - Vamos ao Circo
14.55 - A Falta Que Ela Nos Faz
17.00 - Estrelas de Miami
17.55 - Moda: Stravaganza
18.30 - Modelo e Detective
19.30 - Informação Quatro
20.00 - O Justiciero
20.50 - Passados dos Carretos
21.15 - O Turno da Noite
23.00 - X Files
23.50 - Caixa de Perguntas
00.20 - Últimas Notícias
00.35 - Quatro Estações
00.45 - Encontro

TABELA DAS MARÉS

DIA	08/04	09/04	10/04	11/04	12/04	13/04	14/04
Preia Mar	03.13-15.37	03.49-16.09	04.22-16.39	04.54-17.09	05.25-17.39	05.57-18.10	06.30-18.40
Baixa Mar	09.25-21.38	09.56-22.10	10.26-22.41	10.55-23.12	11.25-23.43	11.55	12.27



Cidade

Bombeiros Voluntários de Espinho, 720005; **Bombeiros Voluntários Espinhenses**, 720042; **Hospital**, 720327 e 721141; **Polícia de Segurança Pública**, 720038; **Guarda Nacional Republicana**, 720035; **Rádio-Táxis Costa Verde**, 720118; **Rádio-Táxis Unidos**, 722232; **Táxis Verdemar**, 723500; **Táxis do Largo José Salvador**, 723167; **Rádio Táxis União**, 728017 ou telemóvel 067 6951034; **Repartição de Finanças**, 720750; **Jornal «Defesa de Espinho» e Agência de Publicidade de Espi-**



DEFESA DE ESPINHO

NOME
Idade Profissão
Morada
Localidade Cód. Postal
Telefone
Freguesia Concelho
ACOMPANHANTE
Idade Profissão

IMPORTANTE: Preencher em letras maiúsculas, recortar pelo tracejado, colar num postal dos Correios e enviar para Concurso Um, Dois, Três. Apartado 4290 - 1507 Lisboa Codex



concurso

DEFESA DE ESPINHO

Nome
Morada
Localidade Cód. Postal
Idade Profissão
Telefones
Emprego
Casa

IMPORTANTE: Preencher em letras maiúsculas, recortar pelo tracejado, colar num postal dos Correios e enviar para Concurso "COM A VERDADE M'ENGANAS" - Apartado 4316 - 1507 Lisboa Codex

Na morte de Agostinho da Silva

É uma nota muito breve, mas inadiável, esta que vamos deixar aqui, dedicada a Agostinho da Silva, que foi a enterrar na passada segunda feira.

O espaço que lhe dedicou a comunicação social a propósito da sua morte, foi tal que não tem qualquer significado o facto de um semanário da província ter alterado a sua paginação para poder referir-se ao triste evento.

George Agostinho Baptista da Silva, que nasceu no Porto em Fevereiro de 1911, era uma pessoa desconcertante, que "brincava" com a sua grande capacidade de inteligência e de cultura.

Muito do que afirmou e está escrito, teria merecido classificação diferente, se protagonizado por outra pessoa.

Agostinho da Silva era "apenas" isto ou, se quiserem, ele era "isto" tudo: professor, filósofo, ensaísta, novelista, poeta, profeta, orador e investigador.

Produziu, em termos culturais, uma obra notável na sua via-sacra pelo mundo, imposta, sobretudo, pelo exílio político a que foi sujeito, por discordar do regime salazarista. Foi o fundador, no Brasil, de sete universidades. Muitos dos livros que escreveu, encontram-se esgotados. Falava quinze línguas!

A sua irreverência levava-o a comparar Portugal a uma pasta de dentes! Mas onde Agostinho da Silva se revelou, de facto, irreverente, foi no dia em que ia iniciar a vida militar. A história saíu, há meses, no suplemento de uma jornal e rezava assim:

Chegou a idade de ir para a tropa e apresentei-me. Houve lá não sei o quê, já não me lembro, e disseram-me que era preciso falar com o coronel. Perguntei a que horas estava o coronel, disseram-me que à hora tal o coronel estava lá. Esperei um bom bocado e a respeito de coronel, coisa nenhuma; não foi pontual: fui-me embora. Quando achei que tinha tempo, passei por lá a saber do coronel. Entrei no gabinete e disse: "Meu coronel este é o tal". O coronel olhou para mim e disse:

- Você quer ou não ficar no Exército?

- Eu não mando no Exército - respondi.

- Ponha-se lá fora!

E assim se acabou a minha vida militar.

Era assim Agostinho da Silva...

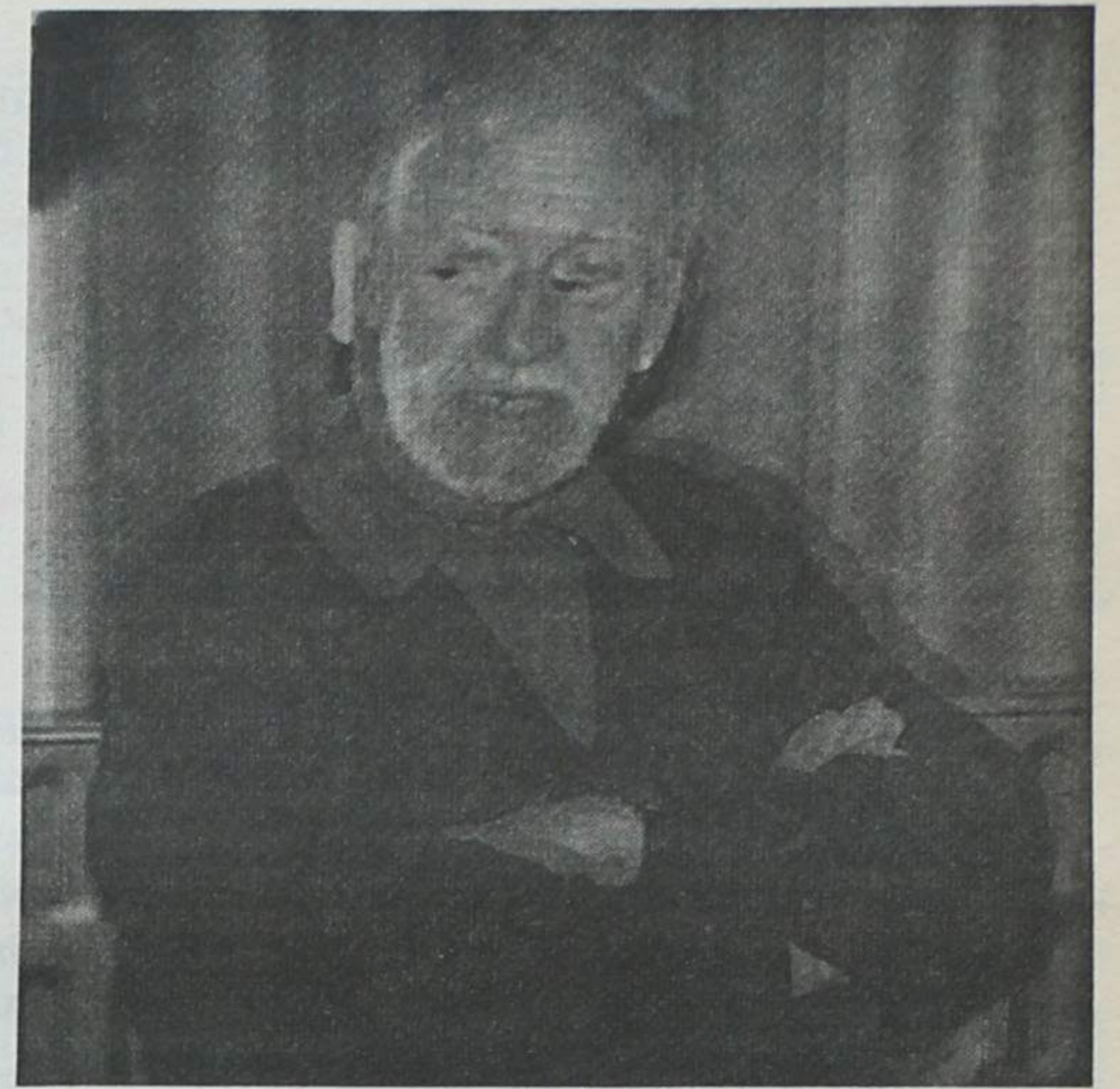

Ainda Silva Gajo o "Toneca" do "Janeiro"

Remexendo velhos papéis, fomos dar com um cartão, dobrado ao meio, impresso dos dois lados, enviado por Silva

Gajo a um número limitado dos seus amigos quando, atingido pela reforma, deixou a redacção de "O Primeiro de Janeiro" e se refugiou na sua Casa do Sardoal, em Pedra Furada, concelho de Barcelos. Era o cartão nº 15 que ele havia dirigido ao escritor Alberto Moreira, que foi durante anos seu companheiro inseparável, em especial aos fins de tarde no Café Guarani, no Porto, ou aos fins de semana em viagens de estudo pelo país.

Trata-se de um cartão bastante original, que o autor escolheu para se

despedir dos amigos, oferecendo-lhes aquilo que ele designou por "choupana" - a sua casa, a oito quilómetros da cidade barcelense.

No canto superior direito, a foto, tipo passe, de Silva Gajo e, em baixo, à esquerda, uma sua caricatura, "fazendo" fotografias e com a bolsa da máquina à tiracolo.

Impresso a vermelho, Silva Gajo justifica-se: Chegamos a uma idade em que, fatigados da intriga e trapaçaria humana, preferimos o retiro à companhia e sociedade dos homens.

No roda-pé ele não chega a completar a frase Trinta anos ao serviço..., prometendo que o fará nas

suas "memórias".

Pensamos que queria referir-se ao seu tempo de profissional daquele diário. Quanto às "memórias", desconhecemos se chegou, de facto, a escrevê-las ou se ficou, apenas pelas notas isoladas do seu diário.

Na contra-cap do cartão, Silva Gajo volta a falar das "suas memórias", agora para dizer que nelas **tosquiarei, "sem dó nem piedade" os mormosos que me mordem, sem mesmo lhes poupar as pestilentes chagas ocasionadas pelos arreios...**

Cita, depois, um autor desconhecido (ou é ele próprio?), para escrever: Eu sou um desses pou-



cos bípedes que reagem por instinto, contra os quadrúpedes que gratuitamente se dizem meus irmãos...

Era impagável, pelo seu espírito mordaz, este António Silva, como aliás já o revelamos na crónica que lhe dedicamos, aqui, recentemente, a propósito da visita feita à sua pequena e "poética" quinta da Pedra Furada, onde ele acabou os seus dias, há cerca de vinte anos.

A.G.

História e Monografia da Vila de Arcozelo

Arcozelo passou a ter uma monografia, aliás muito completa, sobre os seus trezentos e tal anos de história. A iniciativa é de António Amendoeira, que apresentou no sábado, em sessão pública, essa obra.

Promovida a vila por deliberação da Assembleia da República, em Dezembro de 1987, Arcozelo dispõe de estruturas justificativas dessa promoção, nos campos do ensino, da saúde e assistência, cultura, comércio e indústria, transportes, actividades agrícolas, etc..

Na apresentação da sua monografia, António Amendoeira foi definido por José Flores Morim, autor de uma nota, a abrir, como um homem simples, "como simples é o seu escrito".

Recordou o provérbio chinês, segundo o qual para um homem se realizar, terá

de escrever um livro, plantar uma árvore ou ter filhos.

Disse ser uma obra inacabada, mas muito meritória. Criticou os que não estimulam aquilo que é nosso, para acentuar que "santos do pé da porta não fazem milagres", numa alusão indirecta aos que se mostrarão indiferentes a iniciativas válidas como esta de António Amendoeira.

O livro dedica muitas das suas páginas à "Santa de Arcozelo", cujo corpo queimado está exposto numa redoma, em capela própria, depois de ter sido encontrado, intacto, no cemitério, muitos anos depois de ter sido sepultado.

Uma boa parte do desenvolvimento da vila, se deve, aliás, à presença da "santa", pelos devotos que atraindo ali deixam as suas promessas.

Inspiração dum Poeta

A inspiração dum Poeta
Vem do amor
Vem dum lago
Vem dum rio
Vem dum mago.
Vem do frio
Vem do vento
Vem dum barulho
Vem dum pensamento.

A inspiração dum Poeta
Vem dum sonho
Vem dum descobrimento
Vem dum murmúrio
Vem dum sentimento.
Vem duma invenção
Vem duma brincadeira
Vem duma canção
Vem duma grande paixão.

A inspiração dum Poeta
Vem dum amanhecer
Vem dum nascimento
Vem dum entardecer
Vem dum movimento.
Vem duma catedral
Vem duma mágoa
Vem dum vitral
Vem da água.

A inspiração dum Poeta
Vem da própria imaginação
Vem do Passado
Vem do Futuro
Vem dum ser amado.
Vem dum livro
Vem dum filme
Vem dum ideal
Vem dum Natal.



A inspiração dum Poeta
Vem de todo o lugar
O que é preciso é procurar...

Andreia Alexandra

Está a fazer muito pela nossa comunidade

Rotaract: uma associação de jovens que se revela cada vez mais

"Queremos provar que os jovens têm o seu espaço próprio". A afirmação poderia perfeitamente ter sido proferida por qualquer um. Por um político em plena campanha eleitoral, por exemplo. Mas não o foi. O autor, Miguel Brandão, coordenador-geral do Rotaract Clube de Espinho, quer mudar a velha concepção de conformismo e de passividade que caracteriza a juventude de hoje. Na entrevista que nos concedeu, Miguel Brandão falou ainda da história da fundação do Rotaract, uma espécie de juniores do Rotary Clube de Espinho como ele próprio fez questão de referir, dos objectivos a que se propõem, bem como acerca do Festival Ibérico de Tunas, um acontecimento verdadeiramente ímpar na nossa cidade. O "movimento rotaractista", passe a expressão, assenta sobretudo na amizade e no respeito ao seu semelhante, ou seja, valores que, cada vez mais, vão caíndo em desuso.

- Em que consiste, afinal, o Rotaract Clube de Espinho?

- A ideia partiu de alguns dos elementos do Rotary que, há cerca de quatro anos, nos propuseram a fundação de um clube de jovens que movimentasse Espinho. O nosso objectivo é precisamente esse: fazer algo pela nossa comunidade. Utilizando uma terminologia desportiva, poderemos dizer que nós, os elementos do Rotaract, somos os juniores do Rotary Clube de Espinho.

- A ligação entre o Rotary e o Rotaract é, portanto, muito estreita?

- Sem dúvida. No entanto, urge dizer que, apesar

dessa grande proximidade, preservamos a nossa autonomia. Nós temos um presidente próprio, realizamos as nossas reuniões separadamente... Enfim, o Rotaract Clube de Espinho tem uma vida própria. Os fins das duas associações são os mesmos, só a idade é que difere.

- A propósito, qual a média de idades dos elementos do Rotaract?

- Creio que deve rondar os 23 anos. Os elementos destes clubes devem ter idades compreendidas entre os 18 e os 30 anos. Atingido o limite de idade, os nossos membros transitam para o Rotary Clube de Espinho.

- Quantos elementos pos-

suem?

- Neste momento, temos cerca de 10 membros. Em diversas localidades, como o Porto, Gaia e Santa Maria da Feira, esse número ascende a trinta jovens.

- Qual a filosofia, se é assim que a poderemos designar, que rege o vosso clube?

- Acima de tudo, desejamos fomentar o diálogo e a amizade entre os jovens. Por outro lado, estamos ao serviço de diversas entidades, ou seja, as receitas provenientes das nossas actividades revertem sempre para uma causa nobre. Devo dizer que, só no ano passado, entregámos 300 mil escudos à Cerciespinho e 400 mil à paróquia da nossa cidade.

- Que iniciativas levam a cabo normalmente?

- As nossas iniciativas abrangem um leque muito variado de opções. No ano passado, organizámos uma exposição de automóveis antigos, abrimos um bar no salão paroquial, gentilmente cedido pela nossa paró-

quia, e levámos a efeito o espectáculo das tunas académicas. Tentamos pôr em prática a ideia que as pessoas têm e que, por um motivo ou por outro, dificilmente as concretizam.

- No fundo, os vossos objectivos assemelham-se bastante aos defendidos pelo Leo Clube de Espinho...

- Certamente. Somos parceiros, já que, fundamentalmente, desejamos servir os outros. Colocar os interesses da comunidade acima dos nossos, eis o nos-

Porque não realizar uma Semana Cultural, organizada pelos jovens de Espinho, em vez dos tradicionais dois dias? Da nossa parte, só posso dizer que estamos completamente receptivos à junção de esforços entre o Leo e o Rotaract.

"Faltam incentivos e demonstrações de apoio"

- Qual tem sido a reacção da população espinhense, e dos jovens em particular, às vossas iniciativas?

personas no Casino Sol de. Quanto a outro género de actividades, como as tratas ou serões de música clássica, a participação da juventude foi bem menor. De uma forma geral, demos dizer que a adesão dos espinhenses tem sido relativamente boa. Por vezes, notamos a falta de incentivos ao nosso trabalho, sinais inequívocos de que nos mostrem se estamos, ou não, no caminho certo. Aliás, julgo que Espinho é uma cidade



"Temos que dar as mãos, só assim é que levaremos a nossa tarefa por diante, isto é, conseguir movimentar Espinho para uma grande objectivo."

so grande objectivo.

- Se o Leo e o Rotaract trabalhassem em conjunto, talvez o impacto das iniciativas fosse outro...

- Não tenho dúvidas. Temos que dar as mãos, só assim é que levaremos a nossa tarefa por diante, isto é, conseguir movimentar Espinho.

- Antes de mais, há que dizer que a participação das pessoas varia consoante o nosso tipo de iniciativas.

A nível de Festival de Tunas, um evento apontado preferencialmente aos jovens, é importante realçar que a adesão foi simplesmente fantástica. Conseguimos reunir mais de 800

generis, visto que podemos ter diversos núcleos que, unissem os esforços, tinham hipóteses de fazer algo na terra.

- Através destas iniciativas, vocês querem demonstrar que os jovens, no fim das contas, não são tão desinteressados acerca de tudo o que os rodeia, como muitos costumam fazer crer?

- Exactamente. A ideia pré-concebida, que diz que os jovens se estão nas suas casas, para tudo, tem de ser revista. No Rotaract queremos provar que temos o nosso lugar, que queremos trabalhar e que precisamos de ajuda!

Curiosamente, o dia não tem sido o maior problema. Ele acaba por aparecer, seja através da venda dos bilhetes ou por qualquer outra forma.

Faltam-nos demonstrações de apoio ao nosso trabalho. Por vezes, uma palavra de encorajamento significa mais do que

RESTAURANTE • SNACK-BAR

MARACANÃ

ESPECIALIDADES

BACALHAU À MARACANÃ
LEITÃO À BAIRRADA
CABRITO À TROPICAL

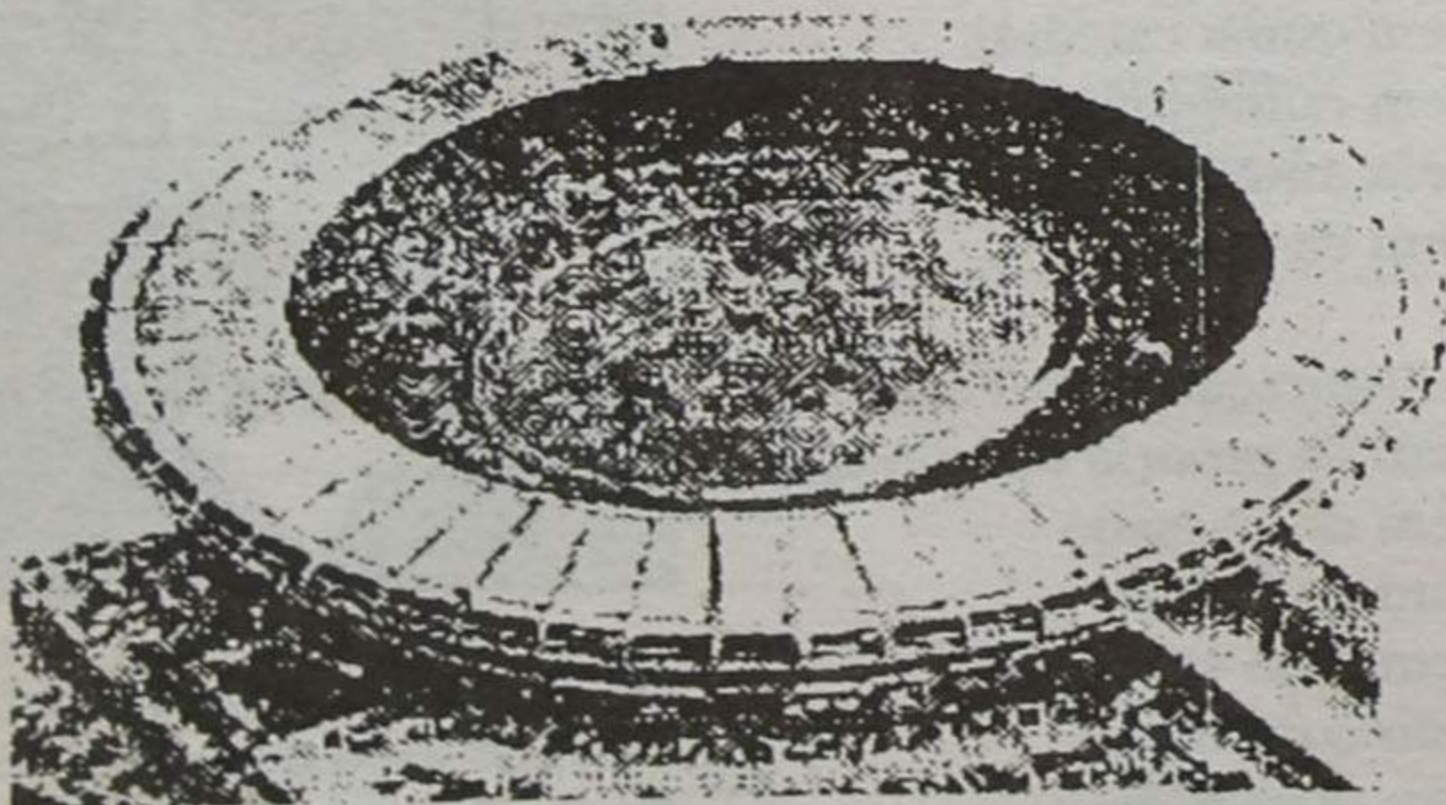

Rua 23, N.º 903 e Ang. da Rua 30
4500 ESPINHO

PAVIMENTOS AUGUSTO



Pavimentos de Cortiça
Pavimentos Flutuantes
Parquet
Tacos em Madeira
Vinil • Acrílicos
Mármore, Etc.

Rua 26, 425 • Telef. 72 25 01 • 4500 ESPINHO

de jovens mis adulta

centivo monetário.
É com uma certa pena que verifico que a cidade de Espinho está a ficar bastante desumanizada. Nota-se a falta das relações de vizinhança que caracterizaram a nossa cidade, ainda há bem pouco tempo.
- As vossas organizações dirigem-se a toda a população ou têm como público alvo os jovens?
- Tentamos abranger a população em geral, mas privilegiando os jovens. Queremos ser um núcleo aberto a toda a população, por esse facto, aceitamos sugestões que visem a melhoria das nossas actividades.
- Já têm outro projecto em mente?
- Normalmente, levamos a cabo dois projectos por ano. Por isso, uma vez que este ano já realizámos o Serrão Musical, estamos a pensar no Festival de Tunas... do próximo ano! Nos acontecimentos deste género, é necessário preparar tudo com muita antecedência.

Chave do sucesso: a amizade

- Como conseguem encontrar tempo para se dedicarem ao clube, uma vez que possuem outras actividades?
- Não tem sido nada fácil. Não somos profissionais mas, como reza o ditado, quem corre por gosto não se cansa. O que nos tem valido é a união entre todos, é através do vínculo de amizade que vamos fazendo coisas bonitas.
As nossas reuniões no Hotel Praiagolfe, aos sábados, são dedicadas à conversa. Julgo que é isso que falta aos jovens de hoje: capacidade de diálogo. Só debatendo e expondo os nossos problemas é que poderemos en-

contrar o antídoto certo.

- A ideia de que os clubes como o Rotaract são demasiado elitistas tem alguma razão de ser?

- Estamos a tentar desmistificar essa crença. Ao contrário daquilo que muita gente pensa, não somos um grupo de meninos endinheirados, mas antes um clube aberto a qualquer jovem que queira ajudar o próximo e pretenda fomentar o diálogo. A disponibilidade é outro factor muito importante na admissão ao nosso clube.

As vantagens de pertencer ao Rotaract são muitas. É possível usufruir do intercâmbio de viagens, isto é, deslocar-se até à Alemanha ou Bélgica e ficar hospedado na casa de elementos do Rotaract. Não é preciso gastar muito dinheiro para conhecer outros países.

- O movimento Rotaract prevê encontros regulares entre as suas diversas "filiais"?

- Claro. Se porventura eu me deslocar em férias ao Algarve ou a Lisboa e estiver interessado em assistir a algumas reuniões dos clubes Rotaract dessas regiões, eles facultar-me-ão imediatamente as suas instalações. A amizade é a grande chave dos clubes Rotaract. No ano passado, conseguimos trazer até Espinho a Conferência Nacional do Rotaract. Ao trazermos elementos de outros clubes estamos a divulgar a nossa cidade, a levar o nome de Espinho a outras paragens. De vez em quando, também fazemos reuniões conjuntas com os nossos colegas de Santa Maria da Feira ou do Porto.

Sérgio Almeida

Festival Ibérico de Tunas: um marco importante na história do Rotaract

Em apenas dois anos, o Festival Ibérico de Tunas tornou-se no *ex-libris* do Rotaract Clube de Espinho. Após o sucesso alcançado no ano

mero tão elevado de estudantes, indagámos Miguel Brandão acerca do local encontrado para a sua instalação:

Tivemos muitas difi-

A solução encontrada teve o condão de agradar a todas as partes:

Chegámos a acordo com o Regimento de Engenharia de Espinho de

feão Universitário, Universidade Católica e Universidade Portucalese, Faculdade de Letras do Porto, Infantuna de Viseu, Fanfarra de



passado, os responsáveis daquele clube já asseguraram, para a presente edição, a presença de quinze tunas académicas, sete das quais oriundas de Espanha.

Ao todo, são mais de três centenas de participantes que, nos próximos dias 15 e 16 de Abril, irão animar a cidade de Espinho. Face a um nú-

cuidades em encontrar um sítio onde os estudantes pudessem permanecer. A cidade de Espinho possui unidades hoteleiras de luxo, mas encontra-se um tanto ou quanto deficitária no sector oposto, dirigido preferencialmente aos jovens. Não possuímos nenhuma pousada juventude ou uma residencial.

modo a que albergue os trezentos participantes. Temos dados que indicam que eles já procederam a algumas alterações para facilitar a sua instalação.

Ao que tudo indica, serão as seguintes Tunas Académicas que irão abrigar o espectáculo do Rotaract Clube de Espinho: Instituto Superior de Engenharia do Porto, Or-

Coimbra, Valladolid, Saragoça, Universitária de Vigo, Oviedo, Universitária de Deus de Bilbao, Magistério de Segóvia e Industrial de Gijón.

Tudo indica, pois, que o Casino Solverde será, mais uma vez, palco de uma noite memorável.

S.A.

VENDE-SE
T2 e
Estabelecimento
no Juncal

Visitas
no local
aos sábados
das 10 às
17 horas ou
pelo Telef.
731 24 00

VENDE-SE
T2 ESPINHO **MORADIA ESPINHO**

Em prédio c/ apenas 3 habitações, hall de entrada c/ azulejo de século, cozinha c/ 12m2 equipada c/ placa vitrocerâmica, forno e exaustor, despensa, lavandaria independente, sala comum de 25m2 c/ lareira e recuperador de calor, 2 quartos de banho, quartos de 13m2 c/ roupeiros e piso em parquet, arrumos e garagem para 2 carros.

OPTIMA LOCALIZAÇÃO.

16.500c.

(02) 72 22 75 (Horas Expediente)

(02) 72 30 11 (A partir das 19.30h.)

C/ escritório, grandioso hall de entrada c/ azulejo de século, sala comum de 30m2 c/ lareira e recuperador de calor, cozinha c/ 16m2, despensa, salão c/ 45m2, 2 banhos completos 1 banho de serviço, 4 quartos c/ roupeiros e piso em madeira, sendo 1 suite, arrumos, lavandaria, jardim c/ 55m2, garagem para 3 carros.

50.000c.

MATOS VIEGAS

MÉDICO ESTOMATOLOGISTA

DOENÇAS DA BOCA E DENTES

Acordo com: A.D.S.E. - A.C.A.S.A. - E.D.P. - C.T.T.
CAIXA GERAL DE DEPÓSITOS, S.A.M.S., PHILIPS E
MINISTÉRIO DA JUSTIÇA

RUA 19 N.º 364-1.ª DT.ª - TELEF. 721024 - ESPINHO

Encontro de teatro amador em Paços de Brandão

O Círculo de Recreio, Arte e Cultura de Paços de Brandão - CIRAC - vai levar a efeito nos meses de Abril e Maio o 1º Encontro de Teatro Amador.

Do programa constam os seguintes espectáculos: sábado, dia 16, às 21h30 - Peça "Absurdos...?", pelos alunos

da Escola de Formação Artística do Seiva Trupe C.R.L., do Porto. sábado, dia 30 de Abril, às 21h30 - Revista popular "Que graça, que t'acho!", pelo Centro Democrático d'Instrução Latino Coelho de Coimbrões, Vila Nova de Gaia.

Achado na via pública relógio de senhora

A Polícia de Segurança Pública de Espinho informa que foi encontrado na via pública um relógio de senhora. O objecto será entregue ao seu legítimo proprietário, desde que prove que lhe pertence.

Turisfim promove acções desportivas e culturais

A Turisfim vai promover durante todos os fins de semana do corrente mês, no Edifício Granjamar, junto ao Hotel Solverde, acções promocionais,

tais como actividades de carácter lúdico e desportivo, como a escalada de uma rampa de montanhismo, que contará com o acompanhamento de monitores.

«Defesa de Espinho» - 3236 - 94/04/07

MINISTÉRIO DAS FINANÇAS REPARTIÇÃO DE FINANÇAS DO CONCELHO DE ESPINHO ANÚNCIO

- Execução Fiscal

Procº nº 93/102444.2

JOSÉ ROCHA DE OLIVEIRA, Chefe da Repartição de Finanças do Concelho de Espinho:

Faz saber que no dia 28 do mês de Abril, pelas 10 horas, nesta Repartição de Finanças, se há-de proceder à venda por proposta em carta fechada, dos bens abaixo mencionados, penhorados a Baía Mar - Restaurantes, Lda, residente em Rua 4 Nº 565 Espinho, para pagamento da importância de 1.068.902\$00, proveniente de C.R.S.S.A. dos anos de 1992 e 1993.

BENS PENHORADOS

Um estabelecimento de restaurante, composto por 28 mesas e 120 cadeiras em armação metálica forradas a veludo e o direito ao trespasse e arrendamento do referido estabelecimento situado na Rua 4 Nº 565 - Espinho, sendo senhorio, a Solverde, S.A. e a renda mensal actual é de 635.000\$00, pelo valor de 45.000.000\$00.

OS BENS VÃO À VENDA POR 70% DOS VALORES INDICADOS

A abertura das propostas far-se-á no dia e hora referida, pelo que as mesmas terão de ser apresentadas nesta Repartição de Finanças até aquela hora, identificando exteriormente o número do processo executivo.

É fiel depositário Jorge Manuel Monteiro Pinho, residente em Rua 4 Nº 565, Espinho, o qual mostrará os bens penhorados a quem esteja interessado, nas condições previstas e a estabelecer, conforme artº 891º do Código de Processo Civil. - A venda dos bens está sujeita a I.V.A.

São citados os credores desconhecidos, bem como os sucessores dos credores preferentes, para deduzirem os seus direitos querendo, cujos créditos gozem de garantia real sobre os bens penhorados.

Repartição de Finanças do Concelho de Espinho, 31 de Março de 1994.

O Chefe da Repartição de Finanças
José Rocha de Oliveira
O Escrivão,
(assinatura ilegível)

No domingo Concerto Pascal em Silvalde

No próximo domingo, dia 10, às 17 horas, no Salão Paroquial de Silvalde, vai ter lugar um Concerto Pascal, que contará com as participações dos grupos corais Igreja Adventista, S. Tiago de Silvalde, Orfeão de Espinho, TLP do Porto e Còro Polifónico de Grijó.

«Defesa de Espinho» - 3236 - 94/04/07

MINISTÉRIO DAS FINANÇAS REPARTIÇÃO DE FINANÇAS DO CONCELHO DE ESPINHO ANÚNCIO

- Execução Fiscal

Procº nº 102720.4/93

JOSÉ ROCHA DE OLIVEIRA, Chefe da Repartição de Finanças do Concelho de Espinho:

Faz saber que no dia 29 do mês de Abril/94, pelas 10 horas, nesta Repartição de Finanças, se há-de proceder à venda por proposta em carta fechada, dos bens abaixo mencionados, penhorados a ISAÍAS DOMINGUES QUINTAS & C.ª LDª, residente em Carvalhal - Anta, Espinho, para pagamento da importância de 26.405.914\$00, proveniente de I.V.A. de 1993.

BENS PENHORADOS

1º - Um terreno destinado a construção, com área de 2.700m², sito no lugar do Carvalhal - Anta, a confrontar do norte c/ Joaquim de Sousa Marques, do Sul c/ Rêgo, do nascente c/ Joaquim Alves de Sá Couto e do poente c/ caminho, omisso na matriz, com a declaração modelo 129 entregue em 14/2/94, em nome de Isaias Domingues Quintas & C.ª LDª, com o valor de 13.500.00\$00.

2º - Uma máquina de fazer caixas de cartão, marca "Serrada", de 2,50m, automática, do ano de 1991 no valor de 38.000.000\$00.

OS BENS VÃO À VENDA POR 70% DOS VALORES INDICADOS

A abertura das propostas far-se-á no dia e hora referida, pelo que as mesmas terão de ser apresentadas nesta Repartição de Finanças até aquela hora, identificando exteriormente o número do processo executivo.

É fiel depositário José Ferreira Pedro, residente em Rua da Estrada, 770 - Anta, Espinho, o qual mostrará os bens penhorados a quem esteja interessado, nas condições previstas e a estabelecer, conforme artº 891º do Código de Processo Civil. - A venda dos bens está sujeita a I.V.A.

São citados os credores desconhecidos, bem como os sucessores dos credores preferentes, para deduzirem os seus direitos querendo, cujos créditos gozem de garantia real sobre os bens penhorados.

Repartição de Finanças do Concelho de Espinho, 30 de Março de 1994.

O Chefe da Repartição de Finanças
José Rocha de Oliveira
O Escrivão,
(assinatura ilegível)

"Protecção Civil e a Família" em concurso de desenho jovem

O Serviço Nacional de Protecção Civil está a realizar o Concurso Nacional de Desenho

Jovem, subordinado ao tema "A Protecção Civil e a Família".

A iniciativa é desti-

nada a jovens até aos 15 anos de idade e os prémios são aliciantes e que vão desde aparelhagens de alta fidelidade, a bicicletas de montanha, computador, câmara e gravador de vídeo, etc..

O regulamento do concurso está à disposição dos interessados nas escolas, juntas de freguesia e na Câmara Municipal.

A entrega de originais deverá efectuar-se até ao próximo dia 20 no Governo Civil de Aveiro.

Concurso literário 25 de Abril

A Associação Cultural e Desportiva de Ferragudo promove a realização dum concurso literário que tem como tema o "25 de Abril". As modalidades abertas a concurso incluem poesia, conto para crianças ou memória viva (expressa através de conto, crónica, relato ou outra qualquer narrativa).

Serão atribuídos aos trabalhos vencedores, prémios pecuniários no valor de 50 mil escudos por cada modalidade, para além de uma placa alusiva. Haverá ainda um prémio especial de 25 mil

escudos cumulativo com os restantes se o vencedor, em qualquer das modalidades, for um jovem com menos de 25 anos.

Os trabalhos deverão ser entregues em mão ou remetidos pelos CTT, até ao dia 13 de Maio, para: Associação Cultural e Recreativa do Ferragudo - Concurso Literário - Rua Zeca Afonso - Ferragudo - 8400 Lagoa.

«Defesa de Espinho» - 3236 - 94/04/07

1º Cartório Notarial de Santa Maria da Feira

a cargo do notário

Lic. António Joaquim de Meneses Falcão

Rectificação

Face à escritura lavrada neste Cartório, em 11 de Março de 1994, a partir de fls. 69, do livro de notas para escrituras nº 1110-B. e com vista à rectificação da publicação feita no semanário "Defesa de Espinho", em 24 do mês corrente, certifico que o prédio justificando, constituído por um terreno de mato e pinhal, situado no lugar da Quintra, da freguesia de Paramos, concelho de Espinho, inscrito na matriz sob o artigo 794, tem de facto a área de 8000m² e não a de 800m², como foi certificada e consta da publicação.

Primeiro Cartório Notarial de Santa Maria da Feira, aos vinte e nove de Março de mil novecentos e noventa e quatro.

O 1º ajudante,
Maria Madalena de Jesus Soares Oliveira Martins

«Defesa de Espinho» - 3236 - 94/04/07

TRIBUNAL JUDICIAL DA COMARCA DE ESPINHO ANÚNCIO

TORNA-SE PÚBLICO, que no dia VINTE E OITO DE ABRIL DE 1994, PELAS 10 HORAS, no Tribunal Judicial desta Comarca de Espinho, nos autos de Carta Precatória para venda nº 62/94 deste 1.º Juízo de Espinho, extraídos dos autos de Execução de Sentença nº 88/A/90, vindos do 2.º Juízo Cível do Tribunal Judicial de Sta. Maria da Feira, que o exequente Joaquim Amorim Alves Pinto, de Pousadela, Nogueira da Regedoura, Feira, move contra os executados MÁRIO DE OLIVEIRA DUARTE e mulher MARIA ADÉLIA OLIVEIRA ARAÚJO DUARTE, de Sanfins, S. Félix da Marinha, Vila Nova de Gaia, se procederá à arrematação em hasta pública, em primeira praça, ao maior lance oferecido acima do seu valor, do seguinte imóvel: "um prédio rústico, sito no lugar da Lomba, freguesia de Paramos, concelho de Espinho, inscrito na matriz sob o art.º 1011, a confrontar de norte com caminho, de sul com caminho, de nascente com João Ricardo Pinto Romeiro e do poente com caminho, com o valor patrimonial de 4.032\$00".

O referido imóvel vai à praça pelo valor patrimonial de 4.032\$00, sendo dele depositário o Sr. José Sequeira de Carvalho, residente em Formal, Silvalde, Espinho.

Espinho, 94.03.24

O JUIZ DE DIREITO
a) FRANCISCO AUGUSTO SOARES DE MATOS MANSO

A ESCRVÁ-ADJ.ª,
a) MARIA DE FÁTIMA PEQUITO LOURENÇO.

São precisos mais 30.000 contos para a compra do piso sintético

- revela o presidente da Académica de Espinho

O fim de semana passado foi dominado pelo hóquei em campo. A Associação Académica de Espinho realizou o seu já famoso Torneio Internacional de Páscoa e promoveu uma homenagem a três dos seus antigos atletas.

«DE» procurou elaborar um trabalho em volta de uma secção que é gérda com muita dificuldade, dado que os fundos para a manter, são muitos e as despesas ultrapassam, em muito, aquilo que está previsto desde o início da época, apesar de se tratar de uma modalidade totalmente amadora - no verdadeiro sentido da palavra.

Em entrevista ao nosso jornal, o presidente dos académistas, coronel Armando Jacinto faz-nos um ligeiro balanço do trabalho desta secção e descreve-nos os passos que têm sido dados, e as contas, na construção do campo de relva sintética destinado à prática da modalidade.

Para ele, os objectivos delineados no início da época foram ultrapassados e adianta que a secção já tem uma tradição e um posicionamento de tal modo que a influência do presidente se limita apenas a coordenar. É uma secção que já tem uma experiência muito longa. Os objectivos estão automaticamente alcançados; os resultados não poderiam ser melhores. Em sala fomos campeões em juniores e seniores.

O problema de horários de treino não existe apenas para o hóquei em campo. O pavilhão da Académica de Espinho está a rebentar pelas costuras. Temos cerca de 1000 atletas repartidos por quatro modalidades! Não é fácil coordenar a distribuição de horários de treinos para todos estes atletas. A curto prazo a Académica tem de equacionar o alargamento do pavilhão. Se aparecerem mais miúdos a querer treinar, já não lhes podemos abrir as portas. Em relação ao hóquei de sala, tivemos a boa compreensão do Regimento de Engenharia de Espinho, que nos cedeu o seu pavilhão para os treinos. Se não fosse isso, nunca conseguiríamos atingir o grau de eficiência conseguido. Isto que aconteceu foi um milagre!

Com a conquista do título de campeões nacionais de hóquei de sala, as responsabilidades na modalidade são muito grandes...

Na luta pelos títulos, temos de pensar que vamos ter outros clubes a cobicá-los. Temos superioridade, em termos de evolução, em relação aos outros clubes, no entanto, temos de estar muito atentos. Vamos disponibilizar o pavilhão para a prática da modalidade o mais possível.

Como vai a secção mais pobre do clube suportar os encargos de uma participação na Taça

prestígio da nossa cidade, penso que os autarcas terão também isso em conta. Mas não é só a Câmara que tem de estar preocupada com isso! O clube também o está e a própria Associação e Federação de Hóquei em Campo também terão

deu-nos o conhecimento oficial da decisão. Entre 1985 e 1989 o processo esteve parado. Em 1990, mercê de uma série de trabalhos levados a cabo por um grupo nomeado pela direcção para tratar desse assunto, conseguiu que o

custou à Académica 16.165 contos. Essa importância foi paga pela Câmara. Em 1991 já foi possível adjudicar o projecto da obra à Orgel, através de um concurso público, que orçamentou a obra em 51 mil contos. Com este projecto ad-

tica da modalidade, sem o piso sintético. Com a relva sintética o campo ficará por 80 mil contos.

Mas apesar das contrariedades, o presidente dos académistas aponta o final do ano para estar concluída a primeira fase que consiste na construção de uma caixa preparada para receber a relva e que termina com duas camadas de asfalto poroso. As pessoas quando passarem por lá, vão ver um campo com uma rede a toda a volta, e uma caixa preta. Daí para a frente será uma aventura, realizável, que vai demorar o seu tempo a ser concretizada.

Põe a possibilidade de em vez de relva cobri-lo provisoriamente com terra?

Sim. Enquanto não arranjarmos o dinheiro poderá levar um tapete de terra em cima do asfalto que posteriormente seria removido. Mas o nosso objectivo, e não sofrerá qualquer alteração, será a colocação da relva sintética, como nos comprometemos no projecto e que não poderá sofrer quaisquer alterações. Para já, a brita que ali se encontra vai ser espalhada e compactada. Já foi feito o muro de suporte das terras e só falta a caixa e a vedação.

E acrescentou, a concluir:

A relva sintética vai trazer para a modalidade um sopro novo. Uma reunião do executivo da Câmara, em 5 de Abril de 1990, deliberou por unanimidade, candidatar-se às verbas do jogo, para a conclusão da segunda fase do recinto para a prática do hóquei em campo. Por isso estamos esperançados que esta obra seja concluída dentro em breve. O campo será um pólo de atracção do turismo.

Manuel Proença



de estar. Esta é uma modalidade que se está a lançar no topo do desporto nacional.

Como estão as obras do campo de relva sintética?

Está na altura de dar uma explicação sobre isso. Criou-se um mito, a respeito do campo de relva sintética. Gostaria de dar aos espinhenses uma

ministro da educação fosse sensibilizado para que os terrenos fossem considerados de utilidade pública. Foi um processo muito moroso e trabalhoso. A partir daí, desencadeia-se o processo de expropriação daqueles talhões. A expropriação, depois de avaliados os terrenos por parte

judicado foi possível obter uma comparticipação do Ministério do Planeamento e Administração do Território no valor de 30 mil contos. Dessa comparticipação, até ao momento, recebemos por fases, um total de 25 mil contos, estando prevista a entrega dos restantes cinco mil contos até ao final deste ano. A obra, por motivos vários, está atrasada. Se tudo tivesse corrido conforme o planeado, a obra era concluída em 1992 passado. Estando parada, tornou-se mais cara, cerca de 15 por cento, com o agravamento do IVA, que não estava previsto no projecto inicial. Fazendo bem as contas, os valores sobem para os 65 mil contos. Estes valores são para o campo com condições para a prá-

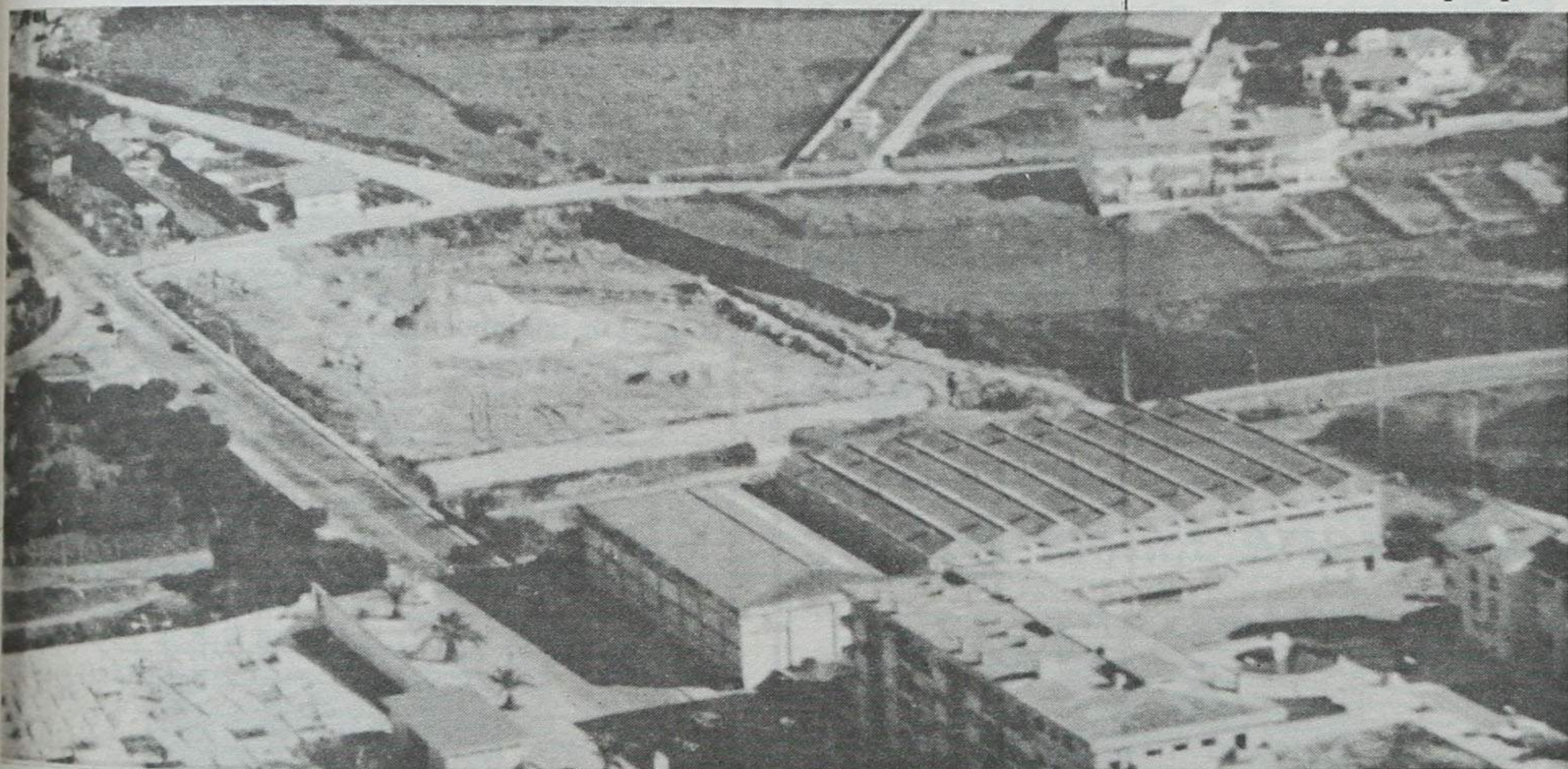

No campo, também podemos dizer que alcançamos bons resultados. Só tivemos um senão: não fomos disputar o campeonato nacional da segunda divisão, pelo facto de nos termos limitado aos condicionamentos que eram constituídos por não termos em Espinho um campo onde treinar e jogar.

As pessoas que estão a trabalhar consigo têm manifestado algumas dificuldades que gostariam de ver resolvidas?

dos Clubes Campeões Europeus?

A manta que cobre a Académica é curta. Quando isso acontece, não se podem fazer milagres! Está a chegar o momento de planear a próxima época. Em Abril está prevista uma conversa com a Câmara Municipal. Julgo que a edilidade já dispõe de dados para poder olhar para a Académica de uma forma um bocadinho diferente do que fez a anterior. Sabendo que está muita coisa em jogo, no que diz respeito ao

explicação e já tive a oportunidade de fazer o ponto da situação a esta câmara. Este campo nasceu de uma vontade muito forte de uma série de praticantes, dirigentes e simpatizantes da modalidade. A vontade de o construir nasceu em 1984 e até, a própria edilidade em reunião ordinária deliberou que era de aceitar o princípio da criação de uma zona de expansão desportiva no terreno situado no Lugar do Monte Lírio, em Anta e

de peritos nomeados pelo Tribunal da Relação do Porto,

SALVÉ 02/04/94

Belmiro Ferreira Pinto

Sua esposa, filhos, noras, genros e netos na passagem do seu 52º aniversário vêm desejar-lhe muitas felicidades e que esta data se prolongue por muitos e bons anos.





RGA

Rádio Globo Azul

FM 92.0 ESPINHO

...um céu AZUL todos os dias

ANÚNCIOS

ALUGUÉIS

ALUGO APARTAMENTOS TOTALMENTE EQUIPADOS. Serviço de quartos e garagem. Rua 62 n.º 156. Telef: 731 08 51/23.

ALUGAM-SE QUARTOS C/ casa de banho privativa, c/ cozinha, pequeno almoço, tratamento de roupa e garagem. Telef: 72 00 02 ou 72 89 72.

ALUGA-SE LOCAL PARA ARMAZÉM - ALÉM DO RIO-Anta. Telef: 731 12 08.

ALUGA-SE APARTAMENTO T3 com garagem colectiva e arrumos. Em Espinho Rua 62-Telef: (056) 78 11 45.

ESPINHOCENTROALUGA-SET3 C/ garagem c/ ou sem mobília. 1 loja 85m2 comércio ou escritório. Inf: 056-33 28 85.

ALUGA-SE SALA GRANDE para escritórios/consultórios, c/ divisões, no prédio da Rua 20 esquina com Rua 62 - Telef: (02) 744 24 23.

ALUGA-SE LOJA C/ 155m2 - Rua 19 esquina da Rua 30. Telef: 720605.

ALUGA-SE APARTAMENTO T1. Novo c/ garagem e Parabólica em Espinho - Telef: 725217.

ALUGA-SE T2+2. Angulo das Ruas 28 e 21 - Telef: 722537

ALUGA-SE EM ESPINHO. Na Avenida 8, quarto mobilado, com direito a cozinha e parte de casa. Telef: 72 14 88.

COMPARTILHA-SE APARTAMENTO aménia bem educada. Contactar Rua 36 n.º 748-1.º Dt.º Anta - Espinho.

ALUGA-SE LUGAR DE GARAGEM Contactar Rua 36 n.º 748-1.º Dt.º Anta-Espinho.

ALUGA-SE APARTAMENTO T2. Em Espinho, c/ garagem e arrumos. Preço 75.000\$00. Telef: 72 52 17.

ALUGA-SE QUARTO MOBILADO ou parte de casa a pessoa só ou a casal. Em Paços de Brandão. Contactar telef: 72 40 38 depois das 19 horas.

ADVOGADOS

CERQUEIRA FERNANDES-ADVOGADO. Av. 24 n.º 741 S/D-Telef: 72 31 29 c/Fax: 2004116, 2.º e 4.º de tarde.

BOA MESA

A VARINA-Restaurante, peixe e marisco, sempre frescos. Aberto todos os dias. Rua 2 n.º 1269 - Telef: 72 46 30 - Espinho.

RESTAURANTE BARRACUDA-Especialidades em feijoada de marisco, arroz de marisco, caldeirada de peixe e espetadas variadas. Fazemos serviços de casamentos, baptizados e para grupos de trabalho festas anuais. Rua 2 n.º 1255. Telef: 731 00 02-4500 Espinho.

RESTAURANTE TIPICO LAREIRA-Especializado em: Vitela e Bacalhau na Brasa. Pratos do dia desde 650\$00. Lareira sempre acesa. Rua 62 n.º 592. Telef: 72 79 80 - Espinho.

EMPREGOS

PRECISA-SE EMPREGADO/A jovem, c/ conhecimentos de "Grill". Ambiente familiar. Contactar telef: 72 34 35 das 19 às 21 h.

EXPLICACÕES

MATEMÁTICA ATÉ ao 9.º ano. Física-Química, todos os níveis, métodos quantitativos. Telef: 72 32 00.

MÉDICOS

Dr. JOAQUIM FERREIRA MENDES-Médico especialista em ouvido, garganta e nariz. Clínica geral. Rua 9 n.º 295-2.º Esq. - Telef: 72 17 10.

Dr. RICARDO ROMEIRA-Médico

Especialista de Cardiologia. Carreira Hospitalar-C.H.A.N. e Ordem dos Médicos. Consultórios-Policlínica Espinho-Rua 33 n.º 408-Telef: 72 21 11. S. João da Madeira-Parque América N.º 23-Cons. n.º 44-Telef: 27864 e Esmoriz Av. 29 de Março-Telef: 75 25 79, dias úteis das 11 às 20 horas.

MENSAGENS

SENHORA CULTA E APRESENTÁVEL. Precisa cavalheiro para possível sociedade e amizade. Idade superior a 55 anos. Assunto muito sério, máximo sigilo. Resposta ao Jornal 975.

PASSA-SE

PASSA-SE TABACARIA-Jornais, bazar. Optima localização. Motivo à vista. Informação Telef: 72 02 92.

PASSA-SE HORTO FLORISTA. Em Espinho. Excelente localização. Preço convidativo. Telef: 72 72 48.

SERVICOS

SE PENSA EM CONSTRUIR OU REFORMAR a sua casa, precisa de um pedreiro ou trolha. Telefone para o n.º 731 09 25 depois das 19 horas.

JOVEM TOMA CONTA DE CRIANÇAS, a partir dos 3 meses. Telef: 72 38 41.

VENDAS

VENDE-SE LOTE DE TERRENO C/ projecto aprovado. C/ infraestruturas. 4.200c. Telef: 72 88 80 (das 19.30 às 20.30).

VENDE-SE APARTAMENTO NO ALGARVE, mobilado, Praia da Rocha. Telef: 731 24 00.

HOTELARIA/GESTÃO-A gestão certa do seu negócio: P.O.S., registadoras, balanças elect. e automáticas, calculadoras, etc. Carimbos p/ registadoras. Assistência e vendas. Telef: 731 11 03 Espinho.

VENDE-SE T2 + 1 USADO, com 130m2, lugar de garagem. T3 novo. Com bons acabamentos. Telef: 72 58 36.

VENDE-SE TERRENO C/ 3.000m2, C/ casa. Rua do Souto-Esmojães. Telef: 72 22 94.

VENDE-SE PEUGEOT 405 sr-1989 - 69.000 Km. Cinzento, ar condicionado, vidros eléctricos, tecto de abrir eléctrico, direcção assistida. Telef: 72 78 36.

VENDE-SE TERRENO C/ anexos. Telef: 731 25 25.

VENDE-SE T3+1 c/ arrumos e lugar de garagem. Rua 30 n.º 1070 - usado - Telef: 7310878

APARTAMENTOS - Rua 14 - Telef: 7322036.

VENDE-SE APARTAMENTO T3 a entrada de Espinho, frente ao Hotel Solverde, 3 frentes, c/ suite, varanda vista mar, copa, sala c/ lareira e amplo lugar de garagem. Serviço de piscina e restaurante. Condições a combinar. Telef: 72 10 24.

VENDE-SE LOJA-CENTRAL 12m2. C/ banho. Em construção. Qualquer ramo. Telef: 762 57 36.

VENDE-SE 2 Móveis-Antigos, estilo Inglês (louceiros). Telef: 72 40 86.

VENDE-SE ESTANTE DE SALA lacada, c/ portas em palhinha, fogão a gás, mobília de solteiro lacada. Bom preço. Carta a este jorna ao n.º 1056.

VENDE-SE CASA R/C-Interior como novo, Rua 3 c/ 2 quartos, sala comum, cozinha e q. banho. Pátio espaçoso c/ anexos. Telef: 72 68 20.

VENDE-SE APARTAMENTO T2-Granja perto da Praia. C/ lareira e garagem individual. Preço 12.000.000\$00. Telef: 762 96 91.

VENDE-SE TERRENO-4 Frentes, 520m2. Estrada Velha Porto/Espinho à Granja. 7000c. Telef: 762 57 36.

AOS CONSTRUTORES-VENDE-SE casa p/ demolir. Trav. Antero Quintal. Porto. Telef: 72 26 47.

† José Domingues Maia

AGRADECIMENTO

Sua esposa, filhos, noras, netos e demais família vêm, por este meio, reconhecidamente, agradecer às pessoas que tomaram parte no funeral do seu ente querido e participaram na missa do 7.º dia, ou que de outro modo manifestaram o seu pesar.

Espinho, 7 de Abril de 1994.

Esposa: Sr.ª D. Maria de Oliveira Madureira
Filhos: Sr.ª D. Palmira de Oliveira Domingues
Joaquim de Oliveira Domingues
José de Oliveira Domingues
António de Oliveira Domingues

Funerária N.º Sr.ª D'Ajuda - Sancebas & Luis Alves
Rua 20 N.º 887 - Espinho - Telef. 72 51 29

† Bernardino Alves da Silva

MISSA DO 1.º ANIVERSÁRIO



Sua esposa, filhos, noras, genros, cunhados e sobrinhos, vêm por este meio comunicar que será celebrada missa, por alma do saudoso extinto, dia 12, terça-feira, às 8 horas da manhã, na Igreja Matriz de Espinho. Desde já agradecem a quem comparecer a este acto religioso.

† Armanda Reimão

MISSA DO 5.º ANIVERSÁRIO

Comunica-se que será celebrada missa, por alma da saudosa extinta, dia 9, sábado, pelas 19 horas, na Igreja Matriz de Espinho. Desde já agradece-se a quem possa comparecer. No mesmo dia do 5.º aniversário do falecimento de Armanda Reimão, fazia o seu marido, António Augusto Resendes, 93 anos, já falecido. Na mesma data será celebrada missa por sua alma.



† Maria Isabel Duarte

AGRADECIMENTO



Seu marido, filhos, noras e genros vêm por este meio, muito reconhecidamente, agradecer a todas as pessoas que participaram no funeral da saudosa extinta ou que de outro modo lhes manifestaram o seu pesar.

De igual modo agradecem também a todos quantos participaram na missa do 7.º dia.

† Carlos Alberto Mourisca

5.º ANIVERSÁRIO DO SEU FALECIMENTO



Sua mãe, vem por este meio, comunicar que será celebrada missa por alma do seu ente querido, dia 11, às 19 horas, na Igreja Matriz de Espinho. Desde já agradece a quem possa comparecer.

† Joaquim Pereira de Sousa

MISSA DO 12.º ANIVERSÁRIO



Sua mãe e irmã mandam celebrar missa, por alma do saudoso extinto, sexta-feira, dia 15, pelas 8 horas da manhã, na Igreja Paroquial de Silvalde. Agradecem a quem possa comparecer.

† Dr. José Costa Pinto de Menezes

MISSA DO 4.º ANIVERSÁRIO DO SEU FALECIMENTO



Esposa e filhas participam que será celebrada missa pelo seu eterno descanso, dia 14, às 8 horas, na Igreja Paroquial de Silvalde. Desde já agradecem a quantos participarem.

† Maria Otília Teresa Rocha da Silva (Nini)

MISSA DO 4.º ANIVERSÁRIO

Quatro anos passaram de plena saudade. Neste sentir, participamos às pessoas das suas relações e amizade que será celebrada missa na próxima 2.ª feira, dia 11, pelas 19 horas, na Igreja Matriz de Espinho. Não esqueceremos.



† Maria Gomes de Sousa

AGRADECIMENTO



Seu marido, filha, irmãos, cunhados, sobrinhos e restante família, vêm por este único meio, muito reconhecidamente agradecer a todas as pessoas que participaram no seu funeral e, missa do 7.º dia, da saudosa extinta ou que de outro modo lhes manifestaram o seu pesar.

Silvalde, 7 de Abril de 1994.

Agência Funerária de: Maria de Lourdes
Anta - Espinho - Telef. 72 06 09 e 72 88 55

Fazem-se verdadeiros "milagres" no hóquei em campo academista

A secção de hóquei em campo da Associação Académica de Espinho durante a corrente época, tem estado a fazer um autêntico "milagre": com um orçamento de apenas 1600 contos, em quase todas as provas onde têm participado têm conquistado os respectivos títulos. Tem valido a dedicação dos dirigentes, técnicos, atletas e amigos da secção.

De tudo o que já tem provado, destaca-se a grande "produção" de valores internacionais: só com o estatuto de alta competição existem na turma do Mocho oito atletas, dos 11 que já foram seleccionados. Só no campeonato europeu de hóquei de sala, a Académica de Espinho esteve presente com quatro atletas e só não estiveram lá seis, porque dois não puderam comparecer por motivos profissionais e por questões relacionadas com o estudo.

Um dos grandes objectivos, que já vem de há longa data, é a construção de um campo de piso sintético, que tem passado por algumas fases conturbadas, desde o início do processo: aprovação, expropriação de terrenos e obras. A falta de verbas tem sido um verdadeiro "quebra-cabeças" para os dirigentes e a sobrevivência, segundo nos garantiu o director José Nery Neto, só é possível graças ao amorismo quer dos atletas quer dos técnicos.

O maior feito do hóquei em campo, em tempos muito recentes, foi a conquista do primeiro título de campeões nacionais de hóquei de sala, o que os vai levar a participar e representar pela primeira vez o nosso país, na Taça dos Clubes Campeões Europeus dessa modalidade.

No currículo dos academistas na presente época, o director da secção destaca que em todas as provas que entramos, éramos candidatos. No entanto, só devemos ir à final de infantis e iniciados na modalidade de sala. No hóquei em campo, éramos grandes favoritos na subida de divisão, mas não conseguimos concretizar esse objectivo. Entretanto, somos candidatos ao título da segunda divisão e também ao de juniores.

Quais foram as vossas propostas no início da época? O que encontraram de mal feito?

Não posso dizer aquilo que estava mal feito porque não tentei averiguar o que estava para trás. Penso que se houver alguma coisa mal feita não será grave! Na secção só mudou o director. A nossa proposta era a conti-

nuação do trabalho iniciado em anos anteriores.

Quais foram as dificuldades que encontrou na secção?

As principais dificuldades são a falta de apoios económicos. O clube não pode dar mais! Não é só para a nossa secção! A Académica de Espinho é um clube pobre e nós, hóquei em campo, somos a secção mais pobre do clube pobre.

Como tem sido a captação de atletas? Os vossos jogadores são os "restos" de outras modalidades?

Continuamos a ter bons atletas e não apanhamos restos de outras modalidades. Quase todos os nossos jogadores iniciam-se na modalidade nos escalões infantil e iniciado.

O que os motiva para a prática da modalidade?

Em alguns dos miudos, talvez a história... Os pais foram antigos praticantes. Outros, foram mesmo chamados para a modalidade. Temos feito a captação de jogadores junto das escolas primárias e a aderência tem sido grande. Quanto aos tais "restos" do futebol que nos chegam com as idades de juvenis e juniores, normalmente não se conseguem adaptar devido à elevada técnica que já têm os que cá estão desde os escalões etários mais baixos.

Quais são os problemas que pretendem ultrapassar no mais curto espaço de tempo?

Depois da conclusão do campo de piso sintético, temos de ver quais serão os

Europeus em hóquei de sala no próximo ano?

A responsabilidade de

mos a representar Portugal. Onde se vai realizar o torneio, ainda não sabemos!



A equipa sénior de hóquei em campo do Mocho reúne os mais recentes frutos do trabalho que se vem desenvolvendo há alguns anos a esta parte; só falta o campo sintético

problemas prioritários porque o hóquei muda totalmente: o espectáculo fica muito mais bonito, vamos poder praticar a modalidade dentro de Espinho e o nosso trabalho passa a ser visto por espinhenses.

Os conflitos entre a Federação e Associação têm afectado de alguma forma o trabalho do vosso clube?

A Académica de Espinho está fora das "guerras" que existem entre a Federação e as associações. A que existe entre a Associação do Porto e a Federação, ultrapassa-nos, embora notemos que os erros existem, tanto num lado como no outro. Também reconhecemos que há obras bem feitas em ambos os lados. Um dos erros que temos notado é a falta de planeamento e de apoios de ambas as entidades para o clube.

Foi uma grande surpresa terem de vir a participar na Taça dos Clubes Campeões

Creio que a Federação vai apoiar as participações das equipas portuguesas nas competições europeias. Esperamos que nos financiem a participação ou então não teremos possibilidades para lá ir!

Qual é o nível da Académica em relação às outras equipas europeias?

Nós somos mais fortes na modalidade de sala do que em campo. O nosso conhecimento de equipas europeias, só se circunscreve a selecções. Todas as selecções são muito fortes, mas a Académica é a base da selecção nacional. Estou convencido de que por equipas somos mais fortes.

Vão entrar nessa competição com jogadores juniores, como o fizeram no campeonato nacional?

A equipa será muito parecida com aquela que ganhou o campeonato nacional deste ano. Temos jogadores muito jovens, com muito futuro e alguns deles grandes jogadores em qualquer lado da Europa.

MP

EXCELENTE OPORTUNIDADE DE CONSTRUIR A SUA CASA

**VENDE-SE LOTES TERRENO
LUGAR DO MONTE
S. PAIO DE OLEIROS**

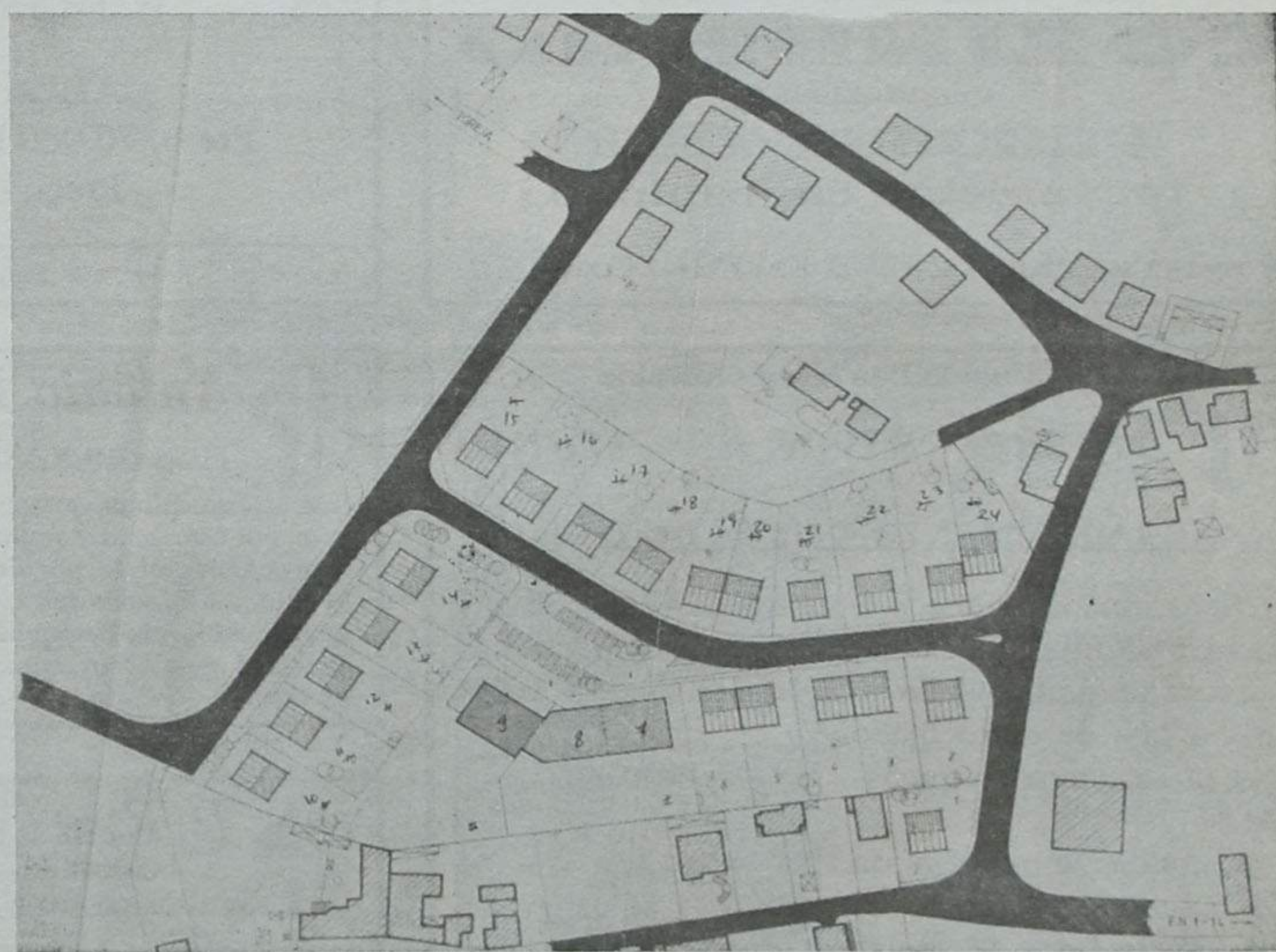

Loteamento aprovado pela Câmara Municipal da Feira

Alvará Nº 5/94 de 8/Fev/94
de Segunda a Sexta das 9 às 12 e das 14 às 17
Contactar: 764 70 07 ou 764 70 32
outros horários: 764 72 23 (falar com Sr. Fernando)

ELVIRA SILVA

Especialista de dermatologia
e venereologia
(doenças da pele)

CONSULTÓRIO: Rua 11, n.º 746
Telef. 72 34 67

LUSOTUFO

TAPETES CARPETES ALCATIFAS

Telefones Geral: 751760 Contabil.: 751894
Exportação: 751860 Encomendas: 751911
Telex: 22243 ROLAS P * Fax: 751164 CORTEGAÇA

Agenda desportiva

Andebol

Iniciados femininos - Colégio de Gaia-Manuel Laranjeira, sábado, dia 9, às 17 horas no pavilhão Municipal de Ermesinde.

Iniciados masculinos - Sporting de Espinho-Madalenense, domingo, dia 10 às 10h30 no pavilhão do Sporting Clube de Espinho.

Esperanças femininos - Sporting de Espinho-Colégio de Gaia, hoje, quinta-feira, dia 7 às 20h30 no pavilhão do Sporting Clube de Espinho; CPN-Sporting de Espinho, quarta-feira, dia 13 às 21h30 no pavilhão Municipal de Ermesinde.

Basquetebol

Casa do Povo de Espinho-EDP, hoje, quinta-feira, dia 7 às 21h45 na Escola Secundária Dr. Manuel Gomes de Almeida.

Futebol

Juvenis - Lusitânia Lourosa-Sporting de Espinho, domingo, dia 10 às 10h30 no campo de treinos do Lusitânia de Lourosa; Fomos-Sporting de Esmoriz, domingo, dia 10 às 10h30 no Parque Desportivo de Fomos.

Séniore - Sporting de Espinho-Torreense, domingo, dia 10 às 17 horas no Estádio Comendador Manuel de Oliveira Violas.

Golfe

Nos "greens" do Oporto Golf Club, em Silvalde, realiza-se a Taça Selby, prova fechada do clube, disputada em 18 buracos, pares, bandeiras, com handicap.

Hóquei em campo

Juniore - Académica de Espinho-Sport, domingo, dia 10 às 9 horas no campo de

Cassufas.

Hóquei de sala

Infantis - Académica de Espinho-Viso, domingo, dia 10 às 10 horas no pavilhão da Associação Académica de Espinho.

Hóquei em patins

Séniore femininos - Nortecoope-Académica de Espinho, domingo, dia 10 às 16 horas no pavilhão da Nortecoope.

Voleibol

Iniciados femininos - Aliança-Sporting de Espinho, domingo, dia 10 às 11 horas na Escola Preparatória de Ovar.

Iniciados masculinos - Académica de Espinho-Esmoriz Ginásio, sábado, dia 9 às 18 horas no pavilhão da Académica de Espinho; AAA Esmoriz-Sporting de Espinho, domingo, dia 10 às 9 horas no pavilhão da Escola Preparatória de Esmoriz; Académica de Espinho-Académica de Coimbra, domingo, dia 10 às 11 horas no pavilhão da Associação Académica de Espinho.

Juvenis femininos - Sporting de Espinho-Aliança, sábado, dia 9 às 16 horas no pavilhão do Sporting Clube de Espinho.

Juvenis masculinos - AAA Esmoriz-Sporting de Espinho, domingo, dia 10 às 11 horas na Escola Preparatória de Esmoriz; Leixões-Académica de Espinho, sábado, dia 9 às 15 horas no pavilhão Siza Vieira, em Matosinhos.

Juniore masculinos - Sporting de Espinho-Fiães, domingo, dia 10 às 11 horas no pavilhão do Sporting Clube de Espinho; Leixões-Sporting de Espinho, sábado, dia 9 às 17 horas no pavilhão Siza Vieira, em Matosinhos; Académica de Espinho-Gueifães, sábado, dia 9 às 16 horas no pavilhão da Associação Académica de Espinho.

Futebol jovem

"Tigres" conquistam Torneio Mimosa

A equipa de juniores do Sporting de Espinho comprovou o seu bom momento de forma ao conquistar o Torneio Internacional Mimosa/A.F. Aveiro. No primeiro jogo, o Espinho teve pela frente a aguerrida formação do Celta de Vigo. No final do tempo regulamentar as equipas encontravam-se empatadas, pelo que só foi possível determinar o vencedor através da marcação de grandes penalidades. O Sporting de Espinho foi mais feliz e, desta forma, ficou apurado para o jogo da final.

Na finalíssima, os "tigres" superiorizaram-se aos anfitriões da prova - a Oliveirense - através da "lotaria" dos penalties. Os espinhenses alinharam da seguinte forma: Fernando; Jaime, Mariz, Daniel e La Pierre; Renato, Paulinho (Vasco, aos 71m), Pedro e José Luís, Duarte e Hélder. Marcadores: Hélder (78m) e Mariz (89m).

A classificação final da prova foi a seguinte: 1º, Sporting de Espinho; 2º, Oliveirense; 3º, Celta de Vigo; 4º, Sanjoanense.

Futebol de cinco

Torneio Solverde está perto do fim

Continua a decorrer o Torneio de Futebol de "5" Solverde destinado a funcionários das empresas da Grupo Violas.

Dos jogos disputados na semana que passou destaca-se as vitórias da Cotesi B sobre os Serviços Técnicos por 7-0 e dos Serviços Administrativos sobre a Sala de Máquinas por 5-0.

Eis os restantes resultados: Cotesi Administ, 0-Administração, 2; Sala de Jogo, 2-Corfil, 2;

Cotesi Administ, 4-Hotel Solverde, 3.

A final do torneio realiza-se no dia 16 às 12 horas no pavilhão da Associação Académica de Espinho.

Totobola

Concurso dos Órgãos de Informação nº 15/94 relativo a 16 de Abril de 1994. Prognóstico «Defesa de Espinho», redacção desportiva:

Benfica-Setúbal	1
Porto-Sporting	1
Farense-Braga	1
Famalicão-P. Ferreira	X
Marítimo-Salgueiros	1
Beira Mar-Belenenses	X
Estoril-E. Amadora	X
Boavista-U. Madeira	1
Guimarães-G. Vicente	1
Penafiel-Académica	2
Aves-Tirsense	2
Ovarense-U. leiria	X
Portimonense-Chaves	X

Atlético de Silvalde comemora 4º aniversário

O Atlético Clube de Silvalde, completa no próximo domingo, dia 10, o seu quarto aniversário.

Para comemorar a efeméride vai realizar-se um desafio de futebol de salão, no sábado, dia 9 e às 20h30 realizar-se-á um jantar/convívio.

ALUGA-SE APARTAMENTO T3

c/ 100 m2

Rua 43 - Junto à Praça de Touros

Quartos c/ roupeiros, 2 banhos, cozinha e sala
Renda - 75 c.

Telefone, 72 15 75 de segunda a sexta das 9 às 12 e das 14 às 17 horas

ESMORIZ

Dr.ª Carla Santiago e Dr. Luís Matos
CLINICA DE MEDICINA DENTÁRIA

Cirurgia - Odontopediatria - Dentisteria - Prótese
Prótese fixa - Endodontia

Av.ª da Praia - Edifício Panorama, 205 - Sala P
(em frente ao cinema) - 3885 Esmoriz

2.ª a 6.ª e Sáb. manhã - Convenções: ADSE;
Telefone, 056-755400

PRECISA-SE COZINHEIRO

e empregadas p/

PIZZARIA a abrir
brevemente em espinho

Resposta ao Apart. 302 - 4502 ESPINHO Codex

Manuel Alves de Araújo

AGRADECIMENTO E MISSA DO 7º DIA

Seus irmãos, cunhado e sobrinhos vêm, por este meio, muito reconhecidamente, agradecer a todas as pessoas que participaram no funeral do saudoso extinto, ou que de outro modo lhes manifestaram o seu pesar.

Comunicam que a missa do 7º dia será celebrada, segunda-feira, dia 11, pelas 8h00 da manhã na Igreja de Silvalde.

Desde já agradecem a quem comparecer.



PASSA-SE

Loja - Centro de Espinho
Óptima localização

Contactar telefones, 764 92 11 - 72 30 64
das 20 às 22 horas

VENDE-SE

ALFA 164 TURBO

Preto, 70.000 kms, c/ extras fábrica

Preço - 4.000 contos

Telef. 72 75 01

António Pereira de Oliveira

MISSA DO 3º ANIVERSÁRIO

Sua esposa, filhos, noras, genro e netos vêm, por este meio, comunicar que mandam celebrar missa, por alma do saudoso extinto, dia 8, sexta-feira, pelas 8h00 da manhã, na Igreja Paroquial de Anta. Desde já agradecem a quem possa comparecer.



D. Elsa de Assunção Ferreira

(Funcionária do Hospital de Espinho)

AGRADECIMENTO E MISSA DO 7º DIA

Seus filhos, noras, neta e demais família, vêm, por este meio, reconhecidamente, agradecer às pessoas que tomaram parte no funeral da saudosa extinta, ou que de outro modo lhes manifestaram o seu pesar e participam que hoje, quinta-feira, dia 7, pelas 19h00, será celebrada missa do 7º dia, na Igreja Matriz de Espinho, pelo que de igual modo agradecem a quantos participarem em tão piedoso acto.

Espinho, 7 de Abril de 1994

Funerária N.ª Sr.ª D'Ajuda - Sancebas & Luis Alves
Rua 20 Nº 887 - Espinho - Telef. 72 51 29



Hóquei em Patins

Académica fora da "Taça" de "cabeça erguida"

A equipa de hóquei em patins da Académica de Espinho foi ontem eliminada da Taça de Portugal pelo Óquei Clube de Barcelos ao perder por 4-6.

A partida foi disputada com grande entusiasmo e correcção de parte a parte. Houve belíssimas jogadas e golos para todos os gostos.

Os academistas venderam a derrota cara, no entanto, os campeões nacionais ganharam com toda a justiça.

O Óquei de Barcelos abriu o marcador na sequência de um livre e o tento foi apontado por Sérgio Nunes, para um minuto depois a Académica restabelecer a igualdade numa jogada de tarde este jogador teve de abandonar o campo por lesão.

Numa toada de parada e resposta, em que pontificava a maior experiência dos homens de Barcelos, sobressaía a determinação dos jovens academistas, chegou-se ao intervalo com o resultado em 2-1, favorável aos visitantes, que aconteceu logo depois da saída de Pedro Silva.

Na segunda parte o Óquei de Barcelos jogou com mais cautelas, com marcações a alguns jogadores da AAE, tais como Vítor Hugo e Daniel que entrou a substituir o lesionado, mas nem por isso deixou de marcar menos golos. Aos poucos o "score" foi aumentando, até ao 6-4, favorável aos primodivisionários.

De salientar a afluência do público ao pavilhão academista a recordar os bons velhos tempos de Vítor Hugo & companhia.

AAE - Barbosa, Vítor Hugo, Vítor, Pedro Silva e José Sousa (cinco inicial); Daniel, Manuel, Gabriel, Ricardo e Elisio.

Treinador: professor Diamantino.

Óquei Barcelos - Guilherme Silva, Carlos Realista, Domingos Carvalho, Sérgio Nunes e Rui Fernandes (cinco inicial); Alfredo Silva, Paulo Alves, Jorge Valente, Pedro Alves e Vítor Silva.

Treinador: José Fernandes.

Marcadores: Sérgio Nunes (1 golo), Realista (2), Alfredo Silva (3), Pedro Silva (1), José Sousa (1), Daniel (1) e Vítor Hugo (1).

Árbitro: Augusto Correia, do Porto.

MUNICÍPIO DE ESPINHO CÂMARA MUNICIPAL

EDITAL N.º 25/94

MANUEL FRANCISCO FERREIRA DA ROCHA, VEREADOR DA CÂMARA MUNICIPAL DE ESPINHO, COM COMPETÊNCIAS DELEGADAS.

Faz público que correm éditos de 60 dias, a contar da publicação do presente aviso no Diário da República, convidando os concessionários ou herdeiros certos ou incertos de; EVA DIAS M. F. BORGES - SEPULTURA Nº 91, SECÇÃO Nº 06 - VALA COMUM; JOAQUIM TRINDADE - SEPULTURA Nº 39, SECÇÃO Nº 08 - VALA COMUM; ADELINO FERNANDES - SEPULTURA Nº 97, SECÇÃO Nº 05 - VALA COMUM; FRANCISCO VALENTE ARRUDA - SEPULTURA Nº 07, SECÇÃO Nº 07; a habilitarem-se à posse das sepulturas perpétuas, acima mencionadas, que os mesmos possuem no cemitério municipal de Espinho, que se encontram abandonadas. Não tendo os seus concessionários ou sucessores desconhecidos ou residentes em parte incerta, exercido, o respectivo direito sobre essas mesmas sepulturas.

Findo este prazo, e não aparecendo quaisquer concessionários ou seus representantes legítimos a reclamá-las, serão as mesmas consideradas abandonadas e prescritas, nos termos do disposto da alínea b), do nº 04 do artigo 51º do Decreto-Lei 100/84 de 29 de Março.

E para se constar se passou este e outros de igual teor, que vão ser afixados nos locais de estilo e publicados nos jornais locais; Espinho Vareiro, Defesa de Espinho, Maré Viva e Jornal "O Público".

E eu, (assinatura ilegível), Director do Departamento de Equipamentos Básicos, o subscrevi.

Espinho, 11 de Março de 1994.

O VEREADOR

MANUEL FRANCISCO FERREIRA DA ROCHA

Seleccção do Porto venceu "Torneio Internacional da Páscoa"

A selecção do Porto de hóquei em campo foi a vencedora do VII Torneio Internacional da Páscoa realizado pela Associação Académica de Espinho.

A turma portista venceu todos os encontros realizados, enquanto os segundos classificados, os Mocho, perderam o último encontro, com os vencedores do torneio e empataram (1-1) com a Seleccção de Vigo que ocupou a terceira posição. Durante a realização do torneio, a secção de hóquei

um voto de agradecimento por todos os préstimos à secção e ao clube.

O presidente academis-



ta, coronel Armando Jacinto, demonstrou vontade em concluir a construção do campo de piso sintético,

O líder do executivo da Associação de Hóquei do Porto aproveitou a ocasião para homenagear a Académica de Espinho, entregando um troféu a Fernando Meneses por serviços prestados à modalidade.

A Académica fez uma belíssima festa, a não esquecer tão depressa é a direcção e secção de hóquei em campo, manifestou o apreço e agradecimento a Fernando Meneses por ter tornado possível a realização do torneio.

com a presença dos três homenageados, que durante algumas horas lembraram os **bons velhos tempos...** e

de Espinho, que recebeu do presidente da Junta de Freguesia de Espinho, o troféu com aquele nome; 3º, Se-

sitos". A Seleccção do Porto recebeu o Troféu de Disciplina. O melhor marcador do torneio recebeu o Tro-



Uma fase do encontro entre as selecções do Porto e das Astúrias

discutiram alguns dos actuais problemas da modalidade. Na reunião ficou combinado elaborar-se uma listagem de todos os antigos praticantes para que em breve seja marcado um jantar/convívio.

O menos importante da festa foram os resultados desportivos do torneio.

Classificação: 1º, Seleccção do Porto, que recebeu do representante da edilidade o respectivo troféu denominado por Troféu Câmara Municipal de Espinho; 2º, Associação Académica

lecção de Vigo, que foi contemplada com o Troféu Associação de Hóquei do Porto, que foi entregue pelo presidente da AHP; em 4º lugar, ficou a Seleccção das Astúrias e que recebeu das mãos do representante da comissão de árbitros o Troféu "Caixa Geral de Depo-

tou. Seabra Moura e coube à Seleccção do Porto; o melhor atleta (Troféu eng. Alberto Vitó) foi para Xavier, guarda redes da Seleccção de Vigo; o Troféu arq. Adelino Costa, para o melhor guarda redes, foi entregue à Seleccção do Porto.

Resultados

Seleccção do Porto-Seleccção de Vigo	3-0
Académica de Espinho-Seleccção das Astúrias	5-0
Seleccção do Porto-Seleccção das Astúrias	3-0
Académica de Espinho-Seleccção de Vigo	1-1
Seleccção de Vigo-Seleccção das Astúrias	0-0
Académica de Espinho-Seleccção do Porto	1-3



O presidente da AG, dr. Virgínio Pereira entregou uma lembrança aos homenageados, neste caso, ao arq.º Albano Seabra Moura

em campo academista homenageou os seus antigos atletas, engenheiro Alberto Resende Vitó e arquitectos Albano Seabra Moura e Adelino César Costa.

O ponto alto foi o jantar/convívio promovido no final da prova, no sábado, onde estiveram o representante da Câmara Municipal, José D'Alte Pinho, o presidente da Junta de Freguesia de Espinho, António Catarino, os presidentes da Assembleia Geral, dr. Virgínio Pereira, e da direcção, coronel Armando Jacinto, para além dos homenageados e convidados.

Ao engenheiro Alberto Vitó e arquitectos Seabra Moura e Adelino Costa, foram entregues salvas com

ideia reforçada pelo técnico da selecção de Vigo com o facto de que muito vem a contribuir para a divulgação da modalidade e para a valorização da própria Académica em termos desportivos.

Dos homenageados usou da palavra o engenheiro Vitó que reforçou a importância do amadorismo na verdade do desporto e que este espírito continua patente na Associação Académica de Espinho, afirmando que se sentia muito honrado por se manter **chama viva** do seu tempo no clube.

O presidente da Assembleia Geral, dr. Virgínio Pereira fez a "apresentação" dos homenageados falando deles com saudosismo.

No primeiro dia da prova, à noite, no Hotel Nery, houve um encontro de antigos praticantes, que conflu-



À esquerda, o arq.º Adelino César Costa; à direita, o eng.º Alberto Resende Vitó entrega o "seu" troféu ao melhor atleta

MÉDICOS DENTISTAS
JORGE FERREIRA
BRUNO MORRIS
SAMS, ADSE, CGD

Telefone, 728693

Edifício S. Pedro - Sala W - Rua 23, n.º 174

Liga dos Combatentes comemora 76º aniversário da Batalha de La Lyz

A comissão directiva do Núcleo de Espinho da Liga dos Combatentes, vai comemorar o 76º aniversário da Batalha de La Lyz, integrada no Dia Nacional do Combatente, no próximo dia 9 de Abril.

Às 18h45, concentração das entidades civis e militares no Largo dos Combatentes; às 19 horas, missa na Igreja Matriz de Espinho, em sufrágio dos combatentes e expedicionários falecidos; finda a missa,

junto ao Monumento dos Combatentes, serão prestadas as honras militares por parte de um pelotão do Regimento de Engenharia nº3, de Espinho e deposição de flores na base do monumento.

Neste acto vão estar presentes os familiares dos combatentes deste concelho falecidos no ultramar que vão depositar flores em homenagem aos seus entes queridos que sucumbiram em defesa da pátria.

“Domingo” em dia de semana...

A grande invasão na Feira da Páscoa

Não era feriado, nem dia santificado, nem “dia da cidade”, mas por paradoxal que pareça, era domingo. Foi-o, pelo menos, para Espinho - para o seu comércio e para a sua indústria. Foi-o, também, para a Câmara Municipal, que teve assim, um fim-de-semana prolongadíssimo, a suscitar, aliás alguns reparos por parte dos munícipes.

Aconteceu na passada segunda feira, em que apesar da chuva e da “paralisação” da cidade, houve

uma grande invasão. Era a Feira da Páscoa, que trouxe até nós alguns milhares de pessoas, vindos sobretudo dos concelhos vizinhos e até do Porto.

Se da parte de manhã o maior número de forasteiros veio de longe, o período da tarde foi aproveitado pelas gentes de cá, tanto da cidade como do concelho.

A verdade é que foi um dia em cheio, em concorrência e em negócio. Vendeu-se (comprou-se) um pouco de tudo o que a feira normalmente comporta, mais noto-

riamente fruta e doçaria. Quanto ao peixe, não havia muito por onde escolher e o pouco exposto nas bancas não era fresco. Como a maioria dos que trabalham, também os pescadores não foram ao mar em domingo de Páscoa. Mais do que quaisquer outros, esses têm direito ao descanso, pelo menos uma vez no ano. São das poucas excepções que não “fazem” pontes, grandes ou pequenas, muito menos do “tamanho” das de alguns privilegiados...

No sábado
Fados
de João Braga
em noite de gala
no Casino
Solveverde



O Casino Solveverde vai promover no próximo dia 9 de Abril, às 20h30, a “Noite de Gala do Fado”, com João Braga.

Nesta noite, poderá ouvir os mais belos fados na voz de João Braga. Aqueles que certamente mais aprecia.

Irmanação do Lions de Espinho e Feira é no sábado

O Lions Clube de Espinho e de Santa Maria da Feira vão realizar no próximo sábado, as cerimónias da irmanação entre os dois clubes.

Eis o programa:

Sessão solene no Castelo de Santa Maria da Feira, às 16h30; Porto de Honra na sede do Lions Clube de Santa Maria da Feira, às 18h30; jantar no Casino Solveverde, em Espinho, às 20h30.

Gabinete de Radiologia de Espinho

DR. JORGE NUNES DE MATOS
DR.ª MARIA DO CARMO VASCONCELOS
Médicos especialistas — Raios X — Ecografia — Mamografia

Consultório: Rua 20 n.º 1436 r/c Dt.º • Telef. 721975
Horário: das 9 às 18h30

DR. ILÍDIO D'OLIVEIRA SANTOS

MÉDICO DENTISTA

ODONTOPEDIATRIA = Ortodontia Fixa / Prótese Fixa

Consultórios:

— Rua 16 (Esquina Rua 16), n.º 545-1.º Dt.º - Espinho - Telef. 722931
— Rotunda da Boavista, 182-2.º H 3 - Porto - Telef. 6007175

Acordo com as entidades: ACASA; CGD; ADSE

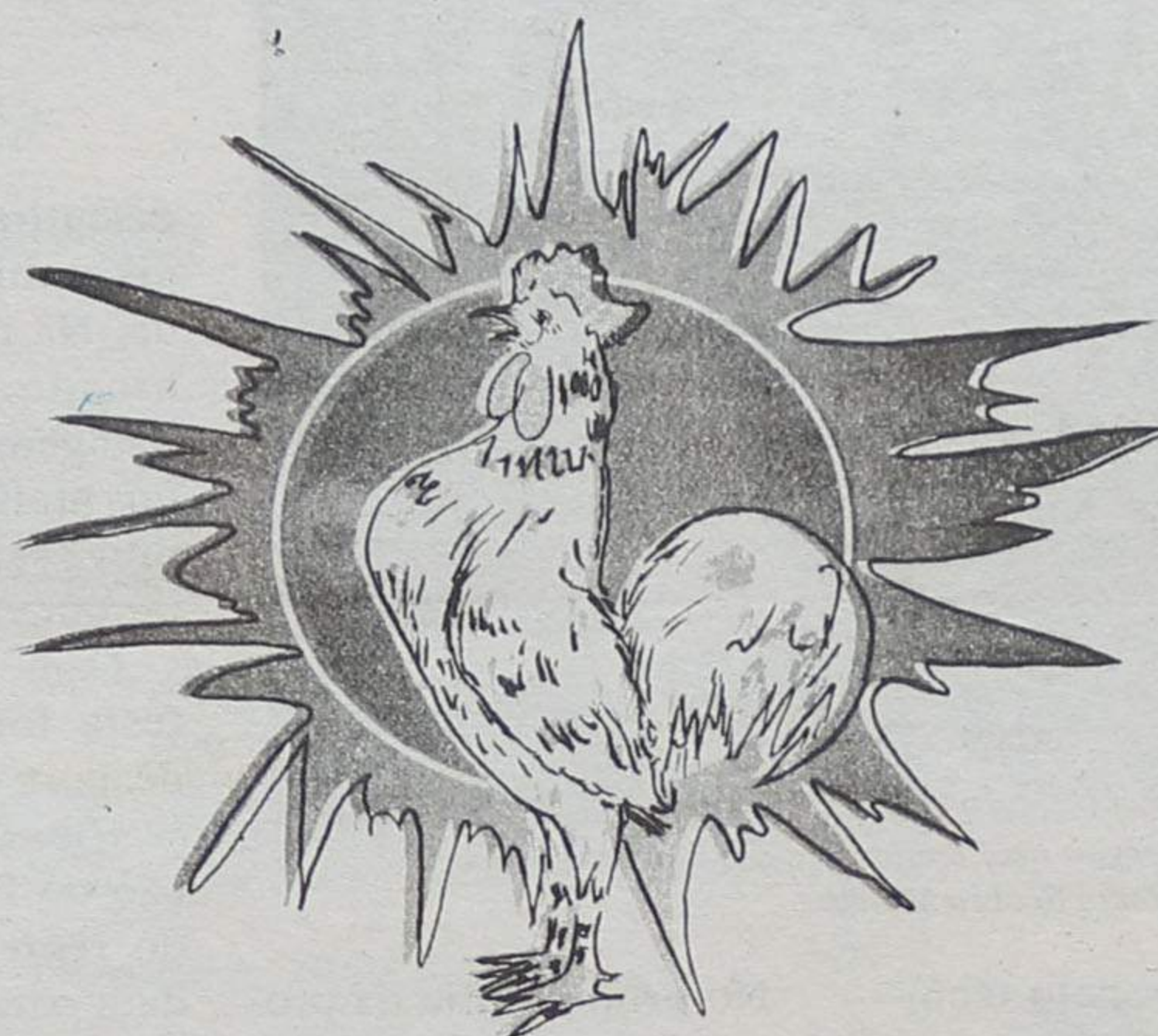

PASTELARIA **Canta Galo** CONFEITARIA

PASTELARIA CANTA GALO, LDA.

Rua 19, N.º 1066 - 4500 ESPINHO

BREVEMENTE

Rua 23, N.º 774 - 4500 ESPINHO

COM FABRICO PRÓPRIO

“Folar”
da Páscoa
do Orfeão
de Espinho
foi para Anta

Com o intuito de angariar fundos que permitam encargar com mais optimismo a próxima deslocação do Orfeão de Espinho no Luxemburgo e a França, no próximo mês de Junho, esta colectividade da nossa cidade organizou o sorteio de um televisor a cores.

“Saiu” a Alberto Ferreira, morador no lugar da Estrada de Anta, detentor do nº 198, para quem o prémio constituiu um magnífico e inesperado “folar.”

SEMANÁRIO REGISTADO
NA DIRECÇÃO-GERAL DE COMUNICAÇÃO SOCIAL SOB O Nº 41/37
FUNDADO EM 27 DE MARÇO DE 1932 POR BENJAMIM DA COSTA DIAS

DEFESA DE ESPINHO

PROPRIEDADE DA EMPES - EMPRESA DE PUBLICIDADE DE ESPINHO, LDA., MATRICULADA NA CONSERVATÓRIA DO REGISTO COMERCIAL DE ESPINHO SOB O Nº 59, FOLHAS 30 DO LIVRO C-1, COM O CAPITAL SOCIAL REALIZADO DE UM MILHÃO E QUARENTA MILESCUDOS ★ REDACÇÃO E ADMINISTRAÇÃO NA RUA 26, Nº 601, 2º ESQUERDO, APARTADO 39, 4501 ESPINHO CODEX - TELEFONE 721525 ★ MAQUETAGEM, PAGINAÇÃO ELECTRÓNICA E FOTOMONTAGEM EM “DEFESA DE ESPINHO” ★ IMPRESSÃO - NAVEPRINTER, INDÚSTRIA GRÁFICA DO NORTE, SA - E.N. 14 (km 7,05) - Apt. 121 - 4471 MAIA Codex - Tels. 9411085-9485631-9485564 - Fax 9411084 ★ TIRAGEM MÉDIA DE 3.500 EXEMPLARES ★ DEPÓSITO LEGAL Nº 1604/83 ★ MEMBRO DO IPIR - INSTITUTO PORTUGUÊS DE IMPRENSA REGIONAL

APARTADO 39
4501 ESPINHO CODEX
PORTE PAGO