

DEFESA DE ESPINHO



APARTADO 39
4501 ESPINHO CODEX
PORTE PAGO
ANO 62 • NÚMERO 3240
5 DE MAIO 1994
PREÇO: 90\$00 (IVA incluído)

DIRECTOR: ÁLVARO GRAÇA

SEMANÁRIO

FUNDADOR: BENJAMIM COSTA DIAS

Mar traiçoeiro matou três



Nesta sequência de imagens está quase toda a história da tragédia ocorrida na tarde de sexta feita, no mar de Espinho, em que morreram três pescadores. Em cima, à esquerda, bombeiros e populares

apressam-se, na condução do náugrafo para a ambulância, numa tentativa desesperada de o salvar; à direita, indiferente ao perigo das ondas que fizeram as três mortes, um homem, vestido, entra no

mar e corre na direcção de um corpo a boiar. Em baixo, são as imagens dos funerais, para as quais não são necessárias legendas.

A reportagem está nas páginas centrais.

O funeral das vítimas

Um mar de gente



Espinho candidatou-se
à construção
de centenas de casas

Àmanhã, sexta-feira
"O Feitiço da Cigana"
em estreia
no Casino Solverde

Nos Jardins do Tribunal
Perigo (e desleixo)
nos candeeiros
destruídos por vândalos

Pregar partidas nem sempre é brincadeira tolerante!

Hoje vou mudar de estilo para me transportar a um remoto passado e descrever os momentos de angústia por que passei devido a uma partida que colegas meus decidiram fazer-me, sem malda-de alguma é certo, mas numa inconsciência onde não fôra medida a responsabilidade do que iria acontecer!

Em plena actividade, na antiga Empresa Geral de Transportes, fôra decidido pela gerência, com o nosso total contentamento, que a saída seria às seis e meia e não às sete horas. Fiquei de-

veras satisfeita, pois que, doravante, poderia assistir à missa vespertina das 7 horas, que na Igreja do Bonfim era celebrada a essa hora.

Estávamos então naquele tempo do pós-25 de Abril, em que perduravam por todo o lado as discussões, conflitos e o medo à mistura de sermos alvos de atentados menos escrupulosos! Pairava em todo o lugar uma insegurança que nos tornava enervados e incrédulos!

Nessa altura, eu usava, como mala, um saco de pele. Não era possível ser fechado

completamente, pois os cordeis isso não permitiam, ficando a predominar uma pequena abertura. Como se me havia avariado o meu relógio de pulso, eu resolvi meter no saco um despertador antigo sempre ligado para as sete menos um quarto da manhã, hora a que me levantava. Mas quando acordava logo o travava, para que aquele som estridente não fosse incomodar os vizinhos.

Trabalhando eu na "secção do economato", onde exercia o cargo sozinha, no meu gabinete, ali coloquei

na minha secretária o despertador para me ir regulando nas horas. Por vezes, era obrigada a ausentar-me a outras secções em serviço. Foi numa dessas ocasiões que colegas meus, sem eu sonhar tal, desligaram o despertador, deram-lhe a máxima corda deixando-o regulado na mesma nas sete menos um quarto!

Era a primeira sexta feira do mês, e como já era habitual, eu e algumas colegas tínhamos o cuidado de nos irmos confessar, pois estávamos a querer cumprir esse

preceito. E assim foi.

Chegadas à igreja, como havia mais gente para se confessar, nós colocámo-nos na nossa vez. Finalmente chegada a minha, eu ajoelhei-me no confessionário e, eis senão quando, precisamente às sete menos um quarto, com o meu maior espanto, o maldito do despertador principia a tocar com toda a força que dentro do saco, o som saía num abafado, muito esquesito, num parecer alarmante!!!

Fora então o começo da tragédia!!!

Como me era impossível travá-lo, dada a forma como o saco estava amarrado, tive de o deixar tocar, pois tive vergonha de dizer o que comigo se estava a passar!

O padre, já velhinho abre num rompante a porta do confessionário e diz muito des-temperado e aflito:

- Meu Deus, o que é isto?!!!

- Salvai-nos, Senhor! É uma bomba de relógio!!! Fugi meus irmãos!!!

Eu conservei-me estática de joelhos no confessionário numa espera desesperante e aflitiva, que o maldito despertador terminasse de tocar.

Toda eu tremia e só pedia a Deus que aqueles 15 minutos terminassem.

Ninguém desconfiou de onde vinha aquele som. Ele ecoava ao fundo da igreja (onde estava colocado o confessionário) numa forma anormal, abafante!

O padre velhinho de mãos no ar só me dizia:

- Foge minha filha; eu não te posso confessar, fuge daí!

Nunca senti o meu coração latejar com tanto vigor!...

O burburinho ao fundo da igreja era demasiado, e eu, já ouvia lá fora gritos aflitivos.

Como a igreja é grande, os que estavam na parte de cima na espera do celebrante para a missa das 7 horas, não se aperceberam bem do que se passava, julgando que teria sido alguém que tivesse desmaiado, o que às vezes acontece.

Mas quando felizmente o maldito toque terminou, eu de pernas a tremer, levantei-me e fingindo calma, mal me virei fiquei espantada!

O padre, esse, logo havia fugido e aquela parte baixa da igreja estava vazia!!! To-

dos tinham ido lá para fora onde fui deparar com as pessoas em grupos a fazerem mais inconcebíveis comentários.

Alguns afirmavam terem visto três homens a destruírem a bomba e depois fugirem pelas escadas a baixo a correrem!



Vim a saber por eles próprios, serem esses três homens os meus colegas que tinham ido ver o... "efeito" que dava a partida que haviam pregado.

Eles fugiram sim, mas naquela responsabilidade que lhes coube no conflito absolutamente desconcertante que haviam produzido em plena igreja.

Eu ainda mal sossegada de espírito e trémula, corri rua abaixo de Pinto Bessa quando me sinto agarrada por esses colegas, também nervosos que não sabiam como me pedir desculpa!

Só me diziam: - Oh! Miléna perdoanos porque nós não medimos a responsabilidade do que fizemos, perdoanos!

Mas eu só uma iniciativa tive!

Encostei-me à parede e queria perdoar-lhes, mas de repente, dá-me um tal ataque de riso, que as lágrimas corriam cara abaixo de tal forma, que eu já não sabia se chorava ou me ria!!!

E só estas palavras pude pronunciar a custo:

"Seus grandes velhacos, que vocês me fizeram!!!"

E assim terminou esta odisseia passada há já tantos anos, e que eu jamais esqueci! Tenho a impressão que inédito este episódio, jamais decorrido em qualquer parte do mundo!

Nunca se devem fazer "partidas" a ninguém, sem primeiro preponderar, e bem, as consequências que delas possam advir!

Maria Helena Vasconcelos

«Defesa de Espinho» - 3240 - 1994/05/05



MUNICÍPIO DE ESPINHO

AVISO

1 - Nos termos e em cumprimento do disposto no artigo 19º. do Decreto-Lei nº. 427/89, de 07 de Dezembro, aplicado à Administração Local pelo Decreto-Lei nº. 409/91, de 17 de Outubro, faz-se público que esta Câmara Municipal aceita candidaturas para proceder de acordo com a alínea d) do nº. 2 do artigo 18º. do mesmo diploma, à contratação de pessoal à termo certo, para exercer funções durante a época balnear de 1994, nos locais e nas condições que a seguir se indicam:

Na Piscina Solário Atlântico

- 1 Nadador-Salvador - Escalão 5, Índice 155, pelo prazo de 11/06/94 a 30/09/94;
- 1 Nadador-Salvador - Escalão 5, Índice 155, em regime de horário parcial e pelo prazo de 11/06/94 a 30/09/94;
- 2 Bilheteiros - Escalão 1, Índice 115, pelo prazo de 11/06/94 a 30/09/94;
- 2 Auxiliares Administrativos (Porteiros) - Escalão 1, Índice 110, pelo prazo de 11/06/94 a 30/09/94;
- 2 Auxiliares Administrativos (Guardas) - Escalão 1, Índice 110, pelo prazo de 11/06/94 a 30/09/94;
- 1 Auxiliar Administrativo (Guarda) - Escalão 1, Índice 110, pelo prazo de 06/06/94 a 30/09/94;
- 13 Auxiliares de Serviços Gerais - Escalão 1, Índice 110, pelo prazo de 06/06/94 a 30/09/94;
- 2 Auxiliares de Serviços Gerais - Escalão 1, Índice 110, pelo prazo de 06/06/94 a 31/10/94;

Na Praia da Baía

- 1 Motorista de Pesados - Escalão 1, Índice 135, pelo prazo de 15/06/94 a 14/10/94;
- 3 Nadadores-Salvadores - Escalão 7, Índice 185, pelo prazo de 27/06/94 a 20/09/94;
- 6 Auxiliares de Serviços Gerais - Escalão 1, Índice 110, pelo prazo de 06/06/94 a 05/10/94;
- 3 Auxiliares de Serviços Gerais - Escalão 1, Índice 110, pelo prazo de 15/06/94 a 15/09/94;
- 2 Auxiliares de Serviços Gerais - Escalão 1, Índice 110, pelo prazo de 06/06/94 a 31/10/94;
- 2 Serventes - Escalão 1, Índice 110, pelo prazo de 27/06/94 a 20/09/94;

Na Limpeza da Esplanada

- 2 Auxiliares de Serviços Gerais - Escalão 1, Índice 110, pelo prazo de 11/06/94 a 15/09/94;
- 2 Auxiliares de Serviços Gerais - Escalão 1, Índice 110, pelo prazo de 11/06/94 a 30/09/94;

No Parque de Campismo

- 6 Técnicos Auxiliares (Recepcionistas) - Escalão 1, Índice 180, pelo prazo de 01/06/94 a 31/10/94;
- 1 Auxiliar Administrativo (Guarda) - Escalão 6, Índice 170, pelo prazo de 01/06/94 a 31/10/94;
- 1 Auxiliar Administrativo (Guarda) - Escalão 5, Índice 155, pelo prazo de 01/06/94 a 31/10/94;
- 3 Auxiliares de Serviços Gerais - Escalão 1, Índice 110, pelo prazo de 01/06/94 a 31/10/94;

2 - É condição de admissão a posse de qualificações profissionais adequadas ao exercício das funções a desempenhar.

3 - Os interessados deverão, no prazo de 8 dias, a contar da data da publicação deste aviso nos Jornais Locais, formalizar a sua candidatura mediante requerimento dirigido ao Presidente da Câmara Municipal, o qual poderá ser entregue na Secção Administrativa de Pessoal, ou enviado pelo correio, dele devendo constar os seguintes elementos: a) Identificação completa (nome, filiação, nacionalidade, naturalidade, data de nascimento, número do Bilhete de Identidade e Serviço que o emitiu, situação militar, residência, código postal e telefone); b) Qualquer outro elemento que o candidato considere relevante.

4 - O requerimento deve fazer-se acompanhar de documento comprovativo das habilitações profissionais e curriculum vitae detalhado, devidamente datado e assinado.

5 - A selecção dos candidatos será feita através de avaliação curricular e entrevista profissional de selecção.

6 - O contrato a celebrar, reger-se-á pelo disposto no nº 3 do artigo 14º. do Decreto-Lei nº. 427/89 de 07 de Dezembro.

Espinho, 27 de Abril de 1994.

O Vereador com competências delegadas
Rolando Nunes de Sousa

Nos anos 50

"Madrinhas do Hospital" davam o corpo e a alma

A Liga dos Amigos do Hospital Distrital de Espinho, viu recentemente empossados os seus primeiros corpos gerentes, com elementos de reconhecido estatuto na vida social e política de Espinho. Foi, sem dúvida, uma iniciativa digna de louvor, dado o risco de subalternização ao novo Hospital da Feira, a que a unidade hospitalar espinhense está sujeita, como o disse o seu director clinico, dr. João Cruz, na cerimónia de posse.

...nico da SC da Misericórdia de Espinho e das freguesias rurais, foram inauguradas no dia 1 do corrente, as obras do Novo Hospital da Misericórdia de Espinho, que tem a categoria de sub-regional" - noticiava a edição de «Defesa de Espinho» de 6 de Dezembro de 1953. E adiantava:

"Para este hospital a Junta de Freguesia de Espinho contribuiu com terreno, situado a sul da Avenida 24... no valor de 500 contos e com 235 contos em dinhei-

Em 1950, o então provedor da Santa Casa de Misericórdia da vila, José Miguel, decidiu levar a peito a ideia de criar um hospital, dadas as necessidades da população, que tinha de recorrer a tratamentos àquela instituição situada na Rua 8, onde é actualmente a sede do Partido Comunista Português.

Com esta ideia, criou-se, espontaneamente, um grupo de senhoras, intituladas "Madrinhas do Hospital" (Maria Miguel, Suzete Esti-

ma, Fernanda Guedes, Maria Emilia Calheiros Lobo, Cecília Tavares de Almeida, Mariana Caldeira, Stela Andrade e Maria da Graça Lobo), que se propôs angariar fundos para a iniciação do projecto. Foram "elas" que realizaram bailes, organizaram cortejos, abriram lojas na esplanada onde se vendiam chocolates..., etc.. Eram as Festas das Madrinhas do Hospital, que tantas(os) espinhenses mobilizaram na altura.

Das "Madrinhas", apenas são vivas Suzete Estima e Stela Andrade.

Foi Graça Guedes, uma das "pequenitas" que na altura se sacrificava, "por obrigação", a vender os chocolates na loja da esplanada e a "Madrinha do Hospital", Suzete Estima, esposa do que veio a ser o primeiro vice-director daquela instituição (que era liderada pelo dr. Gomes de Almeida) que nos contaram muitos dos episódios que decorreram na altura.

O sr. José Miguel, sonhou criar um hospital em Espinho e por isso pediu a colaboração da sua esposa, Maria Miguel, recor-



dou Graça Guedes e acrescentou:

Ela, por sua vez, reuniu um grupo de senhoras, que se encarregaram de projectar festas, arraiais minhotos, etc., para se angariarem fundos destinados ao início das obras do hospital. Foi a década de 50 recheada destas iniciativas.

E explicou:

Nas festas, não era contratado nenhum cozinheiro! Eram as "madrinhas" e as amigas que acabaram por acompanhá-las, que produziam as iguarias deliciosas e que iam bater a todas as portas dos espinhenses.

Suzete Estima recordou que, enquanto as senhoras

angariavam fundos para as obras do hospital, José Miguel era incansável; ia todas as semanas para Lisboa, de maneira a conseguir desbloquear o processo.

No entanto, no inumerável grupo de pessoas que acompanharam e colaboraram, a "madrinha do hospital" lembrou:

Há muitos nomes que não podem ser esquecidos e um deles é o de Antenor Ferreira da Costa, que era incansável, e uma figura carismática de Espinho, entre outros, como o dr. Mota, dr. Miranda Valente, Carlos Pinheiro de Moraes, Moreira da Costa, etc..

MP



Um cortejo organizado pelas "Madrinhas do Hospital"

Nós vamos fazer história, disse o presidente da direcção da Liga, dr. Ferreira de Campos, no seu discurso de encerramento da cerimónia que decorreu na sala de reuniões da Câmara Municipal, antes de se tirar a fotografia "de família".

"Perante as entidades oficiais do concelho, Mesa Administrativa e Corpo Cli-

ro, a Santa Casa com cerca de 800 contos obtidos por meio de cortejos de ofertas e outras iniciativas, e o Estado, pelo Ministério das Obras Públicas, com 1092 contos.

As obras inauguradas foram adjudicadas ao empreiteiro sr. José Domingues de Almeida, do Porto, por 2.183.000\$00".

General Adelino Coelho presidiu às comemorações dos 18 anos do REE

Presididas pelo general Adelino Coelho, vice-chefe do Estado Maior do Exército, que se fazia acompanhar do 2º comandante da Região Militar do Norte, brigadeiro Maia e pelo director da arma de Engenharia, brigadeiro Mateus, decorreram na manhã de ontem, quarta-feira, as cerimónias do XVIII aniversário do Regimento de

Engenharia de Espinho que coincidiu com mais um juramento de bandeira.

Antigos comandantes, oficiais e sargentos do regimento, centenas de familiares dos recrutas que prestaram juramento bem como inúmeras autoridades civis e militares, também estiveram presentes.

Foi um dia de festa de

uma unidade militar sediada no nosso concelho, que, apesar de jovem tem sabido cultivar uma identidade própria e manter o tradicional espírito da Engenharia Militar, trabalhando por toda a parte, nomeadamente, no âmbito do apoio ao Serviço Nacional de Protecção Civil em situações de emergência, colaborando com as

autarquias locais, no âmbito do apoio do exército ao desenvolvimento nacional.

No contexto das comemorações, a Orquestra Ligeira do Exército exibiu-se na véspera, em agradáveis números do seu repertório, no salão nobre do Casino Solverde, para gozo da numerosa e sempre fiel assistência.



ESMORIZ

Dr.ª Carla Santiago e Dr. Luís Matos
CLINICA DE MEDICINA DENTÁRIA

Cirurgia - Odontopediatria - Dentisteria - Prótese
Prótese fixa - Endodontia - Paradontologia

Av.ª da Praia - Edifício Panorama, 205 - Sala P

(em frente ao cinema) - 3885 Esmoriz

2.ª a 6.ª e Sáb. manhã - Convenções: ADSE; C.G.D.;
Telefone, 056-755400

ALUGA-SE APARTAMENTO T3

c/ 100 m2

Rua 43 - Junto à Praça de Touros

Quartos c/ roupeiros, 2 banhos, cozinha e sala
Renda - 75 c.

Telefone, 72 15 75 de segunda a sexta das 9 às 12 e das 14 às 17 horas

PODE SER ÚTIL

FARMÁCIAS DE SERVIÇO

Turno B - Quinta-feira, Santos, Rua 19, nº 263; sexta-feira, Paiva, Rua 19, nº 319; sábado, Higiene, Rua 19, nº 293; domingo, Grande Farmácia, Rua 8, nº 1025; segunda-feira, Conceição, Rua S. Tiago, nº 709, Silvalde; terça-feira, Teixeira, Centro Comercial Solverde/1, Avenida 8; quarta-feira, Santos, Rua 19, nº 263.

Freguesias

Anta, Farmácia de Anta, Estrada de Anta, telef. 721109, Paramos, Machado, Estrada 109, telef. 726388.

TRANSPORTES

Autocarros

Para a Boavista - 7h10 (excepto aos sábados e domingos), 10h10, 14h10 e 14h40 (excepto aos sábados e domingos).

Boavista para Espinho - 8 horas (excepto aos sábados e domingos), 11 horas, 15 horas, 17h30 (só aos sábados e domingos), 11 horas, 15 horas, 17h30 (só aos sábados e domingos) e 18h30 (excepto aos sábados e domingos).

Comboios

Para Aveiro (suburbanos) - 3h55 (só se efectua às segundas-feiras, excepto se coincidirem com feriados nacionais. Também se efectua no dia seguinte a feriados oficiais, se estes coincidirem com segunda, terça ou quarta-feira); 5h30 (não se efectua aos sábados, domingos e feriados oficiais); 6h10 (não se efectua aos domingos e feriados oficiais); 7h02; 8h15; 9h17; 11h01; 11h56 (até Ovar); 12h51 (não se efectua aos sábados, domingos e feriados oficiais); 13h11 (só se efectua aos sábados, domingos e feriados oficiais); 13h15 (não se efectua aos sábados, domingos e feriados oficiais); 13h54; 15h26;

15h39 (só até Ovar); 17h30; 17h56 (só até Ovar); 18h10 (não se efectua aos sábados); 19h41; 19h46; 20h01 (não se efectua aos sábados, domingos e feriados oficiais); 20h22; 21h45, 22h34; 1h22.

Para o Porto (suburbanos) - 5h45; 6h40; 7h27 (não se efectua aos domingos e feriados oficiais); 8h07; 8h50 (não se efectua aos sábados, domingos e feriados oficiais); 9h35; 11 horas (não se efectua aos domingos e feriados oficiais); 9h35; 11 horas (não se efectua aos domingos e feriados oficiais e só pára em Gaia); 11h16; 12h27 (não se efectua aos sábados, domingos e feriados oficiais); 13h15; 13h44; 14h52; 16h25; 16h40; 17h57; 18h39; 18h55 (não se efectua aos sábados); 20h14; 20h42 (não se efectua aos sábados, domingos e feriados oficiais); 21h09 (não se efectua aos sábados); 22h28.

Urbanos

Graciosa-Anta-Graciosa - 7h35 (não se efectua aos domingos e feriados); 9h30; 12h35 (não se efectua aos domingos e feriados); 14h40; 16 horas (não se efectua aos domingos e feriados); 17h35; 18h35; 19h40.

Graciosa-Silvalde-Graciosa - 7h05 (não se efectua aos domingos e feriados); 9 horas; 12h35 (não se efectua aos domingos e feriados); 13h40; 15h30 (não se efectua aos domingos e feriados); 17h05; 18h05; 19h10; 20h10.

ESTAÇÕES DE ABASTECIMENTO DE COMBUSTÍVEL

Abertas durante 24 horas-BP, na variante da Granja (frente ao Hotel Solverde); **REPSOL**, Estrada Nac. 109 em Silvalde; **GALP**, em Cortegaça em Miramar, ambas na Estrada Nacional N.º 109.

Abertas das 7 horas às 24 horas-**MOBIL**, na Rua 19; **GALP**, na Av. 24; **MOBIL**, na Rua 19; **SHELL**, na Rua 62;

inho (EMPES), 721525 - Fax, 721525; Centro de Saúde, 721167; Extensão de Saúde da Rua 31, 720664; EDP, 728362; Serviços Municipalizados de Água e Saneamento, 720020 e 720367 (avarias); Câmara Municipal de Espinho, 720020 e 721800; Junta de Freguesia de Espinho, 724418; Registo Civil, 720599; Tribunal Judicial, 722351; Correios, 720355.

Freguesias

Anta - Junta de Freguesia, 726453; Extensão de Saúde, 725810; Paróquia, 720315.

Paramos - Junta de Freguesia, 722710; Paróquia, 72 2059; Centro Social, 722005.

Guetim - Junta de Freguesia, 724226; Paróquia, 723478.

Silvalde - Junta de Freguesia, 724017; Paróquia, 722026; Unidade de Saúde de Silvaldinho, 723642; Unidade de Saúde da Marinha, 723101.

De 6 a 12 de Maio "Beethoven 2" no Cine-Teatro S. Pedro

A família Newton vai passar a saber o que é ter uma vida... de Cão! **"BEETHOVEN 2"**. Um filme de **Rod Daniel** com **Charles Grodin** e **Bonnie Hunt** nos principais papeis. M/6 Anos.

As sessões são de 2ª a 6ª feira às 15.30 e 21.45 horas. Sábados, Domingos e Feriados às 15.00, 17.45 e 21.45. Sessões da meia-noite às sextas e sábados às 24.00.



Canal 1

Sexta

- 08.00 - Abertura
- 08.02 - Informação
- 08.05 - Rua Sésamo
- 08.30 - Informação
- 08.35 - Mad Dog Gang
- 09.00 - Bom Dia
- 11.40 - Culinária
- 12.00 - Informação
- 12.05 - Perigosas Peruas
- 13.00 - Jornal da Tarde
- 13.25 - Bolsa
- 13.35 - O Tempo
- 13.40 - Kung Fu
- 14.30 - Vizinhos
- 15.00 - Ponto Por Ponto
- 15.45 - Clube Paraíso
- 16.10 - Crime Disse Ela
- 17.05 - Edera
- 18.00 - Caderno Diário
- 18.10 - Ana Raio e Zé Trovão
- 19.00 - Com a Verdade M'Engana
- 19.50 - RTP / Financial Times
- 20.00 - Telejornal
- 20.30 - Mandala
- 21.25 - Boa Noite
- 21.30 - Fera Ferida
- 22.30 - Concurso: "1, 2, 3"
- 24.00 - 24 Horas
- 00.30 - Bolsa
- 00.35 - O Tempo
- 00.40 - Pela Noite Dentro: "Picasso Trigger"
- 02.20 - Encerramento

Sábado

- 08.00 - Abertura
- 08.02 - Infantil/Juvenil
- 12.00 - Luta Livre Americana
- 13.00 - Notícias
- 13.05 - O Tempo
- 13.10 - Parlamento
- 13.55 - Clube Disney
- 15.35 - Emoções Fortes
- 16.00 - Primeira Matinée: "Os Assaltantes do Tempo"
- 17.35 - Beverly Hills 90210
- 18.20 - Made in Portugal
- 18.50 - Palavra Puxa Palavra
- 19.45 - Totoloto
- 19.50 - O Tempo
- 20.00 - Jornal de Sábado
- 20.30 - Na Paz dos Anjos
- 21.40 - Parabéns
- 23.20 - O Tempo
- 23.25 - Sessão Dupla: "The Calendar Girl Murders" 01.55 - "Delícias Turcas"
- 02.50 - Encerramento

Domingo

08.00 - Abertura

- 08.02 - Infantil/Juvenil
- 12.30 - Sem Limites
- 13.00 - Notícias
- 13.05 - O Tempo
- 13.10 - Blossom
- 13.35 - Top +
- 14.30 - Dinossauros
- 14.55 - Missão Impossível
- 15.45 - Primeira Matinée: "Os Ases do Oeste"
- 16.45 - Você Decide
- 18.45 - Simpsons
- 19.15 - Eu Tenho Dois Amores
- 19.45 - Joker
- 19.55 - O Tempo
- 20.00 - Jornal de Domingo
- 20.30 - Casa Cheia
- 21.10 - Boa Noite
- 21.15 - Na Paz dos Anjos
- 22.30 - Sózinhos em Casa
- 23.00 - Tramas de Seda
- 23.50 - O Tempo
- 23.55 - Noite de Cinema: "Como o Céu se Enganou"
- 01.50 - Encerramento

Sexta

- 11.00 - Abertura
- 11.02 - Televidas
- 12.00 - Infantil
- 12.50 - África Viva
- 13.40 - O Tempo
- 13.45 - Regresso à Natureza
- 14.35 - Segredos do Mundo
- 15.00 - Infantil
- 16.00 - Primeira Matinée: "Caça ao Homem"
- 17.55 - Um Dó Li Tá
- 18.50 - Irei Para Longe
- 19.40 - Médicos Escritores Portugueses
- 20.10 - Antevião do Camp. Mundial de Futebol
- 21.10 - Boletim Agrário
- 21.15 - Desenhos Animados/Boa Noite
- 21.25 - Tempo
- 21.30 - TV2 Jornal
- 22.00 - RTP / Financial Times
- 22.10 - Sinais do Tempo
- 23.10 - Remate
- 23.20 - Julio Pereira no S. Luís
- 00.20 - As Piores Intenções
- 01.10 - O Tempo
- 01.15 - Amazônia
- 02.00 - Encerramento

Sábado

- 09.00 - Abertura
- 09.02 - Universidade Aberta
- 12.00 - Cine Sábado: "Get Back, O Filme"
- 13.30 - Tauromaquia
- 14.00 - O Treinador
- 14.30 - Musical: "Richard Marx"
- 15.30 - Um Cão na Família
- 15.55 - O Tempo
- 16.00 - TV2 Desporto
- 22.15 - De Lisboa, Com Amor...
- 22.20 - Desenhos Animados
- 22.25 - O Tempo
- 22.30 - Irmãs
- 23.20 - Sexualidades



- 23.50 - O Tempo
- 23.55 - Cine Dois: "Eu, A Condessa"
- 01.50 - Uma Questão de Consciência
- 02.20 - Encerramento

Domingo

- 09.00 - Abertura
- 09.02 - À Mão de Semear
- 09.25 - Caminhos
- 10.00 - Novos Horizontes
- 10.30 - Made in Barcelona
- 11.00 - Missa
- 11.50 - 70 x 7
- 12.20 - Forum Musical
- 13.20 - Regiões
- 14.30 - O Espírito da Cór
- 14.55 - O Tempo
- 15.00 - TV2 Desporto
- 23.45 - Gala da Revista "Dona"
- 00.45 - O Tempo
- 00.50 - Cine Clube: "A Festa de Formatura"
- 02.25 - Uma Questão de Consciência
- 02.55 - Encerramento

- 17.45 - Bom Domingo
- 20.00 - Jornal da Noite
- 20.30 - Pronto a Vestir Paris 94
- 20.40 - Os Trapalhões
- 21.40 - Labirinto
- 22.10 - Maiores de 17: "Desaparecido em Combate"
- 23.55 - Meteorologia
- 00.20 - Último Jornal
- 00.40 - Em Nome de Uma Criança
- 01.40 - Histórias do Além
- 02.10 - Fecho

Sexta

- 12.00 - Abertura
- 12.02 - Esquadrão Classe A
- 12.50 - Telhado de Vidro
- 13.20 - Olá Cristina!
- 13.30 - Dama de Rosa
- 14.15 - Quatro Estações
- 14.25 - Uma Casa da Pradaria
- 15.15 - Encontro
- 15.20 - Coisas de Família
- 15.50 - Um Dia a Casa Cai
- 16.10 - Animação
- 16.40 - A Casa do Tio Carlos
- 17.15 - Quem Sai aos Seus
- 17.40 - Topázio
- 18.30 - Estrela
- 19.30 - Informação Quatro
- 20.00 - Marés Vivas
- 20.55 - Top 25 RFM/TVI
- 21.30 - Luzes da Ribalta
- 23.00 - Última Hora
- 23.25 - Lauro António Apresenta: "A Rapariga do Baloço Vermelho"
- 01.30 - Quatro Estações
- 01.35 - Encontro

Sábado

- 10.00 - Abertura
- 10.02 - Animação
- 10.30 - A Casa do Tio Carlos
- 11.30 - Do Fundo do Coração
- 12.00 - Contra-Ataque
- 13.30 - Quatro Estações
- 13.35 - Estrela
- 17.15 - Cinema ao Fim da Tarde: "O Segredo do Planeta dos Macacos"
- 19.30 - Informação Quatro
- 20.00 - Marés Vivas
- 20.55 - O Jogo do Ganso
- 23.50 - Últimas Notícias
- 00.45 - Cinema Quatro: "... É Justiça Para Todos"
- 01.45 - Quatro Estações
- 01.50 - Encontro

Domingo

- 10.00 - Abertura
- 10.02 - Histórias Mais Bonitas
- 10.30 - A casa do Tio Carlos
- 11.30 - Quatro Ventos
- 12.00 - Vaticano em Directo: "Regina Coeli"
- 12.15 - Missa Dominical
- 13.30 - Coisas de Família
- 14.00 - Quatro Estações
- 14.05 - Vamos ao Circo
- 15.00 - Sózinha em Casa
- 17.10 - Estrelas de Miami
- 16.10 - Moda: "Planeta Estravagante"
- 18.30 - Modelo e Detective
- 19.30 - Informação Quatro
- 20.00 - Maré Viva
- 20.55 - Trocado em Miúdos
- 21.35 - O Turno da Noite
- 23.30 - Passaporte
- 00.00 - Caixa de Perguntas
- 00.30 - Últimas Notícias
- 00.45 - Quatro Estações
- 00.50 - Encontro

Domingo

- 11.30 - Buéréré
- 11.45 - Nickelodeon
- 13.15 - Portugal Radical
- 13.30 - BBC: Vida Selvagem
- 14.30 - Chiado Terrace: "O Dinheiro dos Pobres"
- 16.15 - Tudo Pelas Notícias
- 17.15 - Obras Em Casa

TABELA DAS MARÉS

DIA	06/05	07/05	08/05	09/05	10/05	11/05	12/05
Preia Mar	01.52-14.25	02.38-15.03	02.17-15.38	03.53-16.11	04.27-16.44	05.01-17.16	05.36-17.48
Altura	2.9 - 2.9	3.0 - 3.0	3.0 - 3.1	3.1 - 3.1	3.1 - 3.2	3.1 - 3.3	3.1 - 3.3
Baixa Mar	08.09-20.28	08.48-21.06	09.22-21.41	09.54-22.15	10.26-22.49	10.58-23.23	11.29-23.57
Altura	1.1 - 1.1	1.0 - 1.0	0.9 - 0.9	0.8 - 0.8	0.8 - 0.8	0.8 - 0.8	0.8 - 0.8



Cidade

Bombeiros Voluntários de Espinho, 720005; **Bombeiros Voluntários Espinhenses**, 720042; **Hospital**, 720327 e 721141; **Polícia de Segurança Pública**, 720038; **Guarda Nacional Republicana**, 720035; **Rádio-Táxis Costa Verde**, 720118; **Rádio-Táxis Unidos**, 722232; **Táxis Verdemar**, 723500; **Táxis do Largo José Salvador**, 723167; **Rádio Táxis União**, 728017 ou telemóvel 0676951034; **Repartição de Finanças**, 720750; **Jornal «Defesa de Espinho» e Agência de Publicidade de Espi-**



DEFESA DE ESPINHO

Nome
 Idade Profissão
 Morada
 Localidade Cód. Postal
 Telefone
 Freguesia Concelho
 ACOMPANHANTE
 Idade Profissão

IMPORTANTE: Preencher em letras maiúsculas, recortar pelo tracejado, colar num postal dos Correios e enviar para Concurso Um, Dois, Três, Apartado 4290 - 1507 Lisboa Codex

concurso

Com a Verdade M'engana

DEFESA DE ESPINHO

Nome
 Morada Telefones
 Localidade Cód. Postal Emprego
 Idade Profissão Casa

IMPORTANTE: Preencher em letras maiúsculas, recortar pelo tracejado, colar num postal dos Correios e enviar para Concurso "COM A VERDADE M'ENGANA" - Apartado 4316 - 1507 Lisboa Codex

Expropriações no parque da cidade na AM

“A Câmara não está em condições de pagar tudo de uma só vez”

Decorreu, na passada segunda feira, 2 de Maio, a segunda reunião da sessão ordinária iniciada em 22 de Abril último.

Os trabalhos começaram às 22 horas, com alguns vogais, ainda, ausentes e prolongaram-se até cerca da 01h15 da madrugada.

Foi mais uma reunião do presidente, isto é, do tempo destinado à sua informação das actividades desenvolvidas pelo seu executivo desde o início da sessão anterior, às diversas apreciações vertidas pelos partidos a propósito da sessão e, ainda, a perguntas que o relatório pudesse, directa ou indirectamente ter sugerido.

Esse período foi, de facto, o forte da reunião mas não tão substancial como o da sessão anterior. Efectivamente e por mérito do presidente e do seu extenso relatório, faltaram os argumentos à oposição, assumida pelo PSD, pelo CDS e com a CDU a meter, também a sua colheita.

Registamos algumas das intervenções inquisitórias dos deputados municipais daqueles partidos e vamos procurar ser-lhes o mais fiel possível, e o mesmo propósito formulamos em relação às intervenções de José Mota.

Um e outras foram demasiado extensas para que lhe pudéssemos dar o habitual tratamento de quase transcrição textual.

Feito o aviso vamos aos factos.

“Terreno de 10.000 contos foi vendido por três mil e tal !”

O chefe da bancada social-democrata, Amadeu Morais começou a sua série de questões por um preliminar e que foi o de lembrar à Câmara que o Programa de Luta contra a Pobreza, em Espinho tinha sido uma iniciativa da Câmara anterior - e nós acrescentamos, mais exactamente, de Elsa Tavares e Romeu Vitó. Depois, quis saber como vão as coisas em termos de expropriações, pelo parque da cidade recentemente anunciadas com carácter urgente, *que se ouve muito falar na construção*



Amadeu Morais fez na Assembleia uma pergunta “inconveniente” sobre a venda de um terreno

danave desportivae no centro de ténis e nada se sabe do hotel que também é uma das contrapartidas do jogo.

Continuou, perguntando, dado saber que a Comissão Municipal de Turismo ainda não está constituída nem empossada, *se existia algum*

inconveniente em que os elementos existentes começassem a trabalhar, já, que a época de Verão está a chegar.

Abordou, também o problema do parque de campismo e, particularmente, a forma de funcionamento do

mini-mercado e do restaurante.

Em última questão falou da venda de um lote de terreno na zona industrial que tinha a informação de que estava em causa *única pessoa que, noutros tempos, não quisera entrar em permutas* e a questão, muito directa foi a seguinte:

- Porque razão a Câmara se dispôs a entregar, de mão beijada um lote de terreno pelo valor de 3 mil e tal contos, quando deve valer pelo menos uns 10 mil?

Eficácia não é o mesmo que eficiência...

O solitário vogal do CDS-PP, Correia de Araújo, depois de elogiar a forma e o conteúdo do extenso relatório presidencial, elaborado no respeito pela transparência dos actos autárquicos, *lastimou* a falta de um *balanço dos 100 dias de governo* porque, segundo ele, a Câmara vem revelando *eficácia mas não eficiência*.

Depois, falou em *transparência, idoneidade e seriedade* nos actos praticados pelos autarcas do executivo a propósito da questão dos *jazigos do cemitério* esugeriu que *era imperativo que um autarca* (Rolando de

Sousa) *se defendesse* das bocas que por aí vão correndo.

“A Câmara tem a intenção de voltar à lavagem das ruas?”

Manuel Osório, do PSD, começou por chamar a atenção do presidente José Mota para o problema das barracas que a Câmara se vem esforçando por resolver, dizendo: *Devemos pensar muito bem no que se vai fazer que não há só barracas no bairro da Marinha e dos Pescadores*. Acrescentaria uma referência a determinada estatística que tinha mais a ver com o programa de Luta contra a Pobreza, mas acabaria por centrar a sua intervenção sobre os problemas de limpeza da cidade, tais como, *dejectos caninos que afectam toda a gente em geral e os invisuais em particular, a quantidade de cães vadios que ultimamente enxameiam as ruas da cidade sem que as autoridades se importem* e terminou com a pergunta: *A Câmara tem intenção de voltar à prática antiga de lavagem das ruas?*

Con. na pag. seg.

Tele-Rocha

Projectos-instalações de gás
Móveis e Electrodomésticos
Cozinhas por medida

Rua 24 - 771 - Tel. (02) 721612
Secção de gás - Rua 31, 469 - ESPINHO
Telef. (02) 720325 - Fax (02) 7310436

Gabinete de Radiologia de Espinho

DR. JORGE NUNES DE MATOS
DR.ª MARIA DO CARMO VASCONCELOS

Médicos especialistas — Raios X — Ecografia - Mamografia

Consultório: Rua 20 n.º 1436 r/c Dt.º • Telef. 721975
Horário: das 9 às 18h30



TIPOGRAFIA - OFFSET

MANUEL PEREIRA GOIS

R. ESCADAS DO COVELO - SILVALDE • 4500 ESPINHO
Telef. 02 - 7310378 • Fax 02 - 7310379

LAVANDARIA

LAVAR



RIBEIRO, VALENTE & CA., LDA.
Rua 12, n.º 640 — ESPINHO
Telefone, 723704

A MAIS AVANÇADA TÉCNICA
NA LIMPEZA E TRATAMENTO
DO SEU VESTUÁRIO
Limpeza a seco — Lavagem e secagem
de roupa branca, rendas e bordados
SERVIÇO RÁPIDO

ESPECIALIDADE EM CAFÉS
FÁBRICA DE TORREFAÇÃO PRÓPRIA
GRANDE SORTIDO DE BEBIDAS
NACIONAIS E ESTRANGEIRAS

CASA ALVES RIBEIRO

VALDEMAR NEVES ALVES RIBEIRO

RUA 19 N.º 294 - TEL. 720075 - APARTADO 128 - 4502 ESPINHO

CASIMIRO DE ANDRADE NELSO ALVES REIS

MÉDICOS DENTISTAS

Consultório: RUA 22 (Junto à Câmara)
Telef. 724909

Fénix

rent a car

ALUGUER DE AUTOMÓVEIS

ESPINHO

Rua 26 N.º 259
FAX 731 10 84

☎ 02 - 7311080 / 83

S. JOÃO DA MADEIRA

Rua Eng. Arantes Oliveira,
937 - Sala 1
Fax (056) 29968

☎ 056 - 29966 / 67

LUSOTUFO

TAPETES CARPETES ALCATIFAS

Telefones Geral: 751760 Contabil.: 751894
Exportação: 751860 Encomendas: 751911
Telex: 22243 ROLAS P * Fax: 751164 CORTEGAÇA

Assembleia Municipal

Con. da pag. ant.

Outros deputados intervieram no uso do seu direito de questionar. Foram Jorge Carvalho, Jorge Alves que insistiu no gravíssimo problema do cruzamento da variante à 109 com a 19, Alfredo Rocha, presidente da Junta de Guetim que aproveitou para fazer uma correcção ao relatório do presidente e Luis Montenegro para afirmar que o dito relatório não estava tão bom como muitos haviam afirmado.

As explicações do presidente

Luta contra a pobreza: - Como não quero que as pessoas menos avisadas pensem que eu ando aqui a escamotear a verdade venho reafirmar - que nunca o escondi nem mesmo na Assembleia Municipal - que esse processo foi apresentado em Julho de 1992, logo, não foi esta Câmara que o desenvolveu nem apresentou o projecto de candidatura. O estudo estava bem feito e esta Câmara entendeu que se devia empenhar para que ele viesse a ser levado em conta pelo governo. Preocupa-me, sim, a lentidão do processo e por isso temos insistido com os responsáveis a nível de decisão. Não me interessa quem resolve os problemas mas sim que eles sejam resolvidos.

Expropriações no parque da cidade: - O processo de expropriação com carac-

ter de urgência que encetámos na zona do parque da cidade é parcial e referente às nossas necessidades mais imediatas. O resto virá a seu tempo que nós temos perfeita consciência de que há problemas económicos e financeiros pelo meio e a Câmara não está em condições de pagar tudo de uma vez.

Comissão Municipal de Turismo (José Mota informou antes que faltava a indicação de um elemento da Direcção-Geral de Turismo, sem o que, a Comissão não poderia ser empossada): Não, a Comissão Municipal de Turismo não pode tomar posse sem termos o elemento que falta mas espero que a situação seja resolvida muito brevemente e não haverá grandes dificuldades...

Parque de Campismo: Admito, perfeitamente que as pessoas se preocupem com a transparência do processo "parque de campismo" em geral e com a exploração do mini-mercado e do restaurante em particular mas não recebemos, nem pretendemos dar lições de transparência e seriedade de ninguém e que se levante o primeiro... Nesta matéria a Câmara deliberou, simplesmente, pelas hastas públicas para a exploração desses equipamentos e decidiu constituir uma comissão de acompanhamento constituída pelos vereadores Casal Ribeiro, António Canastro e Gaioso Vaz.

Estamos a defender os interesses do município e é isso que importa.

Venda de um lote: - Tudo começou com um processo que passou por negociações entre o proprietário de determinada parcela da zona industrial onde está implantada a sua residência e a sua oficina de trabalho... Houve uma decisão do tribunal que atribuiu uma indemnização a esse mesmo proprietário só que nunca ninguém teve a coragem de tirar de lá o senhor, que continuou lá a criar dificuldades ao desenvolvimento de outro processo.

Poderíamos, friamente, chamar a polícia, chegar lá e destruir residência e oficina daquele homem... mas no momento certo deliberámos por outra solução. O senhor, que nunca tinha levantado a indemnização depositada na Caixa Geral de Depósitos, fez reverter essa quantia aos cofres da Câmara que entendeu dar-lhe em troca, não um mas meio lote de terreno e o processo que estava bloqueado chegou a uma solução aceite pelas partes.

"Ninguém me controla ninguém manda no meu pensamento"

A solicitação de Correia de Araújo que considerava imperativo de Rolando de Sousa se defendesse das acusações veiculadas por um jornal local que não nomeou este vereador produziu, entre outras, as seguintes afirmações:

- Sobre a história do Jogo sei tudo e poderia estar aqui não sei quanto tempo a falar e para responder a essas pretensas insinuações em nome da honestidade e transparência eu quero afirmar que ninguém me controla, ninguém manda no meu pensamento, ninguém controla os meus actos não andei nem ando ao mando de ninguém e tenho dado provas disso ao longo destes anos todos.

Quanto à questão do Jogo - e nesta terra há um determinado número de pessoas em quem não se pode falar sob pena de se ser acusado de estar conluído - eu não tenho medo de dizer que desde 1983 eu sempre defendi o concurso público.

Sobre os jazigos vendidos ou não vendidos responderia José Mota: Na minha gestão não foi vendido jazigo algum.

Quanto às questões levantadas por Manuel Osório, o presidente deu-lhe o mesmo tratamento respeitoso mas as respostas não acrescentaram nada de novo ao que, nós próprios temos trazido à opinião pública.

Ocupação (e obstrução) da via pública dá motivo a "recomendação" à Câmara

O período da reunião, regimentalmente denominado de antes da odem do diadurou, aproximadamente 75 minutos e nele foram discutidos e votados quatro documentos: dois votos de pesar sobre o mesmo assunto, uma recomendação e uma moção.

Os votos de pesar propostos, um pelo PS e outro pelo PSD, naturalmente esperados, recaíram no recente falecimento de três pescadores espinhenses quando se encontravam nas quotidianas lides do mar. Foram, ambos, aprovados por unanimidade e a seguir à votação foi guardado, em memória dos três infelizes homens do mar, um minuto de silêncio.

A CDU, pela mão de Saudade Teixeira Lopes levou à Assembleia uma questão velha outra vez pertinente, que durante algum tempo houve uma certa acalmia mas os problemas resultantes da ocupação da via pública por motivo de obras se têm vindo a agravar.

Segundo aquela deputada, tem-se vindo a assistir a uma ocupação da via pública com tapumes e máquinas que se tornou abusiva, fecham-se ruas, por determinados períodos de tempo, sem a presença da PSP e sem a indicação de percurso alternativo.

Como isso acarreta prejuízos à população e a todos os que se deslocam a Espinho - segundo Saudade Lopes, e a opinião foi corroborada por toda a Assembleia - decidiu, por unanimidade, este órgão, recomendar à Câmara que:

- **Accione a sua própria fiscalização e intensifique os contactos com a PSP para acabar com tais situações; aquando do licenciamento sejam impostas as seguintes condições: passagem para peões com a devida segurança e criação de uma zona convenientemente cimentada para lavagem dos rodados dos veículos antes de retomarem a via pública.**

A propósito desta recomendação, João Félix, presidente da Junta de fre-

guesia de Anta produziu um veemente protesto mais ou menos nestes termos:

- **A minha Junta manifesta a sua preocupação e a das pessoas que gostam de ver a nossa terra limpa e que vêm logo à entrada entulheiras e aterros degradantes, normalmente vindos da cidade. Sobem a rua 19 e vão para a Bicha das Sete Cabeças e para outros locais sujando a nossa e outras freguesias do concelho. Quem vem a Espinho por certo não ficará muito bem impressionado ao ver tão degradantes cenários.**

Ainda da CDU mas subscrita por Jorge Carvalho, este período de trabalhos encerrou com uma moção, de alguma forma polémica, que levou, por exemplo, Manuel Osório a protestar argumentando que a matéria constante do documento deveria, antes, ser discutida na Assembleia Nacional onde as pessoas têm os seus representantes.

O seu protesto só teve eco no PSD pelo que a moção "A Assembleia Municipal de Espinho, não podendo mostrar-se indiferente ao sofrimento do povo e à situação económica e social que se agrava diariamente e afecta cada vez mais espinhenses, manifesta a sua grande preocupação pelo agravamento da crise em Portugal e exige do governo uma mudança urgente de política" foi aprovada por maioria de votos.

No período destinado aos cidadãos intervieram Rui Caldas e Luis Kaiseler, este pela "Espitur" ex-concessionária do parque de campismo que veio limpar a sua testada, protestando, nomeadamente, contra certas acusações produzidas na Assembleia de que a sua empresa havia deixado o parque degradado.

- **É mentira!** - exclamou.

Os trabalhos da Assembleia continuam - se bem ouvimos - no próximo dia 16.

VIDRARIA FERREIRA

Vidro Nacional e estrangeiro, Vidro Anti-reflexo e molduras para caixilhos, Espelhos, Tijolos e Telhas de Vidro

FERREIRA & FERREIRA, LDA.

ENCARREGA-SE DA COLOCAÇÃO DE VIDROS EM QUALQUER PONTO DO PAÍS

RUA 18, N.º 675 - TELEFONE, 720480 - 4500 ESPINHO

MATOS VIEGAS

MÉDICO ESTOMATOLOGISTA
DOENÇAS DA BOCA E DENTES

Acordo com: A.D.S.E. - A.C.A.S.A. - E.D.P. - C.T.T.
CAIXA GERAL DE DEPÓSITOS, S.A.M.S., PHILIPS E
MINISTÉRIO DA JUSTIÇA

RUA 19 N.º 364-1.º DT.º - TELEF. 721024 - ESPINHO

A Escola Normal de Corte Luc está pela primeira vez a dar em Espinho

Cursos:

Indústrial de Modelista, por escalas e Simples de Modista

Estes cursos dão-lhe segurança no futuro.

Faça as suas inscrições pelo telef. 72 14 16.
Se precisar de moldes Contacte-nos.

Gama Supermercados

Precisa-se

Ajudante Pasteleiro

Telef: 72 00 16

PREDI LEI - MEDIAÇÃO IMOBILIÁRIA, LDA

ALUGA-SE

Apartamento, T1

Centro de Espinho

Contacte-nos

Bolhão - Fiães - 4534 LOUROSA - Telef: 7646613 - 7648505 - 7646014
Fax: 7646284 - Telex: 22563 P

Passa-se

DISCOTECA

Óptima

para

"boite"

ou afins.

Inf. e trata J. Couto
Telef: 72 65 40
(horas de expediente)

Adelino Ângelo - 50 anos de pintura

Adelino Ângelo é, indubitavelmente um Mestre; é um génio da Pintura Contemporânea, não só pela fulgurância dos seus estilos, mas sobretudo porque é um criador empenhado na busca de novos caminhos de Arte, de novas técnicas de expressão. Claro que se a pintura releva muito do clássico, ou não fosse ele um figurativo. Mas não é uma pintura que se possa classificar de "académica", porque bem longe desses figurinos anda este pintor de ciganos e de singularidades, este mago da luz crua do sol peninsular, ofuscante e explosiva. Certo é que a pintura figurativa, a que exprime factos e sucessos concretos, tem seguido uma li-

A pincelada rápida e vigorosa pede-lhe repentinos e sínteses inesperadas. "O saber parar a tempo é o mais difícil", disse-me ele certa vez - e isto já revela um pouco do seu segredo criador. Eu chamo, por graça, a esse estilo *pintura à vara larga*, com camadas sobrepostas e certeiras - mas o seu efeito é quase sempre surpreendente. Porque há fulgurâncias de toureio nessa técnica de pintura e também um pouco do acaso das sortes e das lides. E também é "tautomática" e instintiva a arte de parar a tempo...

Comparei uma vez esta técnica de Adelino Ângelo à de um Antoine Blanchard - que, aliás, é quase um des-

tamente isso: o Movimento. Que aliás, *movimento* é algo que se sente em todos os quadros de A. Ângelo, como no célebre retrato do poeta José Gomes Ferreira, onde desse modo se exprime a inquietação íntima, o irredentismo vertebral do Poeta: um movimento de alma, uma fuga a si próprio. Movimento que é a linha de *touche*, a essência mesmo desse quadro. Desse e de outros mais.

Também no "*Personagem Camiliano*" o movimento dos pincéis é algo de inquietante e de altamente expressivo. O ritmo chega, aqui, a ser furioso. Chamei-lhe "*Personagem Camiliano*" por instinto e o Pintor aquiesceu em assim o baptizar também; porque há nele algo de fugidio e atormentado que, não sei porquê, me lembra algumas criações do torturado de Seide: das *Memórias do Cárcere*, das *Vinte Horas de Liteira*, da *Brazileira de Prazins* e de outros livros que tais. O alcoolismo e o coleante psiquismo dos pensamentos turvos mora-lhe no olhar febricitante, oblíquo e inseguro. Nelé, a víbora está sempre pronta a saltar e a morder. Não. Este indivíduo não tem a manha esperalhaça, pícara, dos personagens de um Aquino. Aqui há tortuosidade e a prosódia directa e agreste de um Camilo, com reminiscências de carvalho cerquinho e de volteios ao calhar do jogo. Não fosse o olhar, e ali estava, inteirinho, o retrato do *Cego de Landim* por uma pena...

Movimento...

É movimento a inquietação e a vida é movimento. Os pintores que optam por modelos estáticos suprem com a colocação das mãos e a cosmovisão intensa de um olhar toda a energia radiante dos seus quadros, como é maravilhoso exemplo disso o

exponente que no retrato surgiu depois de Holbein, Ingres e Goya (e digam disso o que quiserem os *sabões*, que nada me incomoda). E já falarei também de Adelino Ângelo como retratista genial que também é...

Movimento, na estética pictórica... Ele pode reinventar-se na intensidade das formas e, por contraste, na fluidez e translação aparente dos volumes - e é precisamente esse o efeito mais espectacular na pintura de Adelino Ângelo. É o movimento capturado, enfim, é

vigor, é energia esplendorosa a ressaltar dos pincéis, por vezes ríspida e tentacular, na sobriedade dos meios utilizados.

Carlos Campos



Adelino Ângelo em auto-retrato

Nos dias 20 e 21 em Espinho

Encontros de Leitura e Bibliotecas Públicas

No âmbito das suas actividades de extensão cultural, e como forma de comemorar o Dia do Autor Português, a Biblioteca Municipal de Espinho realiza em 20 e 21 do corrente, nesta cidade, um encontro entre pessoas ligadas ao livro, à leitura e às bibliotecas.

Entendem os responsáveis (e entendemos todos nós) que no momento em que se organiza no país a rede de bibliotecas de leitura pública, se fala da crise do livro e do pagamento da leitura nas bibliotecas, se deve reflectir sobre a situação da leitura ou das várias leituras, sobre o prazer de ler; de ensinar a ler, sobre os espaços onde se pode ler; pensar na promoção do livro e noutras formas de conhecer, aprender e divertir; proporcionar espaço para diálogo e cooperação entre escolas, bibliotecas, editores, livreiros, autores e leitores.

Entre os vários intervenientes no encontro, contam-se a dra. Fernanda Ribeiro (assistente da FLUP); dr. Alberto Moreira (director do departamento de cultura da Câmara de Gaia); dra. Cristina Marques (da Escola dr. Gomes de Almeida); dra. Isabel Costa (da Biblioteca Pú-

blica de Ponte de Lima); dra. Anabela Mimoso (escritora, de Escola Soares dos Reis); dr. Antero Monteiro (da Escola Preparatória Sá Couto); dra. Otilia Lage (da ESE do Porto); dra. Ana Gonçalves (da Universidade Católica); dr. António Regedor (da Biblioteca Municipal de Espinho); dr. António Santos (da Escola Dr. Manuel Laranjeira); Miguel Cardoso (livreiro), etc..

Os rostos e os laços - pinturas de Albino Moura

"Os rostos e os laços" é o título genérico de uma exposição de pintura de Albino Moura, que decorre até ao dia 13 do corrente, na galeria de arte "A Grade", localizada na Praceta Dr. Alberto de Sousa, em Aveiro.

Nascido em Lisboa, Albino Moura não frequentou escolas de arte, mas recebeu orientação de um grande artista chamado Fred Kradolfer, com quem colaborou em trabalhos de decoração.

De há quinze anos para cá que tem percorrido o país com exposições individuais, além de ter feito parte de muitas outras colectivas, algumas delas no estrangeiro.

A mostra que decorre em Aveiro é constituída por trabalhos recentes, traduzidos na sua maioria por imagens eróticas e ternas.



Salazar, no pincel do autor

conhecido entre nós - porque, nestas coisas como em muitas outras as aproximações são inevitáveis. Mas não. Apenas em alguns aspectos de certos quadros de ciganos, quadros de carroças, sol e mo-

Cultura

vimento, sinto tal aproximação. Pinturas em que o aspecto mais saliente é justameu excelso e saudoso Amigo, Mestre Henrique Medina - que para mim foi o mais alto

Sobreviventes do naufrágio recusam ter havido negligência

“Se não correremos certos riscos”

A morte de três pescadores, na passada sexta-feira, deixou a cidade de luto. Pouco passavam das duas horas da tarde quando o “Santa Catarina”, embarcação de pesca artesanal, foi atingido em cheio por duas ondas que, de imediato, partiram o barco ao meio e lançaram seis pescadores para o alto mar. Avisados de imediato, os bombeiros, mal chegaram ao local, constataram que nada mais havia a fazer. Joaquim Leite, de 48 anos, Francisco Leite e Evaristo Lapa, ambos com 52 anos, foram retirados do mar já sem vida. Escaparam a esse trágico destino, os restantes ocupantes do “Santa Catarina”: António Marques, 29 anos, Manuel Gonçalves, 40 anos, e Alberto Ganso, 45 anos.

A notícia correu célere por toda a cidade e fez convergir para o Bairro Piscatório centenas de pessoas. O presidente da Câmara, José Mota, acompanhado pelos vereadores Rolando de Sousa, Casal Ribeiro e Gaioso Vaz, acorreu imediatamente ao local para se inteirar da gravidade da situação.

No hospital de Espinho, local para onde foram transportados os sinistrados, vivia-se um ambiente de “cortar à faca”. Uma autêntica multidão aglomerou-se no local na expectativa de saber os últimos pormenores. Por esta altura, já se esperava o pior. Mal foram confirmadas

as suspeitas, alguns familiares das vítimas não resistiram e desmaiaram.

Foram horas verdadeira-

mente dramáticas aquelas que sucederam o trágico acidente. Os populares ficaram em estado de choque, tentando



explicar, por todos os meios, as causas do acidente. Para uns, a presença tardia dos

que os pescadores sabiam de antemão o estado do mar naquele dia, pelo que não se

“Temos que correr riscos para conseguirmos sobreviver”

Cerca de três horas após o naufrágio, ainda nava a tristeza no Bairro Piscatório. Visivelmente afetados pelo sucedido, muitos moradores recusaram falar sob o pretexto de terem presenciado o acidente. Apesar das declarações, conseguimos obter declarações de uma das principais testemunhas, António Alcino.

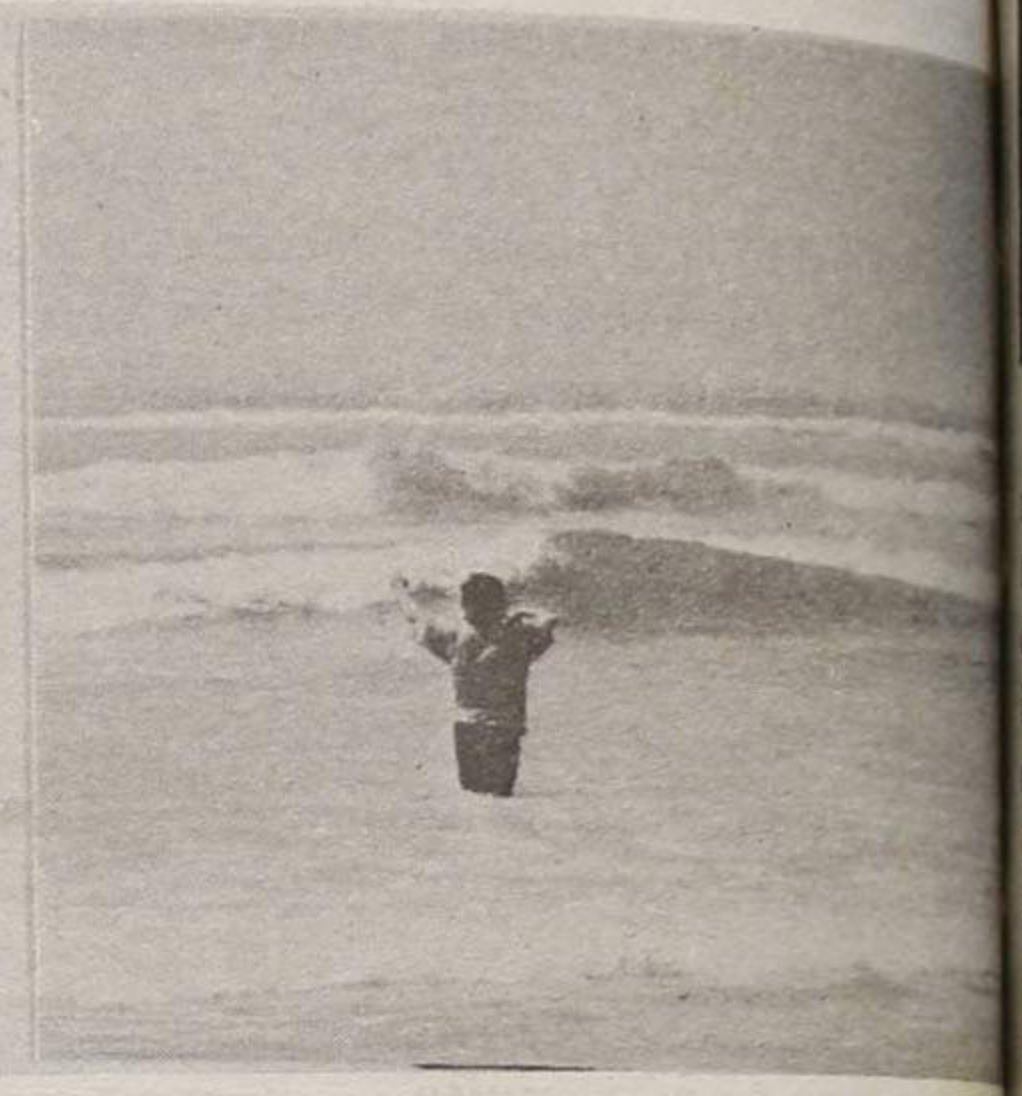
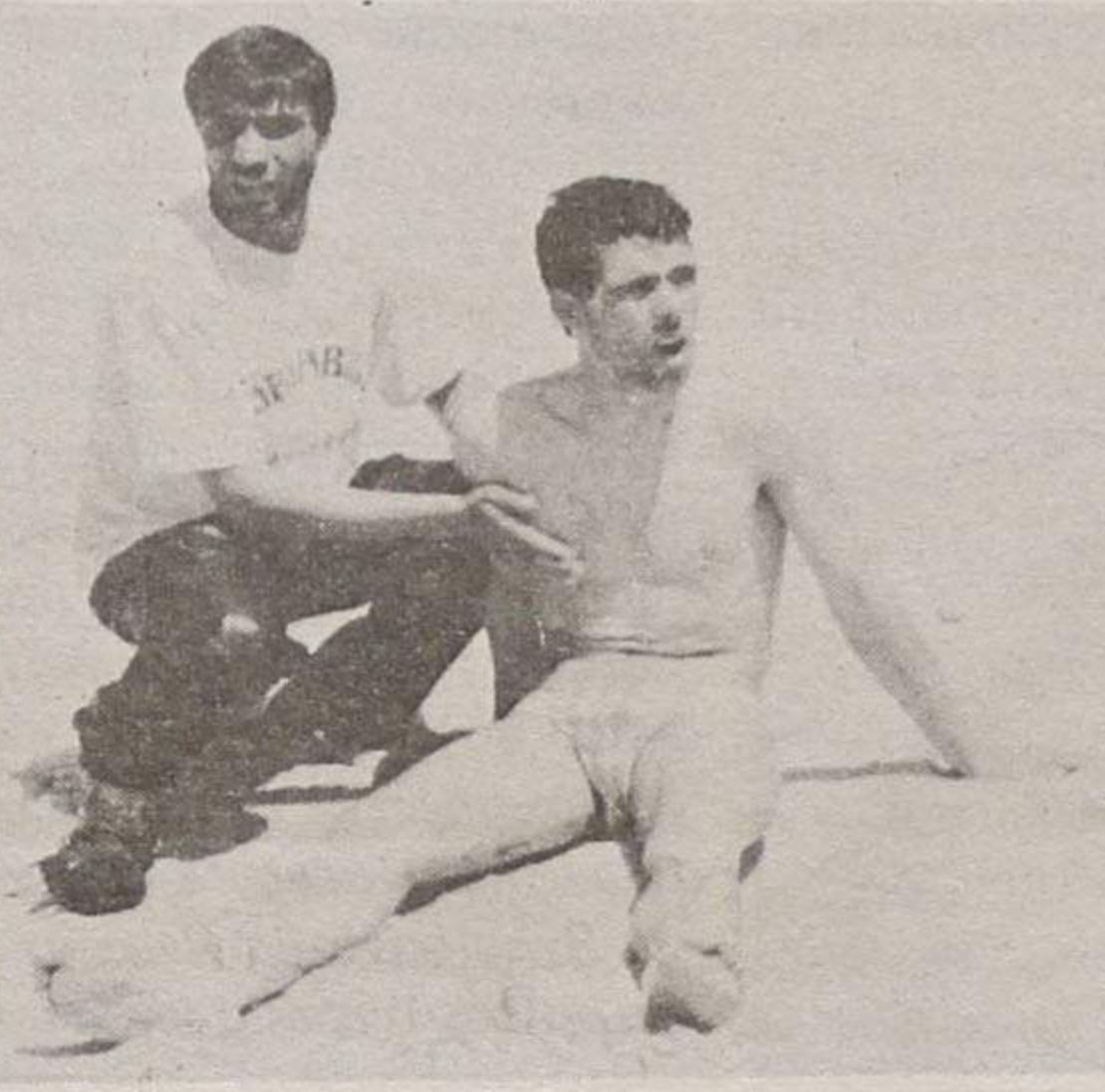

bombeiros terá contribuído decisivamente para a consumação da tragédia. Outros, mais comedidos, opinavam

justificava a faina da parte de tarde. Em todos os presentes, a consternação era geral.

Para aquele pescador, não se falou em negligência dos pescadores por se ter feito ao mar naquele dia.

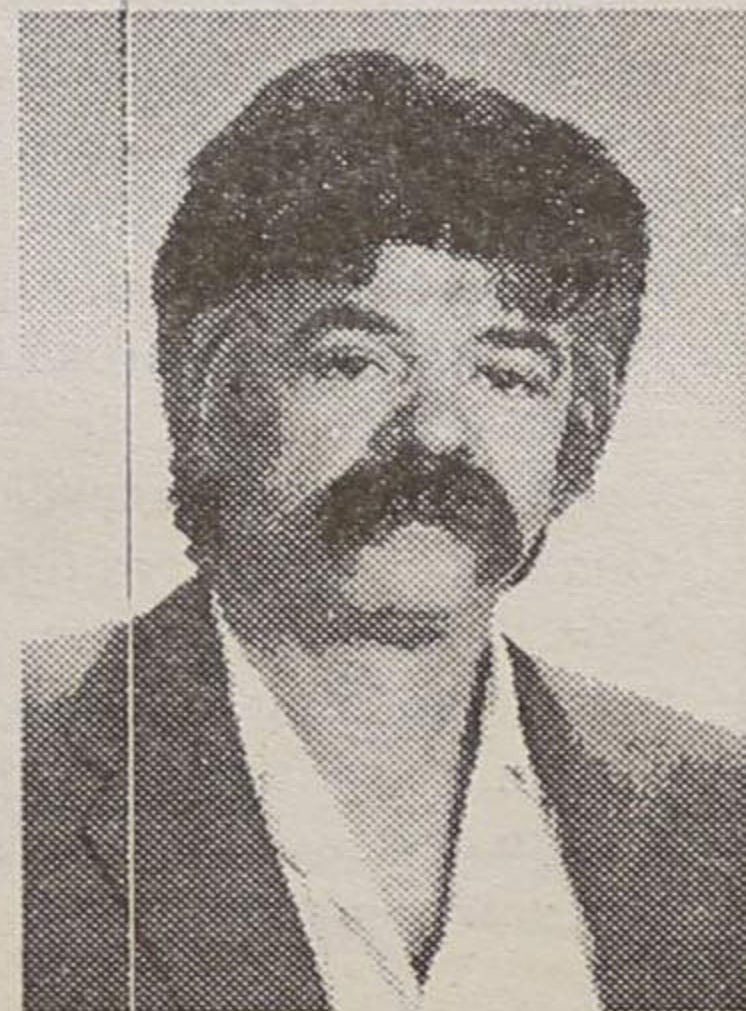

Joaquim Pinto Leite



Evaristo Soares Lapa

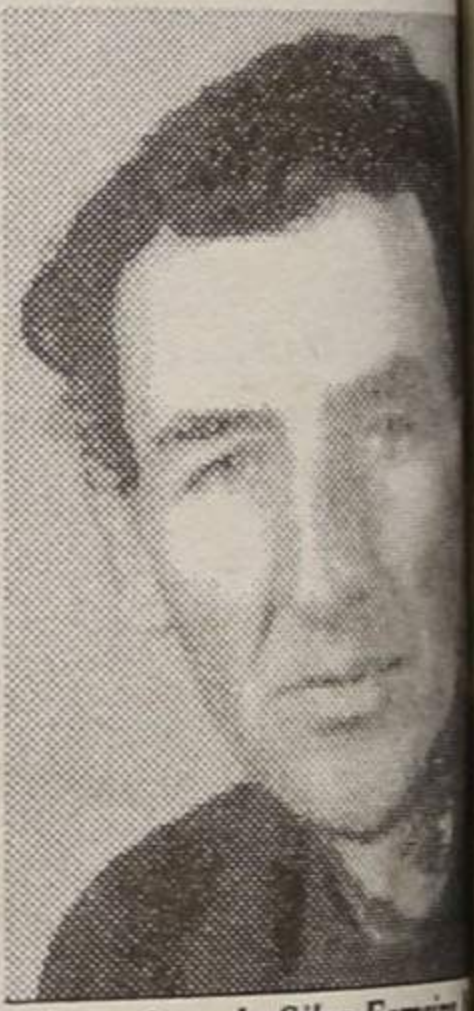

Francisco da Silva Ferreira

EXCELENTE OPORTUNIDADE DE CONSTRUIR A SUA CASA

VENDE-SE LOTES TERRENO LUGAR DO MONTE S. PAIO DE OLEIROS



Loteamento aprovado pela Câmara Municipal da Feira

Alvará Nº 5/94 de 8/Fev/94

Contactar: de Segunda a Sexta das 9 às 12 e das 14 às 17

764 70 07 ou 764 70 32

outros horários: 764 72 23 (falar com Sr. Fernando)

MÉDICOS DENTISTAS

**JORGE FERREIRA
BRUNO MORRIS**

SAMS, ADSE, CGD

Telefone, 728693

Edifício S. Pedro - Sala W - Rua 23, n.º 174



Rádio Globo Azul

FM 92.0
ESPINHO

...um céu AZUL todos os dias

necessidade obriga a que façam certos sacrifícios. A pesca é a nossa única sobrevivência e se não correremos certos riscos morreremos de fome. Olhe, quando chove molha-se. Esta é a nossa profissão. Na altura do acidente, António Alcino encontrou

OS "norreremos de fome!"

em terra: ainda pensei salvar alguns dos pescadores, mas, como não tinha à mão nada que os pudesse ajudar, desisti da ideia. Por muito que a gente queira, às vezes não há possibilidade de ajudar.

quer salvamento. Contudo, António Alcino discorda: em situações deste género, os bombeiros pouco ou nada podem fazer. O tempo que leva a chamar os bombeiros, o percurso que tem que ser feito até ao Bairro Pis-

comandante daquela corporação, de modo a dissipar, de uma vez por todas, as dúvidas respeitantes a este imbróglio.

O comandante Gomes da Costa mostrou-se agastado com as críticas que vieram a

tução: recebemos a chamada da PSP respeitante ao acidente às 14h40, menos de cinco minutos depois já nos encontrávamos no local, com dois carros e um barco! A "operação de salvamento" da passada sexta-feira exigiu meios assinaláveis: ao todo foram vinte e dois homens, cinco viaturas e dois barcos. Mal tivemos conhecimento do acidente, entrámos imediatamente em contacto com a Capitania do Porto e a Polícia Marítima. Tivemos ainda a preciosa colaboração dos Bombeiros Voluntários da Aguda. O nosso interlocutor explicou-nos ainda que se o acidente tivesse ocorrido quinze minutos mais tarde, a acção dos bombeiros seria bem mais difícil: pouco tempo depois do acidente, a passagem de nível fechou e, caso não pudéssemos passar, seríamos obrigados a encontrar um caminho alternativo, facto que atrasaria a nossa chegada ao local.

O comandante Gomes da



nho dos bombeiros na sexta-feira: se os bombeiros não correram riscos alguns na operação de salvamento aos pescadores, como se diz por aí à boca cheia, então não percebo por que motivo um dos nossos bombeiros teve que receber tratamentos...

pescadores a grande dose de culpa no acidente: eles nem sequer deviam ter entrado no mar, já que era perfeitamente visível o perigo que iriam correr. Por outro lado, nenhum deles possuía colete de salvamento, ao contrário do que estipulam as regras.

Um autêntico "mar" de gente assistiu ao funeral dos pescadores

Na segunda-feira, uma enorme multidão assistiu ao funeral dos malogrados pescadores. Joaquim Leite e Francisco Neto foram a enterrar no cemitério de Espinho, pelas 16h30, após a celebração da missa de corpo presente na Igreja Matriz. Evaristo Lapa, a outra vítima do acidente, foi sepultado no cemitério de Silvalde, num funeral que constituiu, como o dos colegas, grande manifestação de pesar.

Dado o estado em que o mar se encontrava de manhã, tudo fazia crer que a (fatídica) tarde de sexta-feira não iria ser muito diferente das restantes. Contudo, a verdade revelar-se-ia bem mais cruel. Segundo António Alcino, a acumulação de detritos no fundo do mar originou o acidente: a costa está muito estragada devido ao assoreamento da praia, isso leva a que as ondas se "partam" com grande regularidade. Eles estavam à espera das ondas, quando foram surpreendidos por quatro vagas. As duas primeiras não tiveram qualquer efeito sob o barco, mas a terceira encheu-o de água e, por último, a quarta fez com que o "Santa Catarina" virasse por completo.

A actuação dos bombeiros mereceu a crítica de muitos moradores. Para eles, o tempo que as corporações de bombeiros demoraram a chegar ao local, inviabilizou qual-

catório... é muito tempo!

Comandante Gomes da Costa: "Demorámos menos de cinco minutos!"

Conhecida a posição de alguns populares face à actuação dos Bombeiros Voluntá-

lume acerca do desempenho dos bombeiros no naufrágio: vamos exigir que seja resposta a verdade nos órgãos de comunicação onde foi noticiada a nossa suposta negligência. Os bombeiros actuaram com a maior rapidez possível, não se podem imputar culpas de qualquer



rios Espinhenses, entrámos de imediato em contacto com o

espécie aos meus homens. De seguida, clarificou a si-

Costa desmentiu categoricamente o "mau" desempe-

O comandante dos BVE assinalou ainda que cabe aos

Sérgio Almeida



Comissão de Recenseamento Eleitoral da Freguesia de Espinho

CONCELHO DE ESPINHO

EDITAL

ANTÓNIO CATARINO DE ARAÚJO, Presidente da Comissão Recensadora da Freguesia de Espinho, faz público nos termos do nº 2 do Artº 16.º da Lei 69/78, de 3 de Novembro, que a Comissão Recensadora funcionará com o seguinte horário durante o mês de Maio:

**DE SEGUNDA A SEXTA-FEIRA
DAS 15 ÀS 17 HORAS
AO SÁBADO
DAS 9 ÀS 11 HORAS**

Espinho, 26 de Abril de 1994

O Presidente

António Catarino de Araújo

Na sede da Junta de Freguesia, Rua 25, nº 883, 4500 ESPINHO

PRECISA-SE MECÂNICO DE AUTOMÓVEIS

Tempo inteiro
Bom vencimento

Resposta a este jornal ao nº 1000

«Defesa de Espinho» - 3240 - 1994/05/05

"MIGUEL ALVES CUSTÓDIO & FILHOS, LIMITADA"

Conservatória do Registo Comercial de Espinho, Nº de Matrícula 00272/800410, Nº de Identificação de Pessoa Colectiva 501 165 363, Nº de Inscrição 08, Nº e data da apresentação Ap.28/94.03.11.

Rosa Paula da Silva Maia, 2ª Ajudante da Conservatória do Registo Comercial de Espinho, CERTIFICO que em relação à sociedade em epígrafe, foi aumentado o seu capital social de 400.000\$00 para 10.000.000\$00, tendo sido alterado em consequência o artº 3º do respectivo contrato, ficando este com a seguinte redacção:

ARTIGO 3º.

O capital social, integralmente realizado, em dinheiro e outros valores constantes da escrita social, é de DEZ MIL CONTOS e corresponde à soma de duas quotas iguais, pertencendo uma a cada um deles ÓSCAR DA ROCHA CUSTÓDIO e RITA CELESTE DOS SANTOS BERNARDES DA ROCHA CUSTÓDIO.

O texto actualizado do contrato ficou depositado na pasta respectiva.

Está conforme o original. Contém 2 folhas.

Conservatória do Registo Comercial.

Espinho, 11 de Março de 1994.

A Ajudante

Rosa Paula da Silva Maia

BOMBEIROS VOLUNTÁRIOS DE ESPINHO

NOVO HORÁRIO
DA SECRETARIA

Todos os dias
das 09h00
às 19h30

Aos sábados
das 10h00
às 12h00

VENDE-SE T2 e T4 c/ financiamento

Visitas
no local
aos sábados
das 10 às
17 horas ou
pelos Telex.
731 24 00
ou
09 36 70 73 23

«Defesa de Espinho» - 3240 - 94/05/05

TRIBUNAL JUDICIAL DA COMARCA DE ESPINHO ANÚNCIO

No dia 31 de Maio de 1994, pelas 10 horas, no Tribunal Judicial de Espinho, nos autos de Carta Precatória Nº 28/94, extraída dos autos de Execução de Sentença nº 605/A/91, da 3ª Secção, 1º Juízo Cível do Porto, que o exequente Fernando Barros, Ld.ª move aos executados Alberto Costa Miranda e mulher Maria Rosinda da Silva Pereira, residentes no Lugar do Souto, Silvalde, Espinho, não-de ser postos em 1ª praça, para se arrematarem ao maior lance oferecido, acima do valor indicado nos autos, os seguintes bens penhorados aos executados: um veículo automóvel de marca Alfa Romeo, cor preta, modelo Alfasud Sprint Veloce, do ano de 1982, ligeiro passageiros, matrícula EE-04-69, com o nº de Km 14050, em razoável estado de conservação; um vídeo Super Beta hi-fi, de marca Sony, em bom estado; um compact-disc de marca Philips, em bom estado; um televisor

a cores, com comando, de marca "Loewe", com ecran 65 cm, em bom estado; uma aparelhagem composta por rádio, gravador, gira-discos, duas colunas, de marca Sanyo, em bom estado e um móvel em fórmica branca, composto por 6 elementos, um dos quais, um bar, os restantes vitrines, em razoável estado.

É depositário dos bens o próprio executado Alberto Costa Miranda, que nessa qualidade é obrigado a mostrar os bens a quem os pretenda examinar, podendo contudo fixar as horas em que durante o dia facultará a inspecção tornando-o conhecido do público por qualquer meio.

Espinho, 12 de Abril de 1994

O Juíz de Direito
(assinatura ilegível)
A Esc. Judicial
(assinatura ilegível)

«Defesa de Espinho» - 3240 - 94/05/05



Município de Espinho Câmara Municipal

AVISO

ROLANDO NUNES DE SOUSA, VEREADOR DA CÂMARA MUNICIPAL DE ESPINHO, COM COMPETÊNCIAS DELEGADAS:

Avisam-se, por este meio, os eventuais interessados, que no próximo dia 20 de Maio, pelas 15 horas, na Sala das Reuniões desta mesma Câmara, proceder-se-á, à hasta pública, para a "Atribuição a título precário de um espaço municipal para exploração comercial destinado a Mini-Mercado", sito no Parque de Campismo Municipal de Espinho.

O programa de concurso e respectivas condições encontram-se à disposição dos eventuais interessados na Divisão de Administração Geral - Expediente, durante o horário normal de funcionamento onde poderão ser adquiridos exemplares ao preço de Esc: 1.300\$00.

E para constar se passou este e outros de igual teor que vão ser publicados na Imprensa Local, «Jornal de Notícias» e «Público».

Espinho e Paços do Município, 03 de Maio de 1994

O Vereador com competências delegadas,
Rolando Nunes de Sousa

«Defesa de Espinho» - 3240 - 94/05/05



Município de Espinho Câmara Municipal

AVISO

ROLANDO NUNES DE SOUSA, VEREADOR DA CÂMARA MUNICIPAL DE ESPINHO, COM COMPETÊNCIAS DELEGADAS:

Avisam-se, por este meio, os eventuais interessados, que no próximo dia 20 de Maio, pelas 10 horas, na Sala das Reuniões desta mesma Câmara, proceder-se-á, à hasta pública, para a "Atribuição a título precário de um espaço municipal para exploração comercial destinado a Restaurante e Snack-Bar", sito no Parque de Campismo Municipal de Espinho.

O programa de concurso e respectivas condições encontram-se à disposição dos eventuais interessados na Divisão de Administração Geral - Expediente, durante o horário normal de funcionamento onde poderão ser adquiridos exemplares ao preço de Esc: 1.300\$00.

E para constar se passou este e outros de igual teor que vão ser publicados na Imprensa Local, «Jornal de Notícias» e «Público».

Espinho e Paços do Município, 03 de Maio de 1994

O Vereador com competências delegadas,
Rolando Nunes de Sousa

«Defesa de Espinho» - 3240 - 94/05/05



Município de Espinho Câmara Municipal

AVISO

ROLANDO NUNES DE SOUSA, VEREADOR DA CÂMARA MUNICIPAL DE ESPINHO, COM COMPETÊNCIAS DELEGADAS:

Avisam-se, por este meio, os eventuais interessados, que até ao próximo dia 20 de Junho se encontra aberto Concurso Público para Alienação de 15 Fogos T3 no Conjunto Habitacional da Avenida S. João de Deus, em Silvalde, com o custo unitário de 11.330 contos.

As inscrições deverão ser apresentadas dentro do prazo referido, na Divisão de Administração Geral - Expediente, durante o horário normal de funcionamento.

E para constar se passou este e outros de igual teor que vão ser publicados na Imprensa Local.

Espinho e Paços do Município, 03 de Maio de 1994

O Vereador com competências delegadas,
Rolando Nunes de Sousa

A denúncia do capitão Quesada

Existe corrupção no ensino de condução

No âmbito das comemorações do Ano Português da Segurança Rodoviária, o Rotary Clube de Espinho levou a efeito na sexta-feira um debate sobre o trânsito, presidido pelo capitão Quesada. O conhecido comentador da rádio e da televisão focou, ao longo da sua intervenção, as inúmeras insuficiências com que se debate o sector do trânsito no nosso país.

O ensino de condução no nosso país mereceu uma atenção especial por parte do orador: urge mudar algo neste sector, já que não possui qualquer qualidade. A maior parte dos instrutores limita-se a ensinar a arrumar o carro e a fazer inversão de marcha, nada mais. Existe corrupção gravíssima no en-

sino de condução, com conhecimento das autoridades. O capitão Quesada foi ainda mais longe e considerou ainda que há uma percentagem muito grande de examinadores corruptos. A situação só pode ser alterada através de uma rigorosa fiscalização que castigue severamente os infractores. Em relação à corrupção no seio da Polícia, o capitão Quesada assumiu uma postura mais branda: como é lógico, não posso garantir com toda a firmeza que todos os polícias - e são mais de 20 mil... - são sérios e honestos, mas estou certo que a esmagadora maioria deles honra a sua profissão. No seu entender, o combate à corrupção teria que começar pelo

ajuste dos salários dos polícias à realidade actual: só com um aumento significativo dos salários é que os guardas poderiam "resistir" a eventuais aliciamentos.

O especialista do trânsito deixou bem vincada a ideia de que um veículo funciona como uma arma. Caso seja bem utilizado proporciona diversão mas se, por outro lado, for encarado negativamente pode constituir uma verdadeira ameaça para todos.

Um dos temas que tem estado em foco nos últimos tempos diz respeito às inspeções que irão incidir sobre os automóveis cujo prazo de validade se encontra próximo do seu termo. A este propósito o capitão

Quesada salientou que primeiro deveriam ser criados os centros de inspecção e só depois seriam feitos os "exames" aos carros. Devido à ausência desse plano, assiste-se hoje a uma enorme lista de espera, com inevitáveis consequências para as partes interessadas: por norma, a inspecção aos veículos deve demorar trinta minutos. Neste momento, e pelas informações que possuo, tal exame não excede os quatro minutos. É inadmissível!

Já próximo do final, o capitão Quesada, também ele um "acelera" confesso, deixou uma série de conselhos a todos quantos diariamente circulam nas estradas: é necessário circular à velocidade adequada, respeitando o estado do piso, o



tempo, etc. Conduzir bem também é uma arte, não significa, forçosamente, conduzir a altas velocidades.

O meio ambiente em colóquio

Problemas de instabilidade afectam o litoral de Espinho

Como informamos, o geólogo Serpa Magalhães foi na noite de sexta-feira à Escola Dr. Gomes de Almeida fazer uma palestra sobre ambiente reservada aos alunos do 11º e 12º anos, mas que acabou por ser aberta ao público, dado o interesse de muitos em quererem assistir. Assim, para além dos alunos daquela escola, estiveram presentes muitos dos seus familiares ou simples curiosos, naturalmente interessados pelas coisas do ambiente.

Serpa Magalhães revelou ter sido convidado a participar no colóquio através da dra. Carminda Regedor, professora de turma, a que acedera muito gostosamente, já que sou um acérrimo defensor do meio ambiente e ter uma grande fé na juventude que, devidamente informada, deverá certamente defender melhor do que a nossa geração, o património na-

tural e construído, em harmoniosa compatibilidade com ambiciosos planos de desenvolvimento sustentado.

O orador, através de uma linguagem simples mas objectiva, procurou (e conseguiu) motivar os interessados para o debate, abordando as questões ambientais essenciais, relacionadas com a terra, ar e água, chamando ao mesmo tempo a atenção para o carácter global-planetário, regional ou até pontual de importantes aspectos do meio ambiente.

Incluiu na sua intervenção o litoral de Espinho, que, como é do conhecimento público, sofre de graves problemas de instabilidade, em grande parte intensificados pela incorrecta intervenção do homem.

Deixou, por fim, uma mensagem de optimismo e esperança no futuro, já que é essa a minha constante



atitude perante a vida e, naturalmente, perante os problemas ambientais.

Muito aplaudido no final, o dr. Serpa Magalhães acabou por participar num grande debate, algo generalizado,

com muitos dos presentes a colocarem-lhe as questões mais diversas, a que ele respondeu com objectividade e sempre (mas sempre) numa linguagem simples, que a todos encantou.

DR. ILÍDIO D'OLIVEIRA SANTOS

MÉDICO DENTISTA

ODONTOPEDIATRIA = Ortodontia Fixa / Prótese Fixa

Consultórios:

— Rua 16 (Esquina Rua 16), n.º 545-1.º Dt.º - Espinho - Telef. 722931
 — Rotunda da Boavista, 182-2.º H 3 - Porto - Telef. 6007175

Acordo com as entidades: ACASA; CGD; ADSE

ELVIRA SILVA

Especialista de dermatologia e venereologia (doenças da pele)

CONSULTÓRIO: Rua 11, n.º 746
Telef. 72 34 67

Maria Helena Vasconcelos

A crónica "Primavera da vida e a decadência humana", da nossa prezada colaboradora Maria Helena Vasconcelos, publicada na última edição de "DE", saiu com algumas gralhas que alteraram o sentido de frases e comprometeram, como é óbvio, a autora.

Crentes de que os leitores se terão apercebido desse facto, não podemos, no entanto, deixar de lhes apresentar desculpas, assim como a Maria Helena Vasconcelos.

FÁBRICA DE MÁRMORES E GRANITOS DA TABUAÇA

VITORINO LOPES DA CRUZ, SUCRS., LDA.

LUGAR DE ESPINHO - S. FÉLIX DA MARINHA
VILA NOVA DE GALA
APARTADO 205 - 4503 ESPINHO CODEX
TELEFONE 720565

FUNDADA EM 1897

BENJAMIM JESUS DE PINHO

CORTINADOS



TUDO PARA CORTINADOS E REPOSTEIROS

GALÕES, FITAS DE FRANZIR - SANEFAS REPOSTEIROS - VARÕES - CALHAS COLCHAS - VARÕES - TAPETES E CORTINADOS PARA WC

AGORA COM MÁQUINA DE ALCOCHOAR INDUSTRIAL

CONFECÇÃO E COLOCAÇÃO DE CORTINADOS

ORÇAMENTOS GRÁTIS

Avenida 24, n.º 285 - Telefone, 723492
4500 ESPINHO

ANÚNCIOS

ADVOGADOS

CERQUEIRA FERNANDES-ADVOGADO. Av. 24 n.º 741 s/D - Telef: 72 31 29 c/ Fax: 204116, 2.ªs e 4.ªs de tarde.

ALUGUÉIS

ALUGA-SE T2 NOVO, C/ QUARTO DE ARRUMOS e garagem individual. No centro de Espinho. Telef: 72 09 88.

ALUGO APARTAMENTOS TOTALMENTE EQUIPADOS. Serviço de quartos e garagem. Rua 62 n.º 156. Telef: 731 08 51/2/3.

ALUGAM-SE QUARTOS C/ casa de banho privativa, c/ cozinha, pequeno almoço, tratamento de roupa e garagem. Telef: 72 00 02 ou 72 89 72.

ALUGA-SE LOCAL PARA ARMAZÉM - ALÉM DO RIO-Anta. Telef: 731 12 08.

ALUGA-SE FÉRIAS OU TEMPORARIAMENTE. Ótimo apartamento, totalmente equipado. Telef: 744 32 51; nos fins de semana 72 38 08.

ALUGO LUGAR DE GARAGEM- na Rua 11 Espinho. Trata p/ Telef: 731 26 36. Sr. Mota.

ALUGA-SE APARTAMENTO T3-com garagem colectiva e arrumos. Em Espinho, na Rua 62. Telef: (056) 78 11 45.

ALUGA-SE CASA para casal ou pessoa só, por 37.000\$00. Telef: 72 37 74 a partir das 17 horas.

ALUGA-SE APARTAMENTO T2-Acabado de construir c/ garagem e arrumos Rua 38 c/ Rua 29. Telef: 72 52 17.

ALUGA-SE PEQUENA CASA, dentro de 1 quintal. Renda 40.000\$00. Telef: 72 24 91.

ALUGA-SE APARTAMENTO T3 MOBILADO, c/ garagem perto do Hospital de Gaia. Contactar Telef: 731 01 20 - Espinho (a partir das 20 horas).

BOA MESA

A VARINA-Restaurante, peixe e marisco, sempre frescos. Aberto todos os dias. Rua 2 n.º 1269 - Telef: 72 46 30 - Espinho.

RESTAURANTE BARRA-

CUDA-Especialidades em feijoada de marisco, arroz de marisco, caldeirada de peixe e espetadas variadas. Fazemos serviços de casamentos, baptizados e para grupos de trabalho festas anuais. Rua 2 n.º 1255. Telef: 731 00 02-4500 Espinho.

RESTAURANTE TIPICO LAREIRA-Especializado em: Vitela e Bacalhau na Brasa. Pratos do dia desde 650\$00. Lareira sempre acesa. Rua 62 n.º 592. Telef: 72 79 80 - Espinho.

MÉDICOS

Dr. JOAQUIM FERREIRA MENDES-Médico especialista em ouvidos, garganta e nariz. Clínica geral. Rua 9 n.º 295 - 2.ª Esq.ª - Telef: 72 17 10.

DR. RICARDO ROMEIRA-Médico Especialista de Cardiologia. Carreira Hospitalar-C.H.A.N. e Ordem dos Médicos. Consultórios-Polí-clínica Espinho-Rua 33 n.º 408-Telef: 72 21 11. S. João da Madeira-Parque América N.º 23-Cons. n.º 44 - Telef: 27864 e Esmoriz Av. 29 de Março-Telef. 75 25 79, dias úteis das 11 às 20 horas.

OFERECE-SE

SENHORA OFERECE-SE para trabalhar a dias (horas). Com experiência. Telef: 731 22 94.

OFERECE-SE JOVEM COM 1.º ano de Engenharia Electrónica; Conhecimentos Técnicos a nível de manutenção Industrial; Curso completo de Designer Industrial (CAD CAM 14 meses) + estágio. Para exercer funções como Designer, de preferência na zona metropolitana de Espinho. Entrada imediata-Telef: 02-764 75 58.

OFERECE-SE MOTORISTA, c/ carta de articulados. Contactar: Telef: 72 35 72.

CONTABILISTA, insc. D.G.C.I. Aceita escritas organizadas e não organizadas, IVA, IRS, IRC e outros. Resposta a este jornal ao n.º 1311.

OFERECE-SE SENHORA C/ corte e costura, para trabalhar em casas particulares ou tomar conta de pessoas idosas. Telef: 72 37 74 a partir das 17 horas.

OFERECE-SE JOVEM para empregada de balcão. S/ experiência. Telef: 732 57 53.

PASSA-SE

PASSA-SE SALÃO DE CABELEIREIRA, c/ recheio ou

s/ recheio, para outro ramo, excepto café. Contactar depois das 20 horas. Telef: 72 47 79.

PASSA-SE TABACARIA-Jornais, bazar. Ótima localização. Motivo à vista. Informação Telef: 72 02 92.

PRECISA-SE

EMPREGADA DOMÉSTICA interna para acompanhamento de casal idoso, na cidade de Espinho. Exigem-se referências. Contactar Telef: 52 84 42 a partir das 19 horas.

VENDAS

VENDE-SE T2 + 1 USADO, com 130m2, lugar de garagem. T3 novo. Com bons acabamentos. Telef: 72 58 36.

APARTAMENTOS - Rua 14 - Telef. 7322036.

VENDEM-SE 3 LOTES DE TERRENO em Cas-sufas. Telef: 72 37 10.

VENDE-SE PEUGEOT 405 SR-1989-69.000 KM. Cinzento, ar condicionado, vidros eléctricos, tecto de abrir eléctrico, direcção assistida. Telef: 72 78 36.

VENDE-SE CASA PARA

RESTAURAR C/ anexo e terreno. C/ frente. A 3 Km de Espinho. Telef: 72 40 59.

VENDE-SE TERRENO APROVADADO P/ construção, c/ cerca de 2.400m2 (40m frente) situado na Ponte Nova, Ovar. Perto da Estrada que vai para Vila da Feira. Preço a combinar, mas interessante, cont. Telef: 056-791568 ou 056-592075 a partir das 20.30 horas.

RENAULT 11 TSE-1988. Particular. Bom estado. Telef: 731 12 81.

VENDE-SE VILA MOURA, T1 Mobilado, s/ condomínio. Bom preço. Telef: 723400 (depois das 19 horas).

VENDE-SE T3+1, C/ GARAGEM e arrumos. Usado. Rua 30 n.º 1070-1.ª Esq. Telef: 731 08 78.

VENDE-SE 1 RENAULT GTL-5 Velocidades, 1400 de 83. 1 RENAULT 2 portas, 1100 de 82. 1 FIAT RITMO descapotavel, 5 velocidades, 1100 de 81. 1 FORD ORION, 1600 a diesel de 86. 1 RENAULT, 2 portas de 79, 900 cel. Telef: 764 71 40 - Grijó-Falar c/ o Brasileiro.

✚ Joaquim Domingues Moreira

MISSA DO 2º ANIVERSÁRIO

Sua esposa e filhos vêm, por este meio, comunicar que será celebrada missa por alma do saudoso extinto, domingo, dia 8, na Igreja Paroquial de Silvalde.

Desde já agradecem a quem comparecer a este acto religioso.



✚ Maria do Carmo Marques de Oliveira

2º ANIVERSÁRIO DO SEU FALECIMENTO

Seu marido, filha, genro e netos vêm por este meio comunicar que será celebrada missa, por sua alma, dia 7, sábado, pelas 19 horas na Igreja Matriz de Espinho.

Agradecem desde já a quem comparecer.



Esmojães - Anta



Ana Francisca de Sousa

AGRADECIMENTO

Seus filhos, nora, genro, netos, bisnetos e demais família, vêm por este único meio, muito reconhecidamente agradecer a todas as pessoas que participaram no funeral da saudosa extinta ou que de outro modo lhes manifestaram o seu pesar.

Anta, 5 de Maio de 1994



Agência Funerária de: Maria de Lourdes Anta - Espinho - Telef. 72 06 09 e 72 88 55



Maria Ernestina da Costa Carvalho Pinto

MISSA DO 2º ANIVERSÁRIO

Seu marido e filhas vêm por este meio comunicar que será celebrada missa, por alma da saudosa extinta, dia 7, sábado pelas 19 horas, na Igreja Paroquial de Anta.

Desde já agradecem a quem possa comparecer.



Joaquim Pinto Leite

AGRADECIMENTO E MISSA DO 7º DIA

Sua esposa, Maria Teresa Barros, filha, Carla de Oliveira Pinto, e restante família, vêm por este meio agradecer a todas as pessoas que participaram no funeral do saudoso extinto, ou que de outro modo lhes manifestaram o seu pesar e comunicam que a missa do 7º dia, será celebrada hoje, quinta-feira, pelas 19 horas, na Igreja Matriz de Espinho. Desde já agradecem a quem comparecer.



Paramos



Américo Gomes de Oliveira

(Proprietário do Café Dourado)

AGRADECIMENTO

Sua esposa, Srª D. Lucília Vicente Ferreira de Oliveira, filhos e demais família vêm, por este meio agradecer às pessoas que tomaram parte no funeral do seu ente querido e participaram na missa do 7º dia, ou que de outro modo manifestaram o seu pesar.

Paramos, 5 de Maio de 1994



Funerária N.º Sr.ª D'Ajuda - Sancebas & Luis Alves Rua 20 Nº 887 - Espinho - Telef. 72 51 29



D. Rosina Isabel Rocha Batista D'Almeida

(Viúva do saudoso António Teixeira D'Almeida)

AGRADECIMENTO E MISSA DO 7º DIA

A família vem, por este meio, reconhecidamente, agradecer às pessoas que tomaram parte no funeral da saudosa extinta, ou que de outro modo manifestaram o seu pesar e participa que domingo, dia 8, pelas 19 horas, será celebrada missa do 7º dia na Igreja Matriz de Espinho, pelo que desde já agradecem a quantos participarem em tão piedoso acto.

Espinho, 5 de Maio de 1994



Funerária N.º Sr.ª D'Ajuda - Sancebas & Luis Alves Rua 20 Nº 887 - Espinho - Telef. 72 51 29

Assembleia de Freguesia de Espinho aprova nova tabela de taxas

Sob a presidência de Quirino Manuel de Jesus, secretário-geral por Joaquim Silva e Luis Pinho, Assembleia de Freguesia de Espinho reuniu, ordinariamente, pela primeira vez, no actual mandato, na passada quinta-feira, 28 de Abril para deliberar sobre uma ordem de trabalhos previamente estabelecida: aprovação do regimento da Assembleia, apreciação e aprovação das contas da gerência de 1993, 1ª revisão orçamental, assuntos de interesse para a freguesia.

Foi uma assembleia calma, pacífica e sem que os vogais - e eram 10 os presentes - levantassem grandes e polémicas questões.

Ainda assim e no período dos "assuntos de interesse", foram pedidos alguns esclarecimentos referentes à praça de touros, escola da rua 23, limpeza da praia e campo do Rio Largo.

António Catarino, o presidente da Junta respondeu com as informações que possui, que a Câmara manda muito dentro dos limites da urbe.

Ainda no período "assuntos de interesse" foi aprovada uma nova tabela de taxas proposta pela Junta, que a antiga já vinha desde 1990. Registaram-se significativos agravamentos mas nem por isso atestados, certidões e confirmações passarão a cus-



tar os olhos da cara.

Se o leitor quiser um atestado para concurso, de residência, para casamento de bom comportamento e outros terá de pagar à volta de 200\$00 - mais coisa menos coisa; para os destinados a legalização de viatura, transferência de bens móveis e

legalização de carta de condução, então, nestes casos já terá de pagar 1 200\$00, 5 000\$00 e 1 200\$000, respectivamente. Certidões e confirmações andam pelos 200, 250 escudos.

Ficam isentos de taxa os atestados para o Fundo de Desemprego, de pobreza, indigentes e as certidões para fins eleitorais.

Houve unanimidade na decisão da Assembleia

Ainda a "Noite dos Artistas de Espinho"

No relato sobre a "Noite dos Artistas de Espinho", realizada no Casino Solverde sob a égide do Lions Clube, terão sido cometidas involuntariamente algumas omissões. Pelo menos temos conhecimento de uma, relativa à Associação Académica de Espinho que ali esteve representada

por atletas e alunos da secção ginástica. Foi o presidente do clube quem nos alertou para o facto, solicitando que registemos aqui essa presença, com a indicação de que desde a primeira hora a referida secção tem colaborado com a organização do Lions na "Noite dos Artistas de Espinho".

Correio

Prédio clandestino à espera de demolição

Solicita-nos o sr. Manuel da Cunha Folha, com residência na Rua 1/A, em Espinho, a publicação da cópia da seguinte carta que enviou ao ministro da Administração Interna e ao provedor de Justiça:

"Excelência

Manuel da Cunha Folha, casado, reformado, residente na Rua 1/A, nº 146, em Espinho, vem respeitosamente fazer esta exposição a V. EX.cia e requerer a intervenção urgente dos serviços do Ministério.

É que estou a ser muito prejudicado no meu sossego e comodidade por causa de uma casa clandestina que um meu vizinho chamado Francisco Sousa Magalhães construiu, na Rua 1/A, nº 142, no quintal que confronta com o meu.

Trata-se de mais uma casa (não para habitação, mas para rendimento) que ele ali construiu para arrendar de verão aos veraneantes, mas tal construção veio tirar-me o sol à minha casa e abriu uma janela virada para o meu lado de onde se vê para dentro do meu quarto e da minha cozinha, devassando a minha privacidade.

Tal obra, ainda em fase de construção, foi embargada em 20.3.1993 por despacho do sr. presidente da Câmara Municipal de Espinho de 18.3.1992.

Todavia, ele continuou e completou a obra e, em 3.3.1993, o sr. presidente da Câmara de Espinho proferiu um despacho ordenando ao departamento de equipamentos básicos que procedessem à demolição da obra em 30 dias.

O referido senhor recorreu ao Tribunal Administrativo de Círculo do Porto (Pº 3923) a requerer a suspensão de tal demolição, mas esse tribunal, por sentença de 25.5.1993 indeferiu a suspensão pretendida por afectar o interesse público. Tal decisão transitou em julgado.

A Câmara Municipal de Espinho, na reunião ordinária de 22.6.1993, ratificou o despacho anterior do sr. presidente da Câmara e deliberou unanimemente dar andamento à demolição decidida.

Entretanto, houve eleições autárquicas que trouxeram a modificação dos elementos da Câmara (que era do PSD e passou a ser do PS), e o referido sr. Francisco deu as suas voltas e agora os serviços camarários não cumprem a ordem que lhes tinha sido dada a proceder à demolição de tal casa clandestina, construída depois de embargada pela Câmara.

Verifica-se assim que a Câmara de Espinho não cumpre a legalidade e, injustificadamente, beneficia o citado sr. Francisco prejudicando-me a mim.

Apesar dos meus sucessivos requerimentos à actual Câmara de Espinho exigindo a demolição de acordo com o despacho do anterior presidente do PSD de 3.3.1993, da sentença do Tribunal Administrativo do Círculo do Porto de 25.5.1993 e da deliberação unânime do anterior executivo camarário de 2.6.1993, nenhuma resposta me foi dada, nem demolido o prédio construído após o embargo camarário.

Assim, aproxima-se mais um Verão e lá se instalarão desconhecidos (por 130 ou 140 contos por mês, limpos sem impostos) e, eu e minha família, não podemos estar à vontade em nossa casa e teremos de ter as janelas e as portas para o quintal fechados para não estar constantemente a sermos espiados pelos vizinhos, para além de termos ficado à sombra.

Desta forma, vimos solicitar a intervenção urgente de V. EX.cia junto desta Câmara de Espinho, obrigando-a a cumprir a legalidade e a proceder à demolição do clandestino prédio de rendimento edificado pelo sr. Francisco Sousa Magalhães mesmo depois de ter sido embargado administrativamente.

Espinho, 2 de Maio de 1994.

Pede deferimento
Manuel da Cunha Folha"

EXPLICAÇÕES DE INGLÊS

Por professora de nacionalidade inglesa
Professora do British Council Porto
e da Universidade de Aveiro

Grupos ou individual

Todos os níveis Todas as idades
Cambridge Examinations

Telef. 72 52 13 - (Anta) - Lorna Stewart

ALUGA-SE OU VENDE-SE ESTABELECIMENTO

C/ 100 m2 de área
+ 50 m2 de cave e 60 de logradouro
Rua 30 nº 600

Telef. 72 03 25 / 977 - Fax 731 04 36

CLÍNICA DE MEDICINA DENTÁRIA

Acordos com : PSP, ACASA, CGD, EDP, SAMS, PHILIPS

Dr. Jorge Pacheco - Dr.ª Eva Pacheco - Dr.ª Lígia Ferreira - Dr.ª Palmira Castro - Dr.ª Cristalina Aguiar - Dr.ª Paula Amorim - Dr.ª Maria do Carmo - Dr. Horácio Monteiro da Costa - Cirurgia Estética - Maxilo Facial

ORTOPANTOMOGRÁFIA, TELERRADIOGRÁFIA, IMPLANTOLOGIA, ORTODONTIA (fixa e removível), PRÓTESE (fixa e removível)

Rua 8 nº 381-1.º • 4500 ESPINHO • Telef. 722718

Aluga-se Armazém c/ 320 m²

Bons acessos + arredores Espinho
c/ escritórios, refeitório e wc's

Contacto 72 07 22 - 7311095
(Horas de expediente)

Aluga-se em Espinho Estabelecimento Muito bom preço

Edifício das Palmeiras

Contactar telef: 720726 ou 72 46 59

Em Velhas Guardas Rio Largo em França para seis jogos em seis dias

No espaço de uma semana, a Comissão de Velhas Guardas do Rio Largo Clube de Espinho acedeu a três convites que lhe foram dirigidos, no sentido de realizar seis jogos nos seis dias que irá permanecer em terras gaulesas.

No dia 10 de Junho, após a chegada ao Aeroporto de Orly (Paris), a comitiva rumará para Soissons, uma das três cidades que serão visitadas pelos espinhenses. Nesta cidade, o Rio Largo defrontará a equipa francesa do Villeneuve, localidade situada a dois escassos quiló-

metros de Soissons, no sábado, dia 11.

No dia 12, domingo, o "Dia das Comunidades Portuguesas em França", a equipa competirá no Torneio Internacional de Soissons, organizado pela Associação Departamental dos Portugueses. Será um dia de grandes esforços, com a disputa de dois jogos de manhã e um à tarde.

No dia seguinte, o Rio Largo rumará ao sul de Paris, para em Grigny defrontar pelas 19 horas, no Stade Jean Miaud, a A.S.P. Grigny. Finalmente, na terça-feira, está

em perspectiva o último encontro desta digressão, possivelmente em St. Maur (10 km a sul de Paris) ou em Corbeil Essones (35 km, também a sul da capital).

É já sabido o total de componentes da comitiva: três directores, um massagista e quinze atletas, que viajarão de avião. Para colmatar as despesas, o Rio Largo tem já contactos com o Governo Civil de Aveiro, Câmara Municipal e Junta de Freguesia, que por certo saberão reconhecer a importância de uma embaixada desportiva da nossa cidade participar nos festejos do "Dia das Comunidades Portuguesas". É de realçar também a enorme adesão dos comerciantes e industriais de Espinho, e alguns da cidade do Porto, que contribuíram com uma quota parte para esta deslocação ao estrangeiro e para a organização do "VI Torneio Internacional de Velhas Guardas - Dia do Emigrante", a realizar em 13 de Agosto, no Campo de Cassufas.

Rio Largo "vinga-se" do Soutense

Num encontro de preparação para a próxima digressão a França, o Rio Largo deslocou-se a Souto, em Santa Maria da Feira, onde derrotou o Soutense por 5-3. Com esta vitória, os espinhenses conseguiram vingar-se da derrota inflingida pelo Soutense, por 3-0, na época passada.

No próximo sábado, o Rio Largo irá efectuar uma deslocação a Vila Nova de Gaia, tendo como opositores os veteranos do Maré Baixa FC.

Andebol "Manuel Laranjeira" segue na frente

Semana após semana, as equipas de infantis e de iniciais da Associação Desportiva Manuel Laranjeira vão colecionando vitórias, sendo, deste modo, as principais candidatas à subida de divisão.

No último fim de semana, as espinhenses conseguiram mais dois resultados positivos. As atletas infantis deslocaram-se ao terreno do Sobreira e lograram vencer por um conclusivo 18-9, enquanto que as iniciadas bateram inapelavelmente o Crestuma por 23-9.

"Nacional" de juniores "Tigres" "afundaram-se" ao largo de Leixões

O Sporting de Espinho despediu-se do campeonato nacional de juniores com uma goleada que em nada abona o valor da equipa. Os "tigres" perderam por 7-0 no terreno do Leixões e viram-se relegados para o último posto da sua série. Após a realização dos jogos relativos à última jornada da segunda fase já são conhecidos os nomes das equipas que

irão disputar entre si o campeonato: são elas o Sporting, o

Resultados

Juniores A
Leixões-Espinho 7-0
Guimarães-Boavista 0-0

Classificação

	J	V	E	D	M-S	P
Boavista	6	5	1	0	134	11
Guimarães	6	2	2	2	137	6
Leixões	6	1	2	3	151	4
Espinho	6	1	1	4	52	

Ténis

Prémios do Torneio Fim D'Ano foram distribuídos

Realizou-se na passada sexta-feira, no Hotel Solverde, a distribuição dos prémios do Torneio de Fim D'Ano, uma organização do Clube de Ténis de Espinho. Perante cerca de cem convidados, foram agraciados, com os

respectivos troféus, os seguintes atletas:

singulares masculinos:
1º - Pedro Manso, 2º - Jorge Ramiro, 3º - Boanerges Azevedo, 4º - Artur Neves. **Singulares femininos:** 1ª - Carla Costa, 2ª - Filipa Leão, 3ª - Graça Gama, 4ª - Bendita Portugal. **Pares:** 1ª - Alberto



Pedro Leão foi chamado, de novo, à equipa nacional

Rocha/José Américo, 2ª - Manuel Leão/Pedro Leão, 3ª - Jorge Ramiro/Manuel Silva, 4ª - Jorge Silva/Gilberto Rachão.

Entretanto, o jovem atleta do CTE, Pedro Leão, foi convocado pela Federação Portuguesa de Ténis a participar no Torneio Internacional "Passagespoirs", que terá lugar em França, na cidade de Agens, de 7 a 14 de Maio.

Para o encontro com o Leixões Espinho oferece bilhetes nas escolas do concelho

A direcção do Sporting de Espinho vai oferecer aos jovens das escolas do concelho de Espinho, com idades compreendidas entre os 9 e os 14 anos, bilhetes-convite para assistirem ao jogo entre os "tigres" e o Leixões, a realizar no próximo dia 8.

Para a segurança dos adolescentes durante o prélio, foi providenciada para o local a presença de directores, médico do clube e um piquete de bombeiros.

A entrada dos jovens efectuar-se-á pela porta da bancada lateral sul, portão nº 8, às 16 horas e 30 minutos.

ANÚNCIO

CONCESSÃO DE EXPLORAÇÃO DE BAR

Aceitam-se candidaturas para a concessão da exploração do Bar do Centro de Formação Profissional de Riomeão (Feira), situado na Av. Santiago, 88 - 4520 Santa Maria da Feira.

Cedem-se gratuitamente as instalações do Bar, água e electricidade, com a contrapartida de serem mantidos preços sociais.

Os interessados deverão apresentar a sua candidatura até ao próximo dia 31 de Maio.

Para o efeito encontra-se o respectivo Caderno de Encargos e condições de concurso disponível nas nossas instalações (facultam-se fotocópias) entre as 9 horas e as 17h30 nos dias úteis.

Centro de Formação de Riomeão, 2 de Maio de 1994



INSTITUTO DO EMPREGO E FORMAÇÃO PROFISSIONAL

VENDE-SE ESTABELECIMENTO COM 66,8 M2 E ARRUMOS COM 8,10 M2 EDIFÍCIO PALMEIRAS

LOJA 3 - RUA 8 - ESPINHO

Contactar de 2.ª a 6.ª - feira das 9 às 12 e das 14 às 18 horas

Telefone: 72 15 75

Leia,
assine
e divulgue

«DE»

Candidatura à construção de centenas de casas entregue no IGAPHE

Provavelmente durante o mês de Maio iremos assinar um acordo de colaboração para a construção de 450 fogos a começar já no ano de 1994 - palavras do eng. Carlos Botelho, presidente do IGAPHE no acto da entrega pelo presidente da Câmara Municipal de Espinho, José Mota, acompanhado por Rolando de Sousa do volumoso pro-

cesso de candidatura. Aquele dirigente diria, ainda: - O projecto que agora nos apresentam e que parece estar em condições de ser aprovado, permite, por isso, prever que no prazo previsto pela Câmara de Espinho, isto é, até 1997, tenhamos resolvidos os problemas habitacionais das 450 famílias.

Foi na quinta feira da

semana passada, .., pelas 17h30 no Porto e nas instalações daquele instituto, que aqueles dois autarcas entregaram nas mãos do eng. Carlos Botelho o circunstanciado processo com base no qual a nossa Câmara pretende realizar as obras necessárias à irradiação das baracas no concelho de Espinho.

Agora é só assinar o "pro-



colo" cerimónia que deve acontecer na última semana do corrente mês de Maio com a presença do ministro da tutela... e mãos à obra.

Nos jardins do Tribunal

Candeeiros abandonados - há desleixo e há perigo

Seis candeeiros situados nos jardins do Tribunal encontram-se em estado de abandono há já muito tempo, depois de terem sido semidestruídos por vândalos.

É óbvio que são de condenar tais actos de vandalismo praticados por desconhecidos, os quais traduzem falta de

civismo dos seus autores.

Todavia, o abandono a que estão votados esses candeeiros, representa total desleixo das autoridades responsáveis, não sabemos se a Câmara Municipal, se a EDP.

Para além do aspecto, em si, os candeeiros esventrados representam

um perigo para as crianças, sobretudo à noite, quando a corrente eléctrica "passa" por ali para alimentar os candeeiros ainda "incólumes".

Os fios e outros equipamentos metálicos estão a menos de um metro de altura, portanto ao alcance das crianças, as quais movidas pela culri-

osidade, são muito capazes de pretenderem "ver" com as mãos como tudo aquilo é feito.

Antes que algo de grave possa acontecer, aqui fica o alerta e o duplo reparo pelo desleixo e pelo perigo que representa para as crianças a existência de tantos candeeiros semidestruídos.



SEMANÁRIO REGISTADO NA DIRECÇÃO-GERAL DE COMUNICAÇÃO SOCIAL SOB O Nº 41/37 FUNDADO EM 27 DE MARÇO DE 1932 POR BENJAMIM DA COSTA DIAS

DEFESA DE ESPINHO

PROPRIEDADE DA EMPES - EMPRESA DE PUBLICIDADE DE ESPINHO, LDA., MATRICULADA NA CONSERVATÓRIA DO REGISTO COMERCIAL DE ESPINHO SOB O Nº 59, FOLHAS 30 DO LIVRO C-1, COM O CAPITAL SOCIAL REALIZADO DE UM MILHÃO E QUARENTA MIL ESCUDOS ★ REDACÇÃO E ADMINISTRAÇÃO NA RUA 26, Nº 601, 2º ESQUERDO, APARTADO 39, 4501 ESPINHO CODEX - TELEFONE 721525 ★ MAQUETAGEM, PAGINAÇÃO ELECTRÓNICA E FOTOMONTAGEM EM "DEFESA DE ESPINHO" ★ IMPRESSÃO - NAVEPINTER, INDÚSTRIA GRÁFICA DO NORTE, SA - E.N. 14 (km 7,05) - Apt. 121 - 4471 MAIA Codex - Tels. 9411085-9485631-9485564 - Fax 9411084 ★ TIRAGEM MÉDIA DE 3.500 EXEMPLARES ★ DEPÓSITO LEGAL Nº 1604/83 ★ MEMBRO DO IPIR - INSTITUTO PORTUGUÊS DE IMPRENSA REGIONAL

Ao jantar no Casino Solverde "O Feitiço da Cigana" num belo espectáculo de dança

Estreia amanhã, sexta feira, pelas 20h30 no Casino Solverde, o espectáculo de dança "O Feitiço da Cigana", numa realização e coreografia de Belinda King.

Segundo o responsável pelos espectáculos que "passam" pelo casino, João Pedro Machado, este de agora, ainda que inspirado numa comunidade cigana, não se pretende retratar com rigor etnográfico e antropológico a cultura daquela etnia, mas tão só proporcionar momentos de entretenimento, sem descuidar a preocupação de atingir valores de qualidade.

É ainda ele que afirma ser um espectáculo fundamentalmente de dança, mas no qual se encontram sinais de outras áreas artísticas, fazendo com que o processo narrativo seja ecléctico, logo mais susceptível de prender a atenção do espectador.

"O Feitiço da Cigana" é baseado num conto de ficção de autoria de Luiz Bizarro Borges e tem no seu elenco Sandro Corre, no papel de "Rei dos Ciganos"; Manuela Martinez, em "Camélia"; ballet inglês, de Belinda King e ballet espanhol, de Suite Espanhola.

Marumajo
 Restaurante
 Pizzeria e Hamburgaria
 Pratos tradicionais e económicos

Serve-se para fora

Local aprazível - Por trás da Igreja Matriz
 Rua 20 nº899 - Espinho
 Telef: 72 82 86
Venha visitar-nos

APARTADO 39 4501 ESPINHO CODEX PORTE PAGO