

DEFESA DE ESPINHO



APARTADO 39
4501 ESPINHO CODEX
PORTE PAGO
ANO 62 • NÚMERO 3243
26 DE MAIO 1994
PREÇO: 90\$00 (IVA incluído)

DIRECTOR: ÁLVARO GRAÇA

SEMANÁRIO

FUNDADOR: BENJAMIM COSTA DIAS

Presidente da Câmara preocupado

Variante sem nó será cemitério

Centrais



Feira faz 100 anos

Na reunião de Câmara de 8 de Fevereiro último, o vereador Casal Ribeiro avançou com a elaboração do Programa Geral das Comemorações do I Centenário da Feira Semanal de Espinho que terão início a 1 do próximo mês de Julho e se prolongarão até ao fim do ano em curso mas com particular incidência na época baixa do turismo. Do programa constam realizações tais como exposições, feiras específicas, espectáculos, conferências e concursos.

A abertura das comemorações será a 1 de Julho, pelas 11 horas com uma sessão solene pública e uma conferência por personalidades de reconhecida competência na matéria. No mesmo dia será inaugurada uma exposição iconográfica, documental, fotográfica e de utensílios.

A 9 do mesmo mês será realizada uma feira que recrie as primeiras realizadas há cem anos.

Outros actos comemorativos oportunamente anunciados prometem entre outras as seguintes actividades: *apresentação de um documento elaborado com base científica nas pesquisas documentais em curso*, uma espécie de repositório histórico e *a realização de um concurso fotográfico*.

Para quando a mudança?

Uma vergonha a esquadra policial!

Pág. 2

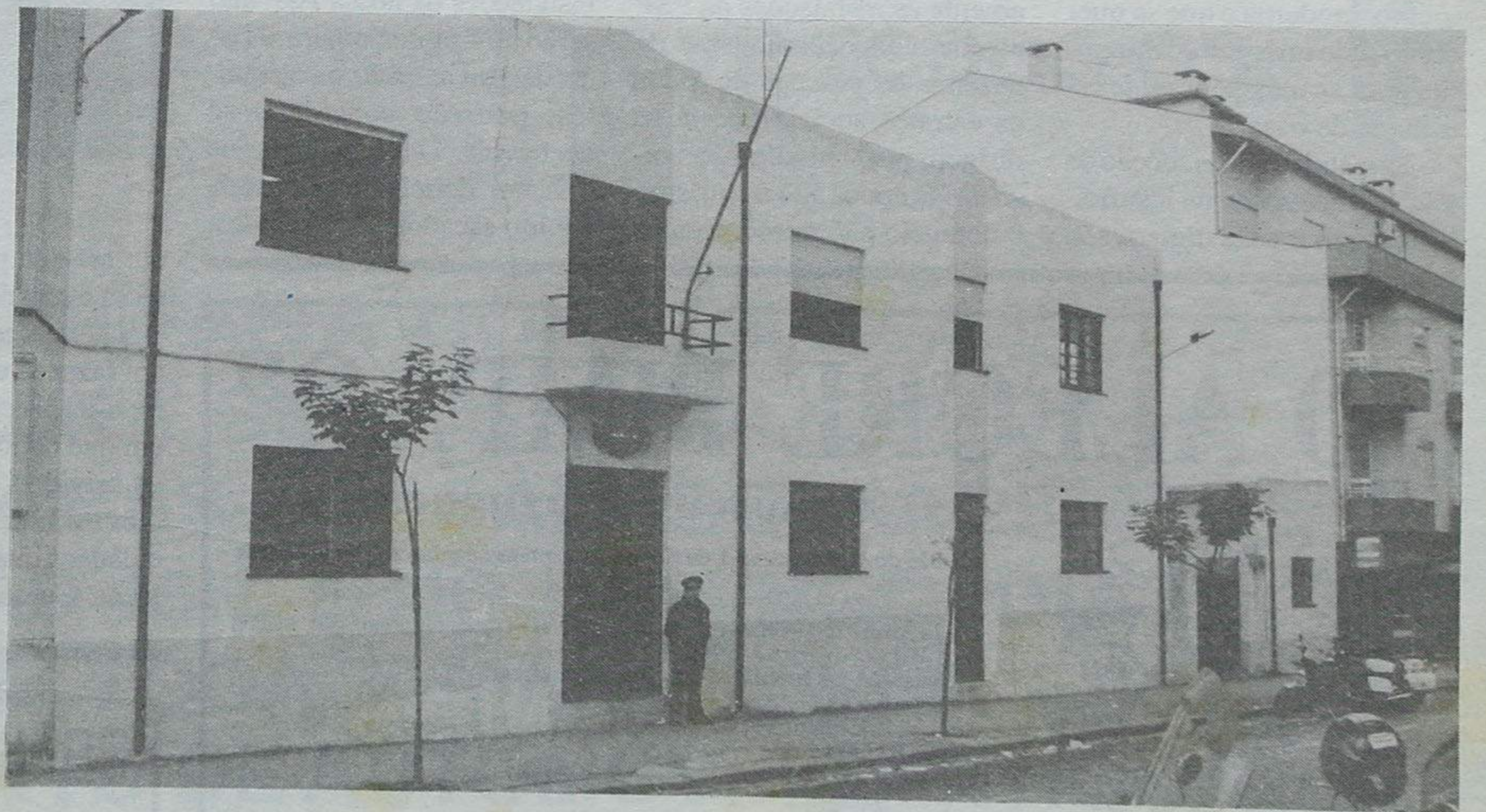

“Dia da cidade” com um programa em cheio
Abertura do parque subterrâneo
um dos “números” das comemorações

DESPORTO

Espinho quase quase depois do empate em Loulé

- Estranha “oposição” do árbitro...

Para quando a nova esquadra policial?

PSP de Espinho vive envergonhada - a sua vergonha é a de todos nós!

Nós não compreendemos, mas estamos certos, que muitos mais não compreendem, igualmente, qual a razão por que há dezenas de anos se vem debatendo o problema das ins-

antes, miseráveis e indignas dos serviços que dela se pretendem obter e lhes estão inerentes.

Muita gente pensa, ou antes, analisa o problema tendo

nacionais doutras regiões do país e, o que não deixa de ser mais importante, de estrangeiros em férias, ou de passagem, que lá vão e permanecem, mais ou menos tempo, para se in-

secretaria, sob pena de poder ficar mais deficiente.

Todavia, afigura-se-nos que esta faceta é a menos importante e até a menos significativa de todo um conjunto de missões confiadas à PSP e à sua esquadra, que têm de ser dignificadas.

Uma esquadra da PSP presta a todo o momento um serviço de atendimento aos cidadãos para o que tem de estar vocacionada em quadros e com instalações condignas. Não basta a boa atenção, a maior boa vontade e o desejo de servir e atender por parte dos agentes quando, nem sequer podem disfarçar o seu constrangimento ao receber turistas ou pessoas de qualquer estrato social e não lhes podem proporcionar uma sala de espera condigna, um balcão de atendimento e todo um acolhimento digno de uma autoridade urbana.

A situação que se nos depára é, sobretudo, indigna para

dos e envergonhados!...

Desde há muito que se reclama um aumento do contingente de agentes para uma mais eficiente cobertura da maior área urbana do concelho. O que é certo, é que, à nossa autarquia tem escasseado capacidade reivindicativa e poder de decisão para resolver o problema.

Há dias tomamos conhecimento com relatos altamente elogiosos para a maneira como a edilidade da mais jovem cidade de S. João da Madeira resolveu a sua situação com a construção de umas instalações condignas, amplas e modernas com capacidade para albergar, inclusive, o efectivo de uma divisão e não uma secção. Senti-me envergonhado, como espinhense, com mais esta ultrapassagem. Senti-me igualmente seriamente preocupado por ter conseguido saber que o comando de Aveiro perante o crescimento urbano do distrito tende para

dra da PSP de molde a poder ter um condigna dotação de efectivos?

Não será isto um alto serviço prestado ao público, como o foi a instalação do Tribunal e outros serviços do Ministério da Justiça? Acaso não constitui para a nossa terra um motivo de satisfação permanente, as condignas instalações da Câmara Municipal que tem havido a louvável iniciativa de conservar e modernizar?

Porque é que havemos de ter vergonha das instalações da PSP que fomos esconder num velho casarão desactivado e anacrónico que não podemos mostrar a ninguém com orgulho?

Não terá sido muito mais mal aplicado dinheiro na nossa cidade em projectos e estudos irrealizáveis e condenados pelo público à nascerem?

Porque é que havemos de continuar a reclamar mais policiamento, melhores serviços

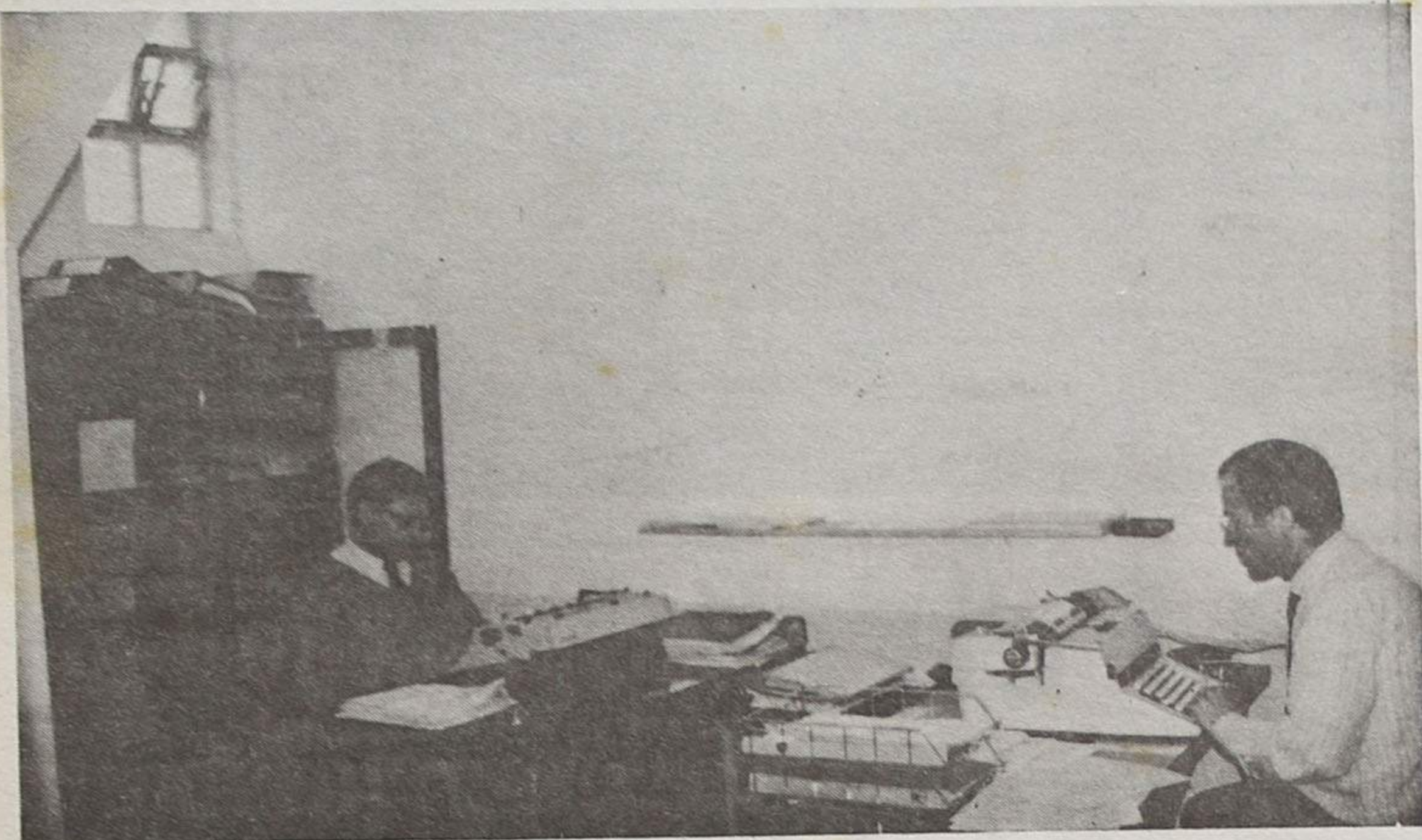

Na secção de inquéritos, os agentes mal se podem mexer

talações da secção da Polícia de Segurança Pública (PSP) da cidade de Espinho sem se ter solucionado uma carência que já nos envergonha. Neste aspecto, não invejamos, mas saudamos S. João da Madeira.

Reclama-se mais segurança, reclama-se uma maior dotação de efectivos para uma conveniente cobertura da área urbana a vigiar mas, infelizmente, ninguém se tem preocupado com este problema cada vez mais grave e, porque não dizê-lo, mais vergonhoso para uma cidade em crescimento, moderna e que se quer como pólo turístico cosmopolita com as indispensáveis estruturas de base.

As instalações da secção da PSP não são somente insuficientes, nem menos dignas, são

em consideração o sempre louvável serviço de segurança que se exige dos agentes quando se deslocam nas missões de vigilância pelas ruas da cidade, como se isso fosse o único e mais importante papel dos efectivos da PSP e seus comandos.

As instalações administrativas de informação, de alojamento, de formação e adestramento constituem um verdadeiro retrato daquilo que deve ser uma esquadra e do seu nível de actuação.

Ninguém ignora que diariamente as instalações da PSP atendem e recebem visitas de dezenas de pessoas de todos os estratos sociais que lá se dirigem por variadíssimas razões. Na época alta do turismo e veraneio são numerosos os

formarem ou tentarem resolver problemas momentâneos de segurança, etc..

Nestas circunstâncias as instalações destinadas ao público não podem deixar de transmitir uma imagem indigna da cidade, para já não falar do risco da eficiência e comodidade dos serviços.

Se se quer considerar que as instalações da PSP não são apenas uma antecâmara de uma prisão para receber transgressores e criminosos, então, pelo que se ouve e lê sobre as prisões nacionais, as instalações da nossa PSP não serão das piores e para incomodar, ou assustar os visitantes, poderão considerar-se aceitáveis. Deve salientar-se que um deficiente não pode subir o escadote... de acesso à



É garagem, sala de aulas, vestiário, "sala de festas" e foi oficina

um serviço público que interessa à cidade e aos cidadãos.

Os nossos autarcas, devam fazer lá uma visita demorada e apreciar em pormenor em que condições funcionam os serviços, como se têm de movimentar os agentes e os cidadãos que lá se têm de deslocar. Como ficariam desola-

num futuro breve albergar duas divisões, uma na sede e outra mais a Norte.

Será que Espinho, a segunda cidade do distrito por manifesta incapacidade revelada até ao momento não terá mais uma vez protagonismo e dinâmica para solucionar o problema da condigna instalação da esqua-

dos efectivos da PSP se depa-ramos sempre com o argumento de que não é possível por não haver instalações capazes?

Daqui lançamos o repto aos eleitos do nosso povo para que analisem convenientemente as prioridades nos próximos investimentos não esquecendo a necessidade cada vez mais premente que deve ser dispensada aos serviços de segurança na nossa cidade e concelho.

A secção de Espinho da PSP, cada vez mais solicitada necessita de instalações condignas para não ser o serviço público mais mal instalado na cidade e com vergonha de dizer onde mora...

Gomes de Castro

"O ALEGRE PIMPÃO"

Fosforeira Portuguesa, S.A.



Início do Novo Ano a 1 de Setembro com as seguintes actividades de apoio social:

- Creche (Alvará n.º 1/92)
- Jardim-de-Infância (Alvará n.º 288/91) (apoio financeiro pela DREN)
- A.T.L. (Alvará n.º 1/94)
- Actividades incluídas nas mensalidades:

- Iniciação Musical
- Informática

- Opcionais:

- Transporte
- Natação
- Ginástica
- Iniciação de Inglês

Edifício próprio com instalações e equipamento de acordo às normas de Segurança e Higiene legisladas.

Salas amplas com grandes áreas de iluminação solar, Jardins, Recreios, Lago, áreas de actividade ao ar livre, (horta e criação).

Ambiente excelente para o desenvolvimento da criança.

INSCRIÇÕES ABERTAS

Rua 20 n.º 1192

Telefone 722200

À disposição dos Encarregados de Educação:

- Regulamento Interno;
- Regulamento de higiene; e
- Plano de actividades.

DR. ILÍDIO D'OLIVEIRA SANTOS

MÉDICO DENTISTA

ODONTOPEDIATRIA = Ortodontia Fixa / Prótese Fixa

Consultórios:

- Rua 16 (Esquina Rua 16), n.º 545-1.º Dt.º - Espinho - Telef. 722931
- Rotunda da Boavista, 182-2.º H 3 - Porto - Telef. 6007175

Acordo com as entidades: ACASA; CGD; ADSE

Garagem de Arrifana

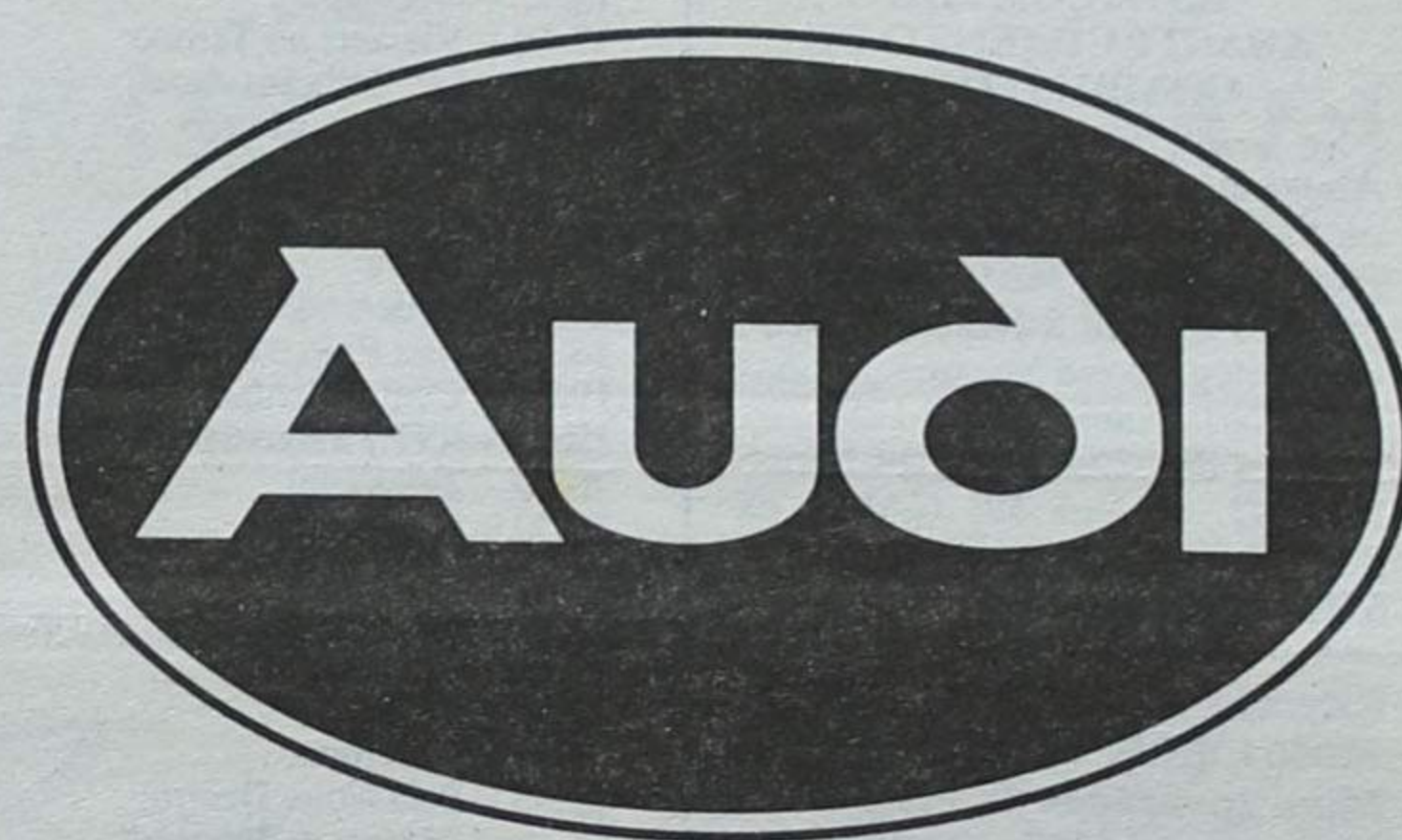

**UMA CARAVANA COM 50 CARROS ANTIGOS, VIN-
DOS DOS 5 CONTINENTES, NÃO SE VÊ TODOS OS
DIAS!!!**

**A GARAGEM DE ARRIFANA CONVIDA-O A IR AO
HOTEL SOLVERDE, NA SEXTA-FEIRA DIA 27 DE
MAIO, ENTREAS 19H EAS 21H, SÁBADO DIA 28, ATÉ
ÀS 11H30, E APÓS AS 16H, E NO DOMINGO, DIA 29
DE MAIO, DURANTE TODA A MANHÃ, VER ESSE
RARÍSSIMO CONJUNTO DE AUTOMÓVEIS ANTIGOS
DE PRESTÍGIO.**

Varanda da Costa Verde

“O mar é um temível cão” - mas o açaimo está deteriorado!

Já os velhos pescadores da costa de Espinho, há muitos anos, diziam: “o mar é um grande cão”. E de facto esta espécie de profecia tem o seu quê de realidade, se atentarmos, em jeito de retrospectiva, o que tem sido não apenas para a classe piscatória, mas também para esta cidade, o mar ao longo das décadas.

Se por um lado a criação desta localidade e o seu florescente progresso se deve à costa, não deixa de ser menos verdade que o mar tem causado os maiores problemas ao longo da história de Espinho, porquanto o seu avanço tornou-se, por assim dizer, cíclico e destruidor.

Qualquer pessoa pode constatar, através da leitura que existe disponível acerca da antiguidade espinhense, que o mar atreveu-se a conquistar à terra mais de duzentos metros de área urbana e só graças aos aturados es-

Mercê deste estado de alerta constante, os nossos governantes têm despendido

quais foi possível assorear-se novamente algumas faixas da nossa praia, acontece

que jamais se fizeram obras de manutenção dessas estruturas, o que equivale dizer

que o mar tem destruído copiosamente o cabeço dos mesmos paredões, “engolindo” os “pés-de-galinha”, afundando os gigantescos blocos, o que pode significar que de um momento para o outro, a continuar assim, dias negros surgirão para a costa espinhense.

Espinho, pela natureza do seu irrequieto e traiçoeiro mar, carece de fiscalização constante e de obras de beneficiação condignas, uma vez que as correntes, de rumos imprevisíveis, continuam a causar avanços do oceano e o desassoreamento das praias centrais, entre as ruas 23 e 33

que assustam a população ribeirinha, ao mesmo tempo que as estruturas turísticas poderão sair lesadas numa faixa de areal que teima “consentir” a permanência do mar.

Creemos que os nossos autarcas se têm mantido “distraídos” no que respeita à defesa constante do litoral espinhense, mas é necessário planificar, com alguma urgência, o processamento de enrocamentos nos esporões e, possivelmente, ampliá-los, a fim de preservar a costa central que está permanentemente ameaçada.

Agostinho Almeida



elevadas verbas para a valorização dos meios de defesa, ou seja, para construção de esporões que impeçam o “galopar das ondas” e ponham em risco a praia e o tecido urbano da orla marítima, a fim de não se repetirem as destruições que atormenta-



tudos do Laboratório Nacional de Engenharia Civil, foi possível receber um plano de defesa frontal que aguentasse o ímpeto diabólico das ondas marítimas, mormente nos meses de Inverno, com as marés bastante altas.

ram a população piscatória, “engolindo” todos os seus haveres e que o povo tenta esquecer.

Entretanto, após a edificação dos dois grandes esporões que se situam a norte e a sul da cidade, através dos



Salvé 30/05/94

**Fernanda
Faustino**



Salvé 01/06/94

**Susana
Faustino**

Seus pais e irmão desejam-lhes muitas felicidades.

INAUGURÁMOS NOVAS INSTALAÇÕES!

Casa Iglesias

**LOJA DE SENHORA
DIA 28 DE MAIO - SÁBADO**

**A COR,
O DETALHE DA FORMA,
OS MATERIAIS,
A EXPRESSÃO DE UM ESPAÇO,
O CARINHO DE UM REQUINTE,
ESPECIALMENTE PENSADO PARA SI...**

Rua 19 N° 202 - 4500 ESPINHO Telefone 722106



Agora na TVI José Carlos Castro - um rosto espinhense

Eles, os "craques" da informação, são como os "craques" do futebol e quejandos. Agora estão num grande jornal, amanhã numa rádio que ultrapassa fronteiras e, depois, numa televisão.

É o caso de José Carlos Castro, um espinhense que tendo iniciado a sua actividade de jornalista na extinta Rádio Clube de Espinho, passou-se depois para a Rádio Comercial Norte e, por fim, para a Rádio Nova, ingressando posteriormente na RTP nos seus estúdios do Monte da Virgem.

Aí, José Carlos Castro dava-nos os bons dias através do programa do mesmo nome, fazendo parilha com Ivone Ferreira. Mais tarde seria o responsável pelos noticiários e pelo "Jornal da Tarde"

Com boa dicção e com um rosto que ajuda a conquistar as massas, José Carlos Castro passou naturalmente a ser cobiçado pela concorrência. É assim, que pouco tempo depois o vemos na "4" e como apresentador do noticiário principal da televisão da Igreja, pelas 19h30.

Sem dúvida um percurso de sucesso, que revela e traduz os dotes profissionais do jovem espinhense.

"Voluntários de Espinho" com mais formação técnica

Realizou-se recentemente, numa unidade hoteleira da cidade do Porto, um seminário subordinado ao tema "Materiais Plásticos - Seu Comportamento ao Fogo", levado a efeito pelo Serviço Nacional de Bombeiros (SNB), com a colaboração da Associação Portuguesa da Indústria de Plásticos, participação de empresas associadas ao sector industrial da área de Sines, entre outras.

O certame, reuniu mais de 90 por cento das corporações a norte de Coimbra. Os Bombeiros

Voluntários de Espinho estiveram representados pelo comandante Gomes da Costa, mais seis graduados do quadro activo.

O seminário foi bastante participado dada a falta de conhecimento das características químicas desta matéria-prima, que é utilizável nas mais diversas áreas, tais como, construção civil, transportes e comunicações, habitação, locais de trabalho, vestuário, calçado, electricidade e componentes para a electrónica, etc..

"Amigos do Hospital" lançam campanha Novo equipamento para oftalmologia

A Liga dos Amigos do Hospital Distrital de Espinho lançou uma campanha de angariação de fundos para dotar a nossa unidade hospitalar de variado equipamento de oftalmologia, necessário àquele serviço, e que não está contemplado nas despesas do Estado.

A "Liga" pretende dotar o Hospital do seguinte equipamento:

Projector de optotipos, no valor de 300.000 escudos; autorefractometro, 2.500 contos; ecógrafo com biometria, 1.300 contos; paquimetro, 1.100 contos; campimetro, 1.900 contos; angiografo, 2.500 contos.

Os contributos poderão ser enviados para a Liga dos Amigos do Hospital Distrital de Espinho, Hospital de Espinho, 4500 Espinho.

Convívio de ex-militares da missão/Angola em 70/72

No próximo dia 26 de Junho vai realizar-se o 1º almoço-convívio dos ex-militares da C.A.R.T. 2671, da missão em Angola em 70/72.

Os contactos podem ser feitos através de Cardoso (telefones (055) 732333 ou 821197) ou Vieira (telef. (02) 989 9155).

A morte do professor Bodas Assembleia Municipal aprovou voto de pesar

Discutindo e votando documentos, exclusivamente, do período da Antes da Ordem do Dia, a Assembleia Municipal encerrou os trabalhos da segunda sessão do ano.

Começou por um voto de pesar pelo recente falecimento do professor Amadeu Bodas, aprovou por maioria de 13/12 o primeiro ponto dum recomendação do PSD à Câmara sobre a feira dos Peludos por unanimidade, uma resolução do mesmo partido sobre a construção de um ringue polideportivo no bairro da Ponte de Anta e, por unanimidade, ainda, uma proposta de uma recomendação do CDS, esta sobre algumas soluções para o estacionamento automóvel na cidade.

Se não bem do, não rutos t nosso b farão in Venc mos, so grande viver na Toda merecin de viver dos bor do mes pela m corre a ver em lidade peros e aqueles e com uma ac se gran na dos Há soa pa conser quillida letrado que o A t Lei L

Pirilampo Mágico à venda até dia 12

A campanha do "Pirilampo Mágico" está a decorrer até ao próximo dia 12 de Junho.

Este ano, o Pirilampo é vermelho, e como habitualmente os fundos revertem a favor das Cercis de Portugal.

PIRILAMPO MÁGICO

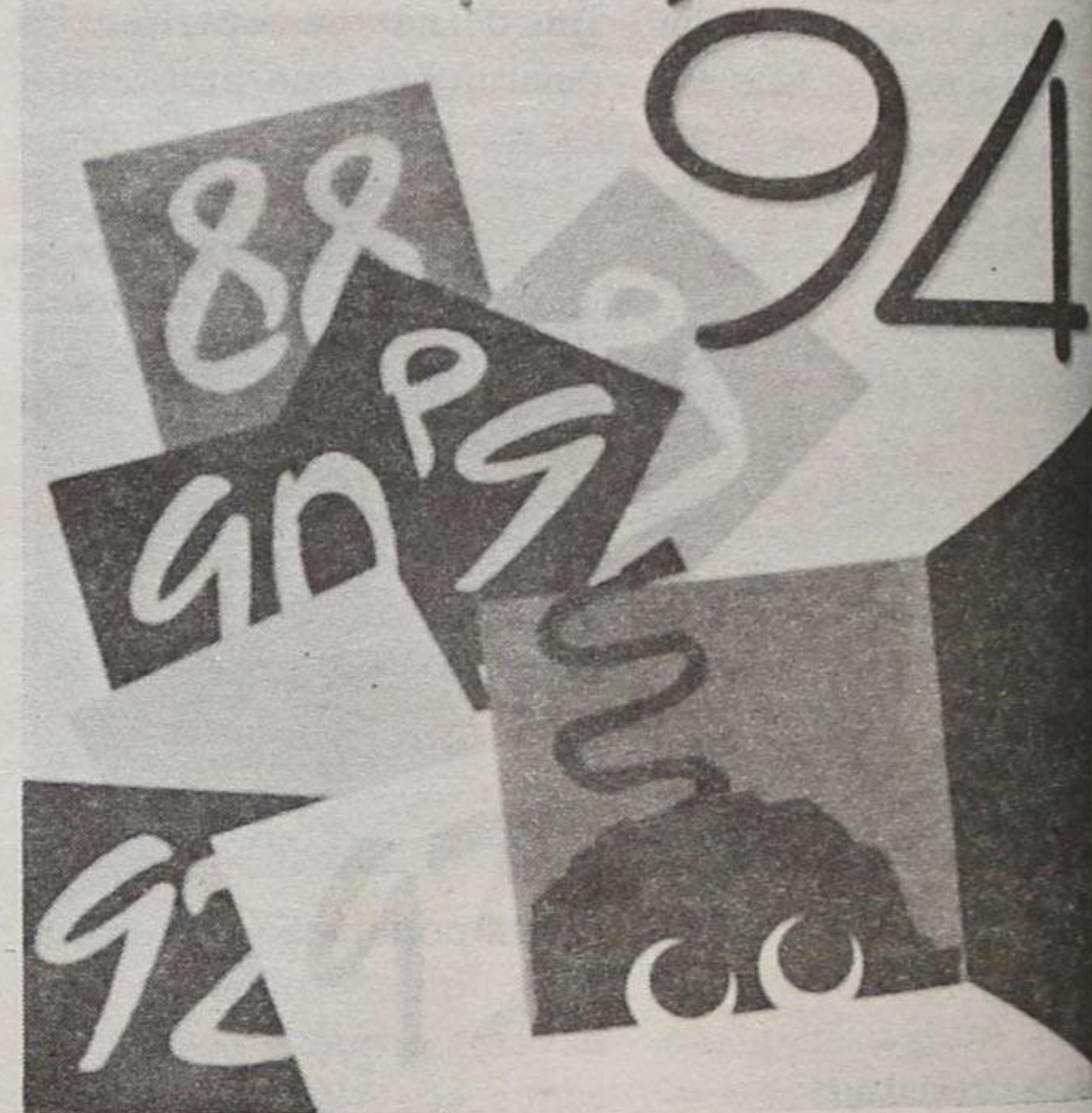

Pela EPME Concerto de Câmara no Hotrel Praigolfe

Promovido pela Escola Profissional de Música de Espinho, a Orquestra de Câmara desta entidade musical dará, amanhã, 27 do corrente, pelas 21h30, um concerto para contrabaixo e orquestra de cordas, na sala Pinto

de Magalhães do Hotel Praigolfe. Serão interpretadas obras do compositor búlgaro Marin Goleminov que estará presente; será solista em contrabaixo Adriano Aguiar.

Organização do Leo Clube de Espinho Construções na areia vão embelezar a "Baía"

O Leo Clube de Espinho vai levar a efeito, no dia 4 de Junho pelas 9h30m, um concurso de construções na areia na praia da Baía, destinado a todos os alunos, das escolas primárias e ciclo preparatório, do concelho de Espinho. A iniciativa, inserida nas comemorações do Dia Mundial da Criança, contará ainda com diversos jogos de animação, durante o concurso, direccionados para as crianças e os seus pais.



Refira-se ainda que a receita obtida reverterá a favor do Centro Social e Paroquial de Silvalde, uma instituição de caridade que necessita da ajuda de toda a população.

Charcutaria "JINGA"

A casa dos presuntos de Espinho

Para comemorar a passagem do seu 10º aniversário no próximo dia 2 de Junho, sentimos a obrigação de agradecer a todos os nossos estimados clientes a preferência que nos têm dado durante todo este tempo e que muito tem ajudado para que cada vez melhor os tenhamos podido servir. É para comemorar esta data vamos oferecer-lhe durante todo o mês de Junho uma baixa nos preços dos produtos mais significativos, como seja no presunto c/ osso, s/ osso, salpicão, paio, fiambre, alheiras de Mirandela e outros diversos.

Ficam portanto convidados para aproveitarem esta oportunidade e o nosso muito obrigado.

A Gerência

Rua 18 N.º 781 - Espinho - Telef: 72 69 50

Tele-Rocha

Projectos-instalações de gás
Móveis e Electrodomésticos
Cozinhas por medida

Rua 24 - 771 - Tel. (02) 721612
Secção de gás - Rua 31, 469 - ESPINHO
Telef. (02) 720325 - Fax (02) 7310436

MÍLTON PINHO GLÓRIA RODRIGUES

SOLICITADORES
GABINETE DE CONTABILIDADE

Rua 28 n.º 583 r/c - Espinho - Telef. 720584 - Fax 721687

Em busca da calma e assaz tranquilidade

Se tivermos o nosso interior bem disposto e ordenado, não importa que os corruptos tentem destruir esse nosso bem-estar, porque o farão inutilmente.

Vencedores de nós mesmos, somos os herdeiros da grande vitória de sabermos viver na calma.

Todavia não há grande merecimento, nem vantagem de vivermos em paz no seio dos bons, pois sendo todos do mesmo teor e animados pela mesma vontade, tudo corre a contento. Porém, viver em calma e assaz tranquilidade na companhia dos áspetros e indisciplinados, com aqueles que nos contradizem e combatem rudemente, é uma acção varonil, expressa se grande merecimento e digna dos melhores elogios.

Há mais valor numa pessoa pacífica por natureza que conserve nela o dom da tranquilidade, do que qualquer letrado, por mais prestígio que o rodeie.

A boa consciência é inex-

pugnável e tenta ser alegre no meio das dificuldades, todavia, a má é bastante inquieta e mantém-se confrangidamente tímida e irresponsável.

Conservando pura a nossa consciência, lavável da imputação, que importa se nos



informarem se estão a nosso favor ou contra, perante a mais viva discussão?!

Se tivermos coragem de calar num silêncio condigno, encontraremos aquele socorro moral dum modo muito especial e dignificante de-

sarmando aqueles que contra nós estão mal intencionados.

Uma pessoa que viva constantemente em inquietação, anda moralmente perturbada, não conhecendo o sossego para ajudar o seu semelhante a conhecer a moralidade mais vivificante que há na vida: a calma - que dignifica uma das maiores perfeições humanas.

Enquanto vivemos estamos sujeitos às grandes mudanças que a vida nos vai proporcionando.

No entanto, podemos permanecer inalteráveis e sempre os mesmos, quer na adversidade ou nos sucessos que vão correndo, desde que sejamos fortes e firmes no mais sublime desejo de sabermos e querermos acudir a todos quanto de nós se abeirarem, com graves problemas.

É evidente que existe sempre uma desigualdade vital, pois que se a uns a vida dá felicidade, a outros o encontro com a infelicidade é inevitável!

Senão vejamos a desgraça dos sem emprego, e os despedimentos, que neles só a revolta existe, por deixarem de ter possibilidades de viverem, sem que a fome os venha a perseguir.

E assim vai decorrendo este triste fim do século, onde o egoísmo dos senhores mandatários, que trabalham impetuamente no desejo de melhor partilharem, com a melhor ambição - pedaços... do mundo, esquecendo-se que a vida só uma temos, e que um dia ela chegará a seu final.

E serão nessas ambiciosas terras pelas quais hoje tanto lutam, que só para seus tumulos lhes vão servir!!!

É este o porquê da ausência da tranquilidade, que se traduz na falta de paz no seio da humanidade, no desmedido desejo da ambição de quererem ser vencedores, das agravantes guerras, que tudo danificam em prol da desgraça humana!

Maria Helena Vasconcelos

Leitura e bibliotecas em debate

Livro foi "rei"

... pelo menos em dois dias!

No âmbito das suas actividades culturais, a Biblioteca Municipal de Espinho realizou nos dias 20 e 21 de Maio, na sala da Assembleia Municipal de Espinho, um encontro com diversas personalidades ligadas ao livro, à leitura e às bibliotecas.

A reunião, que coincidiu com a comemoração do Dia do Autor Português, pretendeu constituir uma reflexão sobre o prazer de ler e a melhor forma de cativar a população, mormente os jovens, sobre os prazeres do livro. A organização pretendeu ainda focar a cooperação entre escolas, livreiros e leitores.

O encontro decorreu perante uma audiência sempre atenta e interessada ao desenrolar dos acontecimentos. Logo pela manhã, os trabalhos foram abertos pelo presidente da Câmara de Espinho, José Mota, e pela directora dos serviços da leitura pública, dr^a Maria José Moura, em representação da vice-presidente do Instituto

da Biblioteca Nacional e do Livro (IBL), e pelo dr. António Regedor, da Biblioteca Municipal de Espinho.

No discurso efectuado na abertura da sessão, o presidente da edilidade espinhense reafirmou a sua intenção de apostar na cultura - uma das grandes prioridades do nosso programa de acção, como referiu. De seguida, José Mota enunciou o conceito de cultura que tem norteado o actual elenco directivo: para nós, a cultura não é o débito fastidioso de informações que, na melhor das hipóteses, poderão interessar apenas a um escasso número de cidadãos, em detrimento de todos os outros. Também não é a criação de um fosso intransponível entre uma elite de iluminados e a generalidade dos concidadãos. Ou seja, pela positiva, cultura é uma manifestação superior da democratização dos conhecimentos, fazendo com que eles che-

guem, de uma forma agradável, ao todo da sociedade. A cultura é também um factor de aproximação de diversos estratos sociais.

O papel que a biblioteca deve, indubitavelmente, representar no futuro foi igualmente focado. Neste capítulo, o presidente da Câmara de Espinho insurgiu-se contra o tédio e os danos provocados ao indivíduo pela utilização da pseudo-cultura como forma única de conhecimento: as bibliotecas, um dos meios privilegiados para providenciar a difusão de cultura, são por vezes entendidas apenas como armazéns de livros, cuja leitura é complicada e desinteressante. As bibliotecas não podem ser instituições passivas e estáticas. Ao invés, têm de afirmar-se como veículos ímpares capazes de levar, cada vez mais longe e mais fundo, a mensagem e a luz do conhecimento. Para tal, a atitude a adoptar terá de ser inequivocamente atti-

va e dinâmica, não ficando à espera que os cidadãos a ela recorram de uma forma aleatória, mas sim procurando modos de os aliciar à descoberta de momentos insubstituíveis. Dirigindo-se aos prelectores, José Mota afirmou: felizmente que existe um conjunto de responsáveis - como é demonstrado pelo elevado nível dos participantes neste encontro - que entende lutar no sentido de revolucionar o conceito de biblioteca, tradicionalmente encarada como um mero conjunto de paredes recheadas de livros.

Num momento em que se organiza no país a rede de bibliotecas de leituras pública, se procede à reforma do sistema educativo, se fala da crise do livro e do pagamento da leitura nas bibliotecas, o encontro de leitura e bibliotecas pretendeu dar forma às pretensões das diversas entidades envolvidas no complexo meio em Portugal.

SA



FERRAGENS
JAIME PIMENTA & FILHO, LDA.
— GRANDES STOCKS —

• FERRAGENS P/ CONSTRUÇÃO CIVIL E MOBILIÁRIO
• FERRAMENTAS

Rua 19, N.º 1369 a 1381 — Telef. 72 54 69
4500 ESPINHO • Resid. 72 10 35

Clinica Médica Dentária

Dr^a Rosa Neves

Dr^a Leopoldina I. Santos Tavares

Acordos com: ACASA E CGD
Rua 23 n.º 773 - 1.º esq - Espinho
Telef: 72 01 16

RESTAURANTE

Engenho Velho



CAFÉ — RESTAURANTE — SNACK-BAR

Serviço e sala própria p/ casamentos, baptizados, comunhões, etc.

Belarmino Herculano Neves Ferreira

Lapa - S. Paio de Oleiros - Telef. 7649313 - 4535 LOUROSA

RETRATOS DE ARTE

Foto Artis

VEJA E ADMIRE A ARTE E BELEZA DA FOTOGRAFIA

Sempre na vanguarda da fotografia

KODAK

Para a revelação das suas fotos EM 30 MINUTOS COM A MÁXIMA QUALIDADE, OFERTA DE UM ROLO E UM ÁLBUM NA REVELAÇÃO DE OUTRO

Rua 19, N.º 287 — Telef. 72 23 87 — ESPINHO

AEROSOLTUR

VIAGENS E TURISMO



CONHEÇA O MUNDO ATRAVÉS DE NÓS

• Viagens de Avião (Turismo ou Negócios) • Navio (Cruzeiros)
• Comboio • Excursões em Autopullman • Reserva de Hotéis e Apartamentos • Rent-a-Car • Obtenção de Passaportes e Vistos

PORTUGAL
Rua 26 N.º 667 — 4500 ESPINHO
☎ 725302 - 725327 • Telex 28316 ARSOL

BRASIL
• Pimelro Agência de Viagens, Lda.
Rua Alcântara Machado, 36-s — 1009 RIO DE JANEIRO
☎ 233-3180 - 233-3229

VENEZUELA
• Agência de Viagens Atlas
Manduca e Puerto Yanes - Edifício Polo Azul CARACAS 1011
☎ 5614055 - 5614111 • Telex 29938 ATLAS

Presidente José Mota lança o alerta

Será um verdadeiro cemitério se não houver um nó na via

A Câmara Municipal de Espinho, tem vindo a travar, há já algum tempo a esta parte, uma "guerra" com a Junta Autónoma de Estradas (JAE), no sentido de se resolver o problema do nó de acesso à Rua 19, do (IC) Itinerário Complementar nº 1 que, para já, liga S. Félix da Marinha a Maceda (Ovar). As relações entre estas duas entidades parecem ter-se agudizado na passada semana, depois de uma reunião entre a JAE e a edilidade espinhense.

Em entrevista a «DE», José Mota acusa a entidade responsável pelas estradas portuguesas de desconhecer completamente a realidade, e vai mais longe: responsabiliza a JAE por todos os acidentes que possam vir a acontecer no "nó" de Espinho e pelas mortes que deles resultem.

Na reunião que tivemos com o vice-presidente da JAE, não fomos bem sucedidos, disse-nos José Mota.

E explicou: Gostaríamos que esta entidade viesse a completar o nó de ligação ao IC 1, porque estamos certos de que aquele local, a manter-se esta situação, se vai tornar um cemitério. Este problema assustanos e entendo que também deveria assustar a Junta Autónoma das Estradas. Quem conhecer razoavelmente aquele local, não é difícil

descortinar que o fluxo de trânsito que existe na Rua 19, é muito elevado durante as segundas feiras, ao fim de semana e durante a época de Verão. Só a JAE entende que os automobilistas possam estar à espera de poderem entrar no IC 1! Nós entendemos que é indispensável o nó inteiro. Fomos transmitir isto à JAE. Fomos muito bem recebidos pelo vice-presidente, mas pudémos constatar que por parte do responsável por esta obra, o eng. Bernardo, há uma ideia profundamente errada e um desconhecimento total da realidade.

de. Ele está convencido de que esta solução resolve o problema e admitiu colocar naquele local uns semáforos e uns passeios para os peões, o que teve da nossa parte a classificação de pobre remedeio. Insistimos na necessidade de completar o nó e

iriam até onde fosse necessário para que o problema se solucionasse. O ministro do Interior, em Dezembro passado, afirmou em nome da JAE que não se responsabilizaria pela situação. O senhor coronel Gaioso Vaz, e de

As vidas humanas valem mais do que 70 mil euros. Quanto aos custos, o senhor ministro não se preocupou em responder os responsáveis que a JAE não tem condições de construir este nó, penso que se trata de uma obra que não se pode fazer em Portugal. O senhor ministro é a vida humana! Poderá a Câmara Municipal de Espinho pedir a JAE que se responsabilize por este nó? Nós somos responsáveis e não vamos deixar que se responsabilize o Estado.



sabemos que isso não é difícil. Se a JAE mantiver a situação, será responsável por tudo o que ali vier a acontecer.

Diria, ainda, que a actual, e até a anterior Câmara Municipal de Espinho, insistiu atempadamente junto da JAE para que esta encontrasse uma solução diferente desta. A resposta foi de que seria uma obra caríssima! Penso que não será assim tão cara como isso... A JAE está à espera que morram pessoas para chegar à solução que nós preconizamos.

José Mota e a sua vereação "bateram o pé" e alertaram a JAE, que não se calariam e que

gãos de comunicação social para que o caso fosse conhecido. A abertura do nó de Espinho, de que iria ser responsável a JAE, não é uma solução diferente desta. A resposta foi de que seria uma obra caríssima! Penso que não será assim tão cara como isso... A JAE está à espera que morram pessoas para chegar à solução que nós preconizamos. José Mota e a sua vereação "bateram o pé" e alertaram a JAE, que não se calariam e que

CONCERTO

ORQUESTRA DE CÂMARA DA ESCOLA PROFISSIONAL DE MÚSICA DE ESPINHO

CLAUDIO CARNEYRO - PAVANE . MARIN GOLEMINOV - CONCERTO PARA CONTRABAIXO E ORQUESTRA DE CORDAS (ESTREIA ABSOLUTA) .

DMITRI SCHOSTAKOVITH - ADAGIO/ALEGRETTO . IGOR STRAVINSKI - CONCERTO EM RÉ M PARA ORQUESTRA DE CORDAS

SOLISTA: ADRIANO AGUIAR (CONTRABAIXO) - DIRECÇÃO: KAMEN GOLEMINOV

SEXTA FEIRA 27 DE MAIO DE 1994

SALA PINTO MAGALHÃES - HOTEL PRAIAGOLFE - ESPINHO. 21.30 horas

APOIO: HOTEL PRAIAGOLFE - ENTRADA LIVRE

LUSOTUFO

TAPETES CARPETES ALCATIFAS

Telefones Geral: 751760 Contabil.: 751894
Exportação: 751860 Encomendas: 751911
Telex: 22243 ROLAS P * Fax: 751164 CORTEGAÇA

variante!

té onde fosse...
a que o problema...
cionado. O...
a do Am...
embro pass...
e afirmou...
as respons...
ara, como...
Gaioso Vaz...

**As vidas humanas
valem mais do que
70 mil contos**

Quando aos custos da obra
questão, o presidente da
idade adiantou a «DE» que
ve rondar os 70 mil contos.
evidente que não se trata
um dado rigoroso porque
o temos conhecimento dos
os que a JAE utiliza neste
o de construção. No en-
to, penso que numa obra
estas trata-se de "uma gota
água num oceano" e que o
mais importante que o di-
reito é a vida dos seres hu-
anos!

Poderá a Câmara tomar algu-
a medida no sentido de evitar a
ertura da variante?

Nós somos pessoas civiliza-
as e não vamos bloquear o
que quer que seja! Somos pes-
sas responsáveis e fazemos
do o que está ao nosso alcan-
ço para que o problema se solu-
ca para a nossa responsabilidade, mas
uma solução da JAE. Alertamos a po-
pulação, mas é evidente que se
nistro se não se revoltar, nós estaremos
tir o seu lado.

Acredita que toda a movi-
ão de intervenção que a Câmara promo-
ve a esta volta desta polémica tenha
maral. Não com que os responsáveis
or ministério não tenham aberto a vari-
e a acréscimo?

Não lhe posso dar uma in-
ormação muito precisa, por-
que nunca nos foi comunicado
que ela iria abrir no passado
de 15. Sabemos que a data da
auguração ainda não está
marcada. Houve várias datas
propostas para a praça pública,

mas nenhuma delas foi lança-
da por nós. Sabemos que ainda
não houve inauguração. Se foi
pela pressão que temos vindo a
realizar... Se foi isso, significa
que houve alguém com bom-
senso que levou a sério as nos-
sas objecções. Gostaríamos que
a JAE levasse a sério tudo aquilo
que estamos a fazer! Não o
fazemos por capricho. Fazêmo-
lo porque estamos certos do
perigo que constitui para os
automobilistas e peões. Fize-
mos um aviso muito sério e não
vamos parar, de forma algu-
ma, até que o problema se solu-
cione.

O secretário de Estado afir-
mou que a variante abriria no
início do Verão. Acredita que
isso vai acontecer?

O troço entre S. Félix da
Marinha e Maceda está prati-
camente pronto. Só não dize-
mos que está concluído porque
não concordamos com esta
meia-solução! A informação
que recolhemos junto do vice-
presidente da JAE é de que o
troço entre Miramar e Maceda
(portanto, a variante no seu
todo) estaria concluído até ao
fim do ano. Retirando o pro-
blema do nó de Espinho, o
primeiro troço pode abrir a
qualquer momento.

O "nó" de Espinho vai trazer
muito tráfego automóvel à Rua
19. Dado o estado degradado em
que se encontra esta importante
artéria da nossa cidade, pretende
a edilidade tomar algumas medi-
das de repavimentação e sinali-
zação?

Estamos preocupados com
a situação da Rua 19. Gostarí-
amos de fazer uma interven-
ção definitiva nessa rua. En-
tretanto, há alguns problemas
que têm de ser solucionados,
nomeadamente os pluviais. Por
outro lado, vai começar a ser
instalada a rede de distribui-
ção de gás natural, bem como
há a possibilidade da televisão
por cabo vir a ser instalada em
Espinho e as fibras ópticas te-
rão de passar pelo sólo, o que
vai fazer com que sejam feitos

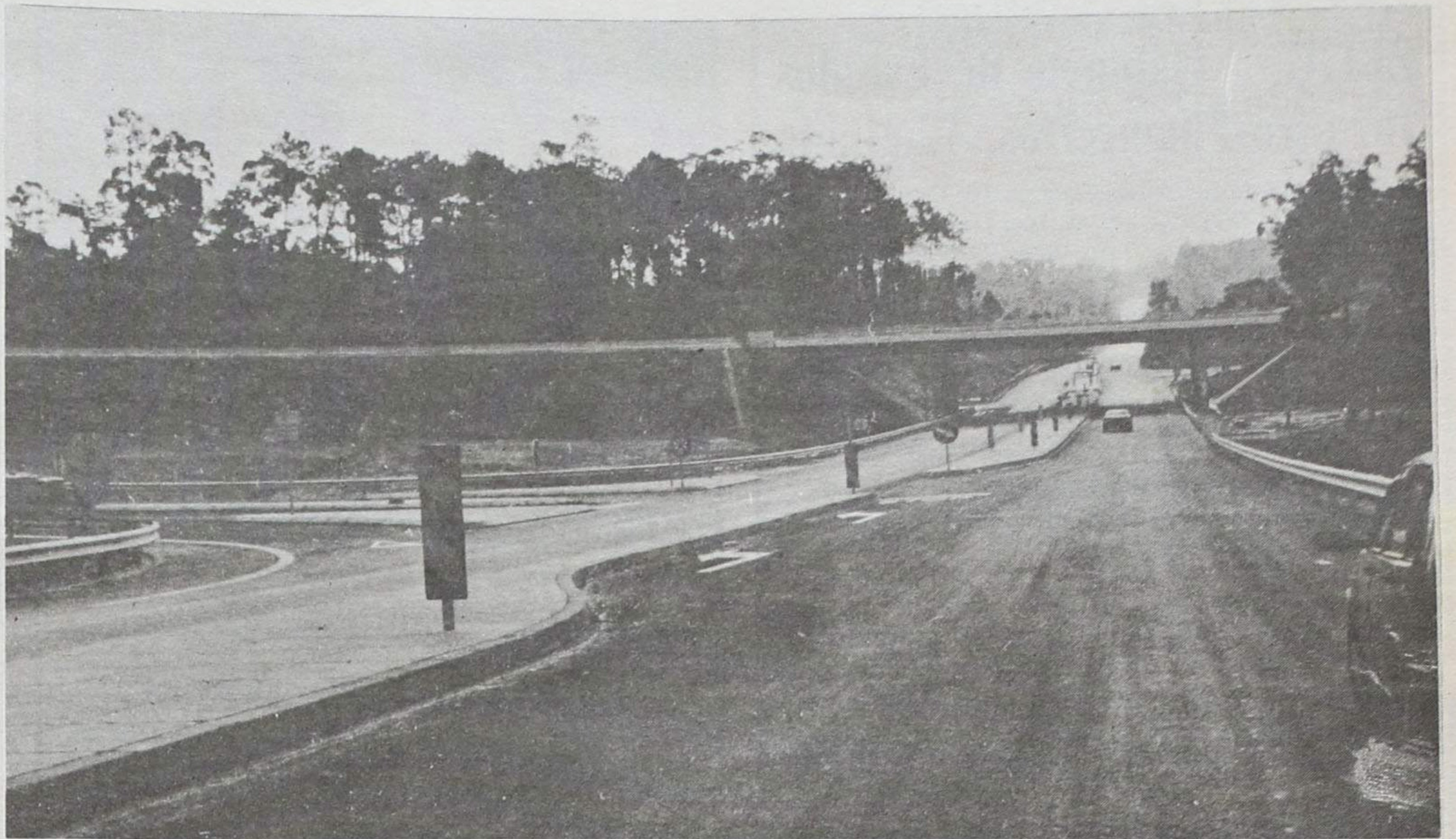

alguns buracos nas nossas ruas.
Nós gostaríamos de pôr a Rua
19 funcional o mais depressa
possível e somos os primeiros a
lamentar o estado em que se
encontra. Estamos a tentar que

as firmas procedam às obras o
mais rapidamente possível,
caso não o façam, vamos ter de
intervir de modo a pô-la funci-
onal. Posteriormente preten-
demos colocar um tapete

betuminoso. Estamos a pressi-
onar todas as entidades que
necessitem de mexer nas nos-
sas ruas para que o façam em
tempo útil, porque depois de
colocarmos o tapete não per-

mitiremos que nos venham es-
buracar novamente as ruas!
Não queremos deitar o dinhei-
ro da população ao lixo.

Manuel Proença

Anta: com a abertura da variante

Lugar da Idanha mais isolado do centro

A Assembleia de Freguesia de Anta, em reunião do passado dia 5, aprovou por unanimidade a seguinte proposta do Partido Social Democrata, intitulada "Acessibilidade ao Lugar da Idanha":

O Lugar da Idanha é aquele que com a abertura da variante à EN 109, mais isolado ficou do centro da Vila de Anta e, em consequência, da sua igreja, da sua Junta, do seu centro de saúde, do seu cemitério.

Atendendo que, se encontram cortadas a Rua da Cavadinha, a Rua da Congosta, a Rua do Louredo e dentro de dias a própria Rua da Lagarta.

Atendendo que, em nome do progresso, o Lugar da Idanha está a ser profundamente prejudicado com o isolamento que lhe está a ser imposto e que, não se vislumbra a curto prazo qualquer alternativa de acesso com o mínimo de segurança ao centro da vila.

Atendendo ainda que, os interesses deste lugar desde o prolongamento da Rua 19 até à construção da variante à EN 109, não

foram acautelados.

A Assembleia de Freguesia de Anta, na sua sessão de 5 de Maio de 1994, deliberou aprovar a seguinte proposta:

1 - Manifestar a todas as entidades responsáveis pela elaboração do projecto e construção desta obra, o seu profundo desagrado pelas soluções encontradas, que desprezaram os mais legítimos interesses e direitos da população antense.

2 - Responsabilizar tais entidades, pelas consequências graves que forçosamen-

te irão ocorrer, face aos acidentes e muito prováveis mortes futuras, numa via há muito apelidada de "Estrada da Morte".

3 - Que esta Assembleia, em conjugação de esforços com a Junta de Freguesia, pressione a Câmara Municipal, para que junto das entidades responsáveis pelo projecto e execução da obra sejam, com a maior urgência, implantadas soluções que permitam aos habitantes da Idanha em particular, o acesso à sua igreja, à sua

Junta, ao seu centro de saúde, ao seu cemitério e às crianças das escolas, sem terem de atravessar a Rua 19.

4 - Que a Assembleia de Freguesia dê conhecimento público do teor desta proposta, à freguesia, restante concelho e meios de comunicação social, assim como, a todas as entidades responsáveis pelo projecto, nomeadamente, Junta Autónoma de Estradas, Direcção de Estradas de Aveiro e Ministério das Obras Públicas.



MÉDICOS DENTISTAS
JORGE FERREIRA
BRUNO MORRIS
SAMS, ADSE, CGD
Telefone, 728693
Edifício S. Pedro - Sala W - Rua 23, n.º 174

«Defesa de Espinho» — 3243 — 1994/05/26

**REGIE - Gabinete de Estudos
Juridico-Financeiros, Limitada**

Conservatória do Registo Comercial de Espinho, N.º de Matrícula 00290/801105, N.º de Identificação de Pessoa Colectiva, N.º de Inscrição Ap. 06/94.04.12, N.º e Data da Apresentação 03.

Rosa Paula da Silva Maia, 2ª Ajudante da Conservatória do Registo Comercial de Espinho, **CERTIFICO** que foi lavrado o registo do encerramento da liquidação da sociedade em epígrafe, sendo a data da aprovação de contas: 04 de Fevereiro de 1994.

Está conforme. Contém 1 folha.
Conservatória do Registo Comercial.
Espinho, 12 de Abril de 1994.

A Ajudante,
Rosa Paula da Silva Maia

«Defesa de Espinho» — 3243 — 1994/05/26

Ferreira, Gomes & Castro, Limitada

Conservatória do Registo Comercial de Espinho, N.º de Matrícula 00158/761123, N.º de Identificação de Pessoa Colectiva, N.º de Inscrição 03, N.º e Data da Apresentação Ap. 06/94.03.28.

Rosa Paula da Silva Maia, 2ª Ajudante da Conservatória do Registo Comercial de Espinho, **CERTIFICO** que foi lavrado o registo do encerramento da liquidação da sociedade em epígrafe, sendo a data da aprovação das contas: 94.01.20.

Está conforme. Contém 1 folha.
Conservatória do Registo Comercial.
Espinho, 28 de Março de 1994.

A Ajudante,
Rosa Paula da Silva Maia

«Defesa de Espinho» — 3243 — 1994/05/26

Auto Mercado Texas, Limitada

Conservatória do Registo Comercial de Espinho, N.º de Matrícula 00653/890517, N.º de Identificação de Pessoa Colectiva 502.159.359, N.º de Inscrição Av. 1 à insc. 1 e insc. 3, N.º e Data da Apresentação Ap. 14/94.03.22.

Rosa Paula da Silva Maia, 2ª Ajudante da Conservatória do Registo Comercial de Espinho, **CERTIFICO** que em relação à sociedade em epígrafe, foi depositada na pasta respectiva a fotocópia de escritura onde consta a cessação de funções do gerente Manuel Almeida Dias Heitor. Mais **CERTIFICO** que foram alterados os art.ºs 3º e 4º do respectivo contrato, ficando este, em consequência com a seguinte redacção:

ARTIGO 3º

O capital social, integralmente realizado em dinheiro e outros valores constantes da escrita social, é de DOIS MIL CONTOS, e corresponde à soma de duas quotas iguais, pertencendo uma a cada um deles MARIA CARVALHO DOMINGUES ALMEIDA e ALBERTO DE OLIVEIRA ALMEIDA; e

ARTIGO 4º

A gerência da sociedade, dispensada de caução e remunerada ou não conforme for deliberado em assembleia geral, fica afectada aos sócios ALBERTO DE OLIVEIRA ALMEIDA e MARIA CARVALHO DOMINGUES ALMEIDA;

§ 1.º - Para obrigar a sociedade em todos os seus actos e contratos e a representar em juízo activa e passivamente é suficiente a assinatura de um gerente que, em ampliação da esfera normal de competência, poderá comprar e vender veículos automóveis;

§ 2.º - É proibido aos gerentes obrigar a sociedade em quaisquer actos ou contratos alheios aos interesses sociais, nomeadamente, abonações, letras de favor, avales, cauções e responsabilidades semelhantes.

O texto do contrato na sua redacção actualizada, ficou depositado na pasta respectiva. Está conforme o original. Contém 3 folhas.

Conservatória do Registo Comercial.
Espinho, 22 de Março de 1994

A Ajudante,
Rosa Paula da Silva Maia

**VENDE-SE
TERREIRO**

Lugar do Gavião - Esmojães

Com 2.290 m² — 8.500.000\$00

Telefone, 72 50 57

Vende-se T2 E T4**Juncal****Tratamos de financiamento bancário**

Visite-nos ou contacte-nos

Tel. 731 24 00 Telemóvel 0936-707323

**ALUGA-SE OU VENDE-SE
ESTABELECIMENTO**C/ 100 m² de área+ 50 m² de cave e 60 de logradouro

Rua 30 n.º 600

Telef. 72 03 25 / 977 - Fax 731 04 36

«Defesa de Espinho» — 3243 — 1994/05/26

Ferreira & Baptista, Limitada

Conservatória do Registo Comercial de Espinho, N.º de Matrícula 00036/720906, N.º de Identificação de Pessoa Colectiva, N.º de Inscrição Insc. 3 e Av. 1 à insc. n.º 2, N.º e Data da Apresentação Ap. 04/94.04.28.

Rosa Paula da Silva Maia, 2ª Ajudante da Conservatória do Registo Comercial de Espinho, **CERTIFICO** que em relação à sociedade em epígrafe, foi proferida decisão final, transitada em julgado em 94.09.15 que declarou dissolvida a ré, em virtude de esta não ter procedido, no prazo legal, ao aumento do seu capital, para o montante mínimo de 400.000\$00.

Mais **CERTIFICO** que foi lavrado o registo de encerramento da liquidação da sociedade, sendo a data da aprovação de contas: 93.11.19.

Está conforme. Contém 1 folha.
Conservatória do Registo Comercial.
Espinho, 28 de Abril de 1994.

A Ajudante,
Rosa Paula da Silva Maia

«Defesa de Espinho» — 3243 — 1994/05/26

**Aquário Marisqueira de Espinho
de António de Almeida Brandão, Limitada**

Conservatória do Registo Comercial de Espinho, N.º de Matrícula 00088/741118, N.º de Identificação de Pessoa Colectiva 500.047.464, N.º de Inscrição 02, N.º e Data da Apresentação Ap. 04/94.04.06.

Rosa Paula da Silva Maia, 2ª Ajudante da Conservatória do Registo Comercial de Espinho, **CERTIFICO** que em relação à sociedade em epígrafe, foi alterado o art.º 1º do respectivo contrato, ficando este, em consequência, com a seguinte redacção:

1º

A sociedade adopta a denominação "AQUÁRIO MARISQUEIRA DE ESPINHO DE ANTÓNIO DE ALMEIDA BRANDÃO, LIMITADA" e tem a sua sede na Rua 2, sem número, à Esplanada, freguesia e concelho de Espinho.

§ único - A gerência poderá deslocar a sede dentro do mesmo concelho ou para concelhos limítrofes.

O texto do contrato na sua redacção actualizada, ficou depositado na pasta respectiva. Está conforme o original. Contém 2 folhas.

Conservatória do Registo Comercial.
Espinho, 06 de Abril de 1994.

A Ajudante,
Rosa Paula da Silva Maia

**PREDILEI - MEDIAÇÃO IMOBILIÁRIA, LDA
ALUGA-SE
T1 com vista para o mar
por bom preço, no Edifício S. Pedro
ESPINHO**

Bolhão - Fiães - 4534 LOUROSA - Telef: 7646613 - 7648505 - 7646014
Fax: 7646284 - Telex: 22563 P

**PRECISA-SE
EMPREGADA DE BALCÃO
PARA PRONTO A VESTIR
Com ou sem experiência
Marcar entrevista pelo telefone 722275****ALUGA-SE
APARTAMENTO T3
ESPINHO - Rua 62
C/ garagem colectiva e arrumos
Telefone, (056) 78 11 45****ALUGA-SE
APARTAMENTO T3**

c/ 100 m²
Rua 43 - Junto à Praça de Touros

Quartos c/ roupeiros, 2 banhos, cozinha e sala
Renda - 75 c.

Telefone, 72 15 75 de segunda a sexta das 9 às 12 e das 14 às 17 horas

«Defesa de Espinho» — 3243 — 1994/05/26

J. Dias & Companhia, Limitada

Conservatória do Registo Comercial de Espinho, N.º de Matrícula 00304/810506, N.º de Identificação de Pessoa Colectiva 501.142.002, N.º de Inscrição 08, N.º e Data da Apresentação Ap. 07/94.03.01.

Rosa Paula da Silva Maia, 2ª Ajudante da Conservatória do Registo Comercial de Espinho, **CERTIFICO** que foi depositada na pasta respectiva a fotocópia de acta da Assembleia Geral da sociedade em epígrafe onde consta a nomeação de António de Oliveira e Silva, casado, para o cargo de gerente.

Está conforme o original.
Conservatória do Registo Comercial.
Espinho, 01 de Março de 1994.

A Ajudante,
Rosa Paula da Silva Maia

«Defesa de Espinho» — 3243 — 1994/05/26

**Tribunal Judicial da Comarca
de Oliveira do Hospital****Anúncio**

FAZ SABER que neste Tribunal Judicial de Oliveira do Hospital e secção de processos, correm éditos de VINTE DIAS, contados da data da afixação do presente Edital, citando os credores desconhecidos da EXECUTADA CORTINVEST, Lª com sede em Centro Comercial Chafariz, em Lourosa, Vila da Feira, para no prazo de DEZ DIAS, posterior àquele dos éditos, deduzirem os seus direitos na Execução Sumária nº86/93, que lhe é movida por SOCIEDADE INDUSTRIAL DE CONFECÇÕES DIELMAR, S.A. com sede no Largo do Chafariz Velho - Apartado 8 - Alcains desde que gozem de garantia real sobre os bens penhorados.

Oliveira do Hospital, 11 de Abril de 1994.

O Juíz de Direito
Luis Adriano de Assunção
O Escrivão-Adjunto
António Fernando Ferreira Brito.

Câmara Municipal em maré de subsídios

A maior fatia (3.000 contos) para a Associação Académica

Na sua reunião ordinária de 17 do corrente, entre outras deliberações, decidiu o executivo, por unanimidade, conceder mais três subsídios: dois para festas e um terceiro a uma associação desportiva.

A Idanha, que vai festejar o seu padroeiro, S. Vicente nos dias 15, 16, 17, 18 e 24 de Junho, através da sua comissão de festas, solicitou à Câmara,

além de um subsídio que não quantificou, o pagamento da energia eléctrica a consumir com a iluminação do arraial e a cedência de um palco com cobertura.

Garantiram-lhe o pagamento da electricidade e a possibilidade do palco. Quanto ao subsídio, os festejos da Idanha terão que se governar com 50 contos.

Melhor sorte teve a co-

missão de festas a Nª Senhora do Mar que será celebrada de 29 de Julho a 1 de Agosto. A Câmara, além de lhe garantir o pagamento da electricidade concedeu-lhe um subsídio no montante de 400 contos para minorar as despesas com os festejos.

Quanto ao último dos subsídios concedidos foi a Associação Académica de Espinho que levou a maior fatia: 3

000 contos para fazer face às dificuldades financeiras que aquela colectividade atravessa.

Foram os seguintes os termos da deliberação: - *Que seja atribuída a verba no montante de três mil contos (...) por conta do subsídio anual (...); o encargo tem cabimento no capítulo orgânico 05.04 - Dinamização Desportiva.*

Acessibilidades em projecto

Principais centros rodoviários poderão aproximar-se de Espinho

Factor de progresso e desenvolvimento do concelho de Espinho em geral e da cidade em particular é a facilidade de acessos rodoviários.

Assim o entenderam os autarcas municipais quando, em Outubro do ano passado, pensaram num conjunto de novas vias que designaram de *acessibilidades*, e da simples

ideia vai a Câmara de José Mota passar à prática.

Segundo a deliberação de 17 do corrente foram aprovados os programas de concursos e cadernos de encargos relativos aos projectos e estudos inerentes ao designado *distribuidor principal* que fará a ligação da ICI em S.Félix da Marinha à 109 na

Ponte de Anta e ao *distribuidor secundário*, o prolongamento da rua 24.

Foi ainda resolvido abrir concurso para a execução dos ditos projectos.

Se tudo correr bem e se houver participações, as obras deverão iniciar-se ainda durante o actual mandato do executivo.

Sepulturas abandonadas pertencem à edilidade

No seguimento de um processo longo, foi considerado abandonado um número significativo de sepulturas e jazigos, os quais, após os prazos legais, foram considerados prescritos em favor da Câmara, que os não vai vender conforme decisão recentemente tomada. Vão *continuar na posse do município com o fim de, gradualmente se fazerem as transferências de sepulturas perpétuas*

existentes na zona da "vala comum" e, ainda, *satisfazer algum pedido de terrenos para mausoléus de instituições.*

Se houve alguma "fuga" ao agora deliberado não é conhecida oficialmente. Recorde-se que Rolando de Sousa garantiu, recentemente, na Assembleia Municipal *que esta Câmara não vendeu nenhuma das sepulturas abandonadas.*

"Dia da Cidade" com um vasto programa

Abertura do parque subterrâneo folclore e sarau de ginástica

É já no próximo dia 16 de Junho que a cidade de Espinho vai comemorar mais um aniversário da sua criação e a efeméride vai ser assinalada com um vasto conjunto de comemorações com início a 9 de Junho e se prolongarão até 24 do mesmo mês.

O programa completo deverá ser publicitado pelos órgãos competentes da Câmara, mas desde já podemos adiantar que de 9 a 15 desse mês as escolas secundárias de Espinho serão visitadas pelo grupo de percussão da *Escola Profissional de Música de Espinho*; no dia 16, depois do *hastear da bandeira*, haverá um *torneio de xadrez* no Parque João de Deus, seguido de uma *exibição de folclore*, no mesmo local e para o mesmo público, crianças do ensino básico.

Ainda no mesmo dia, à tarde, será inaugurado o *parque subterrâneo* e os amantes do *teatro* poderão assis-

tir, a partir das 15h30, no largo José Salvador à peça a "IV Nau" pelo grupo "Tramina". À noite haverá um espectáculo de *folclore* pelo rancho Nª Sª Altos Céus no Parque, *concerto Rock* por duas bandas locais na Es-

planada e uma *noite de variedades* no Bairro Piscatório, "noite" que se repetirá até ao dia 24.

A encerrar as comemorações, na noite de 24, haverá um *sarau de ginástica* no pavilhão da Académica.

Durante o período festivo a Câmara promove um *curso de montras* com o objectivo de sensibilizar os *comerciantes e a população em geral para o papel fundamental da actividade comercial na imagem da cidade.*

"Dia mundial da criança" de 31 de Maio a 3 de Junho

Considerando que no *desenvolvimento de uma sociedade que se pretende equilibrada, a criança protagoniza um papel determinante e que a defesa dos seus direitos deve ser tarefa mobilizadora de todos os esforços*, deliberou a Câmara associar-se às comemorações do Dia Mundial da Criança com um vasto plano de actividades lúdicas que se realizarão de 31 de Maio a 3 de Junho proporcionando aos mais novos a sua "*Festa no Parque*" onde terão ao seu dispor *um biblioteca de jardim, ateliers de pintura, modelagem, fantoches, música e jogos populares.*

Paralelamente, decorrerá de 30 de Maio a 3 de Junho, no ângulo das ruas 19 e 20, uma exposição subordinada ao tema "*Expressão musical nas escolas do 1º ciclo do ensino básico*"; *mini-jogos sem barreiras* no dia 1 de Junho e na piscina municipal; e, no dia seguinte, no parque João de Deus uma *exibição de trampolins, ginástica rítmica desportiva, ginástica acrobática e "viet vo dao".*

Custará uns bons "patacos"... Varredora aspiradora para a limpeza urbana

Se se concretizar a ideia da Câmara, vamos ter, em breve, as ruas da cidade - pelo menos as principais - mais limpas, já que está em vias de conclusão o processo de aquisição de uma *varredora aspiradora* para a limpeza urbana.

Para já vão ser analisadas as propostas de 5 concorrentes que se apresentaram ao concurso de fornecimento e o veículo não será assim tão barato como isso - que os preços apresentados vão de 10,5 milhares de contos aos 17 mil.

Manuel Artur Alves da Costa
Lavandaria Linalva®

- Limpeza a Seco
- Tinturaria
- Limpeza de Antiflopes
- Pintura e Arranjos em Vestuário de Couro (Pele)
- Cerzidos

Rua 28, N.º 590 (junto à feira) - Telf. 72 69 51 - 4500 ESPINHO

CLÍNICA DE MEDICINA DENTÁRIA

Acordos com : PSP, ACASA, CGD, EDP, SAMS, PHILIPS

Dr. Jorge Pacheco - Dr.ª Eva Pacheco - Dr.ª Lígia Ferreira - Dr.ª Palmira Castro - Dr.ª Cristalina Aguiar - Dr.ª Paula Amorim - Dr.ª Maria do Carmo - Dr. Horácio Monteiro da Costa - Cirurgia Estética - Maxilo Facial

ORTOPANTOMOGRÁFIA, TELERRADIOGRÁFIA, IMPLANTOLOGIA, ORTODONTIA (fixa e removível), PRÓTESE (fixa e removível)

Rua 8 n.º 381-1.º - 4500 ESPINHO - Telf. 722718



LUIZ MEGRE BEÇA & CA., LDA.

CORRETORES DE SEGUROS

(Inscritos no Instituto Nacional de Seguros)

ESPECIALIZADOS EM SEGUROS INDUSTRIAIS, INCÊNDIO E LUCROS CESSANTES

LARGO ENG.º ANTÓNIO DE ALMEIDA, 70-8.º x PORTO
Telf. 6000089 • Teleg. ORUGES • Telefax 6000088 • Telex 24951 LUMBE P

ANÚNCIOS

ADVOGADOS

FERREIRA DE CAMPOS e DULCE CAMPOS-ADVOGADOS. Rua 11 n.º 877- Telef: 72 22 10 - 72 08 05 - Espinho.

A. CAMARINHA LOPES e HENRIQUE RODRIGUES - Rua 19 n.º 274 - 1.º Espinho. Telef: 72 64 71.

J. MOREIRA DE SOUSA-ADVOGADO. Escritório: Rua 23 N.º 773-1.º Dt.º Telef: 72 20 22 - 4500 Espinho. Residência: Souto-Silvalde. Telef: 732 20 37 - Espinho.

ALUGUÉIS

ALUGO APARTAMENTOS TOTALMENTE EQUIPADOS. Serviço de quartos e garagem. Rua 62 n.º 156. Telef: 731 08 51/2/3.

ALUGAM-SE QUARTOS C/ casa de banho privativa, c/ cozinha, pequeno almoço, tratamento de roupa e garagem. Telef: 72 00 02 ou 72 89 72.

ALUGA-SE LOCAL PARA ARMAZÉM - ALÉM DO RIO-Anta. Telef: 731 12 08.

ALUGA-SE APARTAMENTO T2-Acabado de construir c/ garagem e arrumos Rua 38 c/ Rua 29. Telef: 72 52 17.

ALUGA-SE QUARTO MOBILADO ou parte de casa a pessoa só ou a casal. Em Paços de Brandão. Contactar telef: 72 40 38 depois das 19 horas.

EM ESMORIZ ALUGA-SE T2 e T3-Predial Lino-Telef: 056-75 36 86.

ALUGA-SE T2+2-Angulo das Ruas 28 e 21. Telef: 72 25 37.

ALUGA-SE APARTAMENTO. Para o mês de Junho e Julho. Totalmente equipado, no centro de Espinho. Telefonar a qualquer hora, para o n.º 72 64 74.

ALUGA-SE EM ESPINHO, na Avenida 8, quarto mobilado c/ direito a cozinha e parte de casa. E casa para o verão. Telef: 72 14 88.

ALUGA-SE SALA C/ 60m2 para escritórios/consultórios, c/ divisões, no prédio da Rua 20 esquina com Rua 62. Telef: (02) 744 24 23.

ALUGA-SE APARTAMENTO T2 + 1, EM ESPINHO. Bem situado, mobilado, c/ telefone e garagem. Telef: 72 85 57.

ALUGA-SE FÉRIAS OU TEMPORARIAMENTE. Ótimo apartamento. Falar telef: 72 16 96 (das 19 às 22 horas).

LOUROSA ÓTIMA LOJA - Estrada Nacional nº 1 - Telef: 7643129 e 7643179.

ESPINHO - FÉRIAS ou aluguer temporário. Ótimo apartamento, totalmente equipado. Telef: 7443251 (fins de semana) e 723808.

ALUGA-SE T2+2 - Ângulo das Ruas 28 e 21. Telef: 72 25 37.

BOA MESA

A VARINA-Restaurante, peixe e marisco, sempre frescos. Aberto todos os dias. Rua 2 n.º 1269 - Telef: 72 46 30 - Espinho.

RESTAURANTE BARRACUDA-Especialidades em feijoada de marisco, arroz de marisco, caldeirada de peixe e espetadas variadas. Fazemos serviços de casamentos, baptizados e para grupos de trabalho festas anuais. Rua 2 n.º 1255. Telef: 731 00 02-4500 Espinho.

RESTAURANTE TÍPICO LAREIRA-Especializado em: Vitela e Bacalhau na Brasa. Pratos do dia desde 650\$00. Lareira sempre acesa. Rua 62 n.º 592. Telef: 72 79 80 - Espinho.

CASA MARRETA-Restaurante com esplanada. Caldeiradas e Cataplanas de peixe. Cataplanas de tamboril, açorda e arroz de marisco. Aceitam-se encomendas para fora. Pedro da Silva Lopes. Rua 2 n.º 1355. Telef: 72 00 91 - 4500 Espinho.

MENSAGENS

EXCURSÃO LOURDES E ANDORRA 23 a 27 de Julho. Informações pelo Telef: 731 10 03 Joaquim Rodrigues.

OFERECE-SE

SENHORA OFERECE-SE PARA fazer companhia, a senhora ou casal. C/ carta de condução. Resposta a este jornal ao n.º 1634.

SENHORA OFERECE-SE para trabalhos domésticos, das 14 às 18 horas. Telef: 72 72 83.

PASSA-SE

PASSA-SE OU VENDE-SE, discoteca, café Snack-Bar, Restaurante. Em bom local. Telef: (02) 744 29 97 depois das 19 horas.

PASSA-SE TABACARIA EM ESPINHO. Pequeno negócio, ótimo para uma pessoa. Com facilidades de pagamento. Telef: 72 73 44 (a partir das 19 horas).

PASSA-SE ESTABELECIMENTO comercial, nas Galerias Sabinus. Contactar 723099 (depois das 20h00).

PRECISA-SE

PRECISA-SE pessoa para dormir em casa de casal idoso, na cidade de Espinho. Contactar telef: 528442.

PRECISA-SE PEQUENO ARMAZÉM OU GARAGEM, para pequenas pinturas à pistola em Nogueira da Regedoura, junto à Igreja. Resposta ao Apart. 209 - 4503 Espinho Codex: com nome, morada completa e telefone se tiver, para ser contactado c/ facilidade.

EMPREGADA DOMÉSTICA externa para acompanhante de casal idoso, na cidade de Espinho. Exigem-se referências. Contactar Telef: 528442 a partir das 19 horas.

VENDAS

APARTAMENTOS RUA 14. Telef: 732 20 36.

VENDE-SE T2 + 1 USADO, com 130m2, lugar de garagem. T3 novo. Com bons acabamentos. Telef: 72 58 36.

VENDEM-SE 3 LOTES DE TERRENO em Cassufas. Telef: 72 37 10.

VENDE-SE PEUGEOT 405 SR-1989-69.000 KM. Cinzento, ar condicionado, vidros eléctricos, tecto de abrir eléctrico. Telef: 72 78 36.

VENDE-SE CASA PARA RESTAURAR C/ anexo e terreno. C/ frente. A 3 Km de Espinho. Telef: 72 40 59.

VENDE-SE T3+1, C/ GARAGEM e arrumos. Usado. Rua 30 n.º 1070-1.º Esq. Telef: 731 08 78.

VENDE-SER 5 GT-Turbo-1988. Branco pérola. Contactar Telef: 72 42 56/72 22 15. Crédito facilitado.

VENDE-SE T2 ESPINO. Junto à praia, c/ terraço, garagem e arrumos. Telef: 72 62 85 - Rua 8, 5º andar recuado.

VENDE-SE MORADIA em Paramos, 764m2 de terreno. Estilo moderno. Acabamentos de luxo e vista para o mar. Telef: 72 64 62.

GRANJA-ESPINHO Eifício muito lindo, acabamentos de 1.ª qualidade, visite o andar modelo, gaveto da Rua da Colónia com a R. S. Vicente Ferrer. Temos T2 + 1 e T3 recuados, vistas para o mar. Desde 12.900 contos. Construções Vitor Nogueira 02/308580/0936807521.

VENDE-SE ou aluga-se casa c/ 2 quartos, cozinha, banho, sala e quintal c/ fruta. E vende-se pequena quintinha c/ casa velha em Oliveira de Azeméis. Telef: 722808.

VENDO ou alugo garagem fechada na Av. 24, esquina da Rua 29 - Informa: telef: 724960.

Num terreno com área de 2400 m2 (40m2 de frente) com licença habitacional, pode construir a sua casa ou talvez instalar um negócio. Fica situado no lugar de Ponte-Nova - Ovar, perto do cruzamento da estrada que segue para a Vila da Feira. Para saber as condições especiais de venda, telefone para os n.º 056-791568 ou 056-592075 a partir das 20h30.

APARTAMENTO T1+1 c/ direito a garagem. Rua 62 nº 130 - 4º F. Por 11.000 c. Telef: 723605 ou 7310303.

VENDE-SE FRIGORÍFICO, máquina de lavar roupa e fogão. Telef: 720011.

Adelino Rodrigues da Silva



MISSA DO 9º ANIVERSÁRIO

Sua esposa e filhos vêm, por este meio, comunicar que será celebrada missa por sua alma, dia 28, sábado, pelas 19 horas, na Igreja Paroquial de Anta. Desde já agradecemos às pessoas que possam comparecer.

Zenaida Alvim



6º MÊS DO SEU FALECIMENTO

A família participa a todas as pessoas das suas relações e amizade que manda celebrar missa, pelo seu eterno descanso, dia 29, domingo, pelas 19 horas, na Igreja Matriz de Espinho. Desde já agradecemos a quem comparecer.

Ana Nogueira da Rocha



MISSA DO 6º ANIVERSÁRIO

Sua filha e netos, mandam celebrar missa por alma da saudosa extinta, dia 2, quinta feira, às 11 horas, na Igreja Paroquial de Anta. Desde já agradecemos a quem possa comparecer.

Manuel Rodrigues de Oliveira (Cigalho)



MISSA DO 2º ANIVERSÁRIO

Sua esposa, filhos e netos, vêm por este meio comunicar que a missa de 2º aniversário do seu falecimento se realiza na próxima terça-feira, dia 31, pelas 8 horas, na Igreja Paroquial de Anta. Agradecem desde já a todos quantos possam comparecer.

Maria Clara Oliveira Carvalho



MISSA 2º ANIVERSÁRIO DO SEU FALECIMENTO

CONTINUAS VIVA... NOS NOSSOS CORAÇÕES

Seus familiares participam às pessoas de suas relações e amizade que pela passagem do 2º aniversário do falecimento do querido finado, será celebrada missa pelo seu eterno descanso, dia 30, segunda feira, pelas 8 horas, na Igreja Paroquial de Silvalde. Agradecemos a todos quantos se dignarem assistir a este religioso acto. Espinho, 29 de Maio de 1994.

D. Rosina Isabel Rocha Batista de Almeida



MISSA DO 30º DIA

Sua família vem por este meio comunicar que será celebrada missa, por alma da saudosa extinta, no dia 1 de Junho, quarta feira, pelas 19 horas, na Igreja Matriz de Espinho. Desde já agradece a todos quantos participarem em tão piedoso acto.

Alberto Alves Monteiro



MISSA DO 7º ANIVERSÁRIO

Sua esposa, filhos e demais família, vêm por este meio, comunicar que serão celebradas missas, por sua alma, dia 29, domingo, às 10 e 11 horas, na Capela dos Altos Céus e Igreja de Anta respectivamente, e dia 30 às 19.30 e na Igreja de S. Paio de Oleiros. Desde já agradecemos a quem comparecer.

António Duarte Godinho Amendoeira



Dia 2/6 completam-se 8 anos, de eterna suadade, que te perdemos. Só as almas fortes são susceptíveis de verdadeira ternura. Oito anos de ternura daqueles que te amaram em vida. Desde já agradecemos a quantos possam assistir à missa que será celebrada em sufrágio de sua alma no dia 2 às 11 horas na Igreja Paroquial de Guetim. Deus te dê o eterno descanso. Tua Esposa, filhos, nora, genros e netinhos.

Manuel Gomes Laranjeira

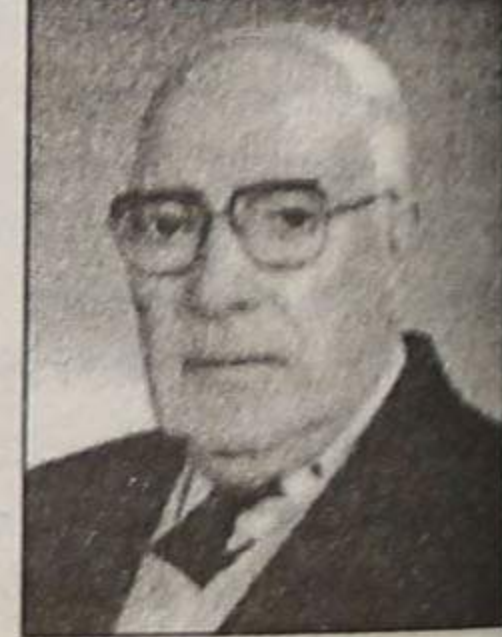

AGRADECIMENTO

Seus irmãos, cunhados, sobrinhos e demais família, vêm por este meio agradecer a todas as pessoas que participaram no funeral do saudoso extinto, bem como na missa do 7º dia, celebrada no passado dia 24, pelas 8 horas na Igreja Paroquial de Silvalde. Agradecem também às pessoas que participaram no ofertório.

Funerária Eudósia Isabel Guerreiro Nieves Rua da Boa Nova nº 2 - Silvalde - Telef: 72 33 92

Rosa dos Anjos Alves Pereira



AGRADECIMENTO

Seus irmãos, sobrinhos e demais família, vêm por este meio agradecer a todas as pessoas que participaram no funeral da saudosa extinta, bem como na missa do 7º dia, celebrada no passado dia 23, pelas 8 horas, na Igreja Paroquial de Silvalde. Agradecem também a todas as pessoas que participaram no ofertório.

Funerária Eudósia Isabel Guerreiro Nieves Rua da Boa Nova nº 2 - Silvalde - Telef: 72 33 92

Para o jogo com o Tirsense, no domingo

Norton de Matos: "é importante o apoio incondicional do público"

Estamos na ponta final do campeonato nacional da segunda divisão de honra e o Sporting Clube de Espinho vai defrontar, no próximo domingo, às 15 horas, no Estádio Comendador Manuel de Oliveira Violas, o virtual campeão nacional desta categoria, o Tirsense.

Em entrevista a «Defesa de Espinho», o técnico dos "tigres", lança um apelo à massa associativa para que apoie a equipa, de modo a que se consiga a tão desejada tranquilidade que foi importante pelo "estranho" resultado conseguido pelo Penafiel em Portimão e pela escandalosa arbitragem de Miranda de Sousa da Associação de Futebol do Porto.

O técnico dos espinhenses garante que, até ao final da prova, de hoje a oito dias, a sua equipa vai ter a mesma postura profissional, transparente e honesta, sempre com muito trabalho.

E acrescenta:

As dificuldades têm aparecido e vamos procurar tornar a tranquilidade sólida, no domingo, frente ao Tirsense, jogando para os dois pontos, que matematicamente nos colocam à vontade e sem precisarmos de depender de terceiros. Assim, poderemos ir para Leiria descansados e com a permanência garantida.

Acha que a questão já poderia estar resolvida?

Normalmente o treinador é analisado pelos resultados. A grande questão está no facto daquilo que se passou em Loulé. É mau demais para ser verdade! Só um Sporting de Espinho, bastante bom e sólido, com muita coragem, é que resistia a uma arbitragem como nunca tinha visto, há 25 anos que ando no fute-

bol! Sei que errar é humano, mas só compreendo que isso aconteça uma ou duas vezes. Quando um fiscal-de-linha erra na primeira parte; quando o outro, no segundo tempo faz o mesmo; e o árbitro fá-lo durante todo o jogo... Dá para pensar naquilo que o secretário de Estado, Pedro Santana Lopes disse: é um desprestígio para a arbitragem e uma falta de respeito por uma classe de profissionais de futebol. Felizmente que o Espinho conseguiu manter uma postura dentro do campo, não perdeu a cabeça e não se deixou intimidar.

A agonia do treinador espinhense não foi só motivada pela actuação de Miranda de Sousa. Tem também a criticar o trabalho de alguns seus ex-colegas da comunicação social.

Infelizmente, os jornalistas deveriam transmitir ao público uma crítica efectiva daquilo que se passa e não deveriam fugir permanentemente às questões. Nas crónicas que li sobre o nosso jogo, só houve um jornalista muito corajoso e que se limitou a dizer a verdade daquilo que se passou. Se não tivesse escrito aquilo, as minhas palavras eram interpretadas como seu eu estivesse a defender a minha "dama" ou como se pretendesse justificar um possível insucesso por não ter ganho o jogo!

E acrescentou:

Nós construímos o jogo de forma a obtermos uma vitória folgada, com o brio e profissionalismo dos jogadores e tudo foi posto em causa por uma arbitragem que foi má demais. Em nome do futebol, espero que não se repita!

Pensa que a questão poderia ter sido arrumada no domingo, com a vitória do Espinho em Loulé?

Poderíamos ter arrumado a questão no domingo,

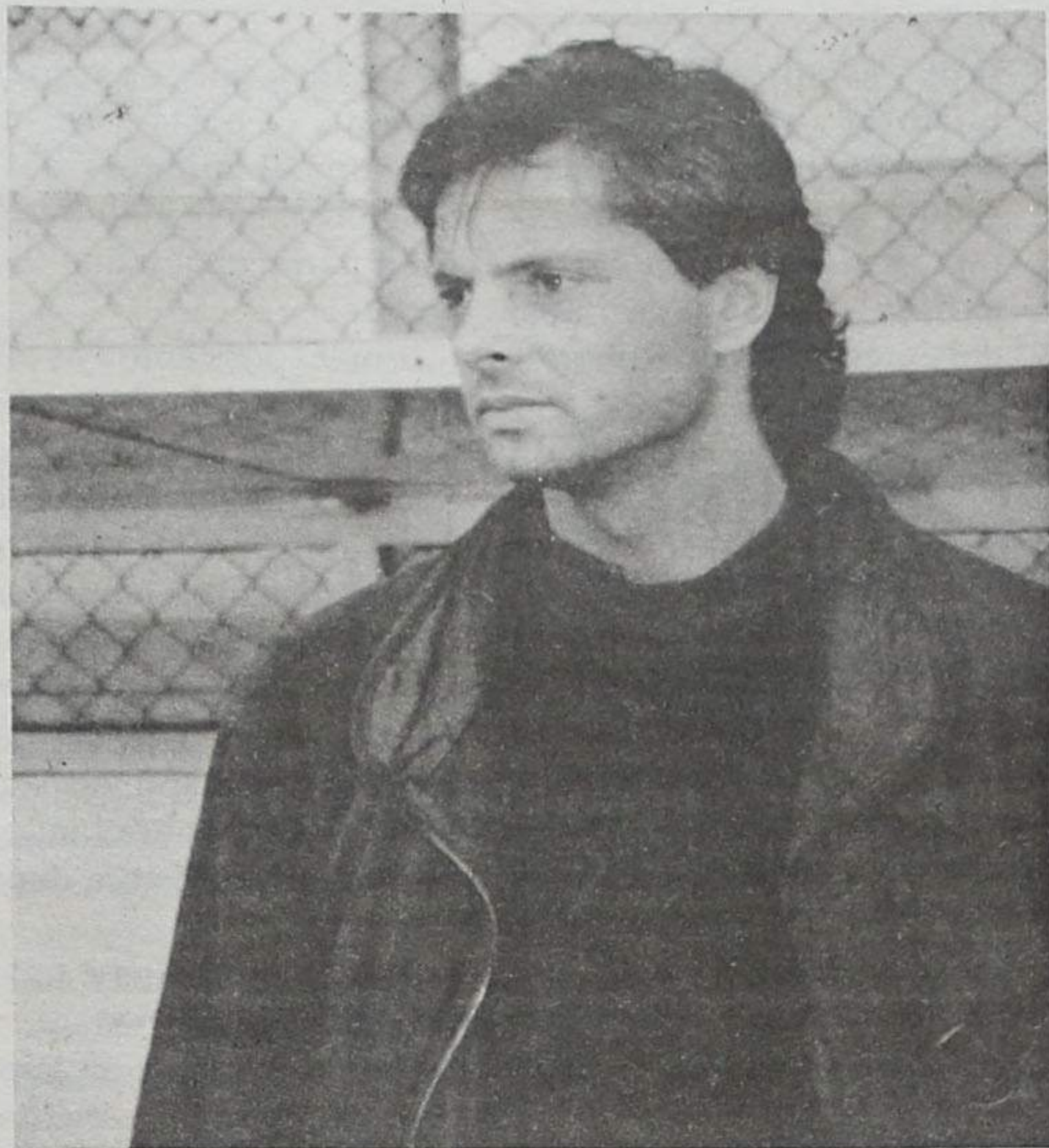

no domingo, com as nossas armas e dedicação, e com o apoio do público, vamos tentar terminar uma época que tem sido muito difícil, desgastante e que ainda é

penalização. Em Itália há presidentes que vão para a prisão, há equipas que perdem pontos, outras que começam o campeonato com menos cinco ou seis pontos, e outras que são colocadas num patamar mais baixo por irregularidades... Infelizmente, em Portugal as coisas são pegadas de uma forma muito ligeira. As pessoas têm de se bater pela verdade desportiva, para que quem vá assistir aos jogos sinta que há muita credibilidade na modalidade, sob o risco de a médio prazo poder-se fazer com que as pessoas deixem de vir aos estádios.

Os seus jogadores não andam desanimados com tudo o que tem acontecido?

Eles têm tido um grande profissionalismo e têm sido muito fortes. Tem havido uma grande coesão no grupo de trabalho. São os primeiros a sentirem-se frustrados pela situação que têm vivido este ano, pois chegamos a estar no último lugar. É uma época que não deixa grandes recordações e há jogadores que terminam contrato, mas que ambicionam ir mais longe nas suas carreiras. Tudo isto deixa marcas. Tenho de dar os parabéns à equipa pela forma corajosa como resistiu à arbitragem de domingo.

Quais os seus votos para o

próximo jogo, com o Tirsense?

Mais do que nunca está em jogo o facto de podermos começar já a pensar na próxima época. Temos o pássaro na mão e por isso temos de o agarrar bem para que ele não escape. Dependemos só de nós e muito especialmente deste encontro, que certamente trará uma carga muito nervosa para cima de nós. É importante os jogadores sentirem que o público está incondicionalmente do lado deles. Temos de estar todos de mãos dadas com o Sporting de Espinho. Ganhando no domingo, não precisamos do jogo de Leiria nem dependemos de terceiros. É preciso que as pessoas compreendam que o jogo tem 90 minutos e que tanto pode ser ganho rapidamente como se poderá ter de ter muita paciência. Pode acontecer um revés e, nessa altura será preciso que os jogadores sintam que o calor humano está do seu lado. Tem de haver muita fé, porque este plantel já deu provas que em momentos decisivos é capaz de se suplantar. Temos de pedir à massa associativa que venha em peso apoiar o grupo de trabalho que, independentemente da classificação tem feito tudo para que o Espinho não desça de divisão.

MP

ou poderíamos estar mais próximo de o conseguir. O resultado do Penafiel, em Portimão, veio complicar a nossa tranquilidade a duas jornadas do fim. Um jornal desportivo noticiou que terá havido uma tentativa de resolução dos problemas de um ex-jogador do Penafiel, o Nikita, e que hoje está a jogar em Portimão. Houve uma tentativa de saldar uma dívida de há quatro anos, ou seja, houve uma tentativa encapotada de influenciar o atleta. Isto prova que no futebol há coisas que não cheiram muito bem. Vamos acreditar que a verdade desportiva prevalecerá e que o Sporting de Espinho consegue passar ao lado daquilo que aconteceu no passado fim de semana. Por tudo isto,

preocupante.

Estas "jogadas" extra-desportivas a influenciarem o final do campeonato são para si alguma surpresa?

Não. Quando o mal aparece, tem de ser cortado pela raiz. Não sei porque é que o Francisco Silva continuou a treinar uma equipa de futebol (juvenis) nem tão pouco sei o papel que ele tem no futebol de algumas equipas do Algarve. Não houve uma

Rádio

FM 92.0

ESPINHO



RGGA

Globo Azul

...um céu AZUL todos os dias

26 / Maio / 93

1º ANIVERSÁRIO

26 / Maio / 94

Cervejaria

Boémia

Snsck-Bar

Na passagem do 1º Aniversário a gerência da Cervejaria Boémia, agradece a todos os seus clientes e amigos, a amizade e a preferência dada.

Av. 8 nº 702
4500 ESPINHO

Solar dos Mariscos d'Espinho, Lda.

Telefone
725657

DA II DIVISÃO DE HONRA • CAMPEONATO DA II DIVISÃO DE HONRA • CAMPEONATO

Louletano, 1
Espinho, 1

Jogo realizado no Estádio Municipal de Loulé, sob arbitragem de Miranda de Sousa, do Porto, auxiliado por Júlio Amâncio e Augusto Rocha.

Cartões amarelos: Rui Manuel (36'), Paulo Jorge II (39'), Amadeu (46'), Andrade (52'), Vítor Santos (60') e Rogério (87').

Louletano - Rogério; Paulo Jorge II (Idalécio, aos 74'), Pagni, João Carlos e Álvaro Pedro (Tó Manel, aos 77'); Baltazar, Branco e João Paulo; Pinto, Roberto e Paulo Jorge.

Treinador: Manuel Balela.

Sporting de Espinho - Ivo; Amadeu, Slagalo, Cerqueira e Andrade (Ado, aos 57'); Zinho, Rui Manuel, Vítor Santos e Cardoso; Edil (Sérgio, aos 75') e Aziz.

Treinador: Luís Norton de Matos.

Ao intervalo: 1-1.

Marcadores: Roberto, aos 6 minutos e Slagalo aos 27'.

Resultados

Louletano-Espinho	1-1
Tirsense-Leixões	2-0
U. Leiria-Académica	1-0
Chaves-Ac. Viseu	2-0
Nacional-Rio Ave	2-1
Campomaior.-Torreense	1-1
Felgueiras-Aves	1-1
Leça-Ovarense	2-1
Portimonense-Penafiel	0-1

Classificação

	J	V	E	D	M-S	P
Tirsense	32	17	11	4	42-22	45
U. Leiria	32	17	7	8	43-19	41
Rio Ave	32	17	7	8	39-22	41
Chaves	32	17	7	8	41-25	41
Académica	32	17	4	11	39-28	38
Felgueiras	32	12	11	9	37-31	35
Leça	32	15	2	15	36-49	32
Ovarense	32	10	11	11	40-41	31
Campomaiorense	32	12	7	13	40-43	31
Aves	32	11	8	13	31-40	30
Portimonense	32	10	8	14	37-42	28
Torreense	32	8	12	12	24-30	28
Espinho	32	8	12	12	30-41	28
Nacional	32	9	10	13	30-32	28
Ac. Viseu	32	9	8	15	32-40	26
Penafiel	32	11	4	17	29-43	26
Leixões	32	8	8	16	24-38	24
Louletano	32	8	7	17	41-49	23

Próxima Jornada

- Louletano - Penafiel
- Espinho - Tirsense
- Leixões - U. Leiria
- Académica - Chaves
- Ac. Viseu - Nacional
- Rio Ave - Campomaiorense
- Torreense - Felgueiras
- Aves - Leça
- Ovarense - Portimonense

Marcadores

Edil	6
Cardoso	5
Ado	3
Leandro	3
Aziz	3
Rui Manuel	2
Cerqueira	2
Miranda	2
Slagalo	2
Januário	1
Filipe	1

Que mal lhe fizemos

senhor Miranda de Sousa?

Ao assinalar uma série de foras-de-jogo ao Sporting Clube de Espinho, inexistentes, ao dar dupla lei da vantagem ao adversário e, ao não expulsar o guarda redes do Louletano, por derrube a Aziz, quando este se encontrava isolado para fazer o golo aos 87 minutos, o árbitro portuense, Miranda de Sousa, teve nítida influência no resultado e, provavelmente o terá no desfecho do campeonato. Foi tudo tão descarado (as falhas, é claro), que até a própria assistência afecta ao Louletano, não compreendia, mas sabia que tinha de acontecer aquilo que estava a acontecer!

Foi o Espinho a equipa que melhor comportamento teve em jogo. Foi o conjunto que mais atacou ou contra-atacou com jogadas com "cabeça, tronco e mem-

bro", sempre determinado a obter a vitória. Os algarvios não justificavam sequer um tento, mas fizeram-no logo no início da partida, aos seis minutos, por intermédio de Roberto.

Totobola

Concurso dos Órgãos de Informação nº 23/94 relativo a 5 de Junho de 1994. Prognóstico «Defesa de Espinho», redacção desportiva:

Porto-Sporting 1
Ascoli-Vicenza 1
Brescia-Modena x
Cesena-Fiorentina 2
Monza-Palermo 2
Pádua-Báti 2
Pescara-Cosenza 1
Verona-Ravena 1
Uerdingen-Hertha B. x
Hannover-H. Rostock 1
Sarrebrueque-Meppen 1
Bochum-Homburg x
St. Pauli-Mannheim x

De imediato, os "tigres" deram a resposta e em menos de 20 minutos e foi Slagalo que o apontou. E foi a partir daquele que tudo aconteceu...

Em 99 por cento dos ataques dos espinhenses, o fiscal-de-linha de Miranda de Sousa assinalava, mal, os foras-de-jogo. O árbitro, muitas das faltas cometidas sobre os pupilos de Norton de Matos, não assinalava. Ao contrário, não se "esquecia" de as apontar e na sua maioria beneficiando a equipa de Loulé com dupla vantagem.

Norton de Matos e todos os que se encontravam no banco do Sporting de Espinho não queriam acreditar. Já alguém, no encontro disputado em Faro, entre a turma local e o Salgueiros, com responsabilidades numa equipa algarvia da divisão de

honra, diria aos dirigentes espinhenses: **vocês não têm hipóteses! Está tudo feito!** E de facto, depois de con-

cluída a jornada os dirigentes espinhenses podem confirmar que essa pessoa tinha toda a razão!

Troféu

DEFESA DE ESPINHO

Pontuação por jogo (Louletano)	Total
Ivo	3
Amadeu	4
Slagalo	4
Cerqueira	4
Andrade	4
Ado	3
Zinho	4
Edil	3
Sérgio	2
Cardoso	4
Vitor Santos	4
Rui Manuel	4
Aziz	5
Rui Manuel	90
Ivo	89
Cerqueira	81
Ado	73
Andrade	73
Amadeu	71
Edil	62
Zinho	62
Miranda	57
Cardoso	52
Leandro	50
Slagalo	49
Nascimento	48
Castro	46
Aziz	46
Vitor Silva	41
Januário	40
Sérgio	25
Vitor Santos	20
Filipe	17
Rui Ferreira	8
Paquete	2

EXCELENTE OPORTUNIDADE DE CONSTRUIR A SUA CASA

VENDE-SE LOTES TERRENO LUGAR DO MONTE S. PAIO DE OLEIROS



Loteamento aprovado pela Câmara Municipal da Feira

Alvará Nº 5/94 de 8/Fev/94
de Segunda a Sexta das 9 às 12 e das 14 às 17
764 70 07 ou 764 70 32
outros horários: 764 72 23 (falar com Sr. Fernando)

Espinho distribui bilhetes para o jogo com o Tirsense

Como já vem sendo hábito nas últimas jornadas, a direcção do Sporting de Espinho vai oferecer aos jovens das escolas do nosso concelho, com idades compreendidas entre os 9 e os 14 anos, bilhetes-convite para assistirem aos jogo de futebol entre os "tigres" e o recém-promovido Tirsense.

Para boa orientação e estababilidade daqueles jovens, foi providenciado para o local a presença de directores, membros do clube e um piquete de bombeiros. A entrada dos portadores dos convites efectuar-se-á pela porta da bancada lateral sul, portão nº8, PELA 16h30m.

MIRAGE
MUDA JOVEM

C/A GERÊNCIA DE
De Ferreira
Lu Barbosa

Rua 19, Nº 826 - 4500 ESPINHO - TEL. 721049

FÁBRICA DE MÁRMORES E GRANITOS DA TABUAÇA

VITORINO LOPES DA CRUZ, SUCRS., LDA.

LUGAR DE ESPINHO - S. PÉLIX DA MARINHA VILA NOVA DE GALA APARTADO 205 - 4500 ESPINHO CODEX TELEPHONE 720565

Hóquei em patins

Académica "dizima" adversários

As camadas jovens da Académica demonstraram, no passado fim de semana, o bom momento de forma que atravessam, ao gozarem os seus adversários do Torneio de Encerramento da Associação de Patinagem do Porto.

Os resultados alcançados pelas escolas de formação da turma do Mocho foram os seguintes: Académica - 7 Juv. Pacense - 1, Académica - 16 Juv. Pacense - 0, Académica - 5 Juv. Pacense - 1.

Entretanto, a equipa sé-

nior defronta já no sábado, pelas 21 horas, o Algés. O encontro, que irá ter lugar no pavilhão da Académica, assume extrema importância para os espinhenses, já que poderá decidir o título de campeão nacional da terceira divisão.

Patinagem artística no pavilhão academista

A Associação de Patinagem do Porto vai levar a efeito no pavilhão da Académica de Espinho, nos próximos dias 4 e 5 de Junho das 10 às 18 horas, um campeonato de patinagem ar-

tística, na categoria de cadetes.

Trata-se, sem dúvida, de uma manifestação artística de grande valor à qual a população de Espinho não deverá ficar alheia.

Voleibol

Europeu de sub-19 decorre até domingo

De 25 a 29 de Maio, a cidade de Espinho vai voltar à ribalta do voleibol nacional através da realização da "poule" de apuramento do campeonato da Europa de sub-19.

A organização espera que o campeonato, que conta com a presença das selecções de Portugal, Inglaterra, Holanda, Ucrânia, Bélgica e Espanha, constitua a "rampa de (re)lançamento" da modalidade na cidade de Espinho.

Andebol

"Manuel Laranjeira" assegura títulos

Como se previa, os escalões de infantis e de iniciados da "Manuel Laranjeira" alcançaram, no passado fim de semana, as vitórias que lhes faltavam, garantindo, desde já, a subida de escalão.

As infantis sentiram grande dificuldades em ultrapassar um "obstáculo" chamado Sobreira, conforme o resultado final de 17-15 deixa facilmente transparecer. Com a vitória, as espinhenses obtiveram o título de campeãs regionais da 2ª divisão, conseguindo vitória em todos os

encontros. As atletas iniciadas derrotaram o CPN por 15-11, preparando-se para festejar o título da 1ª divisão a uma jornada do fim.

Por último, num encontro a contar para o Torneio de Encerramento, as juvenis da Associação Desportiva Manuel Laranjeira não conseguiram evitar a derrota por 17-15 diante da formação da "Santa Joana". Deste modo, as escolares ficaram impossibilitadas de discutir o primeiro lugar na prova.

Xadrezistas do Mocho são campeões regionais

A secção de xadrez da Associação Académica de Espinho, que iniciou a sua actividade em Fevereiro, disputou o campeonato regional da 2ª divisão, tendo terminado a prova num honroso primeiro lugar, com uma vantagem de dois pontos sobre o seu mais directo opositor.

Ao longo da prova, a Académica totalizou cinco vitórias e somente dois empates.

Tudo a postos no Rio Largo para a digressão a França

No Rio Largo Clube de Espinho está tudo a postos para a digressão das Velhas Guardas a França, quando apenas faltam duas semanas para a partida - a 10 de Junho.

Para além do imprescindível apoio financeiro do comércio e da indústria dos concelhos de Espinho e limítrofes, está bem encaminhado o processo de subsídio a atribuir pelo Governo Civil de Aveiro, bem como da Junta de Freguesia de Espinho. Das entidades oficiais falta apenas a resposta da Câmara Municipal que, entretanto, convocou a comissão de veteranos do clube para uma audiência nos paços do concelho.

"Defesa de Espinho" divulga, desde já, os pormenores desta digressão, evocando, ao mesmo tempo, outras que o Rio Largo já efectuou.

Jogos a disputar -Dia 11 de Junho, às 17h30, Villeneuve St. Germain/Rio Largo, em Villeneuve, no Stade Municipal; dia 12, das 9h30 às 18h30, presença no Torneio Internacional das Comunidades, no Stade de Soissons, estando previstos três jogos - dois de manhã e um de tarde; dia 13, às 19 horas, jogo a designar; e dia 14, às 19 horas, ASP Grigny/Rio Largo, no Stade Jean Miaud, de Grigny.

Cidades importantes a visitar durante a digressão: dia 11, Reims e Soissons; dia 13, Evry e Corbell Essones; e dia 14, Paris e Versailles.

História das "Velhas Guardas"

Esta secção foi fundada em Outubro de 1987 por Américo Freitas e Joaquim Santos, entre outros, que actualmente fazem parte da Comis-

são de Veteranos do Clube, juntamente com Jorge Marques.

A primeira saída ao estrangeiro efectuou-se em 1988, com a deslocação à Corunha, para defrontar o Cerveira daquela cidade. Este foi o "pontapé de saída" para a "IDigressão a França e a Andorra", de 18 a 28 de Junho de 1989, com jogos em Grigny, no Torneio de Nady e no Principado, contra os veteranos de Andorra.

Entretanto, a nível nacional o Rio Largo foi ganhando projecção pelo país, com jogos de norte a sul, com destaque para as deslocações ao Montijo, Mafra, Benedita, Marinha Grande, Vila Nova de Ourém, Fátima, Condeixa, Viseu, S. Pedro do Sul, Mirandela, Barcelos, Rebordosa e Lordelo, ambas do concelho de Paredes, etc.

A par dos cerca de 40 jogos realizados anualmente, já foram organizados dois torneios internacionais - Festa do Emigrante, todos os anos em Agosto, para além de um internacional da Páscoa, em 1992. Para esta segunda digressão a França, tudo foi possível graças ao convite dos portugueses de Soissons, através do seu presidente Manuel Soares; através de José Gomes e de Manuel Maradona, responsável pela secção de veteranos, bem como a todos os comerciantes, industriais e entidades oficiais que ajudaram financeiramente o Rio Largo.

Depois desta digressão, o clube irá organizar o "VII Torneio Internacional - Festa do Emigrante", no campo de Cassufas, no dia 13 de Agosto. Para além do Rio Largo, estão convidados Lusitanos do Luxemburgo, os Portugueses de Soissons e de Grigny, e uma eventual presença dos Lusitanos de St. Maur e do Académico de Viseu.

Paulo Pinto

RIBESCAPE

Abertos também aos sábados de Manhã
RUA DO LOUREIRO
Tel. 7310312 - ESPINHO
(Zona Industrial)

- GARANTIA
- PREÇO
- QUALIDADE
- RAPIDEZ
- ESTACIONAMENTO
- PESSOAL ESPECIALIZADO
- TÉCNICA

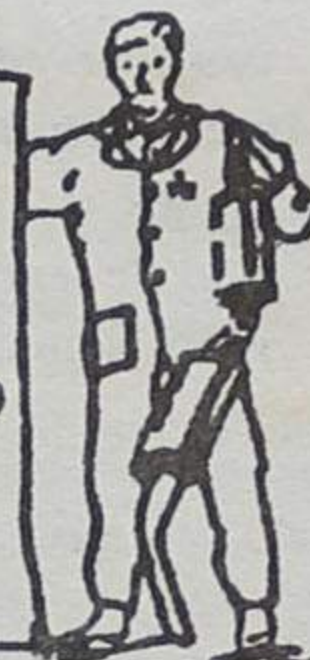

Gabinete de Radiologia de Espinho

DR. JORGE NUNES DE MATOS
DR.ª MARIA DO CARMO VASCONCELOS
Médicos especialistas — Raios X — Ecografia - Mamografia

Consultório: Rua 20 n.º 1436 r/c Dt.º • Telef. 721975
Horário: das 9 às 18h30

Casa Fernandel

Acerto de Chaves c/ Máquina Electrónica

GRANDE SORTIDO

Cutelarias Profissionais Domésticas • Louças • Ménage • Brinquedos
CARIMBOS RÁPIDOS

Rua 23, N.º 199 - 4500 ESPINHO - Telefone, 72 06 48

GRANJA CLÁSSICOS

GC

MÓVEIS E DECORAÇÕES, LDA.
MOBILIÁRIO INGLÊS

RUA 30, N.º 571 * TELEF. 731 22 22 * 4500 ESPINHO

VENDE-SE

T3 + 1

(130 m²) c/ lugar de garagem e arrumos

C/ ou sem recheio

Lareira, aquecimento central em todas as divisões

Caixilharia Dupla

Acabamentos de 1ª qualidade

Contactar telefone, 724415 e 7312110

Electrónica

Técnicos

Precisam-se p/ assistência a equipamentos electrónicos e de Telecomunicações. Com ou sem experiência

Resposta a este jornal ao n.º 1440

Serviços Comerciais

Vendedores

Precisam-se p/ equipamentos escritório, telecomunicações e consumíveis. Com experiência e carta de condução.

Resposta a este jornal ao n.º 1443

PLANIFICA
REMODELA
E DECORA
O SEU ESPAÇO
TECTOS FALSOS
DIVISÓRIAS

BIPAL

Rua da Fonte - Silvalde Apartado 509
4506 Espinho Codex
Telefone 720918
Fax 728731

ESPECIALIDADE EM CAFÉS
FÁBRICA DE TORREFAÇÃO PRÓPRIA
GRANDE SORTIDO DE BEBIDAS
NACIONAIS E ESTRANGEIRAS

CASA ALVES RIBEIRO

VALDEMAR NEVES ALVES RIBEIRO

RUA 19 N.º 294 - TEL. 720075 - APARTADO 128 - 4502 ESPINHO

Professora viu a morte à sua frente

CP rejeita responsabilidades no "caso" da passagem-de-nível

Como devem estar recordados, uma professora da Escola Primária da Marinha, de nome Maria da Conceição, residente em Espinho, quando no passado dia 18 de Abril atravessava a passagem-de-nível sobre a Linha do Norte, no bairro piscatório, com as cancelas abertas, o seu automóvel foi colhido, na parte traseira por uma máquina da CP.

A jovem professora, trazia consigo o seu filho, de três anos de idade e confessa que, ainda hoje, vê o grande vulto a aproximar-se.

Naquele dia, o filho da Maria da Conceição não es-

tava muito bem de saúde e, por isso, a mãe levava-o consigo para a escola, onde lecciona. Quando chegou à passagem-de-nível, esta encontrava-se fechada e um condutor, em gesto simpático, deixava-a tomar o lugar na frente da fila. Pouco depois, a cancela abriu-se e ela avançou. O seu filho, como muitas crianças que viajam no banco de trás do automóvel, gosta de se colocar entre os dois assentos da frente. Foi ao olhar para trás para ver em que posição seguia o miúdo, que ela deparou com o vulto da máquina amarela da CP e acelerou. O comboio, feliz-

mente, apanhou-lhe, apenas a traseira do automóvel, "poupando" assim a vida à mãe e à criança.

Surpreendentemente, o advogado de Maria da Conceição, acaba de receber uma carta da CP, a que «DE» teve acesso, assinada pelo chefe do Gabinete de Assessoria Jurídica e Contencioso - Norte, Casimiro de Sousa a informar que as conclusões do inquérito a que esta empresa procedeu indiciam a cliente de V. Ex^a como responsável pelo acidente ocorrido. Com efeito, quando o veículo acidentado foi colhido, a campanha e o

sinal luminoso da passagem-de-nível ainda assinalavam a proibição de atravessar a via férrea. Acresce ainda que as barreiras da passagem-de-nível ainda não estavam na posição vertical, pois só quando é atingida esta posição é que é permitida a travessia da passagem-de-nível.

Sabemos que a professora, inconformada com as conclusões de tal inquérito (que vale o que vale) e porque dispõe de testemunhos que contrariam a versão da CP, vai colocar a questão em tribunal.

No sábado

Relíquias do passado vão passear em Espinho

No próximo sábado, dia 28, a região sul da Costa Verde irá acolher um passeio de automóveis antigos denominado "Espinho Clássico". A organização da prova está a cargo do Clube Automóvel de Espinho, através da sua secção de automóveis antigos.

O percurso será distribuído por três etapas, iniciando-se a primeira no Hotel Solverde na Praia da Granja, com passagem por Espinho, Esmoriz, Cortegaça, Ovar (paragem e controle), terminando o prólogo na Ria de Ovar. A segunda etapa terá início naquele local e terminará no Largo da Câmara em Espinho, com passagem por Maceda, Cortegaça, Esmoriz e Paramos. A terceira e última etapa iniciará-se-á no Largo da Câmara Municipal de Espinho e, após um desfile de viaturas pela Rua 19 às 13.30 horas, rumará a norte passando na

Granja, Aguda, Miramar, Francelos, Valadares e Madalena terminando nas instalações da Baviera (junto à auto estrada), local onde decorrerá a

cerimónia de encerramento da prova. O regulamento da prova prevê que os veículos inscritos de-

vem encontrar-se obrigatoriamente registados no Clube Português de Automóveis Antigos, devendo ser anteriores a 1955. Segundo os seus respon-

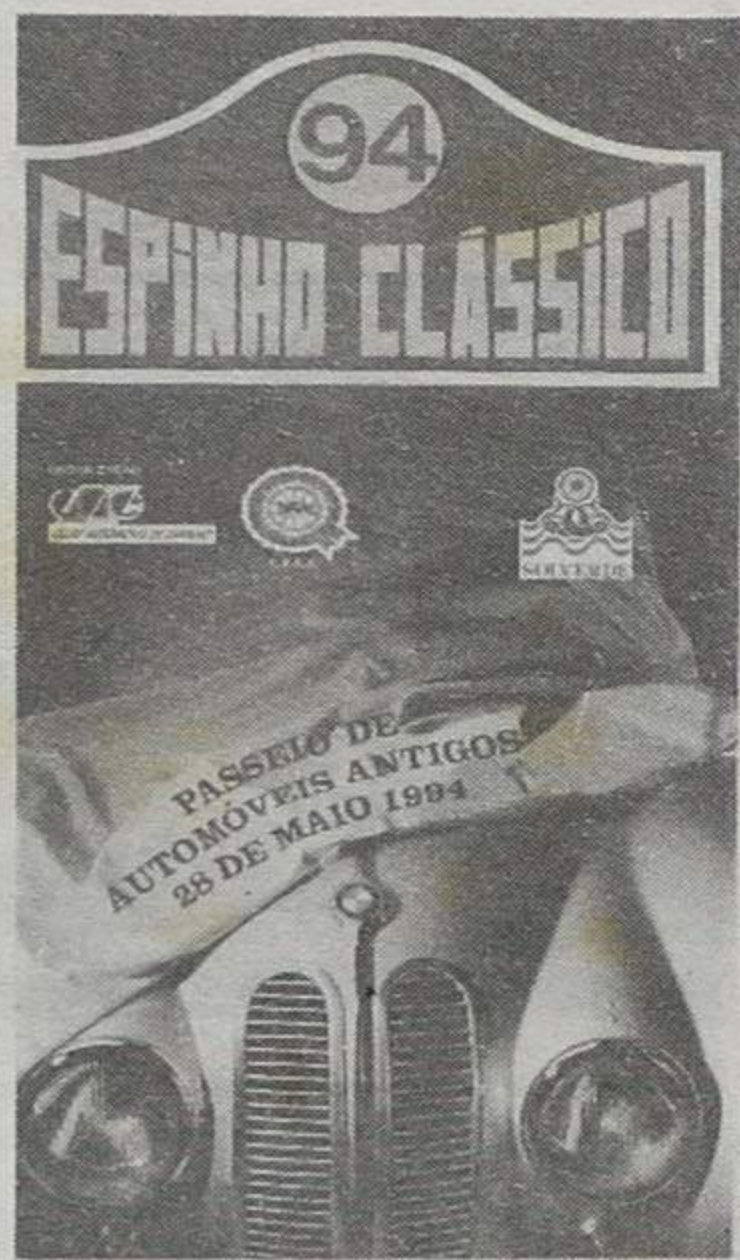

cerimónia de encerramento da prova.

O regulamento da prova prevê que os veículos inscritos de-



ras relíquias automóveis do passado e, simultaneamente, promover e divulgar junto dos concorrentes toda a região sul da Costa Verde.

Homenagem a Joaquim Duarte Guetim reconhecida ao seu ex-presidente

O ex-presidente da Junta de Freguesia de Guetim, Joaquim Duarte, considerado grande impulsor do desenvolvimento da sua terra, vai ser homenageado pela população no próximo dia 10 de Junho.

A iniciativa pertence a um grupo de guetineses, que em sinal de reconhecimento pelo árduo labor e sacrifício pessoal de Joaquim Duarte em prol da comunidade, vai homenageá-lo naquela data através de um jantar. As inscrições podem ser feitas através do telefone 722436.



Restaurante
LANCHONETE
Maracanã

Almoços
jantares
Vinhos e Petiscos
Café e Cervejaria

Rua 23, n.º 903
ESPINHO

EMPRESA SECTOR TUBAGENS
A IMPLANTAR EM PORTUGAL

PRECISA
PROMOTOR DE VENDAS

Admite-se: Pessoa para construir painel de clientes
Manter e motivar esse universo de clientes
Promover acções de demonstração técnica

De Preferência: Com o 9º ano
Idade até 36 anos
Boa apresentação
Carta de Condução
Situação militar resolvida
Residência na região
Experiência no ramo de tubagem
Disponibilidade para viajar pelo País

Oferece-se: Bom vencimento
Viatura, gasóleo, seguros, etc.
Prestígio Profissional

Resposta a este jornal ao n.º 1627

SEMANÁRIO REGISTADO
NA DIRECÇÃO-GERAL DE COMUNICAÇÃO SOCIAL SOB O N.º 41/37
FUNDADO EM 27 DE MARÇO DE 1932 POR BENJAMIM DA COSTA DIAS

DEFESA ESPINHO

PROPRIEDADE DA EMPES - EMPRESA DE PUBLICIDADE DE ESPINHO, LDA., MATRICULADA NA CONSERVATÓRIA DO REGISTO COMERCIAL DE ESPINHO SOB O N.º 59, FOLHAS 30 DO LIVRO C-1, COM O CAPITAL SOCIAL REALIZADO DE UM MILHÃO E QUARENTA MIL ESCUDOS ★ REDACÇÃO E ADMINISTRAÇÃO NA RUA 26, N.º 601, 2º ESQUERDO, APARTADO 39, 4501 ESPINHO CODEX - TELEFONE 721525 ★ MAQUETAGEM, PAGINAÇÃO ELECTRÓNICA E FOTOMONTAGEM EM "DEFESA DE ESPINHO" ★ IMPRESSÃO - NAVEPINTER, INDÚSTRIA GRÁFICA DO NORTE, SA - E.N. 14 (km 7,05) - Apt. 121 - 4471 MAIA Codex - Tels. 9411085-9485631-9485564 - Fax 9411084 ★ TIRAGEM MÉDIA DE 3.500 EXEMPLARES ★ DEPÓSITO LEGAL N.º 1604/83 ★ MEMBRO DO IPIR - INSTITUTO PORTUGUÊS DE IMPRENSA REGIONAL

APARTADO 39
4501 ESPINHO CODEX
PORTE PAGO