

DEFESA DE ESPINHO



APARTADO 39
4501 ESPINHO CODEX
PORTE PAGO
ANO 62 • NÚMERO 3245
9 DE JUNHO 1994
PREÇO: 90\$00 (IVA incluído)

DIRECTOR: ÁLVARO GRAÇA



SEMANÁRIO



FUNDADOR: BENJAMIM COSTA DIAS

Domingo é dia de eleições

São muitos os candidatos de um campeonato frio...



Eurico de Melo



António Vitorino



Luís Sá



Manuel Monteiro

Eurico de Melo, António Vitorino, Luís Sá e Manuel Monteiro são os chefes das quatro principais equipas concorrentes a um campeonato a decorrer no domingo.

Falamos das eleições europeias, da qual irão sair os representantes portugueses em Bruxelas nos próximos quatro anos.

A campanha que agora termina, foi fria, e nem o palavreado demagógico de alguns candidatos a fez aquecer. Daí que se preveja a maior abstenção

de sempre em todas as eleições do pós 25 de Abril.

Há um sentimento generalizado de decepção profunda pelo comportamento de alguns políticos. É ver o seu encrespamento na defesa, não dos interesses do país, mas dos seus próprios - que a "coisa" tem aliciantes que não se podem perder.

O mais chocante é que para alguns foi o "vale tudo", num claro desrespeito pelos outros e por uma democracia cada vez mais decepcionante...



Abriu a variante

Trânsito na cidade melhorou 90%
... mas é um martírio circular na "19"!

Assim vai "esta" democracia...

O país inteiro terá ficado chocado com as expressões usadas pelo sr. Torres Couto, no canal 1 da televisão, de segunda feira, relativamente ao primeiro-ministro. Não se tratou de um "diálogo", entre dois políticos de partidos diferentes, mas do insulto público, dirigido por um socialista com responsabilidades, ao governante-mór de Portugal.

O sr. Torres Couto foi bem claro ao chamar de "traidor", "mentiroso" e "aldrabão", não o presidente do PSD, mas o primeiro-ministro. Sem dúvida, uma clara manifestação de falta de respeito pela pessoa de Cavaco Silva e pelas hierarquias.

Assim vai a nossa democracia. Depois do gesto pornográfico de um estudante(?), reproduzido no dia seguinte na capa de um diário, surge agora este dislate público do deputado socialista.

É preocupante saber-se que são esses políticos que nos vão representar na Europa...

A.G.



Construções na areia na praia da Baía

Escultores de palmo e meio revelaram seus talentos

Montes de problemas na zona do aeródromo

Carta de Paramos

"Desvio" de milhares do Centro Social

Miguel Rodrigues de Sá, com residência na Rua da Estrada, 644, em Paramos insiste na sua campanha de denúncia de possíveis desvios de fundos do Centro Social da sua freguesia, de que é sócio com o número 14.

Em mais uma carta que nos enviou para publicação, cita verbas e nomes, com denúncias de muita gravidade.

Pelo respeito que nos merecem as pessoas (todas as pessoas) e porque se trata de um caso que deverá ser do foro judicial, vamos transcrever, apenas, algumas passagens da carta, com a omissão de nomes visados pelo autor.

Refere o sr. Miguel Rodrigues de Sá que agora (há já vários dias) estoirou a bomba da descoberta de mais um "desvio" comportado em quase 2.000 contos. Mas é bem possível que haja mais ainda.

Acrescenta o autor que para a concretização deste "desvio" de agora, houve a prática de falsificação de assinatura no cheque.

Mas interroga-se:

Será verdade?

Remete a "resposta" para a direcção, quando escreve que esta poderá confirmá-lo.

Deixa também esta interrogação:

Quem é que se pretende proteger? Porque será que tais comportamentos não são postos, com urgência, a quem de direito para que haja uma sindicância e inquérito rigoroso sobre tão escaldante assunto, a fim de que tudo seja posto a nú e o poyo de Paramos fique esclarecido de uma vez por todas?

Diz, finalmente, que a todo o momento estamos a aguardar a convocação de uma assembleia geral extraordinária para se esclarecer de tudo a massa associativa, fazer-se o apanhado dos juros devidos pela retenção das importâncias desviadas e, finalmente, ser resolvido o encaminhamento a dar ao assunto.

Eficiência e coragem da nossa PSP!

Fiquei surpreendíssima ao ler na nossa "Defesa", de 1 do corrente, a notícia desenvolvida do audacioso assalto à Ourivesaria Sofia, em Espinho.

É de elogiar, admirando, como tão estoicamente a proprietária daquele estabelecimento enfrentou a sangue-frio uma situação que bem poderia ter-se transformado em tragédia.

Depois de meditar no acontecido, senti todo o meu íntimo revoltado face a uma evidente falta de justiça, perante tão valiosa classe, altamente audaciosa e da maior honrabilidade.

A PSP é uma das classes mais expostas aos perigos e da qual, por vezes, tanto necessitamos para nossa defesa e auxílio. No assalto à ourivesaria temos um desses exemplos.

Eles, os agentes, seja em que circunstâncias for, nunca vacilam quando é necessário actuar, expondo as suas próprias vidas em benefício de todos nós, numa quase semelhança aos "soldados da paz".

Há nestas duas classes uma inter-ajuda na sua acção, unindo esforços na luta pelo bem comum.

Sinto remorsos de só

agora me ter lembrado da nossa querida Polícia. É uma atitude da minha parte que surge na sequência do assalto referido.

A corporação é digna de um melhor alojamento em edifício próprio, como aliás foi defendido, recentemente neste jornal. Bem haja ao autor pelo seu comentário.

Ainda quanto ao assalto, deve pôr-se em relevo, por bastante significativa, a acção do agente Marco, que se encontrava em Silvalde, em serviço junto de uma escola. Alertado pelos seus colegas através da rádio, deu sinal de paragem ao carro onde seguiam os assaltantes, no que foi prontamente obedecido. Usou, no entanto, um inteligente disfarce para não espantar a caça, até à chegada de reforços.

O agente agiu de uma for-

ma tão cautelosa quão habilidosa, e logo as detenções foram feitas e recolhido todo o roubo no montante de seis mil contos, como já foi referido por este jornal.



Excitada e nervosa, D. Sofia confessou-me não ter palavras para agradecer à Polícia a sua acção destemida e que foi coroada de êxito.

São homens sujeitos, muitas vezes, ao perigo e que não vergam ao medo

da luta que tenham de

Eu louvo-os com o elogioso e merecido aplauso, pelos seus, por vezes arrojadados serviços a cidade que nem sempre conhece verdadeiramente seu grande valor, quando na natureza dos mais perigosos trabalhos a vida fica perigando.

O triste episódio de agora, que poderia ter tido consequências bem funestas, pode servir de aviso energúmenos vadios, que a cidade está bem segura e defendida com a melhor competência em força e coragem. Eles que se desiludam, porque não é fácil realizar com êxito qualquer assalto. Hora seja feita à PSP.

Com a maior admiração da

Maria Helena Vasconcelos

Em Anta

Violador de jovem detido pela população

Uma jovem antense, de 20 anos de idade, empregada doméstica, na passada terça-feira, alguns minutos depois das 14 horas, foi violada e a-

meaçada com uma arma branca, por um sujeito, cadastrado, de 29 anos, residente em Anta. A população, acorrendo aos gritos da vítima, deteve o

indivíduo e aguardou que a Guarda Nacional Republicana de Espinho o detivesse.

O violador, foi presente ao Tribunal.

Tele-Rocha

Projectos-instalações de gás
Móveis e Electrodomésticos
Cozinhas por medida

Rua 24 - 771 - Tel. (02) 721612
Secção de gás - Rua 31, 469 - ESPINHO
Telef. (02) 720325 - Fax (02) 7310436

LAVANDARIA
LAVAR

RIBEIRO, VALENTE & CA., LDA.
Rua 12, n.º 640 — ESPINHO
Telefone, 723704

A MAIS AVANÇADA TÉCNICA
NA LIMPEZA E TRATAMENTO
DO SEU VESTUÁRIO
Limpeza a seco — Lavagem e secagem
de roupa branca, rendas e bordados
SERVIÇO RÁPIDO

VIDRARIA FERREIRA

Vidro Nacional e estrangeiro,
Vidro Anti-reflexo e molduras para caixilhos,
Espelhos, Tijolos e Telhas de Vidro

FERREIRA & FERREIRA, LDA.

ENCARRREGA-SE DA COLOCAÇÃO DE VIDROS
EM QUALQUER PONTO DO PAÍS

RUA 18, N.º 675 - TELEFONE, 720480 - 4500 ESPINHO

Fénix®
rent a car
ALUGUER DE AUTOMÓVEIS

ESPINHO

Rua 26 N.º 259
FAX 731 10 84

☎ 02 - 7311080 / 83

S. JOÃO DA MADEIRA

Rua Eng. Arantes Oliveira,
937 - Sala 1
Fax (056) 29968

☎ 056 - 29966 / 67

LUSO-CELULÓIDE

DE

Henrique & Irmão, Lda.

Transformação
de matérias plásticas

Apartado 22 - 4501 ESPINHO Codex
Telefs. 722193 - 723537 • Telegr. CELULÓIDE

FONSECA

MODAS — TECIDOS

RUA 19, N.º 275 — Telefone, 720413 — ESPINHO

MÉDICOS DENTISTAS

JORGE FERREIRA
BRUNO MORRIS

SAMS, ADSE, CGD

Telefone, 728693
Edifício S. Pedro - Sala W - Rua 23, n.º 174

Zona do aeródromo com muitos problemas

Toda a zona circundante do aeródromo de Paramos, com este incluído, vem sofrendo desde há anos os efeitos de um verdadeiro fatalismo. Obra dos homens ou de algo ou alguém que não se vê, a verdade é que essa zona a sul de Espinho parece não ter cumprido, ainda, o que se vem correndo há décadas, vítima, quem sabe, de alguma praga que lhe terá rogado um moribundo a quem não tenha sido atendida uma última vontade, responsabilizando depois a própria terra... É a zona mais abandonada do concelho, não obstante dispor de condições excepcionais para ver alterada essa situação de miséria.

gem novos gestores e, com eles, novas promessas. Tem sido assim desde há vinte anos para cá.

Sabe-se que o poder civil não dispõe, na zona, de facilidades de acção. Ainda há bem pouco tempo, alguém com responsabilidades criava uma imagem muito expressiva segundo a qual não era permitido pregar ali um simples prego.

Reconhece-se, no entanto, haver falta de vontade por parte dos homens em alterar esse estado de coisas. Ou será que se trata, de um verdadeiro fatalismo?...

Mosquedo na origem de águas paradas

Aqui e além há pequenos

lagos, formados por águas das chuvas e por águas que "sobram" das obras que decorrem na zona. São lagos cheios de lodo e de mosquitos, que se transformam naturalmente em focos infecciosos, os quais se podem estender à própria cidade.

Em redor desses lagos são núvens de mosquitos que afectam a zona, invadem as casas e incomodam quem está na praia. E como o espaço é deles, fazem "viagens" mais longas, para norte e para sul, com todos os males que daí advêm.

Quanto à praia de Paramos, em si, continua a nada fazer-se para a valorizar. Faltam os acessos desde a estrada que dá para o aeródromo. O que ali existe

são verdadeiros atoleiros, onde os carros cujos condutores desconhecem o local, ficam enterrados e dependem de terceiros para saírem dessa situação.

Os jactos que vêm dos campos de golfe

As águas de rega dos campos de golfe do Oporto Golfe Club vêm ultrapassando os seus próprios limites, atingindo a via pública, mais concretamente a estrada que passa em frente à carreira de tiro. São jactos que incomodam e prejudicam.

O facto deve-se à negligência (ou incompetência) dos funcionários que ali prestam serviço, ao não regular convenientemente os aparelhos que distribuem a água de rega sobre a relva. Assim, em vez dessa água ficar só e apenas nessas áreas, ultrapassam barreiras e vêm cair sobre a referida estrada, provocando um verdadeiro lamaçal.

Espectáculo degradante é também a água, escura, que corre paralela à via férrea, no apeadeiro de Silvalde.

Circulação na cidade melhorou 90 por cento!

Segunda feira última, dia de feira semanal, foi um bom teste para se avaliarem os efeitos da circulação automóvel no centro da cidade, mais propriamente na Avenida Cidade de Vila Real, depois da abertura da variante da Estrada 109.

Já não se viram os pesados camiões, fazendo bicha e a passo de caracol, congestionando o trânsito, não apenas ao longo de toda aquela artéria, mas para além disso, nas zonas de Silvalde e na Ponte de Anta.

Bem se poderá dizer que os benefícios, em termos ambientais, são na ordem dos noventa por cento, relativamente ao que acontecia antes da abertura da variante.

Os maiores lucros são para uma cidade que durante muitos anos foi duramente castigada pela falta de alternativas à sua avenida principal.

Urge resolver o problema da "19"

A Rua 19 está uma lástima. De dia para dia cresce o número de buracos, alguns deles transformados em verdadeiras crateras.

Quem circula por ali de automóvel, terá de ter um certo jeito em fazer gincana. É que ao evitar o buraco que lhe surge pela frente, terá de possuir reflexos rápidos para não vir a cair num outro "colocado" dois metros à esquerda.

É assim em algumas centenas de metros. Para além dos incómodos e prejuízos a sofrer eventualmente pelos automobilistas,

há o problema do aspecto, nada abonatório para uma cidade turística que tem precisamente nessa rua o único elo de ligação com as terras situadas a nascente.

Os que agora circulam pela variante e se dirigem ao centro da cidade, não poderão deixar de se sentir tristes e até revoltados com a "recepção".

É, sem dúvida, um verdadeiro caminho do interior, que não tem direito a ser tratada por "rua". Pelo menos enquanto o seu piso se mantiver no estado, deplorável, em se encontra...



RGA
Rádio Globo Azul
FM 92.0
ESPINHO
...um céu AZUL todos os dias

Ed. Edifeira Espinho

EM FRENTE À PRAIA

Um empreendimento de luxo

T-2 • T-3 • LOJAS

Aquecimento Central * Gás canalizado * Caixilharia dupla * antena parabólica * Video-porteiro * Garagem e arrumos * Acabamentos gerais de 1ª qualidade

SE QUER BOM, TENHA O QUE HÁ DE MELHOR

Ed. Floresta Mar JUNTO A Espinho

NA RUA 19

Óptimos apartamentos

T-1 • T-2 • T-3

Boas áreas
Bons acabamentos
Preços desde 8.500 €.

VISITE ANDAR MODELO

ÓPTIMOS INVESTIMENTOS

Ed. Solar da Quinta MOZELOS

T-2 E T-3

Excelente posição
Óptimos acabamentos
Grandes áreas
Bons acessos
C/ garagem; video-porteiro; antena parabólica; saneamento, etc.

BONS PREÇOS

Ed. Vista-Mar Airas

S. JOÃO DE VER (FEIRA)

No A A Ao **MELHOR** Local do Concelho vista panorâmica qualidade Preço

Apartamentos T3 e Lojas

Óptimos acabamentos
Aquecimento central
Gás canalizado
Antena parabólica, etc.

FACILIDADES DE PAGAMENTO



DE ISIDRO FONTES MOTA
MEDIADOR IMOBILIÁRIO

Com todo o rigor da
comercialização
imobiliária

RUA 7 N.º 166 - 4500 ESPINHO * TELEFS. 02-731 02 56/7 * FAX 02-731 02 59

Excelente para férias
Ótimo para rendimento

PINHAL DA FALÉSIA

MORADIAS - em condomínio fechado tipo T2 e T3 c/ piscina e jardim, em zona de pinhal e a 200 m. da praia

VILAMOURA

APARTAMENTOS - Espectaculares T1 e T2 c/ grandes varandas, terraços, piscina e óptima vista panorâmica

ALGARVE

PODE SER UTIL

FARMÁCIAS DE SERVIÇO

Turno A - Quinta-feira, Teixeira, Centro Comercial Solverde/1, Avenida 8; sexta-feira, Santos, Rua 19, nº 263; sábado, Paiva, Rua 19, nº 319; domingo, Higiene, Rua 19, nº 293; segunda-feira, Grande Farmácia, Rua 8, nº 1025; terça-feira, Conceição, Rua S. Tiago, nº 709, Silvalde; quarta-feira, Teixeira, Centro Comercial Solverde/1, Avenida 8.

Freguesias

Anta, Farmácia de Anta, Estrada de Anta, telef. 721109, Paramos, Machado, Estrada 109, telef. 726388.

TRANSPORTES

Autocarros

Para a Boavista - 7h10 (excepto aos sábados e domingos), 10h10, 14h10 e 14h40 (excepto aos sábados e domingos).

Boavista para Espinho - 8 horas (excepto aos sábados e domingos), 11 horas, 15 horas, 17h30 (só aos sábados e domingos), 11 horas, 15 horas, 17h30 (só aos sábados e domingos) e 18h30 (excepto aos sábados e domingos).

Comboios

Para Aveiro (suburbanos) - 3h55 (só se efectua às segundas-feiras, excepto se coincidirem com feriados nacionais. Também se efectua no dia seguinte a feriados oficiais, se estes coincidirem com segunda, terça ou quarta-feira); 5h30 (não se efectua aos sábados, domingos e feriados oficiais); 6h10 (não se efectua aos domingos e feriados oficiais); 7h02; 8h15; 9h17; 11h01; 11h56 (até Ovar); 12h51 (não se efectua aos sábados, domingos e feriados oficiais); 13h11 (só se efectua aos sábados, domingos e feria-

dos oficiais); 13h15 (não se efectua aos sábados, domingos e feriados oficiais); 13h54; 15h26; 15h39 (só até Ovar); 17h30; 17h56 (só até Ovar); 18h10 (não se efectua aos sábados); 19h41; 19h46; 20h01 (não se efectua aos sábados, domingos e feriados oficiais); 20h22; 21h45, 22h34; 1h22.

Para o Porto (suburbanos) - 5h45; 6h40; 7h27 (não se efectua aos domingos e feriados oficiais); 8h07; 8h50 (não se efectua aos sábados, domingos e feriados oficiais); 9h35; 11 horas (não se efectua aos domingos e feriados oficiais); 9h35; 11 horas (não se efectua aos domingos e feriados oficiais e só para em Gaia); 11h16; 12h27 (não se efectua aos sábados, domingos e feriados oficiais); 13h15; 13h44; 14h52; 16h25; 16h40; 17h57; 18h39; 18h55 (não se efectua aos sábados); 20h14; 20h42 (não se efectua aos sábados, domingos e feriados oficiais); 21h09 (não se efectua aos sábados); 22h28.

Urbanos

Graciosa-Anta-Graciosa - 7h35 (não se efectua aos domingos e feriados); 9h30; 12h35 (não se efectua aos domingos e feriados); 14h40; 16 horas (não se efectua aos domingos e feriados); 17h35; 18h35; 19h40.

Graciosa-Silvalde-Graciosa - 7h05 (não se efectua aos domingos e feriados); 9 horas; 12h35 (não se efectua aos domingos e feriados); 13h40; 15h30 (não se efectua aos domingos e feriados); 17h05; 18h05; 19h10; 20h10.

ESTAÇÕES DE ABASTECIMENTO DE COMBUSTÍVEL

Abertas durante 24 horas-BP, na variante da Granja (frente ao Hotel Solverde); **REPSOL**, Estrada Nac. 109 em Silvalde; **GALP**, em Cortegaça em Miramar, ambas na Estrada Nacional N.º 109.

Abertas das 7 horas às 24 horas-MOBIL, na Rua 19; **GALP**, na Av. 24; **MOBIL**, na Rua 19; **SHELL**, na Rua 62;

De 10 a 16 de Junho
"Dois "novos" rabugentos"
no Cine-Teatro S. Pedro

DOIS "NOVOS" RABUGENTOS é um excelente filme com **Jack Lemon, Ann Margret e Walter Matthau**.
M/12 Anos.
As sessões são de 2ª a 6ª feita às 15.30 e 21.45 horas.



DOIS "NOVOS" RABUGENTOS



Canal 1

Sexta

- 08.00 - Abertura
- 08.02 - Informação
- 08.05 - Rua Sésamo
- 08.30 - Informação
- 08.35 - The Worst Day Of My Life
- 09.00 - Informação
- 09.05 - Garfield
- 09.30 - Chuck Jones
- 10.00 - Informação
- 10.05 - Circo de Moscovo
- 11.25 - Informação
- 11.30 - Desenhos Animados
- 11.40 - Culinária
- 12.00 - Informação
- 12.05 - Perigosas Peruas
- 13.00 - Jornal da Tarde
- 13.25 - Bolsa
- 13.35 - O Tempo
- 13.40 - Viajante no Tempo
- 14.30 - Os Melhores Anos
- 14.55 - Ponto Por Ponto
- 15.45 - Vizinhos
- 16.10 - Cerimónias Comemorativas do Dia 10 de Junho
- 19.00 - Com a Verdade M'Enganas
- 19.50 - RTP / Financial Times
- 20.00 - Telegiornal
- 20.30 - O Tempo
- 20.35 - Camp. Eleit. Parlamento Europeu
- 21.05 - Fera Ferida
- 22.00 - Boa Noite
- 22.05 - Concurso: "1, 2, 3"
- 23.40 - 24 Horas
- 00.10 - Bolsa
- 00.15 - O Tempo
- 00.20 - Pela Noite Dentro: "O Fosso e o Pêndulo"
- 01.50 - Encerramento

Sábado

- 08.00 - Abertura
- 08.02 - Infantil/Juvenil
- 12.00 - Luta Livre Americana
- 13.00 - Notícias
- 13.05 - O Tempo
- 13.10 - Terra X
- 13.55 - Clube Disney
- 15.25 - Emoções Fortes
- 15.50 - Primeira Matinée: "O Sheriff"
- 17.30 - Beverly Hills 90210
- 18.20 - Made in Portugal
- 18.50 - Palavra Puxa Palavra
- 19.45 - Totoloto
- 19.50 - O Tempo

- 20.00 - Jornal de Sábado
- 20.30 - Na Paz dos Anjos
- 21.40 - Parabéns
- 23.20 - O Tempo
- 23.25 - Sessão Dupla 1: "O Príncipe da Pensilvânia"
- 00.55 - Sessão Dupla 2: "A Walk on The Moon"
- 02.30 - Encerramento

Domingo

- 08.00 - Abertura
- 08.02 - Infantil/Juvenil
- 12.30 - Sem Limites
- 13.00 - Notícias
- 13.05 - O Tempo
- 13.10 - Blossom
- 13.40 - Top +
- 14.40 - Dinossauros
- 14.05 - Missão Impossível
- 15.50 - Primeira Matinée: "Imitação da Vida"
- 17.55 - Eu Tenho Dois Amores
- 18.25 - Joker
- 18.45 - O Tempo
- 19.00 - Especial Eleições
- 22.30 - Casa Cheia
- 23.05 - O Tempo
- 23.10 - Noite de Cinema: "Desafio Total"
- 01.00 - Encerramento

Sexta

- 11.00 - Abertura
- 11.02 - Televidas
- 12.00 - Infantil
- 12.55 - Encontros Com as Baleias
- 13.45 - O Tempo
- 13.50 - Segredos do Mundo
- 14.20 - Infantil
- 15.50 - Primeira Matinée: "Uma Parisiense"
- 17.15 - TV2 Desporto: "Andebol"
- 19.00 - Cortejo Histórico
- 19.45 - Médicos Escritores Portugueses
- 20.10 - Antevisão do Camp. Mundial de Futebol
- 21.10 - Boletim Agrário
- 21.15 - Desenhos Animados/Boa Noite
- 21.25 - O Tempo
- 21.30 - TV2 Jornal
- 22.00 - TV2 Desporto: "Fórmula 1"
- 22.10 - RTP / Financial Times
- 22.25 - Musical: "Vitorino ao Vivo no Centro Cult. de Belém"
- 23.25 - Remate
- 23.45 - Terra Mãe
- 00.45 - O Tempo
- 00.50 - Amazônia
- 01.35 - Encerramento

Sábado

- 09.00 - Abertura

- 09.02 - Universidade Aberta
- 12.00 - Cine Sábado: "História Parisiense"
- 13.40 - Tauromaquia
- 14.10 - Musical: "Tina Turner What's, Live"
- 15.05 - Cabeça nas Nuvens
- 15.55 - O Tempo
- 16.00 - TV2 Desporto
- 21.00 - De Lisboa, Com Amor...
- 21.05 - Desenhos Animados/Boa Noite
- 21.10 - O Tempo
- 21.15 - José Carreras - Tributo a Mário Lanza
- 23.15 - Bombardeiro
- 00.10 - Sexualidades
- 00.40 - O Tempo
- 00.45 - Cine Dois: "Uma Criança no Inverno"
- 02.25 - Uma Questão de Consciência
- 02.55 - Encerramento

Domingo

- 09.00 - Abertura
- 09.02 - À Mão de Semear
- 09.25 - Caminhos
- 09.50 - Novos Horizontes
- 10.25 - Japão - A Terra Que Treme
- 11.00 - Missa
- 11.55 - 70 x 7
- 12.25 - Forum Musical
- 13.25 - Regiões
- 14.30 - O Espírito da Cor
- 14.55 - O Tempo
- 15.00 - TV2 Desporto
- 22.15 - Desenhos Animados/Boa Noite
- 22.25 - O Tempo
- 22.30 - Artes e Letras: "Henry Fonda"
- 23.15 - O Tempo
- 23.20 - Sessão Especial: "Yol - Licença Precária"
- 01.10 - Uma Questão de Consciência
- 01.40 - Encerramento

Sexta

- 12.00 - E o Resto é Conversa
- 13.00 - Notícias
- 13.15 - Sassá Mutema
- 14.00 - Os Donos da Bola
- 14.15 - Tarde de Cinema: "Camões"
- 16.15 - E o Resto é Conversa
- 17.05 - Notícias
- 17.20 - Paraíso
- 18.55 - Praça Pública
- 19.30 - O Juiz Decide
- 19.55 - Você Está na SIC
- 20.00 - Jornal da Noite + Sete à Sexta
- 21.15 - Mulheres de Areia
- 22.15 - Mini Chuva de Estrelas
- 23.15 - Meteorologia
- 23.20 - Último Jornal
- 23.40 - Os Donos da Bola
- 23.50 - Playboy
- 00.50 - Os dias do Cinema: "Cassandra"
- 02.45 - Fecho

Sábado

- 11.30 - Buéréré
- 13.15 - Portugal Radical
- 13.30 - Gladiadores Americanos
- 14.20 - Nunca Digas Banzai
- 15.00 - Sessão Aventura: "Correspondente de Guerra"
- 17.00 - Cruvas Perigosas
- 18.00 - Uma Mulher dos Diabos
- 19.00 - Minas e Armadilhas
- 20.00 - Jornal da Noite
- 20.30 - Meteorologia
- 20.35 - Mulheres de Areia
- 21.30 - Caça ao Tesouro
- 23.00 - Os Imortais
- 00.00 - Último Jornal
- 00.20 - Água na Boca
- 01.10 - Sessão Especial: "O Juiz do Terrorismo - O Caso JNB"
- 02.50 - Fecho

Domingo

- 11.30 - Buéréré
- 11.45 - Nickelodeon
- 13.15 - Portugal Radical
- 13.30 - BBC: Vida Selvagem
- 14.30 - Chiado Terrasse: "Coisas da Vida"

- 16.15 - Tudo Pelas Notícias
- 17.15 - Obras em Casa
- 17.45 - Bom Domingo
- 20.00 - Jornal da Noite
- 20.35 - Meteorologia
- 20.40 - Os Trapalhões
- 21.40 - Labirinto
- 22.10 - Maiores de 17: "F/X Efeitos Especiais"
- 00.05 - Meteorologia
- 00.10 - Último Jornal
- 00.30 - Isabela: A Mentirosa
- 01.30 - O Detective Americano
- 02.00 - Fórmula Indy - Detroit
- 02.40 - Fecho

Sexta

- 08.00 - Abertura
- 08.02 - Animação
- 12.00 - Esquadrão Classe A
- 12.50 - Cresce e Aparece
- 13.20 - Olá Cristina!
- 13.30 - Dama de Rosa
- 14.20 - Quatro Estações
- 14.25 - Uma Casa na Pradaria
- 15.15 - Encontro
- 15.20 - Coisas de Família
- 15.50 - Um Dia a Casa Cai
- 16.15 - Animação
- 16.25 - A Casa do Tio Carlos
- 17.15 - Feita à Medida
- 17.45 - Topázio
- 18.05 - Morena Clara
- 18.30 - Estrela
- 19.30 - Informação Quatro
- 20.00 - Marés Vivas
- 20.55 - Na Onda
- 21.00 - Visto Isto
- 21.30 - Luzes da Ribalta
- 23.00 - Última Hora
- 23.25 - Fora de Jogo
- 23.40 - Lauro António Apresenta: "Os Pistoleiros da Noite"
- 01.30 - Quatro Estações
- 01.35 - Encontro

Sábado

- 08.00 - Abertura
- 08.02 - Animação
- 10.00 - A Casa do Tio Carlos
- 11.00 - Lassie
- 11.30 - Proezas de Hollywood
- 12.00 - Do Fundo do Coração
- 12.30 - Contra-Ataque
- 14.00 - Top 25 RFM/TVI
- 14.30 - Quatro Estações
- 14.35 - Estrela
- 17.40 - Cinema ao Fim da Tarde: "Cantiflas - O Ministro e Eu"
- 19.30 - Informação Quatro
- 20.00 - Marés Vivas
- 20.55 - Na Onda
- 21.00 - O Jogo do Ganso
- 00.00 - Últimas Notícias
- 00.25 - Fora de Jogo
- 00.40 - Cinema Quatro: "Galileu"
- 03.00 - Quatro Estações
- 03.05 - Encontro

Domingo

- 08.00 - Abertura
- 08.02 - Animação
- 10.00 - A Casa do Tio Carlos
- 11.00 - Histórias Mais Bonitas
- 11.30 - Quatro Ventos
- 12.00 - Vaticano em Directo: "Angelus"
- 12.15 - Missa Dominical
- 13.30 - Coisas de Família
- 14.00 - Quatro Estações
- 14.05 - Vamos ao Circo
- 15.00 - Filme Português: "A Canção da Suadade"
- 16.55 - Top 25 RFM/TVI
- 17.00 - Estrelas de Miami
- 18.00 - Planeta Estravagante
- 18.30 - Modelo e Detective
- 19.30 - Informação Quatro
- 20.00 - Especial Eleições
- 21.30 - Marchas de Lisboa
- 01.00 - Especial Eleições
- 02.00 - Fora de Jogo
- 02.15 - Top 25 RFM/TVI
- 02.20 - Quatro Estações
- 02.25 - Encontro

VENDE O PRÓPRIO

1 moradia em Espinho de 680 m² em construção, (no centro da cidade) e 2 Moradias em Miramar
1 loja comercial na Avenida 8

Informa telefone, 724982

PRECISA-SE

JARDINEIRO(A)

c/ carta de condução (indispensável), ou pessoa com condições para a prática de trabalhos inerentes à profissão

Telefonar sábado durante o dia para 02/720536

ESPINHO

† Joaquim de Oliveira Maia

MISSAS DO 6º ANIVERSÁRIO

Sua esposa, filhos, pais, irmã, cunhado e demais família comunicam a todas as pessoas das suas relações e amizade que se celebram na próxima sexta feira, dia 17, pelas 8 horas, na Igreja Paroquial de Anta-Espinho, e pelas 8 horas na Igreja Matriz de Espinho, missa de sufrágio pela alma do seu saudoso ente querido.

Agradecem, desde já, muito reconhecidamente, a todos os que se dignem assistir a estes piedosos actos.

Espinho, 09 de Junho de 1994.



RIBEIRO & MAIA, LDA.
MALHAS ROMI

Participa a todos os seus clientes, fornecedores e amigos que se celebram na próxima sexta feira, dia 17, pelas 8 horas, na Igreja Paroquial de Anta-Espinho, e pelas 8 horas, na Igreja Matriz de Espinho, missas de sufrágio pelo 6º aniversário do falecimento do seu saudoso sócio-fundador Snr. **JOAQUIM DE OLIVEIRA MAIA**.
Agradecem, desde já, muito reconhecidamente, a todos os que se dignem assistir a estes piedosos actos.

Espinho, 09 de Junho de 1994.

Espinho no Grande Porto - para quando um polo universitário

A adesão de Espinho à Área Metropolitana do Porto prefigurava vir a contribuir decisivamente para um mais rápido desenvolvimento e, sobretudo, para o preenchimento de algumas estruturas de base decisivas à projecção de Espinho para além de uma estância turística que já o era com fama e proveito.

Sendo certo que a cidade do Porto possui actualmente um conjunto importante de faculdades universitárias cobrindo diversos sectores das letras, ciências e artes onde centenas de jovens espinhenses estudam, afigura-se-nos que a integração da cidade e concelho de Espinho na Área Metropolitana do Porto com abundante rede de transportes rodoviários e ferroviários deveria beneficiar da instalação de um ou mais polos universitários numa política louvável de descentralização.

Completava-se, assim, a integração, beneficiava-se as universidades sediadas no Porto e facilitava-se o acesso às faculdade numa maior zona periférica, com bastantes estruturas de apoio.

Certamente que se a cidade de Espinho não estivesse já integrada na referida área metropolitana poderia vir a beneficiar de um ou mais polos da Universidade de Aveiro em acelerado crescimento para uma benéfica descentralização.

De resto, deve ter-se em atenção que a inclusão de Espinho na Área Metropolitana do Porto, aceite pacificamente, foi possível porque a proximidade das duas cidades e todo um conjunto de afinidades de intercâmbio comercial e industrial, deixava antever todo um processo de desenvolvimento mais harmonioso.

Até ao momento, pouco ou nada se beneficiou a não ser com o abastecimento de águas em melhores condições e o tratamento de lixos.

Ora, isto é muito pouco e não se sucedeu pelo facto da integração, mas por razões de ordem económica com vantagem para ambas as partes.

A integração não nos trouxe nada de novo. Continuamos com as nossas fronteiras urbanas a norte. Temo-nos bastado independentemente e levamos para o Porto uma estância de turismo cosmopolita bem tratada e preferida.

Espinho pode orgulhar-se de ser a cidade mais visitada e apetecida de toda a zona sul de Gaia e norte da Feira. Diariamente aqui se deslocam milhares de vizinhos dos referidos concelhos movimentando o nosso comércio, bancos e outros serviços. Não salientamos sequer o que se reporta à feira semanal e à praia, mormente, na época de veraneio.

Pois bem. Até ao momento, ainda não vislumbramos qualquer coisa de palpável que nos tenha chegado mercê da nossa integração no "Grande Porto".

Acaso, ter-se-ão as forças partidárias que têm assumido os destinos do concelho e da cidade desenvolvido algum esforço palpável

nesse sentido?

Continuamos a crescer e tornamo-nos um centro estratégico de atracção, mercê da iniciativa privada e dos favores da natureza.

Os nossos autarcas não têm revelado protagonismo e capacidade reivindicativa para irmos mais além.

Tudo vai acontecendo e casos houve, em que deixamos para os outros valias que merecíamos...

Nada de conformismos nem de pacifismos exagerados ou acomodatórios. As promessas eleitorais, quer a nível nacional, quer regional, quer concelhio são para cumprir.

Perdemo-nos incessantemente a agitar problemas de lana caprina que não levam a nada e que por isso mesmo não enriquecem, mas ocupam muito tempo em discussões estéreis.

Generaliza-se, por demais, uma continuada luta partidária e o consequente enfraquecimento da capacidade negociadora.

Urge inverter toda a política local de simples estratégia partidária, de molde a colocar os superiores interesses da cidade e do concelho em lugar próprio.

Espinho não pode parar e o seu progresso não pode submeter-se aos desígnios de cores que agradam ou não.

Os verdadeiros valores estão acima das cores partidárias e de programas ideológicos de fundo que não se podem generalizar, e nem institucionalizar mas apenas complementar.

Os superiores interesses dum terra são tão importantes que não cabem nos reduzidos limites de qualquer cor partidária. Clamam, isso sim, por todos os valores, por todas as iniciativas válidas por muita capacidade e força de vontade e sacrifício.

Quem não estiver com espírito de servir com generosidade e humildade, não deve de boa-fé aceitar missões que os transcendem. Democracia não é segregação, mas aceitação de todos tal como são.

Não falamos para os de ontem e os de hoje, falamos para todos. Espinho é maior que qualquer partido, exige mais que qualquer partido. Afinal, necessita de todos os partidos, porque todos eles, cada um com a sua contribuição, com o seu dinamismo e com os seus militantes submetidos ao interesse local, poder-se-à conseguir missão útil. Haja coragem de reivindicar tudo o que ainda nos falta. Espinho necessita urgentemente de cursos médios e superiores para que as suas gerações mais jovens possam realizar-se.

A Universidade do Porto com as suas diversas faculdades podem colaborar e criar aqui alguns polos de interesse mútuo.

Assim sendo, Espinho não terá que se arrepender da integração na Área Metropolitana do "Grande Porto".

Jorge Ferreira

Eleições Europeias

Campanha morna e ponte grande "garantem" monumental abstenção

A campanha eleitoral que se desenvolveu para o Parlamento Europeu (PE) não aqueceu e foi muito descaracterizada.

Os partidos mais responsáveis enveredaram por debates caseiros mirando mais as próximas legislativas que o esclarecimento dos eleitores quanto à importância das eleições para o Parlamento Europeu.

Em vez de uma campanha pedagógica tendendo à formação dos portugueses para as vantagens da Comunidade Europeia imperou, antes, a guerrilha partidária, tirando-se partido das mútuas fraquezas recentemente reveladas quer pelo PS, quer pelo PSD. Ao mesmo tempo procuravam-se momentos de conforto nas sondagens encomendadas que passavam a ser publicitados como uma componente da própria campanha, revelando, aliás, a comprometida abstenção... Os pequenos partidos que só costumavam dar sinal de vida quando surgiam eleições, esses, queixam-se da impossibilidade que tiveram de acesso aos tempos de antena e às demais facilidades que contemplaram os maiores. Não se nos afigura pertinente a reclamação que transmitem, sabido como é, que tiveram a melhor oportunidade, de sempre, de brilhar perante a incapacidade dos maiores em se justificarem e revelarem engenho para um esclarecimento condigno da grande massa eleitoral.

Assim, perante tanta inoperância e, sobretudo, tanta guerrilha partidária a nível interno, sobrou espaço para as mais pequenas forças partidárias se incumbirem dum missão mais universalista de informação e consequentemente implantação.

Reparar-se-á como o CDS-PP está a embandeirar em arco pondo a descoberto as manifestas contradições, surgidas dia-a-dia, a incapacidade de esclarecimento e doutrinação dos partidos mais implantados e com maiores responsabilidades. Não deixará de considerar-se pertinente o ataque do CDS aos defeitos e pontos fracos da UE não esclarecidos e a maneira como tem sabido tirar partido da nega-

tividade da política agrária da comunidade que afecta, de maneira sensível, a nossa economia do sector, causando sérias apreensões aos lavradores que não sabem para onde se hão-de voltar.

Trata-se de um problema crucial de um país predominantemente agrícola, embora, com processos muito artesanais no minifúndio, que não tem sido devidamente esclarecido e não se compreende porque não esclarecem corajosamente ou ajudam a lavoura na sua produção tradicional e, também, porque não lhe ensinam os processos de reconversão. Assim, quanto mais subsidiada, mais endividada ficará.

Causa enorme controvérsia, por exemplo, o que se passa com a produção vinícola em que se subsidia a eliminação ou sua substancial redução, com indicações inacessíveis ou inadequadas, procurando-se convencer os lavradores do sector de que a produção europeia é excedentária, como que pretendendo sacrificar-se os interesses dos produtores vocacionados para tal produção, antes de se promover uma busca de novos mercados fora dos países da Comunidade, ou uma industrialização dos excedentes.

Com os incentivos para reduzir a produção, dentro em pouco os portugueses passarão a importar vinho e os seus derivados de outros países martelado, ou não, enquanto que, o Vinho do

Porto passará a ser uma marca vulnerável, perante a agressividade impune do produto de origem espanhola com nome português. Tudo isto vai acontecendo, tudo isto vão sabendo os agricultores, ou melhor, vão sentindo, com a entrada de produtos agrícolas, incluindo os frutícolas a melhores preços e qualidade, bem como os vinhos dos países da Comunidade. Exigiu-se sempre muito à lavoura e ensinou-se pouco.

Sobre estes problemas, sobre as vantagens e desvantagens de Maastricht, sobre os processos de reconversão da nossa agricultura, modernização de indústria, utilização de fundos comunitários, enquanto vão vindo é que devia incidir a campanha eleitoral. Os candidatos deviam afirmar com clareza o que é que vão fazer para Estrasburgo se para tal forem eleitos e, se o fizessem, certamente que a abstenção seria menor e os eleitores saberiam porque é que vão votar no dia 12. Federação ou não federação em que ficamos?! Sem tais esclarecimentos muito poucos sabem porque votam e muitos mais votarão porque os homens de confiança dos partidos os convidam a votar.

Mais uma vez se não soube explicar o que é a UE e o que é o Parlamento Europeu, quando a controvérsia é cada vez maior. Aceitemos o atraso na informação façamos pedagogia e a formação que o povo merece.

João Gomes

Fernando Manuel Sá Monteiro - um "monarca" para a Europa

Dentre os candidatos ao Parlamento Europeu pelo Partido Popular Monárquico, conta-se o português Fernando Manuel Moreira de Sá Monteiro, nascido há 42 anos na freguesia de Ramalde, é casado e tem dois filhos.

Publicista e investigador, é autor de vários estudos histórico-genealógicos e heráldicos, publicados em revistas da especialidade.

Tem dedicado particular atenção à investigação genealógica medieval, destacando-se nesta os seus estudos relacionados com a linhagem dos "Sás", que mereceram ser referidos bibliograficamente na tese de doutoramento do dr. Sottomayor Pizarro, intitulado "Os patronos de Grijó." Sócio-fundador da Associa-

ção Portuguesa de Templários, da qual elaborou os estatutos, tendo sido também seu vice-presidente da direcção.

É membro da Ordem de S. Miguel da Ala, em que foi investido pelo duque de Bragança.

Foi agraciado recentemente com a "Cruz de Mérito da Causa Monárquica". Pertence, igualmente à Associação da Nobreza Histórica de Portugal.

Membro do Partido Popular Monárquico desde 1978, foi candidato à Assembleia Municipal do Porto pela AD e, recentemente, nas eleições autárquicas de 1993.

Foi eleito para a presidência do directório e, por inerência, para a presidência da comissão política, com cerca de 80% dos votos.

SALVÉ 13/06/94

Jean Clud

Os teus avós, desejam-te muitas felicidades, na passagem de mais um aniversário, na companhia de teus pais e irmãos.



Sal & Pimenta Sal & Pimenta Sal & Pimenta Sal & Pimenta

Parque Municipal de Campismo de Espinho

Sal & Pimenta

É o nome do restaurante

Abre brevemente, sob a gerência de,
Piquita Tavares,
restaurante c/ snack e, c/ bar esplanada

Sal & Pimenta Sal & Pimenta Sal & Pimenta Sal & Pimenta

VENDEM-SE MORADIAS

**NOGUEIRA
REGEDOURA**
15.000 c.

ESPINHO
(Polícia)
29.000 c.

OLEIROS
(Lapa)
19.000 c.

GRANJA
(Abaixo da Linha)
39.000 c.

Telefone 731 14 00 — Gravador 72 00 46

Medalha de honra da cidade para Artur Bártolo e "Dr. Lito"

Na última reunião de Maio, entre outras deliberações, a Câmara decidiu, por escrutínio secreto e por unanimidade, sob proposta do presidente José Mota, conceder a **medalha de honra da cidade** e, em cúmulo, o título de **cidadão de Espinho** a dois espinhenses, Artur Pereira Bártolo e José Manuel Afonso Gomes de Almeida, este a título póstumo.

As propostas foram fundamentadas nos seguintes termos:

- Lito Gomes de Almeida: *O seu nome ficará para sempre ligado a Espinho, cidade que o viu nascer e crescer e que ele tanto amou. (...) O seu espírito vivo e as qualidades*

nhecida em todo o país e, enquanto presidente da Câmara, cargo que exerceu entre 1985 e 1989, bateu-se com coragem e empenhamento para que a sua terra se tornasse um pólo turístico de qualidade.

- Artur Bártolo: *Desde muito novo participou activamente na vida política do país; à custa de grande sacrifício pessoal que o levou até à ausência forçada do país e à privação da liberdade, lutou pelos ideais que a Democracia em si consubstancia. (...) Foi eleito duas vezes para presidente da Câmara, duas vezes vereador e ainda vogal da Assembleia Municipal. Homem culto, ra-*

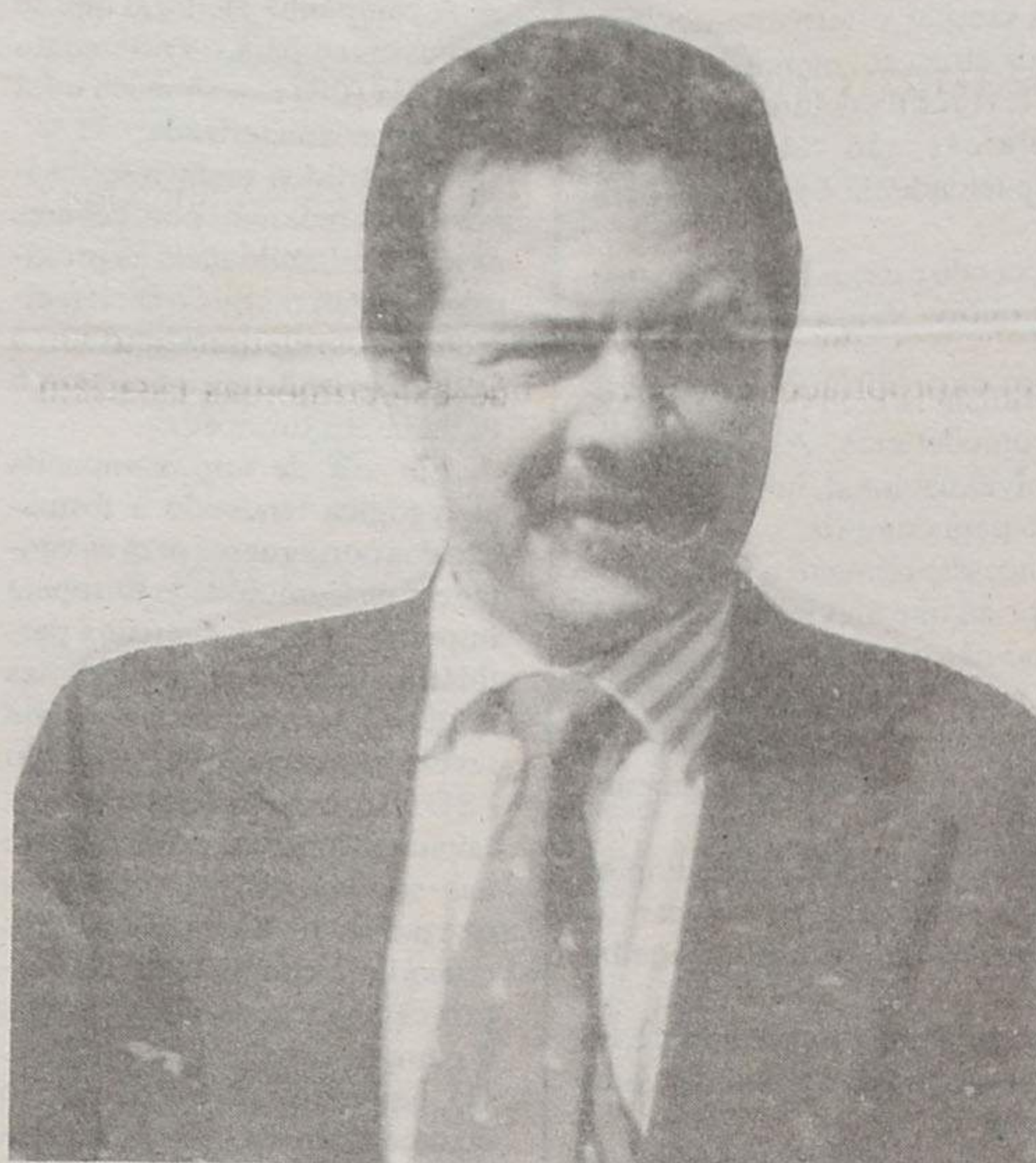

para quase todas, soluções concretas que muito contribuíram para melhoria da qualidade de vida dos seus habitantes.

Para ambos foi relevado, especialmente, o seu valor humano e o muito que contribuíram para o bem social e a projecção do bom nome de Espinho.

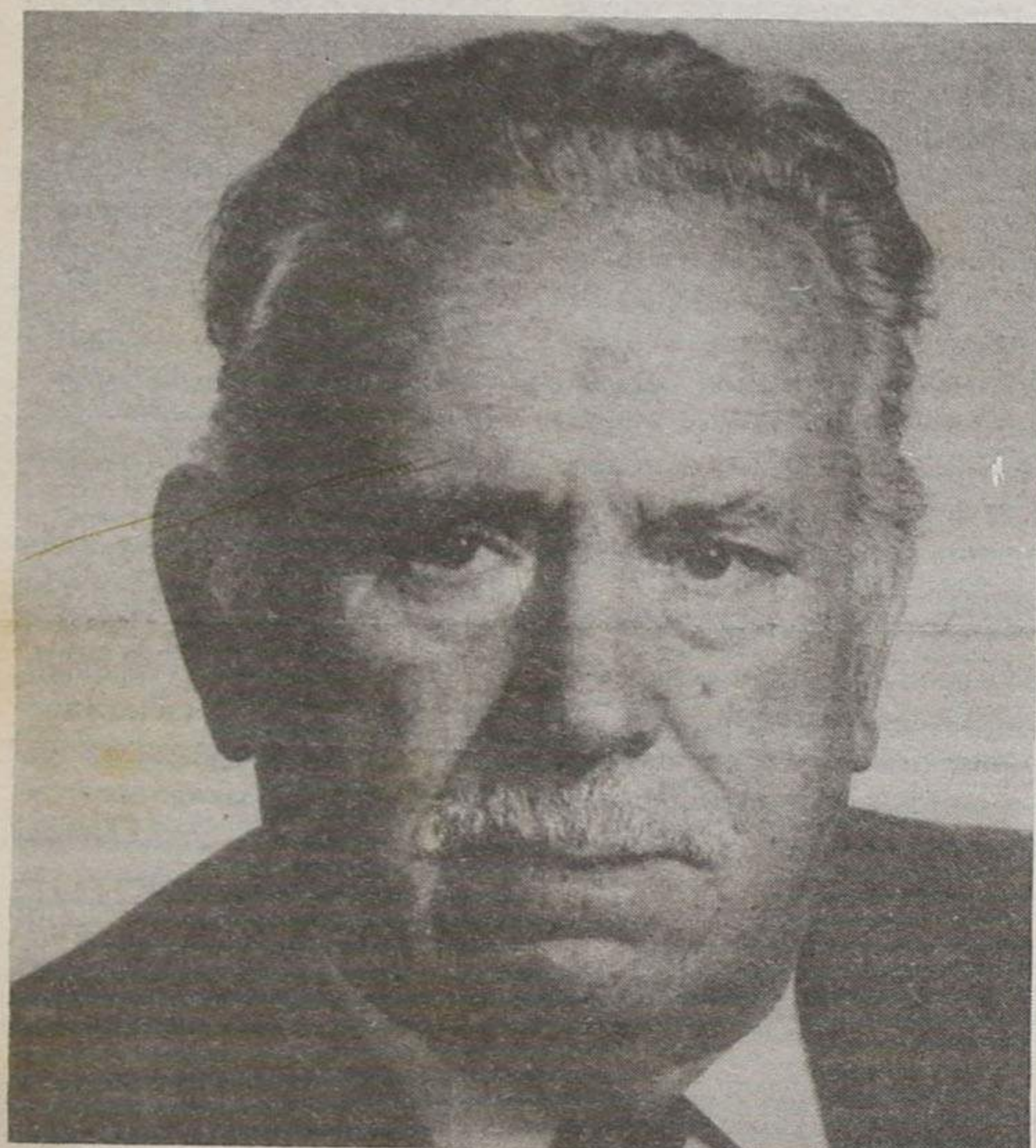

humanas, raras, que detinha, permitiam um relacionamento fácil e afectuoso com todos aqueles que dele se abeiravam, independentemente do extracto social donde provinham, transformaram-no numa figura carismática co-

ciocínio claro, com uma visão correcta e aberta de questões como o ambiente e o urbanismo, trabalhador incansável, estudou com profundidade as carências que nessa matéria e em tantas outras se debatia o nosso concelho e equacionou,

Habitação Social Primeiros 48 fogos vão arrancar em breve

Esta Câmara nunca enganou ninguém quanto aos objectivos primeiros da sua acção governativa, a habitação social e vem dando passos firmes e determinantes para a erradicação das barracas no nosso concelho. Soube pegar nas acções encetadas na gestão anterior e desenvolvê-las de tal modo que pode, seguramente, anunciar que está para breve a assinatura do tão ansiado **protocolo**, assinatura essa que era para ser em Maio e agora só deverá ser lá para segunda quinzena de Junho.

Para adiantar serviço que estas coisas públicas estão sujeitas a burocracias inevitáveis e morosas, Rolando de Sousa propôs e a Câmara aprovou o existente **projecto para a construção de 48 habitações na Marinha de Silvalde e que os competentes serviços municipais elaborem o caderno de encargos e programa de concurso para a respectiva empreitada.**

Assim e se não houver entraves, a Câmara vai cumprir a promessa de ainda este ano ver começadas as obras de construção.

Câmara vai editar agenda cultural

No seguimento de uma proposta apresentada pelo vereador da Cultura da Câmara Municipal de Espinho, António Canastro, aprovaram, por unanimidade, os homens do executivo, *que seja editada* por aquela autarquia, *mensalmente, uma Agenda Cultural* destinada a constituir *notícia datalhada sobre todas as realizações de carácter cultural, desportivo ou recreativo a levar a efeito pela Câmara ou outros agentes culturais do Município* que sejam entendidas merecedoras de *divulgação e promoção dignificantes.*

Se o objectivo for divulgar o que ainda está para acontecer ainda vá, mas se lhe der um tratamento noticioso *a posteriori* e se for verdade que já foi encontrado um assessor de imprensa que terá como funções - entre outras - a chefia de acções destinadas à publicação de boletins informativos e outro material de divulgação, então, ficamos servidos: a imagem do concelho passará a ser, permanentemente, divulgada, conforme a política cultural da Câmara de tal modo que a informação local vai ter sérias dificuldades em subsistir...

Câmara apoia bombeiros

Subsídios de 25% para compra de viaturas

Três entidades foram, recentemente, contempladas com subsídios camarários.

Assim, os Bombeiros Voluntários de Espinho, que ao pedido de concessão acrescentaram uma memória descritiva e uma estimativa do custo das obras a executar - **obras de recuperação da parte mais antiga do seu quartel** - e pretendem adquirir uma auto-escada vão receber dos cofres municipais 2 125 contos, equivalentes a 25% do custo total deste equipamento. Para as obras não nos é dito se recebem algum.

Para os Bombeiros Voluntários Espinhenses vai, tam-

bém, um subsídio correspondente a 25% do custo do equipamento a adquirir, uma ambulância para transporte de doentes devidamente equipada - pensamos, que não aparece definido um montante exacto.

Outra entidade subsidiada e no montante de 702 300\$00 foi o Centro Social e Paroquial de Silvalde. Vai receber essa quantia para **minorar as despesas efectuadas com os auxílios imediatos prestados por aquele Centro às famílias dos três pescadores vítimas do naufrágio ocorrido em 29 de Abril passado.**

Cá por coisas...

Não tínhamos nem haveríamos de comentar, nesta matéria, a intenção expressa, unanimemente, pelos *sete homens bons municipais* de, de sua livre vontade, se manifestarem pela atribuição e concessão da medalha de honra da cidade a dois cidadãos espinhenses que também foram, por vontade popular, presidentes da Câmara.

Mas há decisões que começam a importunar, mesmo o mais desprevenido cidadão, nas deliberações deste executivo que, não o sendo - e nem teria de ser - unicitário de cor e partido e que cuida muito da sua imagem e promoção (indispensável e útil, note-se) se vem movendo entre pompas e circunstâncias de uma corte que de alguma maneira nos faz lembrar a do **Venturoso** - salvo seja - que agora está a ser recordado de ter mandado a Roma uma embaixada de se lhe tirar o chapéu...

Que Lito e Bártolo mereçam a medalha que os sete deliberaram atribuir-lhe não está em causa. Do primeiro, pessoalmente, dissemos do nosso sentir na altura do seu passamento; do segundo conhecemos o trato lhano e a vivência de respeitabilidade. Não são essas e outras qualidades que estão em causa embora outros, vivos ou já falecidos não tenham sido **sidobafejados** com as mesmas honrarias porque antes do 25 de Abril.

Cá por coisas, começamos a desconfiar que se pretende glorificar, os homens e os seus feitos, em honrarias municipais e outras se pertencem à história da última vintena de anos anulando ou enterrando em *vala comum* nomes de espinhenses que muito contribuíram noutros tempos - **trabalhando graciosamente** - para o engrandecimento da sua terra.

Se uma medalha de honra, bronze, prata ou ouro, ou o título de cidadão de Espinho têm algum significado, então o que merecem António Pereira Pinto, Jerónimo Reis, Baião Nunes dos Santos e Manuel Violas, para só falar nos últimos autarcas antes "do" que nunca receberam tal dignificação?

Desta Câmara, onde também há gente que se pensaria menos radical, era de esperar outra postura.

Lá por coisas só se é grande se se constar do pós-revolução...
José Sampaio

Brandão Gomes - solução à vista

A proposta é de Rolando de Sousa. Caíu na "mesa" da reunião de 31 de Maio e passou por unanimidade. Pode não ser a mezinha para aquele amontoado de história, lixo e ruínas que se denomina, vulgarmente, fábrica **Brandão Gomes**. Mas já é alguma coisa de palpável. E aprovaram os senhores vereadores o seguinte:

- **Que o Departamento de Planeamento Urbanístico elabore um estudo que defina os limites do prédio a preservar e que de seguida se lance uma empreitada para a cobertura da mesma; que se proceda, imediatamente, à demolição da parte restante com excepção da chaminé existente; que, em simultâneo, se elabore um programa preliminar com vista à abertura de um concurso**

público para a elaboração de projecto para a parte demolida...

Apresentar esta proposta, aquele vereador independente, considerava, nomeadamente, que é importante preservar o património edificado mas, também, que *os muros degradados da fábrica impedem um natural desenvolvimento e melhoria da qualidade de vida para Sul.*

Por isso e em resumo, pretende a Câmara, num espaço de tempo não determinado ainda, aproveitar parte do prédio da "Brandão Gomes" e dar-lhe um aspecto civilizado e, depois de demolir o resto, menos a chaminé, aproveitar a área assim liberta e a envolvente para fins lúdicos, turísticos e outros.

Monoblocos sanitários de apoio à praia

Uma boa medida parece ser esta da Câmara de fazer implantar três monoblocos sanitários em apoio à praia.

Um - garantiram-nos - deverá ser instalado nas imediações da praia de S. Pedro para utilização dos utentes da dita; os dois restantes em local que não conseguimos averiguar de momento mas não andaremos longe de sugerirmos, por exemplo, a praia de Silvalde. Com a

construção já anunciada de quartos de banho em Paramos, com as novas instalações sanitárias no novo parque subterrâneo, parece-nos que as necessidades na matéria começam a ter um mínimo de satisfação.

Ao fornecimento dos monoblocos concorreram três firmas e agora cabe ao DEB municipal aconselhar a Câmara sobre a melhor proposta.

“Nó da auto-estrada será lançado até ao fim do ano”

anunciou o secretário de Estado na inauguração da variante

O secretário de Estado das Obras Públicas, Álvaro Magalhães, durante a cerimónia de inauguração do IC 1 no passado dia 1, anunciou que o nó da auto-estrada de Nogueira da Regedoura será lançado no final deste ano, estando prevista a conclusão das obras para fins de 1995.

Quanto ao nó de Espinho da variante, aquele membro do governo adiantou que para já manter-se-á com uma semaforização e mais tarde será elaborado o projecto e construído aquando do alargamento da estrada do Picoto. Segundo ele, o movimento naquela via (estrada do Picoto) não o justifica, mas com a abertura do nó de Nogueira, o tráfego aumentará substancialmente (para cerca de 9.000 veículos por dia). Será então essa a altura apropriada para se fazer a obra.

A vinda de Álvaro Magalhães tinha como objectivo a inauguração do IC 1.

As quatro vias, que têm o mesmo “estatuto” que o de uma auto-estrada, ligam Espinho a Ovar em cerca de 10 quilómetros, o que reduz em cerca de metade a distância que até agora tinha de ser percorrida pela Estrada Nacional 109, com os inconvenientes atravessamentos de

Esmoriz e Ovar e, com um piso de péssimas condições.

A nova via, com um total de 14 quilómetros, ligando S. Félix da Marinha ao extremo de Maceda, junto às instalações da fábrica de automóveis Salvador Caetano tem, para já, saídas para Espinho (via estrada do Picoto - Rua 19), Esmoriz, Cortegaça e Feira. Faltam concluir apenas cinco quilómetros,

que ligarão S. Félix da Marinha a Miramar e que ainda não estão prontos devido a problemas que se prendem com expropriações de terre-

ter sido decidida à última hora e de uma forma muito improvisada. As informações que se dispunham indicavam que as cerimónias estariam

tado ouviu atentamente as palavras do presidente da JAE, nas quais este elogiava a firma construtora (Teixeira Duarte) quer alguns dos

te para 9 mil veículos por dia e por isso já se justificava essa alteração que o senhor presidente da Câmara queria. Neste mo-



nos, mas que estarão concluídos, segundo palavras de Álvaro Magalhães, até ao final deste ano.

Durante a inauguração, o presidente da Junta Autónoma de Estradas, Rangel Lima, divulgou os custos da obra (400 mil contos por quilómetro) e explicou que mais tarde, os troços já construídos do IC 1 serão unidos, constituindo assim, uma via que ligará Lisboa a Valença, pelo litoral.

A inauguração desta obra, que era tão esperada, parece

previstas para Maceda, no entanto, foi montado um palco a cerca de três quilómetros de Espinho, dentro do percurso e próximo dos estaleiros, onde foi dada a “conferência de imprensa”.

As entidades chegaram realmente às 18 horas e a toda a velocidade, numa fila encabeçada pela viatura do membro do governo. O IC 1 foi percorrido de ponta a ponta, com uma paragem no nó de Espinho.

Durante a apresentação da variante, o secretário de Es-

responsáveis pela obra. Depois pronunciou-se e sobre o tão polémico nó de Espinho:

O nó de Espinho não é completo; só tem dois braços. Neste momento, os dois braços com semaforização funcionam perfeitamente. Quando for alargada a estrada do Picoto, até à auto-estrada, aquando da construção do nó de Espinho da AE 1, será estudada a construção do “trevo” completo do IC 1. Prevê-se que nessa altura o tráfego aumen-

mento não é possível duplicar o nó, porque se trata de uma obra que demora tempo e é necessário um projecto que ainda não existe.

Quanto ao nó da auto-estrada, Álvaro Magalhães adiantou que este seria lançado até ao final de 1994 e que deveria estar pronto em finais de 1995 porque, segundo revelou, há problemas que se prendem com o projecto e expropriações de terrenos.

MP

Câmara de Espinho critica JAE

Em comunicado tornado público, a Câmara Municipal de Espinho faz duras críticas à Junta Autónoma de Estradas a propósito do famigerado nó:

Pelos vistos a Junta Autónoma de Estradas fundamenta a sua posição para não ter completado o nó de Espinho (centro) de acesso ao IC 1 num inquérito de tráfego elaborado em 1985 num inquérito de tráfego elaborado em 1985, como se depreende do ofício que enviou à Câmara Municipal de Espinho, o que é lamentável.

É verdade que o senhor secretário das Obras Públicas, no passado dia 1 de Junho garantiu ao presidente da Câmara, José Mota que as obras para completar o nó seriam iniciadas até ao final do corrente ano, o que, por um lado, significa haver por parte deste Ministério o reconhecimento das razões invocadas pelo município de Espinho embora seja de lamentar que a referida obra não tenha sido efectuada em tempo oportuno.

Aquele acesso à ICI vai, pelo menos, durante algum tempo, transformar-se num local de graves acidentes embora desejássemos que esta profecia que não se realizasse e, tudo isto, porque a Junta Autónoma de Estradas tem os olhos vessos.

O presidente da Câmara de Espinho, responsabiliza, mais uma vez, a Junta Autónoma de Estradas por tudo o que de negativo acontecer naquele local e continuará a lutar para que o nó seja completado o mais breve possível.

FÁBRICA DE MÁRMORES
E GRANITOS DA TABUAÇA

VITORINO LOPES DA CRUZ,
SUCRS., LDA.

LUGAR DE ESPINHO - S. FÉLIX DA MARINHA
VILA NOVA DE GAIA
APARTADO 205 - 4503 ESPINHO CODEX
TELEFONE 720565



FUNDADA EM 1897

CLÍNICA DE MEDICINA DENTÁRIA

Acordos com : PSP, ACASA, CGD, EDP, SAMS, PHILIPS

Dr. Jorge Pacheco - Dr.ª Eva Pacheco - Dr.ª Lígia Ferreira - Dr.ª Palmira Castro - Dr.ª Cristalina Aguiar - Dr.ª Paula Amorim - Dr.ª Maria do Carmo - Dr. Horácio Monteiro da Costa - Cirurgia Estética - Maxilo Facial

ORTOPANTOMOGRAFIA, TELERRADIOGRAFIA, IMPLANTOLOGIA, ORTODONTIA (fixa e removível), PRÓTESE (fixa e removível)

Rua 8 n.º 381-1.º • 4500 ESPINHO • Telef. 722718

ESPECIALIDADE EM CAFÉS
FÁBRICA DE TORREFAÇÃO PRÓPRIA
GRANDE SORTIDO DE BEBIDAS
NACIONAIS E ESTRANGEIRAS

CASA ALVES RIBEIRO

VALDEMAR NEVES ALVES RIBEIRO

RUA 19 N.º 294 - TEL. 720075 - APARTADO 128 - 4502 ESPINHO

Gabinete de Radiologia de Espinho

DR. JORGE NUNES DE MATOS
DR.ª MARIA DO CARMO VASCONCELOS

Médicos especialistas — Raios X — Ecografia - Mamografia

Consultório: Rua 20 n.º 1436 r/c Dt.º • Telef. 721975
Horário: das 9 às 18h30

ANÚNCIOS
ADVOGADOS

FERREIRA DE CAMPOS e DULCE CAMPOS-ADVOGADOS. Rua 11 n.º 877-Telefs: 72 22 10 - 72 08 05 - Espinho.

A. CAMARINHA LOPES e HENRIQUE RODRIGUES-Rua 19 n.º 274 - 1.º Espinho. Telef: 72 64 71.

J. MOREIRA DE SOUSA-ADVOGADO. Escritório: Rua 23 n.º 773-1º Dt.º Telef: 72 20 22 - 4500 Espinho. Residência: Souto-Silvalde. Telef: 732 20 37 - Espinho.

CERQUEIRA FERNANDES-ADVOGADO. Av. 24 n.º 741 s/D - Telef: 72 31 29 c/ Fax: 204116, 2.º e 4.º de tarde.

ALUGUÉIS

ALUGO APARTAMENTOS TOTALMENTE EQUIPADOS. Serviço de quartos e garagem. Rua 62 n.º 156. Telef: 731 08 51/2/3.

ALUGAM-SE QUARTOS C/ casa de banho privativa, c/ cozinha, pequeno almoço, tratamento de roupa e garagem. Telef: 72 00 02 ou 72 89 72.

ALUGA-SE LOCAL PARA ARMAZÉM - ALÉM DO RIO-Anta. Telef: 731 12 08.

ALUGA-SE QUARTO MOBILADO ou parte de casa a pessoa só ou a casal. Em Paços de Brandão. Contactar telef: 72 40 38 depois das 19 horas.

ALUGA-SE EM ESPINHO, na Avenida 8, quarto mobilado c/ direito a cozinha e parte de casa. E casa para o verão. Telef: 72 14 88.

ALUGA-SE SALA C/ 60m2 para escritórios/consultórios, c/ divisões, no prédio da Rua 20 esquina com Rua 62. Telef: (02) 744 24 23.

ESPINHO-Férias ou aluguer temporário. Ótimo apartamento, totalmente equipado. Telef: 7443251 durante a semana. Nos fins de semana Telef: 72 38 08.

ALUGA-SE APARTAMENTO T2-Acabado de construir c/ garagem e arrumos. Rua 38 c/ Rua 29. Telef: 72 52 17.

ALUGA-SE T2+2-Angulo das Ruas 28 e 21. Telef: 725237.

BOA MESA

A VARINA-Restaurante, peixe e marisco, sempre frescos. Aberto todos os dias. Rua 2 n.º 1269 - Telef: 72 46 30 - Espinho.

RESTAURANTE BARRACUDA-Especialidades em feijoada de marisco, arroz de marisco, caldeirada de peixe e espetadas variadas. Fazemos serviços de casamentos, baptizados e para grupos de trabalho festas anuais. Rua 2 n.º 1255. Telef: 731 00 02-4500 Espinho.

RESTAURANTE TIPICO LAREIRA-Especializado em: Vitela e Balcuhalu na Brasa. Pratos do dia desde 650\$00. Lareira sempre acesa. Rua 62 n.º 592. Telef: 72 79 80 - Espinho.

CASA MARRETA-Restaurante com esplanada. Caldeiradas e Cataplans de peixe. Cataplans de tamboril, açorda e arroz de marisco. Aceitam-se encomendas para fora. Pedro da Silva Lopes. Rua 2 n.º 1355. Telef: 72 00 91 - Espinho.

MÉDICOS

DR. RICARDO ROMEIRA-Médico Especialista de Cardiologia. Carreira Hospitalar - C.H.A.N. e Ordem dos Médicos. Consultórios-Policlínica Espinho-Rua 33 n.º 408-Telef: 72 21 11. S. João da Madeira-Parque América N.º 23 - Cons. n.º 44 - Telef: 27864 e Esmoriz Av. 29 de Março-Telef: 75 25 79, dias úteis das 11 às 20 horas.

MENSAGENS

EXCURSÃO LOURDES E ANDORRA 23 a 27 de Julho. Informa-

ções pelo Telef: 731 10 03 Joaquim Rodrigues.

OFERECE-SE

SENHORA OFERECE-SE competente para cuidar de pessoas idosas ou crianças. Telef: 745 12 52.

PASSA-SE

CAFÉ CONCERTO. Em Santa Maria da Feira. C/ bom ambiente, 120m2 de area. Parque de estacionamento privado e esplanada. Resposta ao Apartado 25 - 4521 Feira Codex.

PRECISA-SE

PRECISA-SE PEQUENO ARMAZÉM OU GARAGEM, para pinturas a pistola em Nogueira da Regedoura, próximo da Igreja. Resposta ao Apart. 209 - 4503 Espinho Codex: com nome, morada completo e telefone se tiver, para ser contactado c/ facilidade.

VENDAS

APARTAMENTOS RUA 14. Telef: 732 20 36.

VENDE-SE T2 + 1 USADO, com 130m2, lugar de garagem. T3 novo. Com bons acabamentos. Telef: 72 58 36.

VENDE-SE T2 ESPINHO. Junto à praia, c/ terraço, garagem e arrumos - Rua 8 - 5.º andar recuado. Telef: 72 62 85.

GRANJA-ESPINHO Edifício muito lindo, acabamentos de 1.ª qualidade, visite o andar modelo, gaveto da Rua da Colónia com a R. S. Vicente Ferrer. Temos T2 + 1 e T3 recuados, vistas para o mar. Desde 12.900 contos. Construções Vitor Nogueira 02/308580/0936807521.

APARTAMENTO T1+1 c/ direito a garagem. Rua 62 n.º 130 - 4.º F. Por 11.000c. Telef: 72 36 05 ou 731 03 03.

VENDE-SE COLECCÃO DE SEIS QUADROS pintados a oleo 18x24 invasões do mar Espinho antigo-Telef: 72 63 42.

VENDE-SE TERRENO em Anta, para moradia, 600m2. Telef: 764 39 92 (horas de expediente. 72 43 44 a noite).

VENDE-SE T3, ao Hotel Solverde, com garagem individual, jardim e logradouro, pronto a habitar. Telef: (02) 72 39 91.

VENDE-SE LOTES, três e quatro frentes, em S. Félix da Marinha, frente à Magol. Trata: Ag. Fortuna. Telef: 317336/314201.

VENDO ATRELADO TENDA com 2 quartos de casal, com avançado. Como novo. Telef: 764 41 71 após 19 horas.

VENDE-SE T3+1, C/ GARAGEM e arrumos. Usado. Rua 30 n.º 1070-1.º Esq.º Telef: 7310878.

LOJA CENTRO ESPINHO-Local comercial, cave, R/C, esplanada-Área total 285m2-qualquer ramo-45.000c. Tel-7830042.

T3 junto a E.N. 109 AGUDA-NOVO de luxo, com vistas para o mar mobilado-16.000c. devoluto-14.000c. Tel-7830042.

T3 CONDOMÍNIO FECHADO-Arcozelo com garagem, em fase de construção. Só 15.000c. Tel-7830042.

T2+1 AO HOTEL SOLVERDE-Garagem para 2 carros, lareira, parabólica, camara de video, bom investimento-13.000c. Tel-7830042.

TERRENO CONSTRUÇÃO AL-TURA - c/ projecto aprovado. 14 fogos. S. Félix da Marinha - Tel. 7830042.

MORADIA DE 4 fr. de gaveto (estilo antigo), 4Q (1suíte); 2 sal.; 2 banhos.; 1WC, coz.; copa e grande salão c/ vistas de mar. Garag. e Lavand. Pré-instal. de aquec. central, gás, TV/Cabo e parab. portões automat. Caix. oscil-batente c/ vidros dupl. -(c/ 380m2 cobertos e 90m2 jardim) Em final de construção. Telef: (02) 723486.

MUNICÍPIO DE ESPINHO



CÂMARA MUNICIPAL
AVISO

Nos termos do disposto no n.º 1 do artigo 19.º do Decreto-Lei n.º 427/89, de 07 de Dezembro, aplicado à Administração Local pelo Decreto-Lei n.º 409/91, de 17 de Outubro, a Câmara Municipal de Espinho, faz público que pretende admitir de acordo com a alínea d) do n.º 2 do artigo 18.º do mesmo diploma, por contrato de trabalho a termo certo, pessoal nas seguintes condições:

- 1 - **Categoria e número de lugares a preencher** - 1 Técnico Superior de 2.ª classe (Turismo) e 1 Técnico de 2.ª classe (Turismo).
- 2 - **Local de trabalho** - Câmara Municipal de Espinho.
- 3 - **Prazo e duração do contrato** - Seis meses, eventualmente renovável nos termos dos n.ºs 1 e 2 do artigo 20.º do Decreto-Lei n.º 427/89, 07/12, com a nova redacção dada pelo Decreto-Lei n.º 407/91, de 17/10.
- 4 - **Vencimento** - O correspondente à categoria de Técnico Superior de 2.ª classe, escalão 1 e de Técnico de 2.ª classe, escalão 1, de acordo com a escala salarial das carreiras Técnica Superior e Técnica, constante do anexo I do Decreto-Lei n.º 353-A/89, de 16/10.
- 5 - **Funções a desempenhar** - Serviços inerentes às qualificações profissionais com que estão habilitados.
- 6 - **Habilitações literárias** - A posse das habilitações literárias adequadas, nos termos do disposto na alínea d) do n.º 1 do artigo 3.º e alínea c) do n.º 1 do artigo 4.º, ambos do Decreto-Lei n.º 265/88, de 28/07.

7 - Os interessados deverão, no prazo de 8 dias, a contar da data da publicação deste aviso nos Jornais Locais, formalizar a sua candidatura mediante requerimento dirigido ao Presidente da Câmara Municipal, o qual poderá ser entregue na Secção Administrativa de Pessoal, ou enviado pelo correio, dele devendo constar os seguintes elementos: a) Identificação completa (nome, filiação, nacionalidade, naturalidade, data de nascimento, número e data do Bilhete de Identidade e Serviço que o emitiu, situação militar, residência, código postal e telefone); b) Habilitações literárias e profissionais; c) Qualquer outro elemento que o candidato considere relevante.

8 - O requerimento deve fazer-se acompanhar de documento comprovativo das habilitações literárias, curriculum vitae detalhado, devidamente datado e assinado e fotocópia do bilhete de identidade.

9 - A selecção dos candidatos será feita através de avaliação curricular e entrevista profissional de selecção.

10 - O contrato a celebrar, reger-se-á pelo disposto no n.º 3 do artigo 14.º do Decreto-Lei n.º 427/89 de 07 de Dezembro. Espinho, 30 de Maio de 1994

O Vereador Com Competências Delegadas
Rolando Nunes de Sousa

† Joaquim Alberto Ferreira de Carvalho



MISSA DO 3º ANIVERSÁRIO

Sua esposa, filhos e nora, mandam celebrar missa por alma do saudoso extinto, no dia 14, terça feira, pelas 8 horas, na Igreja Matriz de Espinho. Desde já agradecem a quem possa comparecer.

† José Moreira



MISSA DO 1º ANIVERSÁRIO

Sua esposa, filhos e restante família, vêm por este meio comunicar que será celebrada missa, por alma do saudoso extinto, dia 16, quinta feira, pelas 19 horas, na Igreja Matriz de Espinho. Desde já agradecem a quem possa comparecer.

† Clariano Ferreira de Almeida



13 ANOS DE ETERNA SAUDADE

Sua esposa, filhas e genro, comunicam a todas as pessoas das suas relações e amizade, que mandam celebrar missa por alma do saudoso extinto, dia 9, quinta feira, pelas 19 horas, na Igreja Matriz de Espinho. Desde já agradecem a quem possam comparecer.

† Alberto Fernandes Padrão

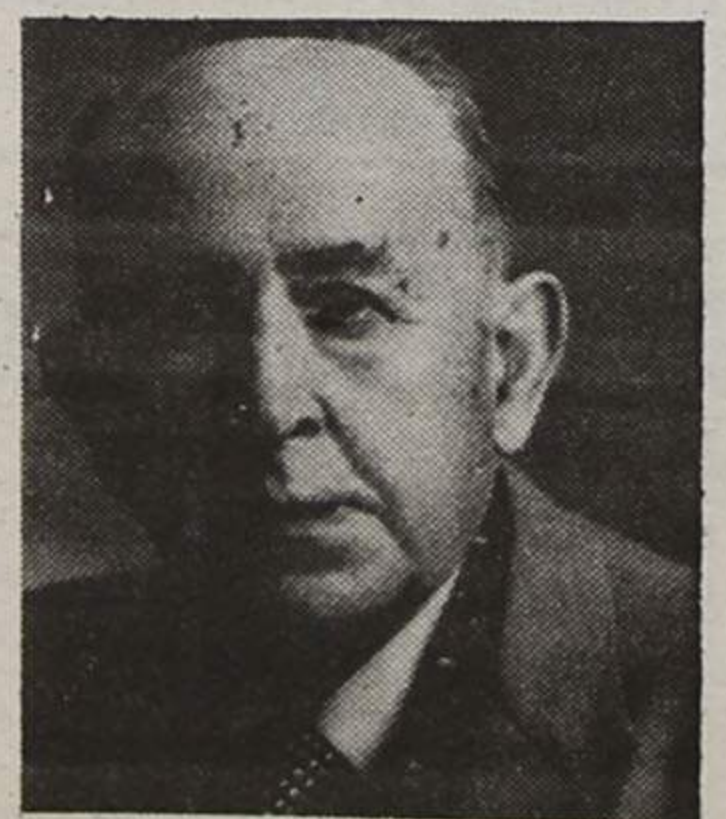

MISSA DO 4.º ANIVERSÁRIO

Sua filha, genro, netos e bisnetos vêm, por este meio, comunicar que será rezada missa, por alma do saudoso extinto, dia 11, sábado, pelas 19 horas, na Igreja Matriz de Espinho. Desde já agradecem a todas as pessoas que possam comparecer.

A Família

ORAÇÃO - Oh Santa Clara, que seguiste a Cristo com a tua pobreza e oração, faz com que entregando-nos confiantes à Providência do Pai Celeste no inteiro abandono aceitemos seriamente a sua divina vontade. Santa Clara bela e formosa, ilumina meus caminhos para a glória e vitória, livra-me dos inimigos e dos problemas, peço a Santa Clara que cubra a minha cabeça com o seu manto sagrado, guia-me Santa Clara para que eu possa resolver todos os meus problemas, Amén. Reze nove Ave Marias durante nove dias. Peça três desejos, um de negócios e dois impossíveis. No nono dia publique esta oração e cumprir-se-á mesmo que não acredite.

M.J.

† André Ferreira da Silva Serrano



Nosso querido paizinho, faz hoje um ano que foste para o Céu. Sabemos que mesmo no Céu te lembramos sempre de nós assim como na terra nos lembramos sempre de ti. Tudo que há de bom para nós és tu. Para que nos protejas. Que Deus te guarde no Céu. Eterna saudade de tua esposa, filhos, genros, nora e netos será rezada missa dia 13.

† César Augusto Correia Miranda



MISSA DO 14.º ANIVERSÁRIO

Sua família, vem por este meio, participar que manda celebrar missa, por alma do saudoso extinto, dia 10, sexta feira, pelas 8 horas, na Igreja Matriz de Espinho. Antecipadamente, agradecem a quem possa comparecer.

† Maria Perpétua Pereira da Silva
(Maria do Modesto)



18, meses de profundas recordações e saudade, que deixou pela passagem desta triste data.

Seu marido, filha e netos, participam, que serão celebradas missas por alma da sua querida extinta, dia 16, quinta feira, às 8 horas, na Igreja Paroquial de Silvalde e às 19 horas, na Igreja Matriz de Espinho. Desde já agradecem às pessoas que possam comparecer.

Espinho, 9 de Junho de 1994.

“O futuro da Académica está na primeira divisão”

- a ambição do director do hóquei em patins

A equipa de hóquei em patins da Associação Académica de Espinho está muito próximo de conseguir conquistar o título de campeão nacional da terceira divisão. Para isso, terá de vencer a turma do Marco de Canavezes no próximo dia 18, em terreno do adversário.

Durante a época, os académicos propuseram-se subir de divisão. E conseguiram-no. Foram, de facto o melhor conjunto do campeonato, no entanto, o Santa Cruz fez “vida negra” aos espinhenses, que tiveram de lutar até quase à última jornada. Como nos disse o dirigente da turma do Mocho, Artur Rocha, foi um campeonato disputado por duas equipas. E agora, o apuramento do campeão, também passa por dois conjuntos: a Académica e o Marco.

A Associação Académica de Espinho teve uma época de hóquei em patins cheia de glórias, desde os mais pequeninos aos mais graúdos, à excepção das escolas de patinagem, que vieram os seus treinos interrompidos ou por concretizar, por várias vezes. Artur Rocha garante que no próximo ano as escolas de patinagem não serão prejudicadas e os horários serão respeitados.

Para Artur Rocha, a época 93/94 para a modalidade do clube correu o melhor possível. Na minha opinião poderia ter corrido bastante melhor, não no aspecto puramente desportivo, mas sim no organizativo e estrutural.

E explicou:

As modalidades amadoras em quase todos os clubes são muito carentes de estruturas: a pessoas que estejam sempre disponíveis, não para os apoiarem financeiramente, mas para lhes darem a sua dedicação e trabalho. Inicialmente tínhamos perspectivas de que esse apoio seria mais massivo

do que aquilo que realmente se veio a verificar.

Quanto ao aspecto desportivo, felizmente decorreu tudo como queríamos, ressaltando as escolas de patinagem. Cumprimos o principal objectivo da equipa sénior, que foi subir à segunda divi-



são; continuamos com a pretensão de irmos a sagrar-nos campeões nacionais; nos infantis a época revelou-se extraordinária: ganharam tudo o que havia para ganhar e só não venceram os campeonato por não terem um determinado número de atletas que também contribuía para a classificação; nos iniciados e juvenis também foram alcançados os objectivos; nos juniores, penso que poderíamos ter feito um bocadinho melhor. Temos uma equipa recheada de excelentes jogadores e alguns deles até deram um importante contributo aos seniores, e apenas falharam o apuramento para a fase final por terem perdido por apenas 1-0. O Ricardo, o Amadeu e o Gabriel deram um contributo de elevado nível aos seniores. Os resulta-

dos conseguidos por todas as equipas, no seu global, formam um balanço positivo.

Em relação à equipa sénior e aos seus objectivos, o director da secção de hóquei em patins académica reconheceu que a determinada altura do campeonato temi que algo acon-

tir-se-ão um pouco mais próximo do seu público e poderão ultrapassar o seu difícil adversário.

Quanto ao apoio do público durante o campeonato, o dirigente académica afirma que foi muito bom e por diversas vezes encheu o pavilhão da Académica por duas vezes. Os adeptos não são só os residentes na zona onde o pavilhão está implantado, mas sim de todo o concelho. Essas pessoas que têm aparecido têm sido recompensadas porque os espetáculos também foram muito bons.

Quais são os projectos para os seniores?

Temos por cá matéria-prima suficiente para garantir o futuro do clube, mesmo ao nível da primeira divisão. É uma questão de se encontrar os apoios necessários a apostar, já este ano, na subida. A cidade e o nosso público, pela forma entusiasta como vê o hóquei em patins, merece ter uma equipa no primeiro escalão. Todos sentimos a necessidade de termos espetáculos de alto nível na cidade todos os sábados e é isso que iremos procurar fazer. O futuro da Académica estará na primeira divisão. Será para lá ficar.

Quanto ao futuro da equipa, Artur Rocha garante que não está a ser descorado. Estamos a tratar de encontrar reforços para garantirmos a continuidade do clube na perseguição da primeira divisão.

Quanto ao Vítor Hugo, adiantou que vai continuar a dar o seu contributo à equipa, só que de hoje para amanhã ele pode ter outros objectivos profissionais. Estou convencido de que ele muito dificilmente vai deixar de apoiar a Académica de Espinho, quer como apoiante, dirigente ou atleta.

MP

Cândido e Luís Bolinhas contratados pelos “tigres”

Cândido, extremo direito, ex-Futebol Clube do Porto e Futebol Clube da Maia, e o extremo esquerdo do Quarteirense, Luís Bolinhas, são, para já, as contratações do Sporting Clube de Espinho para a próxima temporada no campeonato nacional da segunda divisão de honra.

Foram dispensados, ou vão deixar o clube por iniciativa própria, Rui Ferreira, Castro, Andrade, Zinho, Januário, Filipe, Ado, Edil e Leandro. O guarda redes Ivo vai regressar ao Farense, enquanto Paulo Freitas vai ser emprestado.

Vítor Couto, um dos guarda redes da equipa do Sporting Clube de Espinho que foi campeã nacional regressa aos “tigres”.

O lateral direito, Amadeu, renovou com o clube por mais duas épocas, enquanto Cerqueira, Slagalo e Vítor Santos fizeram-no por mais uma. Rui Manuel, Sérgio, Nascimento, Aziz e Cardoso, continuam a “servir” a turma espinhense.

Quanto a Vítor Silva e Miranda, a direcção dos “tigres” ainda se encontra em negociações com os atletas.

O técnico adjunto, António Ribeiro vai deixar o Sporting Clube de Espinho para acompanhar Quinto no Vitória de Guimarães.

Os “tigres” deverão regressar aos trabalhos no próximo dia 11 de Julho.

PROCURA-SE CÃO

dá-se pelo nome de DINKI



Raça Picnoi, branco, peludo e orelhas em tom pastel, pequenino.

Contactar Rua 33 n.º 1710 ou Telef. 723712
GRATIFICA-SE A QUEM O ENCONTAR

«Defesa de Espinho» — 3244 — 1994/06/09

TRIBUNAL JUDICIAL DA COMARCA DE POMBAL

ANÚNCIO

A DOUTORA ALICE FERNANDA NASCIMENTO DOS SANTOS, M.ª Juiz de Direito nesta Comarca de Pombal:

FAZ SABER que nos autos de Acção Sumária nº 390/92, pendentes pela 2ª Secção, 2º Juízo, desta comarca, movida pela autora “JOSÉ BATISTA, LT.ª”, com sede em Meirinhas - Pombal, contra a ré “FERNANDO FERREIRA & LEITE, LT.ª”, com a última sede conhecida na Rua 26, nº 942 - Espinho, é esta ré citada, para contestar, querendo, apresentando a sua defesa, no prazo de DEZ DIAS; a contar da última publicação dos anúncios, sob a cominação de vir a ser condenada no pedido formulado pela autora, nestes autos, ficando os duplicados da petição inicial depositados nesta Secretaria, para lhe serem entregues, quando solicitados.

Para constar se lavrou o presente e mais dois de igual teor que serão afixados nos lugares que a lei determina.

Pombal, 94.05.18

A Juiz de Direito,
a) Alice Fernanda Nascimento dos Santos
A Escrivã Adjunta,
a) Maria Assunção Ferreira Piedade

Clinica Médica Dentária

Dr.ª Rosa Neves

Dr.ª Leopoldina I. Santos Tavares

Acordos com: ACASA E CGD

Rua 23 nº 773 - 1º esq - Espinho

Telef: 72 01 16

ALUGA-SE

Casa c/ quintal tipo T2

c/ garagem p/ 2 carros

Perto de Espinho.

Só 65 c.

de: ISIDRO FONTES MOTA
Tel.: (02) 731 02 56/7



PRECISA-SE

Empregada doméstica interna para zona de Espinho

Oferece-se boas condições de trabalho e óptimo ordenado. Pede-se referências.

Telefs. 02 - 732 20 36 (Expediente);
02 - 72 33 52 (Depois das 20h00)

PRECISA-SE

Empregada doméstica diária para a zona de Espinho

Oferece-se óptimas condições de trabalho. Pede-se referências.

Telefs. 02 - 732 20 36 (Expediente);
02 - 72 33 52 (Depois das 20h00)

Andebol Manuel Laranjeira em quarto no Encontro Regional

A equipa de andebol feminino (infantis) da Escola Secundária Dr. Manuel Laranjeira, obteve o quarto lugar no Encontro Regional daquele escalão etário, que decorreu no passado dia 2 no pavilhão de Ermesinde.

As espinhenses, com esta classificação garantiram a presença, entre 1 e 3 de Julho próximo, no Encontro Nacional.

Dos jogos disputados (quatro), a turma espinhense apenas perdeu um.

Eis os resultados:

Sobreira, 9-Manuel Laranjeira, 32; Esposende, 15-Manuel Laranjeira, 17; Manuel Laranjeira, 14-Santa Joana, 21; Vouzela, 19-Manuel Laranjeira, 19.

Ténis Pedro Leão é campeão regional do norte

O jovem tenista Pedro Leão, do Clube de Ténis de Espinho, sagrou-se campeão regional da zona norte, pela segunda vez consecutiva, na categoria de iniciados.

Pedro Leão disputou a fase final da prova durante toda a semana que passou, levando de vencida todas as partidas que realizou e batendo na final Nuno Lencastre, do Lawn Ténis da Foz por 6-1 e 6-0.

O jovem espinhense ficou apurado para o campeonato nacional que será disputado no princípio de Julho nos "courts" do Jamor, em Lisboa.

Veteranos do Rio Largo em França até quarta feira

Dez equipas competem domingo no "Torneio das Comunidades"

Na próxima sexta feira, dia 10, pelas 17h50, a comitiva que acompanha a equipa de veteranos do Rio Largo Clube de Espinho, parte de avião para Paris.

Formada por 17 jogadores, dois directores e pelo massagista do Felgueiras, Henrique Neves, a comitiva é chefiada por Américo Freitas e tem como principal objectivo a participação, no próximo domingo, no Torneio Internacional das Comunidades Portuguesas, na cidade de Soissons, no departamento 02 - L' Aisne, a 90 quilómetros a Nordeste de Paris.

Este torneio terá a presença de 10 equipas, divididas em duas séries e com jogos de duração de 30 minutos, 15 minutos para cada parte.

Os espinhenses irão, assim,

efectuar num só dia quatro jogos, depois de no dia anterior fazerem a sua apresentação em Presles, contra a turma francesa do Vil-

**enviado especial
PAULO PINTO**

leneuve St. Germain.

A presença do Rio Largo em França terminará em grande, como é de prever, em Grigny, com mais um jogo contra a Associação dos Portugueses daquela cidade, no dia 14, terça-feira. A segunda feira e grande parte da terça feira estão reservadas a passeios por Paris e cidades dos arredores.

O Rio Largo regressa quarta feira, com saída de Orly, pelas 14h50 e chegada a pedras Rubras, ao Aeroporto Francisco Sá Car-

neiro, pelas 16h50.

Eis o curriculum dos elementos do plantel espinhense:

Luís Magano, 36 anos de idade, guarda redes; Rui Rocha, 40 anos, defesa; Domingos Sá, 34 anos, defesa; Paulo Malheiro, 38 anos, defesa; António Leite, 37 anos, defesa; Mário Rui, 41 anos, médio; Beto Galocha, 42 anos, mé-

dió; Delmar Alves, 41 anos, médio; Carlos Batista, 38 anos, médio; Jorge Marques, 34 anos, médio; Lino Pedrosa, 39 anos, médio; Carlos Bicha, 36 anos, médio; Manuel Pinho, 44 anos, avançado; Quim Oliveira, 32 anos, avançado; Jaime Soares, 37 anos, avançado; César Almeida, 44 anos, avançado.

ALUGA-SE APARTAMENTO T3

c/ 100 m2
Rua 43 - Junto à Praça de Touros

Quartos c/ roupeiros, 2 banhos, cozinha e sala
Renda - 75 c.

Telefone, 72 15 75 de segunda a sexta das 9 às 12 e das 14 às 17 horas

PASSA-SE

Loja c/ boa localização
Renda muito barata

Telef. das 20 às 22 horas 723064 ou 7649211

Vende-se T2

Juncal
Tratamos de financiamento bancário

Visite-nos ou contacte-nos
Tel. 731 24 00 Telemóvel 0936-707323

ALUGA-SE OU VENDE-SE ESTABELECIMENTO

C/ 100 m2 de área
+ 50 m2 de cave e 60 de logradouro
Rua 30 n.º 600

Telef. 72 03 25 / 977 - Fax 731 04 36

EXCELENTE OPORTUNIDADE DE CONSTRUIR A SUA CASA

**VENDE-SE LOTES TERRENO
LUGAR DO MONTE
S. PAIO DE OLEIROS**



Loteamento aprovado pela Câmara Municipal da Feira

Alvará Nº 5/94 de 8/Fev/94

Contactar: de Segunda a Sexta das 9 às 12 e das 14 às 17
764 70 07 ou 764 70 32

outros horários: 764 72 23 (falar com Sr. Fernando)

"O ALEGRE PIMPÃO"

Fosforeira Portuguesa, S.A.



Início do Novo Ano a 1 de Setembro com as seguintes actividades de apoio social:

- Creche (Alvará n.º 1/92)
- Jardim-de-Infância (Alvará n.º 288/91) (apoio financeiro pela DREN)
- A.T.L. (Alvará n.º 1/94)
- Actividades incluídas nas mensalidades:

- Iniciação Musical

- Informática

- Opcionais: Transporte
- Natação
- Ginástica
- Iniciação de Inglês

Edifício próprio com instalações e equipamento de acordo às normas de Segurança e Higiene legisladas.

Salas amplas com grandes áreas de iluminação solar, Jardins, Recreios, lago, áreas de actividade ao ar livre, (Horta e Criação).

Ambiente excelente para o desenvolvimento da criança.

INSCRIÇÕES ABERTAS

Rua 20 n.º 1192
Telefone 722200

CENTRO BRITÂNICO DE ESPINHO

Rua 19, N.º 833/855 - Sala G - 4500 ESPINHO - Telef. 728517

DE

LAURA EMÍLIA DE MIRANDA FERAZ MAGALHÃES e ROGÉRIA VIEIRA PINTO GOMES

«Mrs. MAGALHÃES»

«Mrs. GOMES»

CURSOS DE VERÃO

DURANTE O MÊS DE JULHO, JOVENS E CRIANÇAS
A PARTIR DOS 8 ANOS

ESTÃO ABERTAS AS INSCRIÇÕES

“Tigres” foram a Leiria cumprir calendário

O Sporting Clube de Espinho não ofereceu grande resistência à subida de divisão do União de Leiria. A turma da cidade do Lis, motivada pela possi-

bilidade de subida de escalão com a vitória, superiorizou-se a um Sporting Clube de Espinho completamente desinteressado e sem algumas das suas principais armas (Zinho, Rui Manuel e Vítor Silva), deixados em Espinho por opção táctica.

Durante todo o encontro, os pupilos de Norton de Matos não criaram uma única oportunidade, facilitando ainda mais a vitória dos donos da casa.

Afinal, a partida acabou por constituir para muitos adeptos, uma verdadeira surpresa e uma desilusão. Pensava-se que os “tigres”, lembrando-se daquele ano em que aconteceu o “Roubo de Leiria”, com José Pratas à mistura, fariam “justiça pelas próprias mãos”! Mas não. Com a permanência assegurada, os espinhenses

procuraram apenas cumprir calendário.

Apesar de tudo, o União de Leiria, embuído de um espírito concretizador, antes de marcar o primeiro golo, ainda desperdiçou algumas oportunidades.

Foi aos 16 minutos que Luís Miguel, em voo, bateu o guarda redes Ivo pela primeira vez. O segundo golo surgiu aos 33 minutos por intermédio de Abel, que com um potente remate ampliou a vantagem da sua equipa.

Com o União a vencer por 2-0, chegava-se ao intervalo.

No segundo tempo, o futebol praticado ainda foi de mais fraco nível, com o Leiria a pensar única e exclusivamente na primeira divisão e os “tigres” des preocupados com o pensamento, quiçá, nas férias que iriam principiar.

Totobola

Concurso dos Órgãos de Informação nº 25/94 relativo a 19 de Junho de 1994. Prognóstico «Defesa de Espinho», redacção desportiva:

E. Unidos-Suíça	2
Itália-Irlanda	1
Colômbia-Roménia	1
Bélgica-Marrocos	1
Noruega-México	x
Camarões-Suécia	x
Brasil-Rússia	1
Holanda-Arábia Saudita	1
Argentina-Grécia	1
Alemanha-Espanha	1
Nigéria-Bulgária	x
Roménia-Suíça	2
E. Unidos-Colômbia	2

Concurso dos Órgãos de Informação nº 26/94 relativo a 26 de Junho de 1994. Prognóstico «Defesa de Espinho», redacção desportiva:

Bélgica-Holanda	2
A. Saudita-Marrocos	x
Argentina-Nigéria	x
Bulgária-Grécia	x
E. Unidos-Roménia	2
Suíça-Colômbia	2
Bolívia-Espanha	2
Alemanha-Coreia	1
Irlanda-Noruega	2
Itália-México	1
Rússia-Camarões	1
Brasil-Suécia	x
Marrocos-Holanda	2

U. Leiria, 2 Espinho, 0

Jogo realizado no Estádio Municipal de Leiria, sob arbitragem de Bento Marques, de Évora, auxiliado por António Manuel e Fonseca Franco.

U. Leiria - Ferreira (Lavos, aos 88 minutos); André, Luís Miguel, Bilro e Leonel; Kimmel, Gervino, China (Quintas, aos 61 minutos) e Abel; Mário Artur e Pedro Miguel.

Treinador: Manuel Cajada. **Espinho** - Ivo; Amadeu, Slagalo, Castro e Andrade; Januário, Miranda (Pedro, aos 59 minutos), Ado e Sérgio; Cardoso e Aziz (Leandro, aos 53 minutos).

Treinador: Norton de Matos. Ao intervalo: 2-0.

Marcadores: Luís Miguel (16') e Abel (33').

Resultados

Tirsense-Louletano	0-1
U. Leiria-Espinho	2-0
Chaves-Leixões	2-0
Nacional-Académica	1-0
Campomaior.-Viseu	3-0
Felgueiras-Rio Ave	1-1
Leça-Torreense	2-2
Portimonense-Aves	4-2
Penafiel-Ovarense	1-0

Classificação

	J	V	E	D	M-S	P
Tirsense	34	17	12	5	42-23	46
U. Leiria	34	19	7	8	46-19	45
Chaves	34	19	7	8	44-25	45
Rio Ave	34	18	8	8	43-23	44
Académica	34	17	4	13	39-30	38
Felgueiras	34	12	13	9	40-34	37
Ovarense	34	11	11	12	43-43	33
Leça	34	15	3	16	39-54	33
Campomaior.	34	13	7	14	43-46	33
Aves	34	12	8	14	36-45	32
Nacional	34	10	11	13	32-33	31
Portimonense	34	11	8	15	42-47	30
Torreense	34	8	14	12	28-34	30
Espinho	34	8	13	13	30-43	29
Penafiel	34	12	4	18	30-45	28
Ac. Viseu	34	9	9	16	33-44	27
Louletano	34	10	7	17	44-49	27
Leixões	34	8	8	18	24-41	24

Marcadores

Edil	6
Cardoso	5
Ado	3
Leandro	3
Aziz	3
Rui Manuel	2
Cerqueira	2
Miranda	2
Slagalo	2
Januário	1
Filipe	1

Troféu

DEFESA DE ESPINHO

Pontuação por jogo (Leiria)	Total
Ivo	Rui Manuel 94
Amadeu	Ivo 92
Slagalo	Cerqueira 84
Castro	Andrade 78
Andrade	Amadeu 76
Januário	Ado 74
Miranda	Zinho 65
Pedro	Edil 64
Ado	Miranda 58
Sérgio	Cardoso 57
Cardoso	Leandro 53
Aziz	Aziz 51
Leandro	Slagalo 50
	Nascimento 48
	Castro 47
	Vítor Silva 41
	Januário 41
	Sérgio 29
	Vítor Santos 20
	Filipe 17
	Rui Ferreira 8
	Paquete 2
	Pedro 1

DR. ILÍDIO D'OLIVEIRA SANTOS

MÉDICO DENTISTA

ODONTOPEDIATRIA = Ortodontia Fixa / Prótese Fixa

Consultórios:
- Rua 16 (Esquina Rua 16), n.º 545-1.º Dt.º - Espinho - Telef. 722931
- Rotunda da Boavista, 182-2.º H 3 - Porto - Telef. 6007175

Acordo com as entidades: ACASA; CGD; ADSE

LUSOTUFO

TAPETES CARPETES ALCATIFAS

Telefones Geral: 751760 Contabil.: 751894
Exportação: 751860 Encomendas: 751911
Telex: 22243 ROLAS P * Fax: 751164 CORTEGAÇA



TIPOGRAFIA - OFFSET

MANUEL PEREIRA GOIS

R. ESCADAS DO COVELO - SILVALDE • 4500 ESPINHO
Telef. 02 - 7310378 • Fax 02 - 7310379

Divisão de Honra	Académica	A. Viseu	Aves	Campomaior.	Desp. Chaves	Felgueiras	Leça	Leixões	Louletano	Nacional	Ovarense	Penafiel	Portimonense	Rio Ave	Sp. Espinho	Tirsense	Torreense	U. Leiria
Académica	•	2-0	0-0	3-1	0-1	0-0	4-0	1-0	3-0	1-0	2-0	2-0	1-0	1-0	1-0	2-1	3-0	0-1
A. Viseu	1-2	•	2-0	0-0	1-1	0-1	3-1	1-1	1-0	1-1	0-1	3-1	2-0	1-1	3-0	0-0	2-0	2-1
Aves	0-1	1-0	•	3-2	1-2	1-3	3-1	1-0	2-1	2-0	0-1	3-0	2-1	1-1	2-2	0-0	0-3	2-1
Campomaior.	3-0	3-0	0-1	•	1-0	0-1	3-1	2-1	3-1	3-1	1-1	2-0	0-1	4-2	2-0	5-2	1-1	0-0
Desp. Chaves	1-1	2-0	4-1	1-0	•	1-0	2-2	2-0	4-2	2-0	1-0	1-0	2-0	2-1	2-0	1-2	1-0	1-1
Felgueiras	3-1	1-1	1-1	3-0	2-0	•	1-0	2-0	1-1	0-0	2-1	3-1	4-2	1-1	2-0	1-1	2-2	0-1
Leça	1-3	2-1	0-0	3-1	0-1	2-0	•	1-0	4-3	2-1	2-1	3-2	2-1	1-0	1-0	1-0	2-2	0-2
Leixões	1-0	2-1	1-2	0-0	0-1	2-2	3-1	•	1-3	2-1	2-1	2-0	3-2	0-3	0-1	0-1	0-0	0-1
Louletano	2-1	0-1	2-1	2-1	2-2	1-1	4-0	3-0	•	3-0	2-2	2-0	1-2	0-1	1-1	0-0	1-0	1-3
Nacional	1-0	1-0	0-0	2-2	2-1	1-1	4-1	0-0	2-1	•	1-1	2-0	1-2	2-1	0-0	0-0	2-0	2-0
Ovarense	3-1	1-1	2-1	6-0	1-3	1-0	3-0	1-1	4-2	1-1	•	1-1	3-1	0-1	2-1	1-1	2-1	0-0
Penafiel	2-0	1-1	2-0	1-0	1-0	1-0	0-2	1-0	1-0	0-3	1-0	•	2-1	1-2	2-2	0-1	1-0	2-0
Portimonense	1-0	2-1	4-2	0-1	0-1	1-0	3-1	2-2	2-0	0-0	3-0	0-1	•	1-0	3-3	2-2	1-1	0-0
Rio Ave	2-1	1-0	2-0	3-0	1-0	3-0	0-1	2-0	1-0	2-0	3-0	2-1	1-0	•	2-1	1-0	0-0	1-2
Sp. Espinho	1-1	2-1	0-3	1-1	0-0	0-0	0-1	1-0	1-0	1-0	2-2	2-1	4-1	0-0	•	0-0	1-1	1-0
Tirsense	3-0	2-1	2-1	1-0	1-0	2-0	1-0	2-0	0-1	1-0	1-1	2-0	2-2	2-2	4-1	•	3-0	1-0
Torreense	0-1	2-0	0-0	0-1	1-0	2-2	1-0	0-0	3-2	1-0	2-0	2-2	0-0	0-0	2-1	0-0	•	0-1
U. Leiria	1-0	0-1	2-0	4-0	1-1	3-0	1-0	0-1	0-0	1-0	2-0	3-0	2-1	0-0	2-0	0-1	2-1	•

EDIFÍCIO "SORAYA"

A QUALIDADE QUE FALTAVA EM ESPINHO

★ A TRANQUILIDADE IDEAL DO SEU LAR

ÂNGULO DAS RUAS 14 E 37

T1 (95 m²) • T3 (180 m²) • T4 (270 m²) • Lojas

Apartamentos com grandes áreas, acabamentos de luxo e local privilegiado. Isolamento térmico e acústico, vidros duplos, vídeo-porteiro, elevador, arrumos (30 m²), parabólica, garagem e muito mais... Facilidades de pagamento.

Soc. Turística Salgueiral, Lda.
Apartado 80
Telef. 7322036; Fax 7323669
SILVALDE - ESPINHO

TEMOS AINDA:

Lojas: Rua 23 (58/60/68/75 m²)

Loja: Rua 30 e 19 (200 m²)

Garagens: Rua 21 e 30

Concurso de construções na areia

Escultores de palmo e meio mostraram obra na praia da Baía

Sob a égide do Leo Clube de Espinho, realizou-se no passado sábado, na praia da Baía, um concurso de construções na areia.

Como seria fácil de calcular, o carácter lúdico da iniciativa cativou os "miúdos" das escolas primárias e preparatórias do concelho de Espi-

hora, os jovens escultores tiveram oportunidade de dar largas à sua imaginação. Das 85 esculturas, algumas houve que bem mereciam ficar perpetuadas tal a qualidade demonstrada de fazer inveja a qualquer profissional. Houve de tudo um pouco: crocodilos, tartarugas, carros esfin-

de, uma forma de minorar as dificuldades daquela instituição.

As classificações foram as seguintes:

Escalão A: 1º- Daniel Pinto; 2º- Rui Pedro; 3º- Sara Monteiro.

Escalão B: 1º- Diana e Bárbara; 2º- Rui; 3º- Paulo e



nho que, com a sua alegria e motivação habitual, proporcionaram um colorido invulgar aos espectadores do concurso.

Ao longo de mais uma

ges, viadutos, estádios, etc.. O limite foi, obviamente a imaginação.

A receita obtida pelo Leo Clube reverte para o Centro Social e Paroquial de Silval-

Alexandre.

Escalão C: 1º- Álvaro Oliveira; 2º- Cristiana Monteiro; 3º- Ricardo Manuel.

No fim do concurso, Nuno Carvalho, presidente do Leo



Clube não escondeu à nossa reportagem o seu agrado pela adesão maciça a mais esta iniciativa: - *O sucesso deste concurso ficou a dever-se, fundamentalmente, a todos quantos nos apoiaram, desde a Câmara, aos Bombeiros Voluntários de Espinho até às empresas do concelho. Houve uma grande compreensão no sentido de tornar possível esta iniciativa.*

Após uns tempos de relativo "esquecimento", o Leo Clube de Espinho parece disposto a regressar aos tempos áureos da sua existência, contando para tal com a dinâmica dos seus membros.

Estamos certos de que este concurso de construções na areia vai constituir o ressur-

gimento do movimento Leo em todas as suas vertentes, acrescentou o presidente, adiantando que **já temos direcção para o próximo ano, bem como alguns projectos que pensamos iniciar brevemente.**

Entre esses, Nuno Carvalho adiantou que a Campanha do Rastreio Visual que decorre habitualmente nos meses de Verão, contará com a colaboração dos "leos".

Praia da Baía com Bandeira Azul

A praia da Baía, concessionada à Câmara Municipal de Espinho, foi uma das contempladas com a Bandeira Azul.

A "Baía" cumpriu assim as normas comunitárias de higiene e de pureza das águas.

Liga dos Amigos do Hospital

- entidade com relevância social

Mais uma associação, a Liga dos Amigos do Hospital de Espinho, deverá começar a fazer parte da longa lista das denominadas **Entidades com Relevância Social** anualmente contempladas nos

subsídios a pagar pela Solução Verde.

A Câmara de Espinho, chamada a pronunciar-se sobre a sua inclusão, entende que nada tem a opor à pretensão da Liga.

VENDE-SE CASA

Rua 23 Nº 1045
ESPINHO
Telefone, 72 61 51

CÃES PERDIDOS

Foram encontradas duas cadelas tipo podengo no Clube de Caçadores da Costa Verde em Espinho; entregam-se a quem provar pertencer.

Contactar pelos telef. 720609 ou 7642232 Jaime Oliveira

SEMANÁRIO REGISTADO
NA DIRECÇÃO-GERAL DE COMUNICAÇÃO SOCIAL SOB O Nº 41/37
FUNDADO EM 27 DE MARÇO DE 1932 POR BENJAMIM DA COSTA DIAS

DEFESA DE ESPINHO

PROPRIEDADE DA EMPES - EMPRESA DE PUBLICIDADE DE ESPINHO, LDA., MATRICULADA NA CONSERVATÓRIA DO REGISTO COMERCIAL DE ESPINHO SOB O Nº 59, FOLHAS 30 DO LIVRO C-1, COM O CAPITAL SOCIAL REALIZADO DE UM MILHÃO E QUARENTA MIL ESCUDOS ★ REDACÇÃO E ADMINISTRAÇÃO NA RUA 26, Nº 601, 2º ESQUERDO, APARTADO 39, 4501 ESPINHO CODEX - TELEFONE 721525 ★ MAQUETAGEM, PAGINAÇÃO ELECTRÓNICA E FOTOMONTAGEM EM "DEFESA DE ESPINHO" ★ IMPRESSÃO - NAVEPRINTER, INDÚSTRIA GRÁFICA DO NORTE, SA - E.N. 14 (km 7,05) - Apt. 121 - 4471 MAIA Codex - Tels. 9411085-9485631-9485564 - Fax 9411084 ★ TIRAGEM MÉDIA DE 3.500 EXEMPLARES ★ DEPÓSITO LEGAL Nº 1604/83 ★ MEMBRO DO IPIR - INSTITUTO PORTUGUÊS DE IMPRENSA REGIONAL

APARTADO 39
4501 ESPINHO CODEX
PORTE PAGO

