

DEFESA DE ESPINHO



APARTADO 39
4501 ESPINHO CODEX
PORTE PAGO
ANO 62 • NÚMERO 3247
23 DE JUNHO 1994
PREÇO: 90\$00 (IVA incluído)

DIRECTOR: ÁLVARO GRAÇA

SEMANÁRIO

FUNDADOR: BENJAMIM COSTA DIAS

Os 21 anos da "menina bonita"

Uma cidade em festa

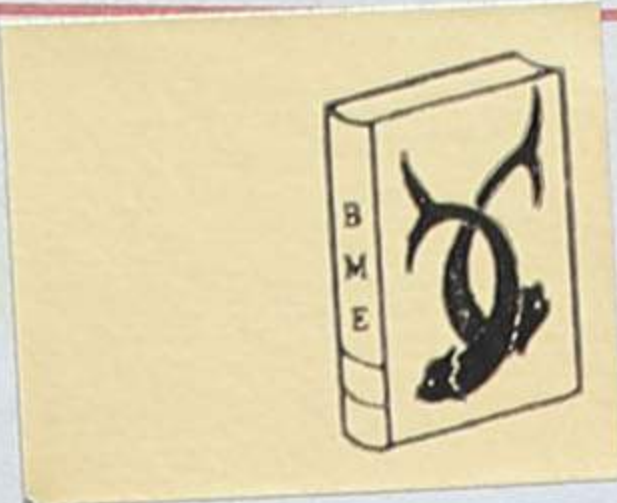

ESPINHO
Perto do mar... Perto de Si!

A
prenda
da Câmara



Medalha
para
Bártolo...

...E
para
"Lito"



O
rufar
dos tambores

Folclore
dos mais
pequenos



Visita
ao Casino
Solverde

Um conjunto de iniciativas valorizou significativamente as comemorações do Dia da Cidade, no passado dia 16.

O grande acontecimento do dia foi a inauguração do parque subterrâneo, presidida pelo secretário de Estado do Turismo, e como sublinhou no seu discurso o presidente da Câmara, representa um arranjo urbanístico de qualidade e uma série importante de equipa-

mentos de apoio à praia.

Foi, ainda, apresentado o novo logotipo de promoção turística da cidade; feito o lançamento dos contos e poesias premiados e da revista das comemorações do 80º aniversário da morte de Manuel Laranjeira; e entrega de medalhas de honra da cidade a dois grandes espinhenses, uma delas a título póstumo.

De tudo damos conta nas páginas interiores.

O viver em desalinhamento nervoso!

A rectidão de pensamento é bastante difícil de cumprir e, no entanto, é absolutamente indispensável à energia cerebral.

É duma grande utilidade conhecermos as nossas boas qualidades e fortalecê-las e educá-las, até que fiquem bem integradas e definitivas no nosso carácter.

Pessoas há que se sentem como uma nulidade, porque são vítimas dos seus

maus humores, que em se não dominando, nunca farão nada que valha a pena neste mundo.

E quantas vezes contagiaram quase a família inteira dos seus lares, onde deve procurar-se que nele exista a alegria, a paz e a melhor harmonia de se viver.

Ninguém deve desesperrar de não ter feito tudo quanto desejava e, aceitando tal fracasso, ao espírito doentio, pelo qual se dei-

xou arrastar pelo desalinhamento, que é afinal a perturbação de ânimo.

Existe um adágio que diz:

"O mal e o bem à cara vem!"

É de facto bem verdadeiro, pois não devemos esquecer que existe uma afinidade entre a mente e o corpo. Tudo o que afecta um, repercute-se no outro.

Se nos habituarmos que a nossa vida encontre sempre benevolência, o perdão e entre na tranquilidade, em casos de desordem, é no rosto que logo deixa de existir, uma aparência dum sentimento de cólera, rancor ou ódio.

Quando estamos tristes e desalentados, convém assumir a atitude contrária ao pensamento e procurar sentir-nos prósperos, contentes e ditosos.

Um outro provérbio alerta-nos para nos fazer sentir que:

"Cada um tem aquilo que merece".

Todavia não estou muito concorde com este adágio, pois no meu critério, eu di-

ria: - cada um tem aquilo que quer ter desde que se compenetre que o cérebro necessita tanto de alento e estímulo como qualquer parte do sistema nervoso, tendo de incentivá-lo para

oferecer a todo o nosso corpo uma harmonia e sensação de bem-estar e de... rosto airoso.

A felicidade doméstica, a harmonia do ambiente, a atitude respeitosa perante a vida e ainda o sentimento de amor aos seres humanos, influem directamente na condição e na quantidade de energia dispendida pelas nossas forças, deixando-nos de viver em "desalinhamento nervoso".

Todo o nosso ser entrega-se ao desejo de ser útil, procurando que o seu semelhante desista de ser desamorável, de temperamento desaurido e entre em combate com a vida tempestuosa, vencendo-a quando quase ela proibia de saber sorrir, e alegrar-se com a longa vida que Deus lhe vai oferecendo.

Há gente a quem a "vehlicidade" transtorna o sistema nervoso, porque numa re-

trospectiva não pode esquecer a frescura da sua mocidade, numa alegria de viver intensa a juventude que lhe pareceu eternizar-se através dos anos.

Puro erro, desastinado



Quando nos aparecem dificuldades difíceis, devemos enfrentá-las com a máxima resignação, e com o maior júbilo de sentirmos vencida a falta de coragem de as sabermos sofrer.

Existe um hábito, quando morre alguém já de idade avançada, de comentarem junto da família elutadas para a... confortarem... de que afinal já tinha muita idade e que já não fazia falta a ninguém!!!

Que comentário tão desmano e lamentável!

Se esse ente querido desparece, a saudade e a dor são mais intensas, pois que não habituamos a tê-la em nossa companhia mais tempo, criando em nosso coração uma presença inolvidável e o seu desaparecimento é saudosíssimo e tristíssimo.

O sistema nervoso recebe um choque, que só na alma reside o que possamos sentir. Todavia o meu critério é muito íntimo, mas posso confessá-lo quase como uma certeza.

Pelo muito amor que sinto em meu redor, da família não só... e que eu retribuio com o maior afecto e devoção, sinto que ao deixar este mundo, com esta idade, onde de vida mais prolongada, partirei... com a maior saudade e saudade muita «saudade» deixarei, em todos que hoje sinto que me estimam e outros... amam!

Maria Helena Vasconcelos

EQUICONTAS FREITAS & FILHOS, LDA.

Contabilidade e seguros

MUDANÇA DE INSTALAÇÕES

Comunicamos aos nossos estimados clientes que, a partir do próximo dia 1 de Julho, mudamos as nossas instalações para:

Avenida 24 nº 1019 - Salas B e C

- 1º Andar

(entre as Ruas 31 e 33) - Espinho



ISPAB

INSTITUTO SUPERIOR DE PAÇOS DE BRANDÃO

PROVAS ESPECÍFICAS PARA O ANO 1994/95

Engenharia Química Industrial (Bacharelato)

02 Biologia
07 Física

UMA DAS SEGUINTE PROVAS:

18 Matemática
21 Química

Gestão e Contabilidade (Bacharelato)

01 Alemão
04 Direito
05 Economia
06 Filosofia
08 Francês
09 Geografia
13 História

UMA DAS SEGUINTE PROVAS:

15 Inglês
17 Literatura Portuguesa
18 Matemática
19 Português
20 Psicologia
22 Sociologia

Línguas e Secretariado (Bacharelato)

01 Alemão
04 Direito
05 Economia
06 Filosofia
08 Francês
09 Geografia
13 História

UMA DAS SEGUINTE PROVAS:

15 Inglês
17 Literatura Portuguesa
18 Matemática
19 Português
20 Psicologia
22 Sociologia

Relações Internacionais (Bacharelato)

01 Alemão
04 Direito
05 Economia
06 Filosofia
08 Francês
09 Geografia
13 História

UMA DAS SEGUINTE PROVAS:

15 Inglês
17 Literatura Portuguesa
18 Matemática
19 Português
20 Psicologia
22 Sociologia

Relações Públicas e Publicidade (Bacharelato)

01 Alemão
04 Direito
05 Economia
06 Filosofia
08 Francês
09 Geografia
13 História

UMA DAS SEGUINTE PROVAS:

15 Inglês
17 Literatura Portuguesa
18 Matemática
19 Português
20 Psicologia
22 Sociologia

LARGO DA IGREJA - 4535 PAÇOS DE BRANDÃO - TELEF. 02 7451005/9 - FAX 02 7449277

RGA
Rádio Globo Azul
FM 92.0
ESPINHO
...um céu AZUL todos os dias

OPTASTE POR INGLÊS NO CICLO?
- TOMA LANÇO NO VERÃO!

Faz o curso intensivo connosco.
Preparamos-te eficaz e divertidamente
Pró ano... é menos uma dor de cabeça

INSTITUTO INGLÊS DE ESPINHO

RUA 33, 802 — TELEFONE: 72 29 63



Ministro veio "testemunhar" assinatura do protocolo

Espinho sem barracas daqui por quatro anos

Oxalá este programa corra bem e que daqui a uns anos estejamos, de novo, aqui, a congratularmo-nos pela obra realizada - foi o voto deixado pelo ministro Ferreira do Amaral ao concluir o discurso com que encerrou a sessão solene durante a qual foi assinado entre o IGAPHE, representado pelo eng. Carlos Botelho, o INH (pelo seu presidente, dr. Cardoso de Andrade) e a Câmara Municipal de Espinho, representada pelo seu presidente, José Mota, o protocolo que define, conforme a lei, a quota parte de participação de cada uma daquelas entidades no programa de erradicação das barracas no concelho de Espinho e que passa pela construção nos próximos anos e já a partir do corrente, de 458 fogos, tantas quantas as barracas classificadas, que importarão em mais de 3 milhões e meio de contos. É um projecto

que poderá ficar concluído durante o presente mandato da autarquia.

Ferreira do Amaral deslocou-se a Espinho e aos paços do concelho na tarde de terça feira passada, propositadamente para, conforme afirmou, relevar a importância que o governo dá aos programas de erradicação das barracas nas Áreas Metropolitanas de Lisboa e Porto.

O presidente da Câmara pôs em evidência a celeridade com que as instituições envolvidas no processo fizeram com ele passasse rapidamente, do sonho para a concretização, classificando de seguida a assinatura do protocolo como o acto mais significativo para Espinho, desde que, no século XVIII, os primeiros pescadores que para aqui vieram, vindos do Furo-douro, iniciaram a história desta nossa terra.

José Mota sublinhou os propósitos da autar-



quia em apagar de vez os sinais exteriores e interiores de pobreza que afecta os grupos sociais que vivem em situação de exclusão económica, cultural e social.

Ferreira do Amaral não quer que Portugal entre no século XXI com barracas às costas. Exteriorizou, por isso, a sua satisfação pessoal na eliminação de um problema que segundo palavras suas, tem um século.

Entende o ministro que é altura de assumirmos, todos, as nossas responsabilidades perante tão grave problema, acrescentando que essas responsabilidades são do governo, mas também das autarquias e dos cidadãos anónimos, que não podem

permanecer indiferentes face aos problemas dos seus vizinhos. Ninguém pode ficar de fora no movimento de

solidariedade que é indispensável para acabar de vez com as barracas.

De referir que a cerimónia

de terça feira, em Espinho, marcou a adesão do 15º município ao plano do governo que arrancou no princípio do ano corrente.



TELE-ROCHA

MÓVEIS — ELECTRODOMÉSTICOS - HI-FI - CANDEEIROS

HÁ MAIS DE 25 ANOS QUE VENDEMOS COM FACILIDADES DE PAGAMENTO CREDENCIADA NA DISTRIBUIÇÃO DE GÁS - PROJECTOS - MONTAGENS

Informe-se Sorteio GALPGÁS = FOGÕES - Grelhadores - Cozinas no valor de 1.500 c.

Exposição: Avenida 24, 771 - Telef. 721612 - Espinho

INSCRITO NA D.G.E. COM O N.º 32 E 91

Gás: Rua 31, 469 - Espinho - Telef. 720325 - Fax 7310436

Quais as mudanças mais significativas em 21 anos de cidade?

Houve coisas boas e coisas má

Em dia de aniversário da elevação de Espinho a cidade, todas as personalidades ligadas à vida autárquica tomaram o seu lugar no edifício da autarquia. Primeiro, foi o habitual hastear da bandeira, com um ligeiro atraso e com muito pouca gente interessada em ver aquilo que habitualmente se vê em alturas de festas.

Ao som da fanfarra dos bombeiros, os espinhenses foram-se chegando ao largo, mais perto do lago, dispersando pouco depois.

No parque João de Deus o ambiente estava animado. A criançada ali se juntou para jogar a sua partidinha de xadrez e ver a exibição dos ranchos folclóricos das diferentes escolas do ensino básico do concelho.

E por ali, interessados e a vibrar com a alegria que se vivia, estavam os políticos; os homens que lideraram os destinos da nossa terra: a vereação camarária e o presidente da Assembleia Municipal, José Aze-

vedo. A todos eles colocamos uma questão:

O que mudou em Espinho em 21 anos?

As respostas foram as mais variadas: o turismo perdeu muito; a qualidade de vida melhorou; a cidade cresceu... E todos reconhecem que ainda há muito para fazer.

Um voto:

"que o cimento armado não proliferem a torto e a direito"

José Azevedo, presidente da Assembleia Municipal:

O facto de se atribuir o estatuto de cidade não mudou nada em Espinho. Foi o estrato social que se foi alterando ao longo dos anos, na vida dos espinhenses. O facto de Espinho ser vila ou cidade, não me diz muito. Quer queiram quer não, Espinho vai evoluindo graças ao seu ponto geográfico. Todas as terras, hoje em dia, são cidade, facto que até des-

valoriza o título. De qualquer das formas é sempre agradável ser-se cidadão em vez de vilão. Espinho é uma cidade onde dá gosto viver. Faço votos para que mantenha esta estrutura

pação colectiva muito maior em termos de construção da cidade que todos nós queremos que exista: uma cidade turística, bonita e onde os seus concidadãos possam viver



José Azevedo

e não se deixar que o cimento armado proliferem a torto e a direito.

Qualidade de vida em primeiro lugar

José Mota, presidente da Câmara:

A cidade de Espinho hoje é bastante diferente daquela que existia há 21 anos. Já há uma partici-

com dignidade. Hoje estamos a dar passos muito significativos nesse sentido. Durante os últimos 20 anos também se construíram barracas, mas neste momento já temos soluções para acabar com elas.

Terá sido mais um passo, dos muitos que se têm dado, para a dignificação da vida humana. Nós hoje

proporcionamos um local muito mais aprazível para os nossos turistas.

A qualidade de vida das pessoas tem de ser posta sempre em primeiro lugar. Não vale a pena termos coisas bonitas se tivermos as pessoas a viver na miséria. Queremos que todos os espinhenses tenham uma habitação condigna e comida para satisfazerem as suas primeiras necessidades. Esta tem de ser a primeira prioridade.

-Espinho não correrá o risco de crescer demais?

Penso que não. Se alguma responsabilidade nos é atribuída com alguma lógica, é de que temos travado a construção desenfreada; não fomos nós a fazê-lo, mas todos os executivos anteriores. Nós procuramos é manter um equilíbrio urbanístico indispensável, para que Es-

pinho seja uma cidade diferente e muito mais bela que todas as outras.

Quanto ao turismo, estamos a fazer uma grande aposta. Continuo a pensar que o nosso concelho tem de ser de serviços e de cultura, ligado ao turismo e ao lazer. Temos uma área de 23 quilómetros quadrados que não tem grande espaço para grandes indústrias, mas é bom dizê-lo, que as indústrias poluentes também não nos fazem falta. Queremos emprego para os espinhenses mas também queremos que o meio ambiente seja preservado.

Arquitectura da cidade foi descaracterizada

António Canastro:

Em relação à vida da cidade, perdeu-se um bocado aquela familiaridade que existia. O desapare-



José Mota

SALVÉ 24/06/94

Hugo Filipe

Na passagem do seu 1º aniversário, sua mãe, avô, tios, tias e primos vêm desejar-lhe muitas felicidades e que esta data se repita por muitos e bons anos. Muitos beijinhos



MÉDICOS DENTISTAS

**JORGE FERREIRA
BRUNO MORRIS**

SAMS, ADSE, CGD

Telefone, 728693

Edifício S. Pedro - Sala W - Rua 23, n.º 174

LUSOTUFO

TAPETES CARPETES ALCATIFAS

Telefones Geral: 751760 Contabil.: 751894

Exportação: 751860 Encomendas: 751911

Telex: 22243 ROLAS P * Fax: 751164 CORTEGAÇA

CENTRO BRITÂNICO DE ESPINHO

Rua 19, N.º 833/855 - Sala G - 4500 ESPINHO - Telef. 728517

DE

LAURA EMÍLIA DE MIRANDA FERRAZ MAGALHÃES e ROGÉRIA VIEIRA PINTO GOMES

«Mrs. MAGALHÃES»

«Mrs. GOMES»

**ABERTAS INSCRIÇÕES
PARA O PRÓXIMO ANO LECTIVO DE 1994/95**

NÍVEIS LECCIONADOS

INICIAÇÃO = INTERMÉDIO = AVANÇADO

Exames oficiais pela Universidade de Cambridge

F. C. E. = First Certificate in English

C. P. E. = Certificate of Proficiency in English

O mundo fascinante do modelismo...
do lazer à competição!

**MINI
MODEL**

Um "hobby" estimulante e divertido

Rua 15 N.º 336 - 4500 ESPINHO - Tel/Fax 731 29 07

Sua opinião de todos os vereadores

recimento da avenida, uma espécie de sala-de-estar, levou a que as pessoas se dispersassem e que aquele local de convívio deixasse de existir. No que diz respeito à própria arquitectura da cidade, também houve alguma descaracterização. A maneira actual de construir fez surgir um conjunto de prédios que implicaram a destruição de algumas casas que tinham um ar mais bonito. Espinho já teve um certo nome em termos de turismo e que agora começa a recuperar. Esta Câmara está empenhada em fazer com que o nome

cento. A Câmara, dentro das actividades curriculares acrescentou uma ou outra actividade, como as de natureza artística, musical, etc.. Em termos de saúde e sanitários penso que a cidade melhorou. Houve uma melhoria nos aspectos dos jardins. A distribuição de água está feita praticamente por todo o concelho. Há uma melhoria das condições de vida, mas algumas das potencialidades, concretamente as turísticas, ainda não estão completamente potenciadas, mas estamos a fazer algo por isso. Nos equipamentos

beneficiarão. Espinho também tem a necessidade de animação de forma

ritoriais o permitirem e as infraestruturas aguentarem, é possível! Não me

dadeiramente potencial nesse sector. Não me estou a referir ao mar e ao sol, mas sim ao aspecto turístico e cultural que esta terra pode oferecer no sentido amplo do termo e que ultimamente não tem sabido aproveitar. Espero que desta vez seja possível fazer uma aposta franca nesse sector.

que teria de trazer grandes implicações a Espinho, e trouxe-o! Alteraram-se grandemente muitas das orientações seguidas, no sentido de melhor servir as populações. Espinho mudou muito, embora não tanto quanto fosse desejável e quanto se espera que venha a ser.

O 25 de Abril, quer fosse cidade, quer não, teria de trazer grandes modificações. Sendo nessa altura Espinho uma cidade, beneficiou de forma especial. Tendo esse estatuto, teria outra força junto das autoridades para poder pedir e exigir outra forma de tratamento. Poderia-

É preciso retomar a imagem de Rainha da Costa Verde

Casal Ribeiro:

Em 21 anos mudou muita coisa. Não foi pelo facto de se transformar



Camarinha Lopes

a atrair bastantes turistas.

O aspecto da cidade está mais próximo do óptimo

Camarinha Lopes:

O aspecto da cidade mudou muito. Está mais próximo do óptimo. À medida que o tempo vai passando tenho a sensação de que Espinho é uma cidade onde é agradável viver, saudável e a grande prova disso é o facto de o número de habitantes vir a crescer de ano para ano. Desde a fundação da localidade, Espinho sempre aumentou em consequência da qualidade de vida que oferece.

-Será que Espinho vai aguentar este crescimento? Enquanto os limites ter-

parece que isso seja desmesurado. É possível aumentar a população, embora com alguma contenção que será necessário fazer. O ciclo migratório que existe na cidade, desde há muito, não pode proliferar. Há-de haver um momento em que Espinho não comportará mais gente. Basta fazer uma avaliação daquilo que se passa à segunda feira para se perceber que naquele dia a cidade tem uma qualidade de vida menor em consequência do número de visitantes que tem. Talvez isso não se adequa às infraestruturas que neste momento temos!

Relativamente ao turismo estou algo céptico. Nunca me apercebi que houvesse uma aposta ver-



Casal Ribeiro

em cidade mas sim porque a vida tinha de produzir alterações. A passagem a cidade, quase coincidiu com uma outra mudança social da vida portuguesa, que foi o 25 de Abril. Isso, naturalmente

mos ter intervindo melhor e nem sempre os apoios sucederam. Ainda agora se verifica que o governo central concentra muitas



António Canastro

de Espinho volte novamente a ser escolhido, com a criação de um novo logotipo. Em termos de educação, muita coisa melhorou. A escolaridade obrigatória está praticamente a ser cumprida a 100 por

desportivos pretendemos dar um grande salto, com a construção da nave desportiva que terá início este ano. A praia piorou, mas nesta altura já se está a recuperar e a iniciar um conjunto de obras que a

PASSA-SE

**Minimercado
Euromar**

C/ Bar
Praia de Esmoriz
Rua da Barrinha

Telef. 056 - 751646

Caixas Registadoras

P.O.S.

Alfanuméricas

Com 16/32 departamentos

Atlântico Norte

Equipamento de Escritório, Informática e Papelaria, Lda.
Sede e Assistência Técnica: Av. 24 N.º 1013 4500
Stand de Exposição e Informática: Rua 7 N.º 529/531 ESPINHO
Tel. (02) 722776/723900/725125/725652 - Fax (02) 726989

CENTRO BRITÂNICO DE ESPINHO

Rua 19, N.º 833/855 - Sala G - 4500 ESPINHO - Telef. 728517

DE

LAURA EMÍLIA DE MIRANDA FERRAZ MAGALHÃES e ROGÉRIA VIEIRA PINTO GOMES

«Mrs. MAGALHÃES»

«Mrs. GOMES»

CURSOS DE VERÃO

DURANTE O MÊS DE JULHO, JOVENS E CRIANÇAS
A PARTIR DOS 8 ANOS

ESTÃO ABERTAS AS INSCRIÇÕES

Quais as mudanças mais significativas em 21 anos de cidade?

coisas em si e nem sempre acompanha com a descentralização que apregoa, com os meios financeiros que eram necessários para nos desenvolvermos.

Em termos turísticos a cidade tem muito que fazer. Penso que este ano será de viragem e há sinais de que isso irá acontecer. Espinho é uma terra com vocação turística mas que nos últimos anos tem tido muito pouca imagem, especialmente como Rainha da Costa Verde que era. Precisamos de retomar essa imagem.

O aspecto mudou muito mas foi só o aspecto!

Gaioso Vaz:

Antigamente, 21 anos era a maioridade de uma pessoa. Julgo que Espinho talvez ainda não tenha atingido a maioridade. É inegável que algo mudou, mas na minha opinião

acho que muito mais poderia ter mudado. Espero que agora atinja realmente a maioridade e que dê um salto qualitativo. É inegável que o aspecto mudou muito, mas foi só o aspecto!

Em relação ao turismo acho que houve modificações, para pior. Espinho adormeceu e congelou, e neste momento ainda não vi qualquer tipo de alteração substancial. Espero estar muito enganado.



• Gaioso Vaz

A cidade mudou completamente

Manuel Rocha:

Espinho, como todas as cidades, em 21 anos deu uma volta muito grande. A cidade mudou completamente. Fisicamente sofreu enormes alterações. Em termos turísticos, as praias há 20 anos eram mais procuradas e havia outra dinâmica. A partir de agora penso que vamos recuperar essa parte turística. Em termos físicos a cidade irá evoluir de uma forma natural.

Espinho deixou de ser uma terra de turismo sazonal

Rolando de Sousa:

Tudo mudou por esse mudo fora. Vivemos uma época completamente diferente. Espinho mudou para melhor, tem hoje melhor qualidade de vida, muito embora tivéssemos crescido em termos de população, o que num território tão pequeno como o nosso não é muito agradável. Contudo, o esforço que as câmaras têm vindo a fazer, antes e depois do 25 de Abril, tem sido muito positivo, especialmente no que diz respeito à qualidade urbana. Depois de 1974 assistimos a um crescimento desordenado das

seguiram com a grande persistência dos departamentos que a autarquia tem tido. Por outro lado, especialmente a partir de 1973 foram lançadas grandes obras no âmbito das infraestruturas básicas o que dá inegavelmente uma excelente qualidade de vida a este concelho. Penso que Espinho pode-

mente está a desaparecer. Embora eu pense que Espinho é uma cidade, essencialmente, de prestação de serviços de qualidade, comercial e turística, deveríamos manter algumas dessas indústrias, muito especialmente por causa do emprego. Mas a conjuntura económica mundial levou



Rolando de Sousa

rá caminhar para uma cidade saudável. Em termos de habitação social, houve um surto de construção e por contraposição, a destruição de alguns bairros de lata, muito especialmente no princípio da década de 80. No entanto

desaparecimento de algumas unidades industriais muito importantes para o concelho. Somos uma cidade já densa, mas a situação de uma superlotação não é para já preocupante.

Em relação ao turismo, com a descoberta de novos destinos turísticos, como a zona centro, Algarve, Espanha, etc., Espinho deixou de ser uma terra de turismo sazonal. Espinho já não é uma estância balnear de Verão. Temos de nos afirmar como uma cidade que oferece serviços no turismo durante todo o ano. Olho o futuro com algum optimismo, na medida que à volta de Espinho começam a notar-se infraestruturas como o Euro-parque e o Centro de Ciências e Tecnologia, que poderão dar-nos aquilo que pensamos que Espinho poderá ser no futuro: uma cidade prestadora de serviços de grande qualidade e os equipamentos desportivos e culturais que se estão agora a implementar podem potenciar e creditar essa vocação turística.

Manuel Proença

EXCELENTE OPORTUNIDADE DE CONSTRUIR A SUA CASA

VENDE-SE LOTES TERRENO LUGAR DO MONTE S. PAIO DE OLEIROS



Loteamento aprovado pela Câmara Municipal da Feira

Alvará Nº 5/94 de 8/Fev/94

Contactar: de Segunda a Sexta das 9 às 12 e das 14 às 17
764 70 07 ou 764 70 32

outros horários: 764 72 23 (falar com Sr. Fernando)



Manuel Rocha

cidades e Espinho conseguiu manter o equilíbrio, dado que já existia um plano geral de urbanização e todas as edilidades o

há alguma preocupação da nossa parte na medida em que Espinho tinha uma componente industrial importante que infeliz-

80º aniversário da morte de Laranjeira chegou ao fim

Dois Prémios Literários (Poesia e Conto) enriqueceram as comemorações

Revestiu-se de muita dignidade o acto derradeiro das comemorações do 80º aniversário da morte do Dr. Manuel Laranjeira, incluído na sessão solene que ficou a assinalar os 80 anos de elevação de Espinho a cidade.

Elsa Tavares, a vereadora da Câmara anterior que foi incumbida de presidir à comissão executiva, foi por isso mesmo a principal responsável pela feitura do programa comemorativo e sua execução.

A publicação, tanto da revista das actividades do programa, como dos textos considerados pelos júris, como mediadores de divulgação, fica a perpetuar um evento notável e vai servir no futuro de uma boa fonte para os estudiosos da obra de Laranjeira.

A cronologia dos acontecimentos, desde a conferência e imprensa para a apresentação do programa comemorativo, em 10 de Fevereiro de 1992, à cerimónia do encerramento, em 29 de Maio de 1993, evidencia o espírito de organização dos responsáveis e consúlio no seu conjunto uma síntese notável da obra literária deixada pelo escritor.

Do Diário Íntimo ao Mito do D. Juan, pela Dra. Maria Clara Lourença Campos, serviu de arranque para o ciclo de conferências realizada no âmbito das comemorações, em 28 de Março de 1992, na qual a autora recorda a terminar Unamuno, quando diz que Manuel Laranjeira foi um grande, um muito grande pensador, mas foi talvez um "sentidor" ainda maior. E não morreu. Vive em nós, os que dele gostamos e viverá em todos os que o compreendem. Era um espírito sedento de luz, de verdade e justiça. Matou-o a vida. E ao matar-se, deu vida à morte.

Cerca de um mês depois, o prof. dr. Nuno Júdice ocupava-se de Manuel Laranjeira: Um Eu Conflitual, sublinhando que a sua obra se compõe de vários aspectos - diário, cartas, artigos, teatro, verso - mas hesitando em chamar-lhe um autor multifacetado.

A conferencista citou passagens do diário de Laranjeira, ao escrever: Porque me assusta às vezes a ideia de morrer? Tens medo à morte, alma covarde? Porquê? Se a terra fosse um paraíso e a vida uma ventura infinita, esse teu medo

ainda seria uma covardia compreensível. Mas sendo a terra um deserto enfadonho, uma charneca gris, e sendo a vida uma ininterrupta enxurrada de lástimas, essa covardia é simplesmente absurda. É um apego estúpido.

Depois de reproduzir, em "fac-símile", as primeiras páginas da "Gazeta d' Espinho" relativas à morte e ao funeral de Laranjeira e o texto da intervenção de Orlando da Silva quando da apresentação da fotobiografia do "espinhense" de Mozelos, a revista das actividades do programa comemorativo retoma o ciclo de conferências, para recordar a conferência do prof. dr. António Reis, em 15 de Maio de 1992.

Nela, o autor, sublinhou que o pessimismo trágico de Laranjeira não é a única manifestação lusitana da crise europeia da razão na viragem do século, pois antes dele, tanto o simbolismo cultivado entre nós por Eugénio de Castro, como o nacionalismo tradicionalista da geração de 90 e a sua peculiar expressão em António Nobre, podem ser interpretados, cada um à sua

maneira, como reflexos ou sinais dessa crise, embora o pessimismo de Laranjeira vá, sem dúvida, mais longe no modo como a assume.

Catorze dias depois, em 29 de Maio de 1992, era inaugurada no salão nobre da Câmara Municipal a exposição bibliográfica Manuel Laranjeira, sem dúvida enriquecida com uma colecção de caixas de fósforos da Fosforeira Portuguesa, relativa às comemorações.

A 12 de Junho desse mesmo ano realizava-se a última conferência, com o dr. Eugénio Montoito a ocupar-se de Manuel Laranjeira e o Sentimento Decadentista na Passagem do Século.

É a mais extensa de todas as conferências sobre Laranjeira, na qual são citados diversos autores e reproduzidos excertos do diário do escritor.

É recordado este desabafo de Laranjeira: O meu grande mal, amigo, é este apenas - estar perdendo a fé em tudo e em todos. É uma espécie de esgotamento sentimental. O mundo, se lhe tirassem meia dúzia de criaturas que eu ainda amo, seria hoje para mim

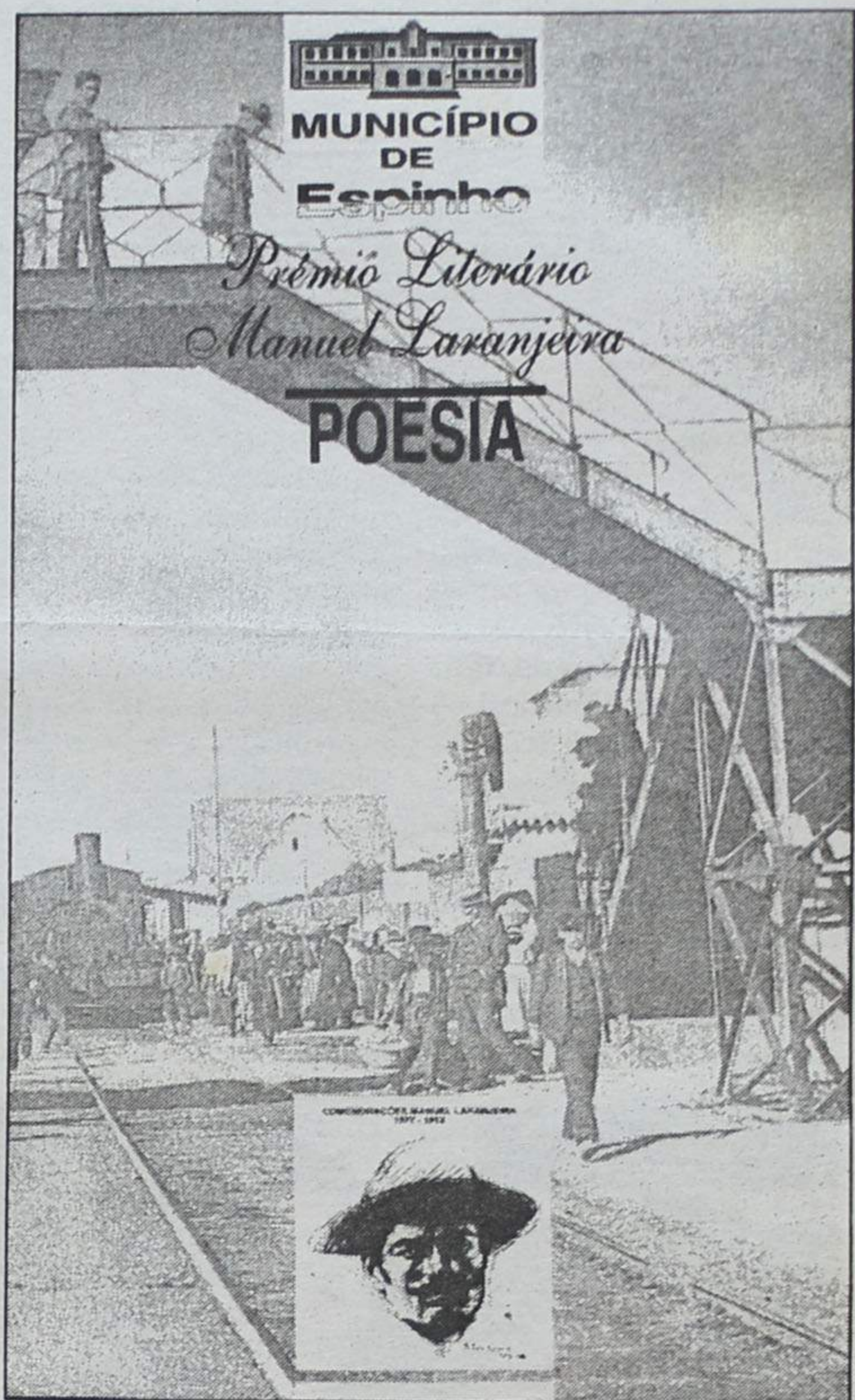

uma coisa infinitamente vazia.

A cerimónia de encerramento das comemorações teve lugar no salão nobre da Câmara Municipal, em 29 de Maio de 1993, com a vereadora Elsa Tavares a fazer como que o balanço de

todas as iniciativas até então realizadas de homenagem a Manuel Laranjeira.

Houve, ainda, nessa mesma data, uma palestra de Seabra Pereira, que não foi possível incluir na revista das actividades do programa.

Conto: primeiro prémio para Orlando Oliveira Neves

Os Ovos de Jonas, de Orlando Oliveira Neves, foi a obra, em Conto, que ficou em primeiro lugar do Prémio Literário Manuel Laranjeira. Seguiram-no, Valentina Isabel O. de Almeida, com O Autóctone e Sara Maria Tiago, com Tarde de Sábado: Tarde Demais.

O júri recomendou a divulgação de outros trabalhos, como Convidava ao leito e algo mais, de Albano Pereira Assunção; Nas águas inconstantes de Novembro, de Nuno Garcia Lopes; Tona, de Orlando Loureiro Neves; Rais Parta, de José Fernando Carneiro; e Os Palitos da Rainha, de Valentina Isabel O. de Almeida.

O Conto vencedor ocupa pouco mais de quatro páginas. O autor fala de um "tascómetro" onde, segundo revela, não vai muitas vezes. Só quando calha.

Em tom bem humorado, diz que um dia destes calhou estar sentado numa das mesas, com uma caneca matulona na frente e mais dois filés de peixe-espada a que o Quim chama, com grande latosa, de camarão.

No mesmo tom, acrescenta que estava um dia canhoto já não sei se por causa da chuva, que é uma coisa que me chateia para burro, se cauda do cuco que fora ao meu quarto para me fisgar e só não o fez porque eu estava na cama da Miló, uma moça amiga que faz de cabeleireira à tarde e tem cá uma boca que eu não lhes digo nada que é para não ficarem babados.

Quando "ele" bebia a cerveja, topou à porta o Manuel Fura-Tocas, que é um gajo que, quanto mais longe das relações de um indígena, melhor.

Depois, esse mesmo Fura-Tocas começa a ficar pálido como uma lâmpada de 25, arrepanha com as mãos a toalha (da mesa da tasca), e sem mais ontem nem hoje vomita para cima da tortilha, da mesa e das mamas da

Manecas um líquido pastoso, umas vezes grosso, outras

uma aguada e depois cai-me para o lado. Que é isto, o que não é isto, era eu para a miúda, ela para mim, feitos parvos e o tipo esticado no chão com a baba a sair-lhe da dentuça.

Poesia: Loca Obscura foi o título vencedor

Com uma poesia a que deu o título supra, Orlando Loureiro Neves ficou em primeiro lugar nessa modalidade do já referido Prémio Literário Manuel Laranjeira.

Trata-se de um trabalho com vários capítulos, constituídos por poesia moderna, muito usada pelos poetas da nova geração. Do capítulo V, transcrevemos:

Em campos que cruzei, sem ter cruzado,
em palavras que falei, sem ter falado,
em noites cujos ventres foram trevas,
por gentes que vi sedm ter visto,
na cinza de relâmpagos onde o fogo morria,
em céus que ocultas rosas não floresceram,
no lado de fora do mundo,
só o amoroso disfarce do desejo me submete
ainda.

O autor começa por citar Santa Teresa de Ávila: Pois consideremos que este castelo tem muitas moradas; umas no alto, outras em baixo, outras aos lados; e, no centro e no meio de todas estas, tem a mais principal onde se passam as coisas mais secretas.

A Orlando Loureiro Neves, seguiu-se Henrique Madeira, com Mar do Norte; e Nuno Garcia Lopes, com O Perguntador Inquieto.

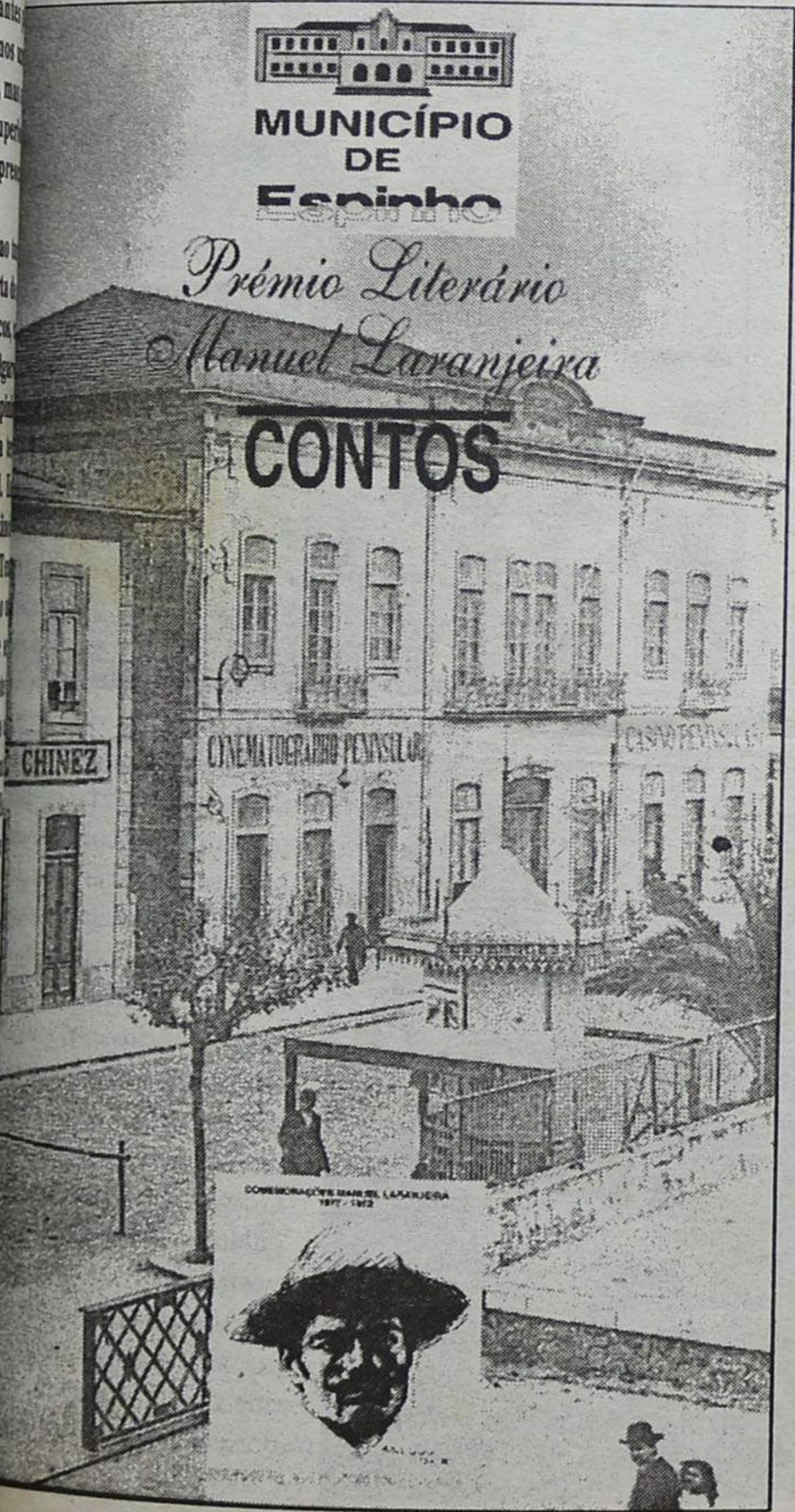

Dia da Cidade em sessão solene

Presidente da Câmara preocupado com o aumento do desemprego

O programa das comemorações do dia da cidade teve o seu ponto alto com a sessão solene comemorativa que teve lugar no salão nobre do edifício da Câmara Municipal no passado dia 16 a partir das 18 horas durante a qual e de acordo com o que estava estabelecido foi apresentado o novo logotipo de promoção turística da cidade, se fez o lançamento dos contos e poesias premiados e da revista das comemorações do 80º aniversá-

rio da morte de Manuel Laranjeira, se entregaram as medalhas ao atleta e à revelação desportiva do ano, se homenagearam os campeões nacionais espinhenses em diversas modalidades e se procedeu à entrega da medalha de honra da cidade a dois cidadãos ilustres.

O presidente da Câmara pronunciou um extenso discurso, começando por justificar as cinco manifestações referidas. Depois, enveredou por

uma muito sintética resenha histórica para chegar ao *Espinho de hoje, cidade moderna em pleno desenvolvimento e progresso económico, estância turística por excelência que acolhe anualmente muitos milhares de visitantes nacionais e estrangeiros*, e fazer uma referência às suas *famosas praias, ao mais antigo campo de golfe da península, ao aeródromo, à maior e mais importante feira semanal do país, aos hotéis, às piscinas,*



suas preocupações:

- (...) *Deixem que diga da minha profunda preocupação pelo aumento do desemprego que se verifica em Espinho, que para além de todas as injustiças sociais que significa, poderá corresponder a um aumento de marginalidade; da minha profunda preocupação pela defesa do equilíbrio ecológico, pelo combate à poluição, pela defesa da zona costeira e pela salvaguarda da lagoa de Paramos; da minha preocupação pela regularização dos fluxos de trânsito e do meu objectivo de fazer ouvir a voz dos espinhenses e de protagonizar um papel dinâmico e influente na Área Metropolitana do Porto.*

E terminou, falando do futuro: *Estamos aqui para partilhar destas preocupações e para construir o futuro. (...) Respeitando as diferenças, esque-*

çamo-nos agora do que nos separa e tenhamos vaidade naquilo que nos une: sermos

cidadãos de uma das mais bonitas de toda a região. A sessão terminou



ao *parque de campismo e ao caloroso acolhimento que os espinhenses devotam aos forasteiros*; falou de outros aspectos que levam o nome de Espinho por esse Portugal fora e ao estrangeiro como as festas a Nossa Senhora da Ajuda, o Cinanima e depois de sumariar as grandes obras que hão-de ser levadas a efeito, continuou, falando, também, das

entrega de medalhas a



decebu, referindo o nome dos seus colaboradores seu primeiro mandato de presidente da Câmara e que pertencem ao número de vos: João Barbosa, Alberto Veiga Ribeiro e Alberto que desinteressadamente muito esforço procuraram vir a sua terra; aos filhos Gomes de Almeida, o galardão foi atribuído a póstumo. A sessão solene foi por Gilberto Madal, governador civil de Aveiro e presença de numerosa

VÊ-SE GREGO PARA FALAR INGLÊS?



ENTÃO APROVEITE OS CURSOS INTENSIVOS DE VERÃO PARA

INICIAR OU APERFEIÇOAR SEUS CONHECIMENTOS DE INGLÊS.

INSTITUTO DE INGLÊS DE ESPINHO



RUA 33, 802
TELEFONE: 722963



Recado" do secretário de Estado na inauguração do parque subterrâneo

É necessário concretizar os investimentos com verbas que o jogo proporciona

Hoje é um dia importante e festivo - começou por anunciar o presidente da Câmara Espinho, José Mota, no seu

e esta cidade em particular, no domínio do Turismo; de festa, porque estamos a inaugurar uma obra - obra iniciada pelo executivo anterior e eu aproveito para cumprimentar o anterior presidente, Romeu Vitó por ter tido a ousadia de, em conjun-

to com os seus vereadores, arrancar para um investimento que vem enriquecer Espinho - que é importante para o nosso futuro: além de um parque subterrâneo representa um arranjo urbanístico de qualidade e uma série importante de equipamen-

tos de apoio à praia".

Concluiu deste jeito: - A partir de hoje, aqueles que nos quiserem visitar vão ter a oportunidade de encontrar, aqui, um acolhimento ainda melhor do que tem tido no passado e é mais um passo, tam-

bém, para constituirmos aquele concelho que todos ambicionamos e que todos pretendemos que seja um concelho de serviços e cultura ligado ao Turismo e ao lazer".

Coube "responder" a José Mota, o secretário do Turismo, Alexandre Relvas, que centralizou a sua intervenção nas potencialidades da actividade turística e no que ela contribui para o progresso e desenvolvimento dos povos:

- O sector do Turismo é da maior relevância em termos nacionais em geral e para o município de Espinho em particular, e para conseguirmos que nos próximos anos este sector continue a dar contributo decisivo para o nosso bem-estar e contribua para a melhoria da nossa qualidade de vida é fundamental um esforço a nível do sector hoteleiro e da restaura-

ção mas é, fundamental, também, um esforço a nível do investimento público. Obras como esta que estamos a inaugurar, como o arranjo da frente de mar, a piscina e outras infraestruturas são decisivas se nós quisermos oferecer, aos que nos visitam, um produto de qualidade.

E concluiu a sua intervenção com uma espécie de recado:

- Existe um saldo para concretizar obras nos próximos anos e o concelho de Espinho tem aqui um enorme desafio no sentido de melhorar a sua qualidade de vida não só turística mas também de condições de vida das populações locais e é esse desafio que faço à Câmara: é necessário concretizar e acelerar os investimentos com verbas que o casino proporciona.

Secretário de Estado do Turismo visitou o Casino Solverde

Após a inauguração do parque subterrâneo, o secretário de Estado do Turismo, Alexandre Relvas deslocou-se ao Casino Solverde acompanhado de Manuel Violas, presidente do conselho de administração da concessionária do jogo, do governador civil, do presidente

da Câmara Municipal e outras entidades. Aos visitantes e já no interior do casino, viria a juntar-se a administradora da Solverde, D. Rita Celeste Oliveira Violas e Sá.

Foi uma visita de cerca de meia hora, durante a qual o governante teve a oportunida-

de de ver "in loco" as modernas instalações de um dos mais importantes casinos europeus, perante as quais não escondeu a sua admiração, de que deu conta a todos aqueles que o acompanhavam, em especial à administração da Solverde, na pessoa do seu presidente.



maioria dos cidadãos de Espinho. A sessão foi presidida pelo

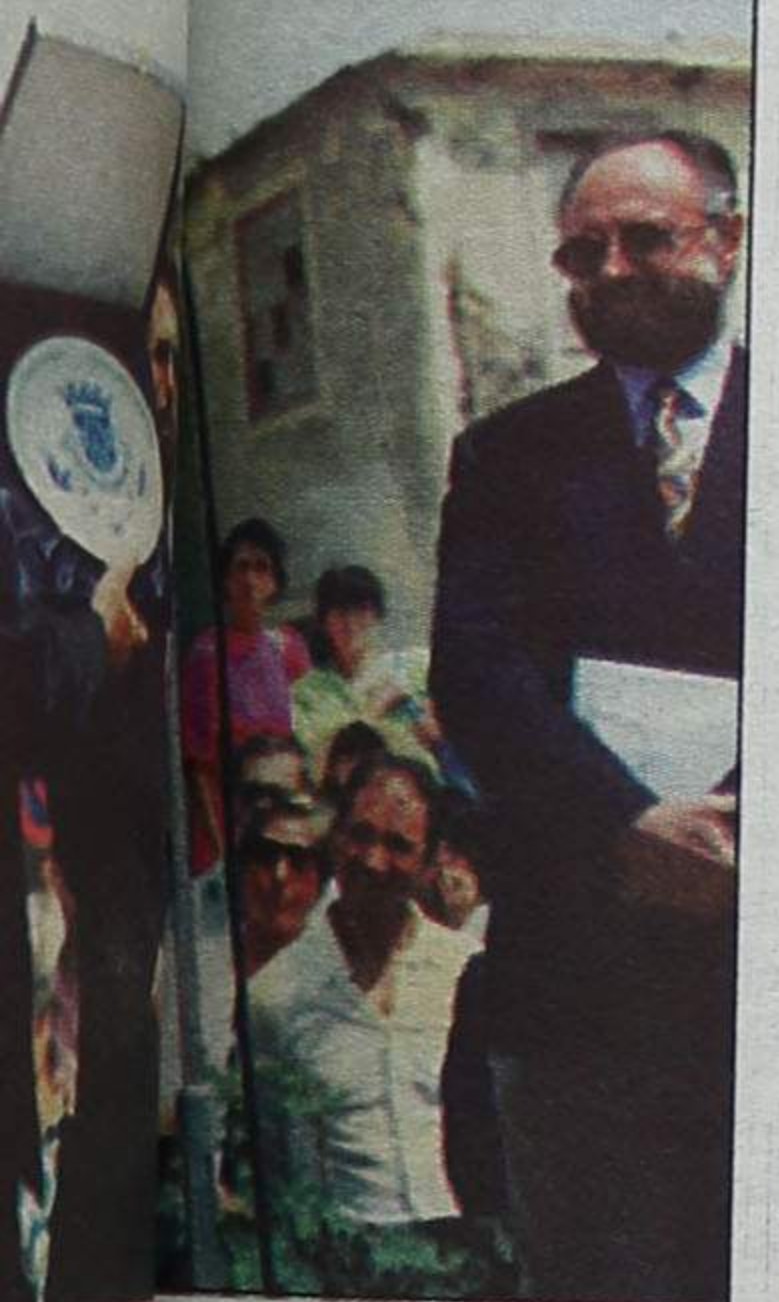

curso na cerimónia de inauguração do parque de estacionamento subterrâneo situado no bairro limitado pelas ruas 2, 4 e 19, 21 e que contou com a presença do secretário de Estado do Turismo, Alexandre Relvas e do governador civil de Aveiro, Gilberto Violas, além de inúmeras personalidades da vida autárquica espinhense e muito público. E continuou: - Importante, porque temos e nós o secretário de Estado do Turismo com quem tem sido possível estabelecer um diálogo muito frutuoso tem trazido para o nosso concelho em geral

- «OFERTA SUPERSERVI HOTÉIS» (de 27 Agosto a 3 Setembro) desde 46.000\$00 (viagem + hotel + em p. completa + lanches a bordo) - CONSULTE-NOS!

- Benidorm / La Manga / Salou - reservas sinalizadas durante o mês de Junho - redução especial - consulte o nosso balcão:

- Excursões Verão/94 - circuitos de um e vários dias

- Brasil / Venezuela / Caraíbas / Baleares / Canárias / Tunísia / Marrocos e muitos mais destinos a preços aliciantes

**VIAJE BEM, VIAGE CONNOSCO...
NÓS SOMOS DIFERENTES!**

**ABERTOS ININTERRUPTAMENTE
ATÉ ÀS 19,30 HORAS**

CFM COSTA FERREIRA & MARTINS
Rua do Bonjardim, 652
4000 Porto
Telefs.: 200 07 87 / 200 68 68 / 200 55 97

Travessa da Lagarta em mau estado

Os moradores da travessa da Lagarta, em Anta não estão nada satisfeitos com a sua "sorte" que vale por dizer com as consequências que lhe advieram, indirectamente, da construção da variante à 109 e mandaram à Câmara os seus lamentos, os seus protestos e as suas razões.

Segundo os subscritores de um abaixo assinado, antes do início das obras, a travessa da Lagarta estava perfeitamente pavimentada e a expensas dos promotores do loteamento; depois foi instalado um estaleiro donde se originou um movimento de veículos pesados de carga no transporte de brita e areia, movimento que provocou a deterioração da estrada que ficou cheia de buracos o que passou a dificultar o trânsito dos veículos dos moradores e ou proprietários.

Concluído aquele sector da variante e, apercebendo-se os lagartenses que a empresa empreiteira dos trabalhos se aprestava para abandonar o local sem proceder à reparação dos estragos, pediram a intervenção da Câmara que os aconselhou a dirigirem-se

à Junta Autónoma de Estradas.

Mas as pretensões dos moradores da Lagarta não se ficaram só pela reparação dos estragos; pediram outros benefícios a nível de abastecimento de água pública e instalação de saneamento de que as residências já existentes estão privadas. E dizem: - **As redes públicas respectivas acham-se a cerca de 200 metros do início da Travessa e acaba, exactamente, no local em que têm início dois loteamentos de qualidade aprovados pela Câmara e acrescentam que a sua situação é tanto mais incompreensível quanto é certo que muitas construções clandestinas já foram beneficiadas com abastecimento de água e esgotos.**

A Câmara, sem deixar de reconhecer as razões que assistem àqueles moradores requerentes, decidiu:

- "É autorizada a construção da rede pública de abastecimento de água" mas quanto a saneamento, para já, nem pensar, "por não haver plano de pormenor para a zona em questão" além de

que "há necessidade de se instalar uma estação elevatória e ser ainda desconhecida qual a área é número de consumidores que a mesma vai servir".

Câmara decide por unanimidade

Parques subterrâneos

para a Académica e para o Sporting

Por decisão unânime do executivo municipal tomada

na sua reunião ordinária de 14 do corrente, no âmbito do apoio às colectividades desportivas, sob proposta do presidente José Mota foram concedidos direitos de exploração dos parques de estacionamento subterrâneo às duas principais colectividades desportivas espinhenses: ao Sporting Clube de Espinho o parque situado entre as ruas 2 e 4, 19 e 21, recentemente inaugurado; à Associação Académica de Espinho o situado na rua 17 e conhecido por "Solverde".

A cedência da exploração é a título precário e gratuito até ao final do ano de 1997; a deliberação da Câmara que ainda terá de passar pela Assembleia Municipal sem o que não tem qualquer efeito administrativo, determina que aquelas duas colectivi-

dades cessionárias ficam impedidas de transmitir ou transferir a exploração para terceiros sem prévia autorização da Câmara, que se reserva o direito de, a todo o tempo, revogar, por decisão colegial, qualquer das referidas cessões.

José Mota fundamentou a sua proposta, nomeadamente na **actividade meritória que, há largos anos, vem sendo desenvolvida pelas duas colectividades e que essa actividade tem sido exercida em manifesto benefício do Município e se tem traduzido na satisfação das necessidades desportivas, culturais e educacionais da população, nomeadamente das suas camadas mais jovens, além do alto interesse público municipal dos fins prosseguidos por tais entidades.**

Mais de 14 mil contos de subsídios

Nesta reunião de 14 de Junho, sempre por proposta do presidente e por unanimidade, a Câmara deliberou conceder três subsídios no montante de 14 696 350\$00.

Ao SC de Espinho

Em extenso e elaborado ofício a direcção do Sporting Clube de Espinho, que, segundo uma passagem do dito, **é um clube eclético com várias modalidades, que dá desporto a cerca de 1 000 pessoas, a maioria delas com poucos recursos económicos e tem um pavilhão totalmente gratuito ao serviço das várias agremiações de Espinho e das escolas ... expôs a sua situação financeira à Câmara Municipal resultante de situações anormais, tais como:**

- "Pagamento do piso do Pavilhão utilizado em Maio passado para a disputa da "poule" de apuramento do Campeonato de Voleibol, que importou em 3 750 contos e foi já parcialmente pago por alguns dirigentes";

- "Reparação da cobertura da bancada do estádio deteriorada pelo temporal do passado mês de Abril e que ameaça derrocada em algumas zonas para a qual está orçamentada uma reparação provisória que importará em 3 500 contos";

- "Reparação da relva do estádio, devido às condições climatéricas adversas do pre-

sente ano civil ... e reparação ou compra de uma nova máquina de corte, tudo com custos estimados em 7 750 contos".

Estes e outros argumentos calaram na sensibilidade da Câmara que atribuiu àquele colectividade espinhense um subsídio de 8 mil contos.

A A de Espinho

Dificuldades parece vir a sentir a Académica com a construção do campo de hóquei em relva sintética ali a norte às margens da rua 20, dificuldades essas relacionadas com algumas ou alguma parcela de terreno onde aquele equipamento está a ser implantado. Disso deu conta à Câmara que, em consequência de anteriores compromissos assumidos deliberou suportar em 3 696 350\$00 a diferença respeitante à indemnização de determinada parcela de terreno expropriada.

Music Meeting - Espinho 94

Para a organização e realização a cargo da Academia de Música e Escola Profissional de Música de Espinho, do Music Meeting - Espinho 94 que decorrerá nesta cidade de 24 de Junho a 31 de Julho, conforme programa que foi tornado público a Câmara deliberou conceder um subsídio de 3 mil contos.

CLÍNICA DE MEDICINA DENTÁRIA

Acordos com : PSP, ACASA, CGD, EDP, SAMS, PHILIPS

Dr. Jorge Pacheco - Dr.ª Eva Pacheco - Dr.ª Lígia Ferreira - Dr.ª Palmira Castro - Dr.ª Cristalina Aguiar - Dr.ª Paula Amorim - Dr.ª Maria do Carmo - Dr. Horácio Monteiro da Costa - Cirurgia Estética - Maxilo Facial

ORTOPANTOMOGRAFIA, TELERRADIOGRAFIA, IMPLANTOLOGIA, ORTODONTIA (fixa e removível), PRÓTESE (fixa e removível)

Rua 8 n.º 381-1.º • 4500 ESPINHO • Telef. 722718

«Defesa de Espinho» — 3247 — 1994/06/23

8.º JUÍZO CÍVEL

DA COMARCA DO PORTO

(Palácio da Justiça) Campo Mártires da Pátria - 4000 PORTO
telef. (02) 200 85 31 - Fax (02) 202 64 50

ANÚNCIO

EXECUÇÃO ORDINÁRIA n.º 9.079 - 1.ª Secção

EXEQUENTE(S): CREDIFIM - SOC. FINANC. P/AQUIZIÇÕES A CRÉDITO, SA

Com Sede/residente(s) em:
Rua Dr. Alberto Macedo, 116/128
4100 PORTO

EXECUTADO(A/S): MANUEL CARVALHO e esposa

MARIA EUGÉNIA PINHAL DE VASCONCELOS E SOUSA
Com sede/residente(s) em:
Rua 43, n.º 487 - 1.º - D.º
Espinho
4500 ESPINHO

CITAM-SE os Credores desconhecidos do (a,s) Executado (a,s) para reclamarem o pagamento dos créditos que gozem de garantia real sobre os bens que lhes foram penhorados, no PRAZO DE DEZ (10) DIAS, decorridos que sejam VINTE (20) DIAS de DILAÇÃO, a partir da 2.ª e última publicação do anúncio.
Porto, 1994.06.09

O Juiz de Direito,

a) Carlos Alberto Macedo Domingues

O Escriurário,

a) Francisco José Carrazedo

«Defesa de Espinho» — 3247 — 1994/06/23

TRIBUNAL JUDICIAL DA COMARCA DE ESPINHO

ANÚNCIO

No dia vinte e um de Junho de mil novecentos e noventa e quatro, pelas 10 horas no 1.º Juízo, 1.ª Secção do Tribunal Judicial da Comarca de Espinho, nos Autos de Execução de Sentença - SUMÁRIA Nº 2/A/93, que corre os seus termos nesta Secção e Juízo contra o Executado: - **ANTÓNIO GOMES MARQUES**, residente na Rua 26, nº 559, Espinho serão postos em 1.ª praça, para serem arrematados ao maior lance oferecido acima do valor indicado nos autos os seguintes bens móveis:

- Uma secretária, com 1,30 m por 70 cm;
- Duas Secretárias com 1,10m por 60 cm, em bom estado de conservação;
- Um FAX, marca Sharp FO 2200, novo, em bom estado;
- Uma fotocopiadora, marca Sharp Z-50, em bom estado de funcionamento e conservação;
- Uma máquina de escrever, marca Gabelle 100 eléctrica, em bom estado;
- Uma ventoinha, marca Fan, com 3 velocidades, em bom estado;
- Um cofre monobloco, sem marca, 1m de altura por 50 cm de largura, c/ segredo;
- Duas máquinas de calcular, marca Ty 1121 FD, em bom estado;
- Uma máquina de calcular, marca Citizen CX 122;
- Uma estante Dexion, de 2m de comprimento por 1 de altura, com duas prateleiras;
- Dois armários em fórmica e Dexion, de 1,30 de comprimento por 80cm de altura, com portas em vidro, em bom estado;
- Um mini-frigorífico, marca Princess, em bom estado; e
- Um telemóvel, marca Philips, novo, sem uso.

É fiel depositário dos bens supra indicados a Sr.ª CLARA MARIA TAVARES FÉLIX DE OLIVEIRA, residente na Rua 15, 773, R/C, Direito, em Espinho.

ESPINHO, 26 de Maio de 1994

O JUÍZ DE DIREITO

A) Francisco Augusto Soares de Matos Manso

A ESC.ª ADJUNTA,

a) Isabel da Conceição Morgado Carvalho

TRIBUNAL JUDICIAL DA COMARCA DE ESPINHO

ANÚNCIO

PROC.º 113/B/92

1.º JUÍZO

para citação de credores desconhecidos

(EXECUÇÃO DE SETENÇA Nº 113/B/92)

Pelo Juízo de Direito desta Comarca, 1.º Juízo, correm éditos de vinte dias, contados da segunda e última publicação deste anúncio, citando os credores desconhecidos da Executada IMETEX - IMPORTAÇÃO E EXPORTAÇÃO DE TÊXTEIS LDª com sede na Rua 18 Nº 120 em Espinho, para no prazo de dez dias, posterior, àquele dos éditos, deduzirem os seus direitos na execução movida por a exequente Concieria Chcaber S.P.A. com sede em Arzignano, Zona Industriale, Vila IV Strada Nº 40, Itália, desde que gozem de garantia real sobre os bens penhorados.

Espinho, 30 de Maio de 1994

O JUÍZ DE DIREITO

as) Francisco Augusto Soares de Matos Manso

A ESCRITURÁRIA

as) Maria Manuela Barradas Martins

Varanda da Costa Verde

Entre uma espécie de "Dia da Cidade" e os trabalhos "made in Portugal"

Por Agostinho Almeida

Ao iniciar a segunda quinzena do mês de Junho, Espinho "festeja" o aniversário da sua promoção ao escalão de cidade, com um pseudo-feriado, a cuja efeméride se adicionam "sessões em família", isto é, de assistência restrita a meia dúzia de pessoas.

Este ano o "dia da cidade" contemplava a inauguração de uma obra (que infelizmente não está concluída), executada com dinheiros do Fundo de Turismo, que transformou um degradado quarteirão da antiga marisqueira, numa agradável urbanização, com parque automóvel no subsolo, sanitários e outros equipamentos de apoio à zona de turismo, que bem falta faziam no local, sobressaindo o atraso em que toda a zona do litoral se encontra mergulhada.

Sublinhe-se, entretanto, que o feriado municipal foi um fracasso, como tradicionalmente acontece, já que grande parte dos estabelecimentos comerciais e até industriais estavam em pleno funcionamento, vendo-se pouca gente pelas ruas a comemorar o evento, que até para a própria autarquia não teve foros de acontecimento notável.

Talvez um pouco por essa descrença, nem sequer ao alvorecer se escutou o lançamento de qualquer foguete para anunciar à população que o dia 16 era efectivamente feriado municipal, mesmo tendo em conta que uma boa parte dos habitantes residentes labutam fora das fronteiras concelhias.

Na Câmara, houve uma sessão solene com os autarcas, tendo comparecido, ao hastear das bandeiras, a fanfara dos bombeiros locais, numa cerimónia de curta duração, finda a qual este agrupamento musical regressou de novo ao quartel.

Seguiu-se uma festa infantil no Parque João de Deus, com danças e cantares regionais, por alunos de algumas escolas primárias do município, em que todos tiveram um desempenho meritório, sobressaindo, pelas suas características, os alunos das escolas do Bairro Piscatório, que cantaram músicas de Fausto Neves e

dançaram alguns trechos bem conhecidos do Rancho Juvenil de Espinho, que tiveram o impecável acompanhamento musical de Gilberto Rocha, ao órgão. Pelo que nos é dado observar, este conjunto de rapazes e raparigas vareiros poderão ser, num futuro breve, os intérpretes dos cantares tradicionais espinhenses, em quem se poderá pensar numa boa prestação folclórica.

Melhoramentos "made in Portugal" nalgumas artérias do litoral

Rima e é verdade. Algumas das mais movimentadas ruas da zona turística espinhense foram "beneficiadas" com repavimentação do seu degradado piso, que devido às obras em curso nesse perímetro, bem como às mossas provocadas pela intempérie de um Inverno rigoroso, tornaram o asfalto impróprio para "consumo". Só que os mentores da "reconstrução", em lugar de dotar essa área da cidade com um moderno tapete asfáltico, limitaram-se a tapar os buracos com brita "regada" com alcatrão, sendo posteriormente adicionada nova camada de brita. Esta obra "made in Portugal" tem causado os mais sérios transtornos ao vasto comércio da zona, nomeadamente restaurantes e padaria, que vêm entrar pela porta dentro autênticas nuvens de poeira, sempre que passa qualquer viatura, tornando os interiores numa lástima, com prejuízos para a saúde pública.

As próprias viaturas estacionadas na zona, após uma hora de estacionamento, ficam irreconhecíveis e os automobilistas mais jovens gostam de acelerar sobre a brita para sentir o prazer que o barulho característico lhes dá. Tudo isto numa zona cosmopolita, que deveria ser a "sala de visitas" para quem nos visita. Uma situação que nem numa ruela de terra batida de qualquer aldeia se verifica.

Por outro lado, no que diz respeito à obra inaugurada, cremos que a Câmara poderia ter esperado uma ocasião mais propícia, para que não surgisse o velho ditado: "Olha para o que eu digo, mas não olhes para o que eu faço". A azáfama que se ve-

rificou nos trabalhos dos últimos dias, poderia ter sido evitada se, em devido tempo, nele tivessem participado maior número de trabalhadores. O "ver se te avias" final causou má impressão em quem assistiu à sequência dos serviços, que viriam a tornar a obra inoperacional. Após a inauguração, trancaram as portas, como quem diz: agora vamos acabar a obra e depois, na oportunidade, ficará acessível ao público.

Entretanto, nessa nova urbanização, à superfície, podem ver-se um lote de candeeiros "raquíticos", sem "corpo" para sustentar o cacho de globos que os encabeça e que até com o vento varejam como se fossem de borracha. Bem "brinquedo" para os vândalos nocturnos. Por sua vez, as pedrinhas do pavimento, no dia seguinte, já andavam soltas e ao sabor dos "futebolistas" que as chutavam. Os canteiros, sem muro, ficam vulneráveis à penetração de cães e até de seres humanos nem escrupulosos, e... o muro que margina a rampa de acesso à garagem no subsolo, ficou com os canos cortados, cuja abertura é mais que suficiente para qualquer criança se escapular dos pais e mergulhar sobre alguma viatura que entre ou saia da garagem, podendo esta abertura tornar-se um perigo mortal.

Também se poderia acrescentar que a falta de bancos é notória, lamentando-se que tenham sido retiradas as pedras que já estavam instaladas, comentando-se a falta de furação no pavimento que permita a colocação de guarda-sóis, sem os quais ninguém ali parará sentado naquela soalheira urbanização, bem como a distância dos pilares que estão junto ao estacionamento à superfície, sem um cadeado que os una, vão "autorizar" automobilistas menos escrupulosos a invadir o recinto destinado aos peões, sabendo-se que nesse e noutros locais o policiamento é escasso.

Enfim... melhoramentos e trabalhos "made in Portugal", condenam Espinho à eterna precaridade!!!

E as casas velhas que la-deiam a nova urbanização?

MUSIC MEETING

26 de Junho 16 de Julho

XX FESTIVAL DE MÚSICA DE ESPINHO

24 de Junho a 31 de Julho

JUNHO

24/6 - ORQUESTRA GULBENKIAN (Portugal)

Esther Georgie (Clarinete), Max Rabinovitsj (Maestro)

Obras de: Mendelssohn; Weber; Haydn

25/6 - ORQUESTRA CLÁSSICA DO PORTO (Portugal)

Isabel Mallaguerra (Contralto), Elsa Saque (Soprano), Círculo Portuense de Ópera (Coro), Fernando Eldoro (Maestro)

Obras de: Fauré; Rigaud; Brahms; Beethoven

26/6 - ORQUESTRA DO CONSERVATÓRIO NACIONAL DA REGIÃO DE LYON (França)

René Clément (Maestro)

Obras de: Olivier Messiaen - Três pequenas Liturgias da Presença Divina

27/6 - ORQUESTRA SINFÓNICA DO CONSERV. SUP. DE MÚSICA DE MURCIA (Espanha)

José Miguel Rodilla Tortajada (Maestro)

Obras de: Bach; Khachaturian; Granados; Falla; Bizet

28/6 - CHAMBER MUSIC ENSEMBLE OF THE ROTTERDAM CONSERVATORY (Holanda)

Henk Guittart (Maestro)

Obras de: Arnold Schönberg

29/6 - ORQUESTRA DE CÂMARA DA ESCOLA PROF. DE MÚSICA DE ESPINHO (Portugal)

Kamen Goleminov (Maestro)

Obras de: Purcell; Mozart; Schostakovitch; Joly Braga Santos

CORO DE VOZES FEMININAS DO CONSERVATÓRIO NACIONAL DA REGIÃO DE LYON

Catherine Maerten (Direcção do coro)

Obras de: André Caplet

JUNHO

01/07 - ORQUESTRA INTERNACIONAL DO MUSIC MEETING ESPINHO 94

Omri Hadari (Maestro)

Obras de: Gustav Mahler (Sinfonia n. 5)

02/07 - CLARA SCHUMANN - MUSIKSHULE BIG BAND DUSSELDORF (Alemanha)

Hans-Jurgen Bohm (Maestro)

Concerto na Praia da Baía de Espinho - 22 horas

03/07 - "AMORES" GRUPO DE PERCUSSÃO VALÊNCIA (Espanha)

Concerto de Homenagem a John Cage

04/07 - GRUPO DE PERCUSSÃO "JUAN CRISÓSTOMO DE ARRIAGA" - BILBAO (Espanha)

Jesus Miguel Gallardo (Direcção)

Obras de: Ibarrondo; Theodore May; Roberto Sierra; Mitchell Peters; Dave Weckl; Guy Lacour; Hilário Extremiana (Gallarda*)

05/07 - GRUPO DE PERCUSSÃO DA ESCOLA PROF. DE MÚSICA DE ESPINHO (Portugal)

Miguel Bernat (Direcção)

Obras de: Shültz; Carlos Chavés; Damien Charron (Territoires en Minuscules*); Edgar Varése

06/07 - TRIO ALLURES

Emanuel Séjourné; Miguel Bernat; Robert Van Sice

Obras de: Emanuel Séjourné; Frank Nuyts; Thierry De Mey; Eugene O'Brien; Jo Kondo; Toru Takemitsu

07/07 - PER-SE-CUSIÓN ENSEMBLE ZARAGOZA (Espanha)

Manuel Ramada/Javier Belinchó (Direcção)

Obras de: G. Read; P. Esteban; A. Charles (Kumoi*); K. Goeyvaerts; J. Bergamo; M. Ohana

08/07 - CONCERTO FINAL POR ALUNOS QUE FREQUENTARAM O ESTÁGIO

INTERNACIONAL DE PERCUSSÃO

Programa a definir durante a realização do estágio

10/07 - ORQUESTRA SINFÓNICA JUVENIL DE TUBINGEN (Alemanha)

Juliana Lohmann (Violino), Nicolas Pasquet (Maestro)

Obras de: Wagner; Mendelssohn; Schumann

16/07 - GRUPOS DE CÂMARA DA ESCOLA PROF. DE MÚSICA DE ESPINHO (Portugal)

Obras de: Schumann (Quinteto c/ piano Mi bemol Maior); Claude Debussy (Quarteto Op. 10)

24/07 - QUARTETO DE CORDAS DO PORTO (Portugal)

Jossif Grimman (Violino); José Manuel Costa Santos (Violino); Jean-Loup Lecompte (Violeta); Gisela Neves (Violoncelo)

Beethoven (Quarteto em fá menor, Op. 95); Smetana (Quarteto em mi menor "Da Minha Vida")

30/07 - PIANO E PERCUSSÃO

Pedro Burmester/Fausto Neves (Piano); Miguel Bernat/Manuel Campos (Percussão)

Obras de: Mozart; Xenakis; Marlos Nobre; Bartok (Sonata p/ 2 pianos e Percussão)

31/07 - ORQUESTRA BARROCA DAS COMUNIDADES EUROPEIAS

Rachel Beckett (Flauta); Anne-Kathrin Bruggemann (Oboé, Flauta e Flauta de Bisel); Roy Goodman (Maestro)

Obras de: Bach; Pachelbel; Vivaldi; Telemann; Scarlatti

* ESTREIA ABSOLUTA

Organização: ACADEMIA DE MÚSICA DE ESPINHO
ESCOLA PROFISSIONAL DE MÚSICA DE ESPINHO

Sala de concertos:

5º Piso do Casino Solverde/outros a anunciar na véspera de cada concerto

Horário dos concertos: 22 horas • Informações Telef.: 721145/720469

Patrocínios e apoios: CALEIDOSCÓPIO - PROGRAMA DE MANIFESTAÇÕES CULTURAIS DAS COMUNIDADES EUROPEIAS • CÂMARA MUNICIPAL DE ESPINHO • Secretaria de Estado da Cultura - Direcção Geral dos Espectáculos e das Artes • Instituto Português da Juventude • Departamento do Ensino Secundário • Hotel Praiagolfe - Espinho • Instituto Politécnico do Porto/Escola Superior de Música do Porto • Governo Civil de Aveiro • "Público" • Casino Solverde • Aparthotel Solverde • Aquário Marisqueira • Rádio Nova

Preço dos bilhetes: Público em geral: 700\$00 • Sócios da Academia de Música de Espinho: 500\$00 • Estudantes de música e jovens até aos 25 anos de idade (inclusive): 50% de desconto • Grátis para os alunos da Academia de Música de Espinho

Observações: este programa poderá sofrer eventuais alterações, sem aviso prévio

ANÚNCIOS

ADVOGADOS

FERREIRA DE CAMPOS e DULCE CAMPOS-ADVOGADOS. Rua 11 n.º 877-Telefs: 72 22 10 - 72 08 05 - Espinho.

A. CAMARINHA LOPES e HENRIQUE RODRIGUES-Rua 19 n.º 274 - 1.º Espinho. Telef: 72 64 71.

J. MOREIRA DE SOUSA-ADVOGADO. Escritório: Rua 23 n.º 773-1.º Dt.º Telef: 72 20 22 -4500 Espinho. Residência: Souto-Silvalde. Telef: 72 20 37 - 732 20 37 - Espinho.

ALUGUÉIS

ALUGO APARTAMENTOS TOTALMENTE EQUIPADOS. Serviço de quartos e garagem. Rua 62 n.º 156. Telef: 731 08 51/2/3.

ALUGAM-SE QUARTOS C/ casa de banho privativa, c/ cozinha, pequeno almoço, tratamento de roupa e garagem. Telef: 72 00 02 ou 72 89 72.

ALUGA-SE LOCAL PARA ARMAZÉM - ALÉM DO RIO-Anta. Telef: 731 12 08.

ALUGA-SE QUARTO MOBILADO ou parte de casa a pessoa só ou a casal. Em Paços de Brandão. Contactar telef: 72 40 38 depois das 19 horas.

ESPINHO-Férias ou aluguer temporário. Ótimo apartamento, totalmente equipado. Telef: 7443251 durante a semana. Nos fins de semana Telef: 72 38 08.

ALUGA-SE APARTAMENTO T3-Mobilado, c/ garagem e despensa - 1.º E. Rua 14 n.º 858 - Telef: 732 59 56.

ALUGAM-SE 2 CASAS, uma c/ 4 quartos e outra c/ 3 quartos. Mês de Agosto. Telef: 720385.

ALUGA-SE APARTAMENTO T2 totalmente equipado no centro de Espinho. Para a primeira quinzena de Julho. Telefonar para o n.º 726474 a qualquer hora.

ALUGA-SE ARMAZÉM C/ 68M2. Rua 10 n.º 1027. Telef: 7646726 ou 721820.

ALUGA-SE T2, ACABADO DE CONSTRUIR. C/ arrumos e garagem, na Rua 38 c/ Rua 29. Telef: 725217.

ALUGA-SE APARTAMENTO T2+1 EM ESPINHO na Av.º 24, mobilado, c/ telefone e garagem. Telef: 728557.

ALUGA-SE PERÍODO DE FÉRIAS ou temporariamente, apartamento T3, novo. Telef: 723823-Espinho.

ALUGA-SE EM ESPINHO, na Av.º 8 casa ou quartos, c/ direito a cozinha e parte da casa, para época balnear. Contactar Telef: 721488 ou Rua 62 n.º 500.

ALUGA-SE CASA C/ OU S/ MOBILIA. Telef: 726322.

ALUGA-SE CASA. Para férias. C/ 2 quartos, grande sala, banho e garagem. Telef: 724650.

ALUGA-SE CASA c/ 2 quartos, sala, cozinha, casa banho e quintal com fruta. Telef: 722808 ou 7312389.

BOA MESA

A VARINA-Restaurante, peixe e marisco, sempre frescos. Aberto todos os dias. Rua 2 n.º 1269 - Telef: 72 46 30 - Espinho.

RESTAURANTE BARRACUDA-Especialidades em feijoada de marisco, arroz de marisco, caldeirada de peixe e espetadas variadas. Fazemos serviços de casamentos, baptizados e para grupos de trabalho festas anuais. Rua 2 n.º 1255. Telef: 731 00 02-4500 Espinho.

RESTAURANTE TÍPICO LAREIRA-Especializado em: Vitela e Bacalhau na Brasa. Pratos do dia desde 650\$00. Lareira sempre acesa. Rua 62 n.º 592. Telef: 72 79 80 - Espinho.

CASA MARRETA-Restaurante com esplanada. Caldeiradas e Cataplanas de peixe. Cataplanas de tamboril, açorda e arroz de marisco. Aceitam-se encomendas para fora. Pedro da Silva Lopes. Rua 2 n.º 1355. Telef: 720091-4500 Espinho.

COMPRAS

COMPRA-SE - ALUGA-SE ARMAZÉM ou oficina, arredores de Espinho. Telef: 7629736.

Contactar Narciso.

TERRENO INDUSTRIAL 10.000 a 20.000m2. Localizado até 10Km de Espinho. Compro: Pedro Moreira. Telef: (02) 7647823 - (02) 7455844.

OFERECE-SE

SENHORA OFERECE-SE para fazer companhia, a senhora ou casal. C/ carta de condução. Telef: (056) 574418.

SENHOR COM 45 anos, carta de pesados profissional, precisa emprego como motorista em empresas ou casa particular, podendo acumular outras funções. Contactar Telef: 7329037.

PASSA-SE

CAFÉ SALÃO DE CHÁ BENIDORM. Ótimo ambiente (junto à Policlínica) Rua 18 n.º 1078 - Telef: 724730 Espinho.

PASSA-SE MINIMERCADO E CASA DE PASTO-Arcozelo. Telef: 7620907.

PRECISA-SE

PRECISA-SE PEQUENO ARMAZÉM OU GARAGEM, para pinturas a pistola em Nogueira da Regedoura, próximo da Igreja. Resposta ao Apart. 209 - 4503 Espinho Codex: com nome, morada completo e telefone se tiver, para ser contactado c/ facilidade.

PRECISA-SE EMPREGADA INTERNA. C/ mais de 35 anos e menos de 50. Pede-se referências. Contactar telef: 724847.

PROCURA-SE

CÃO DÁ-SE PELO NOME DE DINKI. RAÇA PICNOI, BRANCO, PELUDO E ORELHAS EM TOM PASTEL, PEQUENINO. CONTACTAR RUA 33 N.º 1710 OU TELEF: 72 37 12. GRATIFICA-SEA QUEMO ENCONTRAR.

VENDAS

APARTAMENTOS RUA 14. Telef: 732 20 36.

VENDE-SE T2 + 1 USADO, com 130m2, lugar de garagem. T3 novo. Com bons acabamentos. Telef: 72 58 36.

GRANJA-ESPINHO Edifício muito lindo, acabamentos de 1.ª qualidade, visite o andar modelo, gaveto da Rua da Colónia com a R. S. Vicente Ferrer. Temos T2 + 1 e T3 recuados, vistas para o mar. Desde 12.900 contos. Construções Vitor Nogueira 02/308580/0936807521.

VENDE-SE T3, ao Hotel Solverde, com garagem individual, jardim e logradouro, pronto a habitar. Telef: (02) 72 39 91.

VENDE-SE TERRENO C/ 360m2 p/ construção. Na Rua 43 a 100 m da praia. Falar Av. 8 n.º 1468 - Espinho.

VENDE-SE LOTE-4 frentes-pronto a construir 475 m2-5.500.000\$00. Loteamento na Avenida dos Canaviais em Grijó. Telef: 726981 (hora do almoço ou depois das 19 horas).

VENDE-SE QUADRO pintado a óleo. Vista panorâmica de Guetim-Espinho. 55x45 cm. Telef: 726342.

VENDE-SE TERRENO EM GRIJÓ com 13.000m2. Bons acessos. Viabilidade de construção. Telef: 723179.

VENDE-SE APARTAMENTO T3-Av.º 8. Falar c/ Sr. Carlos. Telef: 720111.

VENDE-SE T3 C/ GARAGEM - Rua 20. Frente ao parque da Câmara Munic. de Espinho. Telef: 723887.

2 CARROS ANTIGOS, ANOS 50 A FUNCIONAR, 120c. CADA. Telef: 7110236 (das 16 às 18 horas).

VENDE-SE TERRENO EM SILVALDE, a 200m da Igreja. 3000m2, com permissão para construção. Telf: 725820.

VENDE O PRÓPRIO. Moradia no centro da cidade Espinho, c/ 680m2 de construção. E 1 loja comercial na Avenida 8. Informa pelo telef: 724982.

MORADIA DE 4 fr. de gaveto (estilo antigo), 4Q (1 suite); 2 sal.; 2 banhos.; 1 WC, coz.; copa e grande salão c/ vistas de mar. Garag. e Lavand. Pré-instal. de aquec. central, gás, TV/Cabo e parab. portões automát. Caix. oscilbatente c/ vidros dupl. - (c/ 380m2 cobertos e 90m2 jardim). Em construção. Telef: (02) 723486-Silvalde à E.N. 109.



RECORDO QUE VAI FAZER UM ANO QUE ESTAVAS CONNOSCO. HOJE VAMOS REUNIRMO-NOS PARA TE LEMBRAR, E RECORDAR OS BONS TEMPOS QUE ESTIVESTE JUNTO DE NÓS:

José Pereira de Oliveira

MISSA DE 1º ANIVERSÁRIO

A esposa, filhos, genros, noras e netos, agradecem aos amigos que queiram junto deles lembra-lo, no próximo dia 27/6, pelas 19 horas na Igreja Matriz de Espinho, numa missa pelo seu eterno descanso.



Manuel Teixeira

AGRADECIMENTO E MISSA DO 7º DIA

Sua esposa, filho, nora e demais família vêm por este meio agradecer a todas as pessoas que participaram no funeral do seu ente querido, bem como todas as formas de pesar recebidas aquando do seu falecimento. Comunicam que a missa do 7.º dia, será celebrada Domingo, pelas 19 horas na Igreja Matriz de Espinho. Agradecem desde já a quem comparecer.

MUNICÍPIO DE ESPINHO



ASSEMBLEIA MUNICIPAL

EDITAL

SESSÃO PÚBLICA DO DIA 29/06/1994

JOSÉ DE OLIVEIRA AZEVEDO, Presidente da Assembleia Municipal de Espinho;

Faz público, de acordo com as disposições legais aplicáveis, que no próximo dia 29 de Junho de 1994, pelas 21,30 horas, se realizará nos Paços do Município a 3.ª Sessão Ordinária desta Assembleia, que versará a seguinte ordem de trabalhos:

- 1 - APRECIÇÃO DA INFORMAÇÃO ESCRITA DO SENHOR PRESIDENTE DA CÂMARA ACERCA DA ACTIVIDADE MUNICIPAL.
- 2 - DELIBERAR SOBRE O APOIO A COLECTIVIDADES DESPORTIVAS (art.º 51º n.º 1 alínea i) do Decreto-Lei nº 100/84, de 29 de Março).
- 3 - DELIBERAR SOBRE O REGULAMENTO DA TMU (TAXA MUNICIPAL DE URBANIZAÇÃO).
- 4 - DELIBERAR SOBRE A ALTERAÇÃO À TABELA DE TAXAS E SEU REGULAMENTO.
- 5 - DELIBERAR SOBRE REVISÃO DO PLANO DE ACTIVIDADES E ORÇAMENTO DA CÂMARA PARA O ANO DE 1994.
- 6 - DELIBERAR SOBRE AS ACTAS DA SESSÃO ORDINÁRIA DE ABRIL E EXTRAORDINÁRIA DA SESSÃO SOLENE DAS COMEMORAÇÕES DO 25 DE ABRIL.

Para constar se publica este e outros de igual teor, que vão ser afixados nos lugares do estilo do Município. Espinho, 14 de Junho de 1994.

O Presidente da Assembleia Municipal,
José de Oliveira Azevedo



Manuel Alves de Oliveira

MISSA DO 30º DIA

Sua família vem, por este meio comunicar que será rezada missa por sua alma, dia 24, sexta-feira, pelas 8 horas na Igreja Paroquial de Silvalde. Desde já agradecemos às pessoas que possam participar.

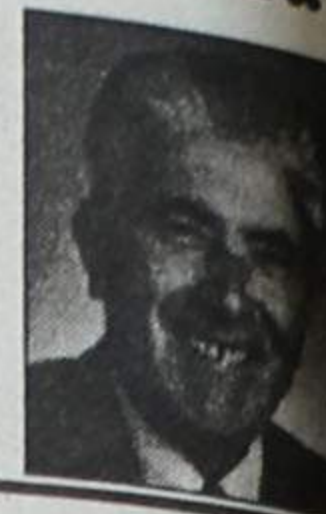

António Augusto Proença

MISSA DO 8º ANIVERSÁRIO

Recordação de sua esposa. Marido lembrado, sempre adorado e nunca esquecido. Será rezada missa, por sua alma, dia 24 pelas 8 horas, na Igreja Matriz de Espinho. Agradeço desde já a quem possa comparecer.



António Pereira da Silva

9 ANOS DE ETERNA SAUDADE

Sua esposa, pais, irmãos, cunhados e restante família vêm, por este meio, comunicar que serão celebradas missas, por alma do saudoso extinto, no dia 27, segunda-feira, pelas 7h30 da manhã, na Igreja de Silvalde e no mesmo dia, na Igreja de S. Paio de Oleiros, às 19 horas. Desde já agradecemos a quem possa comparecer a estes actos religiosos.



José Colares Alves de Sousa

AGRADECIMENTO E MISSA DO 7º DIA

A família vem, por este meio, reconhecidamente, agradecer às pessoas que tomaram parte no funeral do seu ente querido, ou que de outro modo manifestaram o seu pesar e participa que hoje quinta-feira, pelas 19.30 horas, será celebrada missa do 7.º dia, na Igreja Matriz de Espinho, pelo que desde já agradece a quantos participarem em tão piedoso acto.

Espinho, 23 de Junho 1994

Funerária N.º Sr.ª D'Ajuda - Sancebas & Luis Alves
Rua 20 Nº 887 - Espinho - Telef. 72 51 29



D. Maria Ferreira da Silva

(Viúva do saudoso Narciso Tibúrcio da Silva)

AGRADECIMENTO E MISSA DO 7º DIA

Seus filhos, noras, genros, netos e demais família, vêm, por este meio, reconhecidamente, agradecer às pessoas que tomaram parte no funeral da saudosa extinta, ou que de outro modo manifestaram o seu pesar e participam que hoje, quinta-feira, pelas 19h30, será celebrada missa de 7º dia na Igreja Matriz de Espinho, pelo que desde já agradecemos a quantos participarem em tão piedoso acto.



Espinho, 23 de Junho de 1994
Filhos:

- Narciso Tibúrcio da Silva
- Carlos Tibúrcio da Silva
- Luís Tibúrcio da Silva
- Manuel Tibúrcio da Silva
- António Tibúrcio da Silva
- D. Olinda Ferreira da Silva
- D. Liberdade Ferreira da Silva
- D. Odília Ferreira da Silva
- D. Amélia Ferreira da Silva
- D. Fernanda Ferreira da Silva
- D. Ofélia Ferreira da Silva

Funerária N.º Sr.ª D'Ajuda - Sancebas & Luis Alves
Rua 20 Nº 887 - Espinho - Telef. 72 51 29

Veteranos do Rio Largo em digressão por França

Espinhenses mostraram a sua juventude e trouxeram um "rio" cheio de vitórias

Três dias em Soissons e outros tantos em Grigny, cinco jogos disputados, três vitórias, um empate e apenas uma derrota, uma taça disciplinada e o 5º lugar no Torneio Internacional das Comunidades de Soissons (Torneio com nove equipas séniores), foram o balanço muito positivo da digressão da equipa de veteranos do Rio Largo Clube de Espinho a França, de 10 a 15 do corrente.

O "aviso" de que a estadia em Soissons iria ser alvo de uma especial atenção, viria a

confirmar-se no Aeroporto de Orly, quando o presidente da ADP Soissons, Manuel Soares, esperava a comitiva espinhense, acompanhado de mais quatro dirigentes: Manuel Correia, José Leal, Fernando e Luís. Eram 20 horas e logo de seguida foi o rumar até Fontenoy, nos arredores de Soissons, onde Manuel Soares recebeu, com "champagne" de boas-vindas, a equipa espinhense; depois seria o jantar em Villeneuve St. Germain, que foi o local escolhido para os repastos. O alojamento esteve a cargo

Despedida de Soissons com a lágrima a espreitar

A despedida de Soissons deu-se na segunda-feira de manhã, com uma promessa de até para o ano e uma lágrima escondida nos olhos de alguns, como reconhecimento pelo muito que fez a direcção da AD Portugueses de Soissons em receber, pela primeira vez o Rio Largo, na cidade onde o Académico de Espinho foi o primeiro a visitar em 1976 e a derradeira vez, em 1987.

Paulo Pinto
enviado especial

Restava Grigny, para completar esta digressão e nada melhor que uma recepção num excelente hotel e um almoço à "grande e à francesa". Foi uma 2.ª feira livre, para repouso e passeio pela cidade, ou ainda para dar uma fugida ao Estádio Jean Miaud, e beber um copo na Sede da A.S.P. Grigny, por sinal onde teve lugar o jantar.

No dia seguinte a comitiva abalou para o habitual passeio a Paris, com regresso às 17 h oras, já que pelas 19 foi altura de descer ao relvado pela última vez, naquele que seria o quarto a ser pisado

A.S.P. Grigny para um ligeiro almoço e a despedida, até Agosto, concretamente no dia 13, para mais uma edição, a sétima, do Torneio Internacional de veteranos-Festa do Emigrante.

A comitiva embarcou pelas 14h50 em Orly e após duas horas de voo, era a cnegada ao Aeroporto Francisco Sá Carneiro.

Foi o "Terminus" de uma

nacional das Comunidades. O Rio Largo participou na Série A, defrontando duas equipas francesas: F.C. Cuffies, F.C. Belleu e ainda a Selecção Portuguesa de 1.ª Aisne. Seria com esta que viria a sofrer a única derrota neste torneio e mesmo na digressão, com um golo, algo consentido, logo no minuto inicial.

No segundo jogo contra o

ra (3) também durante o segundo tempo.

No único encontro contra uma equipa de veteranos, o onze do Rio Largo não acusou muito o desgaste de quatro jogos antes efectuados, bem como da elevada temperatura que se fazia sentir em Grigny (25.º às 19 horas). O encontro foi disputado arduamente até final dos primeiros quarenta e cinco minutos, e o nulo traduz

guem fazer evoluir.

O onze base

Magano; Rui, Domingos, Nelson e Paulo; Carlos Bicha, Delmar, Jorge e Mário; Jaime e Quim Oliveira.

Outros jogadores: Beto, Leites, Lino, Batista, César e Pinho.

Manuel Pinho "ponta-de-lança" do Rio Largo partiu



excelente digressão, quer no capítulo desportivo e social, onde Américo Freitas, chefe da comitiva, evocou os anos de 1976 a 1993, onde sempre acompanhado pelo "Defesa de Espinho" tudo tem demonstrado para reforçar os laços de amizade entre Espinho, Soissons e Grigny, e onde os emigrantes, quer sejam da Alemanha, Luxemburgo, Bélgica ou França consideram como o "embaixador" social e desportivo da nossa cidade.

Resultados da digressão:
Sábado, 11 de Junho, sq St de Léo-Lagrange, em Presles, arredores de Soissons:

A.S. Pernant, 2 - Rio Largo, 2

Após a marcação de penalties: 3 - 4

Uma difícil vitória conseguida na transformação de grandes penalidades, após um excelente empate no tempo regulamentar, contra uma equipa sénior. Marcou primeiro o Rio Largo por Quim Oliveira, os franceses empataram ainda na primeira parte; Jorge colocou os espinhenses a vencer por 1-2 e a um minuto do final da partida surgiu o empate a dois golos. Domingos e Quim Oliveira transformaram os penalties, que deram a primeira das três vitórias, conseguidas nesta deslocação a França.

Domingo, 12 de Junho, no Stade Municipal de Soissons: realizou-se o Torneio Inter-

F.C. Cuffies os espinhenses sofreram o primeiro golo também na primeira parte mas, no período complementar, Nelson fez o empate e Quim Oliveira desperdiçou uma grande penalidade.

No derradeiro jogo, a única vitória no Torneio foi obtida contra o F.C. Belleu, por uma bola a zero, num tento marcado por Jaime na segunda parte, embora o resultado pudesse ter sido mais volumoso, já que se desperdiçaram inúmeras ocasiões de marcar.

De referir que o Rio Largo foi quinto classificado entre 9 equipas seniores, já que os espinhenses apresentaram em França a sua excelente formação de veteranos.

Classificação final: 1.º F.C. de Soissons; 2.º Africa de Soissons; 3.º F.C. Cuffies; 4.º Selecção Port. L' Aisne; 5.º Rio Largo; 6.º Etoile Vicoise; 7.º Villers Cotterêts; 8.º F.C. Vouel; 9.º F.C. Belleu; 10.º A.D. Portugueses de Soissons (equipa sénior que organizou o Torneio Internacional das Comunidades).

:
AS Portugueses de Grigny, 0
Rio Largo, 4

Terça-feira, 14 de Junho, no Stade Jean Miaud, em Grigny.

Ao intervalo: 0 - 0.

Marcadores: Jaime no início da 2.ª parte e Quim Olivei-

um certo equilíbrio verificado, com oportunidades desperdiçadas por ambos os conjuntos.

No segundo tempo, o técnico, Mário Rui, fez entrar algumas pedras-bases e o adversário não aguentou o mesmo ritmo, claudicando ante um futebol de classe que, neste país, muitas equipas (mesmo seniores) por vezes não conse-

uma perna no jogo inaugural do Torneio de Soissons e foi contemplado com o "prémio do azar". Quim Oliveira foi considerado o melhor jogador do Torneio e o Rio Largo venceu merecidamente a Taça Disciplina, já que nos três jogos efectuados os espinhenses não foram contemplados com qualquer cartão amarelo ou vermelho.



Sala de estudo
para o ensino primário
e ciclo preparatório

CARTOLA

Não deixe o seu filho ao acaso, nem sequer o deixe em casa se não o puder acompanhar nos seus trabalhos escolares, Na CARTOLA (sala de estudo) nós acompanhamo-lo com carinho. O seu dinheiro aplicado assim, não pode ser considerado um gasto.

Abertas inscrições para o próximo ano lectivo 94/95

- Sala de Estudo
- ATL
- Refeições
- Transporte
- Outras actividades (ginástica, natação, música... etc.)
- Professores devidamente qualificados

Rua 32 - Praceta Soeiro Pereira Gomes, Nº 62
(Junto à Biblioteca Municipal) Telefone, 7312308



do "Hotel Formula Um", à saída de Soissons, em direcção à Bélgica, que fica a pouco mais de uma hora de viagem.

Sábado foi dia de visita turística ao centro histórico da cidade e arredores, bem como do jogo de apresentação que o Rio Largo viria a ganhar.

O Torneio das Comunidades, disputado por 10 equipas no domingo, principiou às 9 horas e terminou às 19h30, presenciado por milhares de emigrantes e franceses que, da parte da tarde, acorreram em força ao Estádio Municipal.

pelos espinhenses, nos cinco jogos disputados em três dias.

Uma vitória frente aos veteranos do Grigny, e um jantar de festa com entrega de troféus, onde o presidente José Gomes agradeceu mais uma presença do Rio Largo em Grigny, depois de ali ter já estado, em 1989 com os veteranos e em 1990 e 1993 com a equipa sénior. Uma palavra de apreço para Manuel Maradona que foi o grande responsável pela estadia do Rio Largo, durante dois dias em Grigny.

Manhã de Quarta-feira foi o fazer das malas, com uma breve passagem pela sede da

Ténis

Alberto Rocha e Carla Costa venceram torneio do CTE

Organizado pelo CTE - Clube de Ténis de Espinho, decorreu nesta cidade, de 10 a

19 do corrente mais um torneio "Cidade de Espinho", em ténis, que contou com a participação de 94 tenistas que se bateram com empenho nas variantes de *singulares masculinos, singulares femininos e pares masculinos*.

Foram finalistas Hugo Spratley e Alberto Rocha, triunfando o segundo com os parciais 6/7, 6/3 e 3/6; Carla Costa e Filipa Leão ganhando a primeira por 7/5 e 6/1; e os pares Jorge Ramiro/Hugo Spratley que derrotaram pelos parciais de 6/3 e 6/2 Vieira Santos/Manuel Godinho.

Aos jogos das finais assistiu considerável assistência que aplaudiu as jogadas de melhor recorte.

Os jogos foram disputados nos campos municipais.

CTE em força

O Clube de Ténis de Espinho tem vindo a desenvolver um trabalho intenso nesta prática desportiva que está a dar os seus frutos: a equipa masculina está apurada para a poule final do campeonato regional de 3ª categoria e a sua equipa "A" feminina é vice-campeã regional e está apurada para a fase final que decorrerá no estádio do Jamor.

Ginástica

Sarau da Académica é amanhã

Amanhã, sexta-feira, dia 24, às 21h30, realizar-se-á mais um sarau da secção de ginástica da Associação Académica de Espinho.

O evento terá lugar no pavilhão Arquitecto Jerónimo Reis.

Duca e Beto no futebol "tigre"

Luis Manuel, guarda redes suplente do Farense, foi contratado pelo Sporting Clube de Espinho para fazer parte do plantel profissional que vai disputar o próximo campeonato nacional da segunda divisão de honra.

O departamento de futebol profissional dos "tigres", para além dos jogadores que já tínhamos anunciado em anterior edição, contratou também o defesa central do Barreirense, Duca, que vem tapar o "buraco" deixado livre por Vítor Silva. Farão parte da próxima equipa liderada por Norton de Matos, Diogo (ex-Maia) e Beto (ex-Setúbal).

Regressam ao grupo de trabalho espinhense, Filó e Nelson, que se encontravam a trabalhar com o Fiães.

Vólei Luís Resende no Sp. Espinho

O professor Luís Resende, ex-seleccionador nacional de voleibol e que nas três épocas passadas liderou o conjunto do Castelo da Maia, regressou ao clube que o lançou na modalidade, quer como jogador, quer como técnico.

«DE» sabe que Luís Resende implementará uma nova dinâmica aos "tigres" num projecto ambicioso que trará muita qualidade ao volei espinhense, em que está envolvida a direcção e um grupo de personalidades com provas mais que dadas na modalidade.

O nosso jornal sabe também que com o projecto estarão de volta a Espinho os nossos voleibolistas de craveira nacional e internacional.

Totobola

Concurso dos Órgãos de Informação nº 27/94 relativo a 03 de Julho de 1994. Prognóstico «Defesa de Espinho», redacção desportiva:

Halmstads-Silkeborg 1
Young Boys-Hacken 1
Lausana-Aik 2
Ikast-Ceske X
Hamburgo-Vac 1
Sion-Bekescsabai 1
Rapid Viena-Odense 1
Servette-Admira X
Brondby-Slavia Praga 1
Duisburgo-Grasshopper	.. 2
Aalborg-Dunaiska X
Caen-Austria Viena 2
Norrkoping-Tilburg 1



O jogador espinhense de voleibol do Sporting Clube de Portugal, Miguel Maia, foi galardoado, mais uma vez, pela edilidade de Espinho, com o troféu para o "Melhor Atleta do Ano" (na foto, o vereador, António Canastro, entrega o prémio ao atleta).

Pedro Leão, representado pelos seus pais, por se encontrar em competições no estrangeiro, foi considerado o "Atleta Revelação de 1993/94".

Vende-se ESPINHO

T3 usado, bem localizado, bom estado de conservação, entrada independente, garagem para dois carros, marquise e quintal

Informa o próprio ☎ 72 00 80 - 72 31 88

Em Paços de Brandão Passa-se

Loja de artigos de decoração, no Lugar do Monte de Cima,

☎ (02) 731 25 56 a 100 metros da estação

Compra-se

Gabinete ou carteira de clientes de contabilidade ou de seguros

Resposta a este jornal ao nº 20

Arrendamento permanente

T1 Espinho; sem mobília; c/ garagem. 70 c.
T3 Espinho; mobilado; c/ garagem. 100 c.

NORT Algarve
Imobiliária de Isidro Fontes Mota

Telef: (02) 731 02 56/7

Vende-se Moradia Junto a Espinho

Junto ao mar; tipo T4; muito grande; c/ salões; terraços; varandas, jardim; garagem; etc.

NORT Algarve
Imobiliária de Isidro Fontes Mota

36.000 c.

Telef: (02) 731 02 56/7

Precisa-se

Pizzaria a abrir brevemente admite Jovens (F/M), para servir à mesa. Cozinheiro (a)

Tel. 727501 depois das 20h ou Rua 19 nº 1359 - Espinho

Vende-se Apartamentos

Junto a Espinho
T1 - T2 - T3

Excelente localização; óptimos acabamentos; fogão de sala, etc.

NORT Algarve
Imobiliária de Isidro Fontes Mota

Desde 8.500 c.

Telef: (02) 731 02 56/7

Núcleo Sportinguista de Espinho

Convite

Convidam-se todos os associados e amigos para um convívio (sardinhada) a realizar na noite de S. Pedro, 28 de Junho de 1994, na sua sede, junto à Tourada, pelas 21 horas

A DIRECÇÃO

ALUGA-SE APARTAMENTO T3

c/ 100 m2
Rua 43 - Junto à Praça de Touros

Quartos c/ roupeiros, 2 banhos, cozinha e sala
Renda - 75 c.

Telefone, 72 15 75 de segunda a sexta das 9 às 12 e das 14 às 17 horas

ALUGA-SE OU VENDE-SE ESTABELECIMENTO

C/ 100 m2 de área
+ 50 m2 de cave e 60 de logradouro
Rua 30 nº 600

Telef. 72 03 25 / 977 - Fax 731 04 36

PASSA-SE

Loja c/ boa localização
Renda muito barata

Telef. das 20 às 22 horas 723064 ou 7649211

ALUGA-SE

Escritório com 3 Salas,
banho e Grande Terraço

Rua 19 N.º 342
(Por cima do Banco P. Atlântico)
ESPINHO

VENDE-SE

Terreno c/ 2.500 m2

2 frentes, c/ 30 e 70m respectivamente, água, luz e telefone, a 100m do Lar da 3ª Idade.

PREÇO 20 c./m²

Telefone, 7643769

Vende-se T2

Juncal

Tratamos de financiamento bancário

Visite-nos ou contacte-nos
Tel. 731 24 00 Telemóvel 0936-707323

Prédio desmoronou-se no centro da cidade...

Em plena Rua 19, em Espinho, um prédio desmoronou-se na noite de sexta-feira para sábado últimos e só não terá provocado vítimas, porque a ocorrência se registou a uma hora morta.

Ao lado do edifício que tem o número 402, decorrem obras num outro prédio, cujo responsável não terá tomado as devidas providências, não o escorando convenientemente. A verdade é que a dada altura, veio "tudo por aí abaixo", provocando enorme estrondo.

Alguns minutos depois, chegavam os Bombeiros Espinhenses e a Polícia. Num balanço sumário, verificou-se que o primeiro andar e o rés-do-chão do edifício sinistrado estavam destruídos, com graves prejuízos para a loja de instrumentos musicais que funcionavam na parte inferior do prédio.

A fachada do edifício, com algumas décadas, ficou intacta, não sendo também atingido um estabelecimento de venda de guarda-chuvas existente ao lado.

... e uma placa de betão (em Anta) caiu sobre trabalhadores

Na freguesia de Anta, quando estava a ser colocada uma placa de betão sobre um pavilhão destinado a electrodomésticos, a mesma caiu e foi atingido dois trabalhadores, ferindo-os, felizmente sem muita gravidade. Ambos foram conduzidos pelos Bombeiros Espinhenses ao Hospital de Gaia, pelos onde após tratamento, regressaram a suas casas. A GNR tomou conta da ocorrência.

O "caso" de uma família que "vive" no parque João de Deus

Em reportagem recente, demos relevo ao "caso" de uma família espinhense, constituída por casal e três filhos que, segundo informações de uma senhora que nos procurou para o efeito, "viviam" todos no Parque João de Deus, indo almoçar pelo meio-dia ao Centro Paroquial.

Logo após a publicação desse trabalho, foram díspares as reacções surgidas, umas a confirmarem as denúncias feitas através do escrito, lamentando o voltar de costas da sociedade a uma família carecida de ajuda, outras a contestarem algumas das versões contidas na reportagem por parte dos visados.

Uma das entidades referidas pelo casal nas declarações que nos prestou, era a Câmara Municipal. Urdino Pinheiras, o marido, contou que o presidente da edilidade, José Mota, se prontificara a dar do seu próprio bolso a importância de 50.000\$00 para custear o primeiro mês

de renda de uma casa de alugar, mas que ele recusara sob o argumento de que não tinha possibilidades de continuar a pagar a mesma verba nos meses seguintes. Urdino Pinheiras deixou, mesmo, esta interrogação:

Qual o interesse de estar um mês numa habitação para, logo depois, ser forçado a sair?

Agora por nós contactado a propósito do mesmo problema, o dr. André Duarte, responsável pelos serviços sociais da Câmara Municipal, depois de ter confirmado aquela promessa dos 50 contos por parte do presidente, adiantou que o casal sabia muito bem iria ser abrangido pelo programa especial de alojamento, mas que não era coisa que se pudesse resolver de imediato, como é óbvio.

Revelou, também, André Duarte, que o Urdino pernoita numa casa do Fundo de Fomento situada nas Marinhas por estar de relações cortadas com os sogros. De contrário ficaria em casa destes. Quanto à esposa, dorme em casa de familiares seus.

Como foi escrito na reportagem, o Urdino é um homem doente, tendo contraído uma tuberculose de que não está totalmente recuperado.

Associação "Não à Violência"

Solicita-nos a Associação Nacional "Não à Violência" "Azul no Verde" a divulgação do seguinte: Viver através de lembranças é um direito de todos. O idoso trás no coração um passado vivido no presente, transmitindo saberes ao futuro. O património cultural é um elo entre gerações que tem que ser respeitado e preservado. É um valor a ser transmitido à presente geração para que a história se propague. Colabore connosco, defendendo o nosso património.

Arquitecto

Para colaboração em Gabinete Técnico instalado, com projectos específicos

Enviar - Identificação geral
- curriculum

Resposta a este jornal ao nº 2069

Precisa-se

Praticante de escritório

Rua 16 nº758
Telf. 72 35 29

Concurso de montras

a melhor foi a da Boutique Panda's

No âmbito das comemorações do 21º aniversário do dia da cidade decorreu, sob o patrocínio da Câmara Municipal, e entre os estabelecimentos comerciais, um concurso de montras.

O júri, constituído pelo vereador da Cultura, António Canastro, Carlos Fonseca, presidente da Associação Comercial e o estilista Miguel Vieira, observados os "trabalhos", atribuiu os seguintes prémios que serão entregues oportunamente em reunião pública do executivo:

1º - Boutique Panda's; 2º - Casa Iglésias (nº 188); 3º - Via Espiga.

Achado na via pública

Foi encontrado, algures na rua 28 desta cidade, um velocípedo simples marca "MTB SHIMONO" e pneus cross. Encon-

tra-se em poder da Polícia de Segurança Pública de Espinho que o entregará a quem provar pertencer-lhe.

Ministro da Indústria e Energia em Espinho

No próximo dia 28 de Junho, terça-feira, vem a Espinho, em visita de trabalho, o Ministro da Indústria e Energia, Mira Amaral. Presidirá a uma reunião, no hotel Solverde, de industriais do papel e cartão na qual serão analisados alguns problemas do sector.

ESPINHO

LUGARES DE GARAGEM

TER UMA GARAGEM É UMA NECESSIDADE.

TENHA O SEU PRÓPRIO LUGAR DE GARAGEM, COM FACILIDADES DE PAGAMENTO.

CONTACTE-NOS: Telf. 02-7648267



DR. ILÍDIO D'OLIVEIRA SANTOS

MÉDICO DENTISTA

ODONTOPEDIATRIA = Ortodontia Fixa / Prótese Fixa

Consultórios:

— Rua 16 (Esquina Rua 16), n.º 545-1.º Dt.º - Espinho - Telef. 722931
— Rotunda da Boavista, 182-2.º H 3 - Porto - Telef. 6007175

Acordo com as entidades: ACASA; CGD; ADSE

Gabinete de Radiologia de Espinho

DR. JORGE NUNES DE MATOS
DR.ª MARIA DO CARMO VASCONCELOS

Médicos especialistas — Ralos X — Ecografia - Mamografia

Consultório: Rua 20 n.º 1436 r/c Dt.º • Telef. 721975
Horário: das 9 às 18h30

FÁBRICA DE MÁRMORES E GRANITOS DA TABUAÇA

VITORINO LOPES DA CRUZ,
SUCRS., LDA.

LUGAR DE ESPINHO - S. FÉLIX DA MARINHA
VILA NOVA DE GAIA
APARTADO 205 — 4503 ESPINHO CODEX
TELEFONE 720563



FUNDADA EM 1897

ESPECIALIDADE EM CAFÉS
FÁBRICA DE TORREFAÇÃO PRÓPRIA
GRANDE SORTIDO DE BEBIDAS
NACIONAIS E ESTRANGEIRAS

CASA ALVES RIBEIRO

VALDEMAR NEVES ALVES RIBEIRO

RUA 19 N.º 294 - TEL. 720075 - APARTADO 128 - 4502 ESPINHO

Clinica Médica Dentária

Dr.ª Rosa Neves

Dr.ª Leopoldina I. Santos Tavares

Acordos com: ACASA E CGD

Rua 23 n.º 773 - 1.º esq - Espinho
Telef: 72 01 16

Cursos de Férias de 30 e 40 horas para jovens a partir dos 10anos

INGLÊS e COMPUTADORES

INGLÊS - Início 4 de Julho
COMPUTADORES

Início 4 de Julho; 18 de Julho e 1 de Setembro
Curso interno de Alemão durante o mês de Julho

ESCOLA DELTA - Rua 31 nº 684 - 1.º (frente à feira) - Telefone, 72 16 55 - ESPINHO

Durante mais de um mês

Espinho vai ser capital da música

A cidade de Espinho vai acolher, durante mais de um mês o **Music Meeting Espinho 94**, que está inserido no **XX Festival de Música de Espinho**.

O evento é da autoria da Academia de Música de Espinho/Escola Profissional de Música de Espinho e conta com diversos apoios, entre os quais se destaca o da autarquia espinhense e Governo Civil, Hotel Praiagolfe, Casino Solverde, Aparthotel Solverde, Aquário Marisqueira, entre outras entidades ligadas ao governo e à Comunidade Europeia.

Passarão pela nossa cidade diversas orquestras, portuguesas, espanholas, holandesas, francesas e alemãs, das quais se destaca a Orquestra Gulbenkian, que abre o festival. Pedro Burmester e Fausto Neves, ao piano, e Miguel Bernat e Manuel Campos, em percussão, fazem praticamente o fecho do evento.

Serão ouvidas obras dos mais famosos compositores clássicos e contemporâneos.

Unidade de Saúde da Marinha será inaugurada no sábado

Adiada, devido ao trágico naufrágio que vitimou os três pescadores em Maio passado, será inaugurada no próximo sábado, dia 25, sábado, pelas 11h30, a Unidade de Saúde de Silvalde.

Eis o programa:

Às 11h30, recepção aos convidados; às 11h35, bênção da Unidade de Saúde; às 11h45, inauguração; às 12h30, almoço.

É filha de pai espinhense a "miss Portugal-América"

Chama-se Tibisay Trovisco Andion, tem 19 anos e é filha de pai espinhense e mãe espanhola, a "miss Portugal-América/94", que foi de Caracas a New Jersey, na América do Norte para conquistar esse título de beleza no confronto com 19 concorrentes.

Trovisco (pai), é um industrial de sucesso perto de Caracas, de sociedade com outros espinhenses de Silvalde. É das maiores empresas do país, em alcatifas.

Pois a Tibisay, acaba de levar para casa o título mais ambicionado pelas mulheres bonitas que participam nos concursos de beleza.

Pelo carnaval, ela havia sido 1ª dama de honor num concurso realizado no Centro Português de Caracas, que o nosso primeiro-ministro visitou no último domingo. E essa classificação estimulou-a a participar, agora, no concurso realizada em New Jersey, de que foi brilhante vencedora.

Apesar de sua mãe, Maria do Amparo Andion

Pichel Trovisco ser espanhola (de Pontevedra), a filha fala fluentemente o português, por ser essa a vontade de seu pai e também por

empresas. Diz que quando casar (e esse dia não virá longe...) "quer ter um casalinho de bebés".

A eleição decorreu



que a progenitora não lhe desagrada ouvir em casa o idioma que conquistou seu coração!

A nova miss estuda em Caracas administração de

maior casino do mundo (Taj Mahal, em New Jersey) e, no final, logo que foi declarada vencedora, Tibisay Trovisco chorou como uma criança.



**ABM
SPORT**

EXCLUSIVO EM ESPINHO



Fid'Algo
DESPORTO

Rua 26 n.º 429 — Tel Fax 02.725696
4500 ESPINHO

Kodak

Abrimos: Temos ofertas para si
Chapéus • Isqueiros • Porta-Chaves • Réguas • Relógios • etc.

CENTRO COMERCIAL SOLVERDE 2 (Frente ao Novo Parque de Estacionamento)

PHOTOLINE

SEMANÁRIO REGISTADO
NA DIRECÇÃO-GERAL DE COMUNICAÇÃO SOCIAL SOB O Nº 41/37
FUNDADO EM 27 DE MARÇO DE 1932 POR BENJAMIM DA COSTA DIAS

DEFESA DE ESPINHO

PROPRIEDADE DA EMPES - EMPRESA DE PUBLICIDADE DE ESPINHO, LDA., MATRICULADA NA CONSERVATÓRIA DO REGISTO COMERCIAL DE ESPINHO SOB O Nº 59, FOLHAS 30 DO LIVRO C-1, COM O CAPITAL SOCIAL REALIZADO DE UM MILHÃO E QUARENTA MIL ESCUDOS ★ REDACÇÃO E ADMINISTRAÇÃO NA RUA 26, Nº 601, 2º ESQUERDO, APARTADO 39, 4501 ESPINHO CODEX - TELEFONE 721525 ★ MAQUETAGEM, PAGINAÇÃO ELECTRÓNICA E FOTOMONTAGEM EM "DEFESA DE ESPINHO" ★ IMPRESSÃO - NAVEPRINTER, INDÚSTRIA GRÁFICA DO NORTE, SA - E.N. 14 (km 7,05) - Apt. 121 - 4471 MAIA Codex - Tels. 9411085-9485631-9485564 - Fax 9411084 ★ TIRAGEM MÉDIA DE 3.500 EXEMPLARES ★ DEPÓSITO LEGAL Nº 1604/83 ★ MEMBRO DO IPIR - INSTITUTO PORTUGUÊS DE IMPRENSA REGIONAL

APARTADO 39
4501 ESPINHO CODEX
PORTE PAGO