

DEFESA DE ESPINHO



APARTADO 39
4501 ESPINHO CODEX
PORTE PAGO
ANO 62 • NÚMERO 3248
30 DE JUNHO 1994
PREÇO: 90\$00 (IVA incluído)

DIRECTOR: ÁLVARO GRAÇA

SEMANÁRIO

FUNDADOR: BENJAMIM COSTA DIAS

Ministro Mira Amaral com os industriais de papel

"Competitividade ou morte"

Esta vossa actividade industrial reveste-se cada vez mais de muita importância no nosso país, que tem de aderir às modernas tendências europeias de reciclagem, neste caso, do papel usado, que deve ser reutilizado para produzir novo papel e cartão

foram as primeiras palavras com que o ministro da Indústria e Energia, Mira Amaral se dirigiu aos associados da ANIPC Associação Nacional dos Industriais de Papel e Cartão, na terça-feira passada, 28 do corrente, durante uma reunião de trabalho que aquele membro do governo teve com empresários do sector, no Hotel Solverde e em resposta ao extenso rol de interrogações lançado, em jeito de memorando, pelo presidente daquela associação, Fausto Meireles.

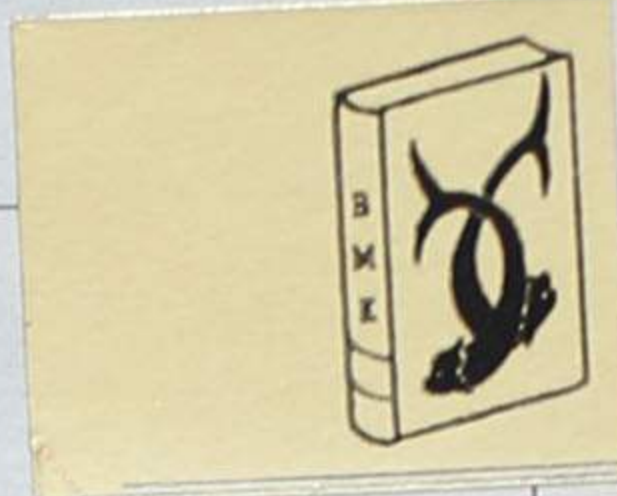

E tudo o fogo levou...

Gaioso Vaz na presidência do PSD

Marinha já tem unidade de saúde



Na presidência do Lions
Carlos Padrão
sucede a Guy Viseu

Maus hábitos anti-higiênicos prejudicam a saúde!

Não pretendo dar novidade alguma, uma vez que toda a gente tem ou deve ter, a noção do quanto é válido ao nosso organismo, evitar o que quer que seja que o prejudique.

Todavia, existe um péssimo hábito, a que já a nossa "Defesa" se referiu, censurando e comentando o facto de pessoas, indiferentes à boa decência e ao perigo higiênico, de sacudirem das suas janelas ou varandas, passadeiras, tapetes, roupas de cama, panos de pó, limpar, enfim a casa, mas cobrir cá fora as

pessoas que passam e que as prejudicam na saúde, inclusive na respiração que tem de ser perfeita e cuidada.

Há horas que a lei impõe, para que se façam esses serviços, existindo a devida aplicação de multa, que a nossa PSP tem o direito de aplicar, se lhe for possível verificar tais anomalias.

O pior é que todos estes casos fogem da visão policial e, deste modo, teremos de constatar que ficaremos sujeitos a estes perigos, se quem assim procede não tiver a devida consciência da falta que comete e que é bastante

censurável.

Tantas vezes vemos as fezes de cães e gatos ressequidas pelo sol, dando origem a uma espécie de pó que numa daquelas fortes nortadas são levadas pelos ares e introduzidas nos nossos pulmões, onde podem causar males bem perniciosos.

Já uma vez apreciei numa das nossas ruas, esse facto, num dia de forte nortada. Os olhos iam protegidos por óculos escuros, mas a respiração comprimia-a o mais possível, perante aquele espectáculo.

Mas ter-me-ia defendido mesmo?... No ar pairava com

tal ventania, toda a casta de poeirada de lamaceiros secos.

É evidente que tais nortadas já são habituais e por vezes bem fortes e desagradáveis. No entanto é a natureza quem as comanda. Agora, a falta de civismo numa cidade tão linda como esta, onde se nota a preocupação dos responsáveis de a ter limpa e assim conservá-la, é pura fantasia, pois pelo que se vê, é inútil tentar formosé-la como merece. Senão, vejamos:

- Ao longo da Rua 19, hoje uma autêntica avenida, existem recipientes para nelas serem lançadas as inutilidades, evitando o mau aspecto de tudo ser lançado para o chão.

No entanto, é triste verem-se papéis e não só, espalhados em redor desses recipientes, num quase escárnio, ao sítio onde deveriam ser lançados. E neste lugar, hoje bem aprazível, na comodidade dos seus bancos, uns

com sol benéfico, outros de sombra apreciável, é pena verificarem-se tais desmandos.

Quando a contentores, sítio onde eles existem, parece que foram colocados para parte do lixo ser posto em redor, ainda que no seu interior haja lugar ou, então, permanecem cheios com sacos e mais sacos a... guarnacê-los!

Um aspecto ultra-anti-higiênico e deprimente, é a visão do lixo em sacos plásticos nos passeios que tendo sido colocados depois dos carros-lixeiros terem passado, ali ficam todos esfrangalhados pelos animais esfomeados, que os estripando completamente, espalham nos passeios durante todo o dia o nojento lixo.

E se tal acontece ao sábado, o domingo fica bem assinalado do descuido conde-



nável e imperdoável do cheiro e horrível aspecto se contempla com indignação.

Eu própria sinto náusea e vergonha do que tantas vezes que tal acontece.

Um dia, regressava eu à igreja de manhã cedo e com uns excursionistas, junto a camioneta que os transportava, comentarem aquele lixo imperdoável, com fraseado pouco correcto e condizer com a lixeira que deles espalhada.

Mas, infelizmente, esse mal existe por toda a cidade.

Se não acreditam, dêem-se ao cuidado de o apressarem, e vejam a razão que comento estes casos.

O rigor de multas a quem assim procede, seriam bem justas.

Onde paira a decência, o gosto e o orgulho, por uma tão linda cidade, bem merecedora de melhores cuidados higiênicos?!

Todos nós devíamos orgulhar-nos de a ver sempre limpa e cuidada, numa lixeira que traduzisse a respeitabilidade de todo o povo pelo seu asseio, onde os nossos visitantes e visitantes antes ficassem com a melhor das impressões dum Espinho cativante!

Maria Helena Vasconcelos

RGA
Rádio Globo Azul
FM 92.0
ESPINHO
...um céu AZUL todos os dias

EXCELENTE OPORTUNIDADE DE CONSTRUIR A SUA CASA

VENDE-SE LOTES TERRENO LUGAR DO MONTE S. PAIO DE OLEIROS



Loteamento aprovado pela Câmara Municipal da Feira

Alvará Nº 5/94 de 8/Fev/94

Contactar: de Segunda a Sexta das 9 às 12 e das 14 às 17
764 70 07 ou 764 70 32

outros horários: 764 72 23 (falar com Sr. Fernando)

Casa Fernandel

Acerto de Chaves c/ Máquina Electrónica

GRANDE SORTIDO

Cutelarias Profissionais Domésticas • Louças • Ménage • Brinquedos
CARIMBOS RÁPIDOS

Rua 23, Nº 199 - 4500 ESPINHO - Telefone, 72 06 48

**MÍLTON PINHO
GLÓRIA RODRIGUES**

**SOLICITADORES
GABINETE DE CONTABILIDADE**

Rua 28 nº 583 r/c - ESPINHO -- Telef. 720584 - Fax 721687

Clinica Médica Dentária

Drª Rosa Neves

Drª Leopoldina I. Santos Tavares

Acordos com: ACASA E CGD

Rua 23 nº 773 - 1º esq - Espinho

Telef: 72 01 16

ESPECIALIDADE EM CAFÉS
FÁBRICA DE TORREFAÇÃO PRÓPRIA
GRANDE SORTIDO DE BEBIDAS
NACIONAIS E ESTRANGEIRAS

CASA ALVES RIBEIRO

VALDEMAR NEVES ALVES RIBEIRO

RUA 19 N.º 294 - TEL. 720075 - APARTADO 128 - 4502 ESPINHO

**PLANIFICA
REMODELA
E DECORA
O SEU ESPAÇO
TECTOS FALSOS
DIVISÓRIAS**

BIPAL

Rua da Fonte - Silvalde
Apartado 509
4506 Espinho Codex
Telefone 720918
Fax 728731

Um espaço renovado

G

V

E

J

X

A



**Sábado, dia 2 entre as 11 e as 24 horas,
venha tomar café connosco**

Espinho - Avenida 8 - Centro Comercial Solverde 1

«Defesa de Espinho» — 3248 — 1994/06/30

"I.I.I. - INVESTIMENTOS INDUSTRIAIS E IMOBILIÁRIOS, LIMITADA"

Conservatória do Registo Comercial de Espinho; nº de matrícula 00019/720104, nº de identificação de pessoa colectiva 500 529 426 - , nº de inscrição 11, nº e data da apresentação Ap. 15/94.05.25.

Rosa Paula da Silva Maia, 2ª Ajudante da Conservatória do Registo Comercial de Espinho, CERTIFICO que em relação à sociedade em epígrafe e para fins do disposto nos artºs 71 e 72 do Código das Sociedades Comerciais, foram depositados na pasta respectiva os documentos de prestação de contas do exercício do ano de 1993 (fotocópia da acta da Assembleia Geral, Balanço Analítico, Demonstração dos Resultados, Anexo ao Balanço e à Demonstração de Resultados, Relatório da Gestão, Relatório e Parecer do Conselho Fiscal e Certificação Legal das Contas).

Está conforme. Contém 1 folha.
Conservatória do Registo Comercial.
Espinho, 01 de Junho de 1994.

A Ajudante
Rosa Paula da Silva Maia

«Defesa de Espinho» — 3248 — 1994/06/30

8º JUÍZO CÍVEL DACOMARCADO PORTO

(Palácio da Justiça) Campo Mártires da Pátria - 4000 PORTO
telef. (02) 200 85 31 - Fax (02) 202 64 50

ANÚNCIO

EXECUÇÃO ORDINÁRIA nº 9.079 - 1ª Secção

EXEQUENTE(S): CREDIFIM - SOC. FINANC. P/AQUISIÇÕES A CRÉDITO, SA

Com Sede/residente(s) em:
Rua Dr. Alberto Macedo, 116/128
4100 PORTO

EXECUTADO(A,S): MANUEL CARVALHO E SOUSA e esposa

MARIA EUGÉNIA PINHAL DE BARROS VASCONCELOS SOUSA
Com sede/residente(s) em:
Rua 43, nº 487 - 1ª - Dª
Espinho
4500 ESPINHO

CITAM-SE os Credores desconhecidos do (a,s) Executado (a,s) para reclamarem o pagamento dos créditos que gozem de garantia real sobre os bens que lhes foram penhorados, no PRAZO DE DEZ (10) DIAS, decorridos que sejam VINTE (20) DIAS de DILAÇÃO, a partir da 2ª e última publicação do anúncio.

Porto, 1994.06.09

O Juiz de Direito,
a) Carlos Alberto Macedo Domingues
O Escriurário,
a) Francisco José Carrazedo

«Defesa de Espinho» — 3248 — 1994/06/30

MUNICÍPIO DE ESPINHO



CÂMARA MUNICIPAL

AVISO

Nos termos do disposto no nº. 1 do artigo 19º. do Decreto-Lei nº.427/89, de 07 de Dezembro, aplicado à Administração Local pelo Decreto-Lei nº. 409/91, de 17 de Outubro, a Câmara Municipal de Espinho, faz público que pretende admitir de acordo com a alínea d) do nº 2 do artigo 18º do mesmo diploma, por contrato de trabalho a termo certo, pessoal nas seguintes condições:

- 1 - Categoria e número de lugares a preencher:
- 1 Técnico Superior de Serviço Social de 2ª Classe;
- 1 Técnico Superior de 2ª Classe (Área de Psicologia ou Educação Social);
- 2 Técnicos Adjuntos de 2ª Classe (Área de Arqueologia), da carreira Técnico Profissional - nível 4.

2 - Local de trabalho - Área do Município de Espinho.

- 3 - Prazo e duração dos contratos:
- Para Técnico Superior de Serviço Social de 2ª Classe e Técnico Superior de 2ª Classe (Área de Psicologia ou Educação Social) - 5 meses;
- Para Técnico Adjunto de 2ª Classe (Área de Arqueologia), da carreira Técnico Profissional - nível 4 - 1 mês,

eventualmente renováveis nos termos dos nºs 1 e 2 do artigo 20º do Decreto-Lei nº 427/89, 07/12, com a nova redacção dada pelo Decreto-Lei nº 407/91, de 17/10.

4 - Vencimento:

- Para os Técnicos Superiores de Serviço Social e de Psicologia ou Educação Social - a remuneração correspondente ao Escalão 1, Índice 380, da escala indicatória para as carreiras do regime geral da Função Pública,
- Para Técnico Adjunto de 2ª Classe (Área de Arqueologia) da carreira Téc.-Profissional - a remuneração correspondente ao Escalão 1, Índice 190, da escala indicatória para as carreiras do regime geral da Função Pública.

5 - Funções a desempenhar: - Serviços inerentes às qualificações profissionais com que estão habilitados.

6 - Habilitações Literárias:

- Para Técnico Superior de Serviço Social de 2ª Classe - Licenciatura em Serviço Social;
- Para Técnico Superior de 2ª Classe (Área de Psicologia ou Educação Social) - Licenciatura em Psicologia ou Educação Social;
- Para Técnico Adjunto de 2ª Classe (Área de Arqueologia), da carreira Técnico Profissional - nível 4 - Curso Técnico-Profissional da área de Arqueologia.

7 - Prazo e forma para a apresentação de candidaturas:

Os interessados deverão, no prazo de 8 dias, a contar da data da publicação deste aviso nos Jornais Locais, formalizar a sua candidatura mediante requerimento dirigido ao Presidente da Câmara Municipal, o qual poderá ser entregue na Secção Administrativa de Pessoal, ou enviado pelo correio, dele devendo constar os seguintes elementos: a) Identificação completa (nome, filiação, nacionalidade naturalidade, data de nascimento, número e data do Bilhete de Identidade e Serviço que o emitiu, situação militar, residência, código postal e telefone); b) Habilitações literárias e profissionais c) Qualquer outro elemento que o candidato considere relevante.

O Requerimento deve fazer-se acompanhar de documento comprovativo das habilitações literárias, curriculum vitae detalhado, devidamente datado e assinado e fotocópia do bilhete de identidade.

9 - Métodos de Selecção: A selecção dos candidatos será feita através de avaliação curricular e entrevista profissional de selecção.

10 - Os contratos a celebrar, reger-se-ão pelo disposto no nº 3 do artigo 14º. do Decreto-Lei nº. 427/89 de 07 de Dezembro.

Espinho, 22 de Junho de 1994.

O vereador com competências delegadas
Rolando Nunes de Sousa

«Defesa de Espinho» — 3248 — 1994/06/30

"CARPETEAS - CARPETES E ALCATIFAS, LIMITADA"

Conservatória do Registo Comercial de Espinho; nº de matrícula 00987/940323, nº de identificação de pessoa colectiva 502 669 365 - , nº de inscrição 08, nº e data da apresentação Ap. 16/94.03.23.

Rosa Paula da Silva Maia, 2ª Ajudante da Conservatória do Registo Comercial de Espinho, CERTIFICO que em relação à sociedade em epígrafe, foi remodelado o seu contrato social, ficando este, em consequência, com a seguinte redacção:

Artigo 1 - A sociedade adopta a denominação de Carpeteas - Carpetes e Alcatifas, Lda, tem a sua sede social na rua das Fábricas, nº 93, Zona Industrial de Espinho, na cidade de Espinho.

Artigo 2 - O objecto da sociedade consiste no fabrico e comércio de tapeçarias e artigos têxteis para o lar, importação e exportação.

Artigo 3 - O capital social, integralmente realizado em dinheiro e outros valores constantes da escrita social, é de quarenta mil contos, e acha-se dividido em três quotas, uma com o valor nominal de vinte mil e quatrocentos contos pertencente ao sócio Marcelino Oliveira da Rocha, outra com o valor nominal de quinze mil contos pertencente ao sócio Manuel Pereira Fontes, e uma última com o valor nominal de quatro mil e seiscentos contos pertencente ao sócio Joaquim Lopes Fontes.

Artigo 4 - É livre a divisão e cessão de quotas entre sócios, mas quando feita a terceiros fica dependente do consentimento da sociedade.

Artigo 5

1 - Em caso de falecimento do sócio Manuel Pereira Fontes, e no caso de lhe sobreviver, terá o sócio Joaquim Lopes Fontes o direito de se exonerar da sociedade, devendo manifestar à sociedade tal vontade no prazo de noventa dias após o dito falecimento.

2 - A contrapartida devida por tal exoneração deverá ser liquidada nos prazos e condições previstos no artigo 235 nº 1 al. b) do Código das Sociedades Comerciais, mas vencerá juros à taxa legal, e contados desde a data da comunicação à sociedade da vontade da exoneração.

3 - O disposto nos números anteriores é igualmente aplicável, em caso de falecimento do mesmo sócio, à quota deste, devendo a vontade de exoneração ser manifestada pelos seus herdeiros dentro do mesmo prazo.

Artigo 6

1 - A gerência da sociedade, dispensada de caução, e remunerada ou não conforme for deliberado em assembleia geral, será exercida por todos os sócios, a ela cabendo a representação da sociedade face a terceiros, em juízo ou fora dele, bem como a faculdade de livremente se comprometer em árbitros, e de transigir, confessar ou desistir em qualquer pleito em que a sociedade seja parte.

2 - Todos os actuais sócios, e enquanto mantiverem essa qualidade, terão um direito especial à gerência.

3 - A sociedade fica vinculada face a terceiros por qualquer das assinaturas dos gerentes Marcelino Oliveira da Rocha e Manuel Pereira Fontes, ou por acção de mandatário constituído nos termos do art. 256 do Cód. das Sociedades Comerciais, e nos termos do respectivo mandato.

Artigo 7

1 - A sociedade tem o direito de proceder à amortização de qualquer quota nos casos seguintes:

- a) em caso de arresto, arrolamento, penhora ou qualquer outra forma de apreensão judicial da quota;
b) em caso de falência ou insolvência do sócio;
c) em caso de cessão de quota com inobservância do disposto no artigo quarto deste contrato;

d) em caso de divórcio de qualquer sócio, e desde que a quota respectiva seja adjudicada em partilha ao cônjuge respectivo.

2 - Uma vez deliberada a amortização prevista no número anterior, a sociedade liquidará a mesma nos termos e condições previstas no artigo 5 deste contrato.

Artigo 8 - Em caso de falecimento de qualquer sócio, e sem prejuízo do disposto no artigo quinto deste contrato, a sociedade continuará com os sobreviventes e com os herdeiros do falecido, que entre si nomearão um que a todos representará no grémio social.

Artigo 9

1 - A assembleia geral será convocada por meio de carta registada com aviso de recepção, expedida com quinze dias de antecedência, se formalidade mais rigorosa não for legalmente exigida.

2 - As deliberações que visem autorizar a gerência a alienar ou onerar bens imóveis da sociedade deverão ser tomadas por maioria não inferior a setenta e cinco por cento do capital social.

Artigo 10 - Os lucros apurados em cada exercício, e ressalvados os que tiverem que ser levados ao fundo de reserva legal ou a outros que a assembleia livremente, e sem qualquer limitação, vier a criar, serão distribuídos pelos sócios na proporção das respectivas quotas.

Artigo 11 - Em caso de dissolução da sociedade, a assembleia geral deliberará sobre a forma de liquidação do respectivo património e designará as pessoas dos liquidatários.

Está conforme o original. Contém 5 folhas.
Conservatória do Registo Comercial.
Espinho, 23 de Março de 1994.

A Ajudante
Rosa Paula da Silva Maia

Mira Amaral aos industriais de papel e cartão:

Ou competitividade ou "morte"

Esta vossa actividade industrial reveste-se cada vez mais de muita importância no nosso país, que tem de aderir às modernas tendências europeias de reciclagem, neste caso, do papel usado, que deve ser reutilizado para produzir novo papel e cartão - foram as primeiras palavras com que o ministro da Indústria e Energia, Mira Amaral se dirigiu aos associados da ANIPC - Associação Nacional dos Industriais de Papel e Cartão, na terça-feira passada, 28 do corrente, durante uma reunião de trabalho que aquele membro do governo teve com empresários do sector, no Hotel Solverde e em resposta ao extenso rol de interrogações lançado, em jeito de memorando, pelo presidente da associação, Fausto Meireles.

Na sua intervenção, este dirigente associativo fez uma exaustiva abordagem da problemática do sector referindo, inclusivamente, alguns aspectos positivos resultan-

tes das actividades próprias como, por exemplo que a fabricação de papel através da reciclagem ser menos nociva ao ambiente, preservar a floresta, reduzir a poluição e gerar poupança de energia e água, eliminar resíduos sólidos produzidos pela sociedade (papeis velhos) e reduzir em 75% a emissão para a atmosfera de gases nocivos.

Fausto Meireles juntou alguns argumentos mais, para justificar o pedido de reestruturação que formulou tendo em vista o incremento da competitividade através da redução dos custos de produção, melhoria da qualidade e gestão eficaz das empresas.

E porque a Associação não dispõe de recursos para desenvolver, por si só, os projectos necessários à reestruturação pretendida, Fausto Meireles solicitou ao governo apoio para a criação e dinamização de infraestruturas para a recolha, triagem e distribuição de papel velho; novo edifício de

serviços da ANIPC, porque as actuais instalações, situadas na rua 14 em Espinho e que o ministro visitou demorada e interessadamente, são exíguas e não permitem uma acção adequada em benefício das empresas do sector; e modernização do seu laboratório, essencial para ajudar as empresas na certificação dos seus produtos.

A tudo o ministro, Mira Amaral procurou dar respostas e deixar mesmo alguns avisos e, depois das palavras com que abrimos, disse:

- Todos temos consciência que a produção de papel e cartão a partir do velho é um sector excessivamente pulverizado e fragmentado em pequenas empresas e muitas delas não têm dimen-



struturas de maior dimensão. Sobre o custo da energia disse Mira Amaral ter cons-

para melhorar a situação e, neste momento o preço da energia eléctrica é inferior

ministro respondeu que não mais é possível, em termos de economia europeia, ao governo dar respostas administrativas, impedindo empresas de entrar em Portugal e recolher papel nem pode impedir que esse mesmo papel saia pelas fronteiras, que em termos económicos desapareceram mas podemos ajudar a montar um sistema eficiente de recolha que responda em tempo real às necessidades das empresas portuguesas.

Terminou, referindo-se a reestruturação pretendida pelos industriais da ANIPC:

Não queremos criar falsas expectativas porque não há fundos especiais para a reestruturação do sector além dos do PEDIP II; a única coisa que a reestruturação do sector vos pode dar é um acesso mais orientado aos fundos daquele programa.



são para sobreviver e neste caso a resposta estratégica que se impõe terá de ser uma maior cooperação e ligação que permita constituir es-

ciência de que é um desvantagem competitiva para a economia portuguesa, mas gostaria de acentuar os esforços que têm sido feitos

ao praticado em 1992.

Quanto a penetração de empresas estrangeiras sobretudo na recolha da matéria-prima que é o papel usado, o

ANIPC: Reestruturação é precisa

A ANIPC - Associação Nacional dos Industriais de Papel e Cartão, a organização representativa dos industriais do sector, emergiu da extinção do antigo Grémio dos Industriais de Papel e foi criada em 25 de Junho de 1976, representando, hoje, 80% das empresas que em Portugal produzem papeis e cartões reciclados.

As empresas associadas empregam 1 500 pessoas, transformam, anualmente, cerca de 200 mil toneladas de papeis velhos, gerando um volume de negócios de cerca de 11 milhões de contos.

É um sector industrial tradicional de mais de duzentos anos, com fábricas centenárias implantadas, maioritariamente, a norte do rio Mondego, pequenas e médias empresas que, ainda hoje, por exemplo, proliferam nas terras vizinhas da Feira e particularmente nos limites geográficos deste concelho com Espinho, com níveis de produtividade dispares, grandes dificuldades tecnológicas e pessoal pouco qualificado, que produz, por dificuldade de aprovisionamento de matéria-prima, 36,7% do total de cartões e papeis produzidos em Portugal.

Enfrenta, hoje, um conjunto de dificuldades, estruturais e conjunturais que põem em perigo a sobrevivência da sua actividade transformadora e a manutenção de muitos postos de trabalho, sendo as principais, a desorganização da recolha de papel velho e ausência de estruturas de recolha, triagem e abastecimento da indústria; obsolescência tecnológica da maioria das empresas; baixo nível de qualificação da mão-de-obra empregue; baixos níveis de produtividade; e elevado custo da energia consumida.

A vinda do ministro Mira Amaral teve em vista o pôr as cartas na mesa e solicitar ao ministro que promova a reestruturação do sector.

Comissário Bastião Novo vai deixar a PSP de Espinho

Manuel Nunes Bastião Novo, comissário principal da PSP, que durante mais de um ano comandou a secção policial de Espinho, vai cessar funções na próxima semana, sendo substituído pelo adjunto do comandante distrital, em Aveiro, comissário Leonel Costa.

Bastião Novo vai frequentar um curso superior na cidade da Horta, nos Açores, durante cerca de vinte meses.

Em jeito de despedida, o comissário Bastião Novo dirigiu-nos uma amável mensagem de cumprimentos e de reconhecimento pela colaboração prestada, bem como pela simpatia e consideração

que sempre foram dispensadas à Polícia de Segurança Pública, em geral e ao comando da secção de Espinho, em particular.

Da nossa parte, cumpre-nos agradecer as facilidades concedidas a "Defesa de Espinho", sempre que houve necessidade de recorrer profissionalmente à PSP. Também no plano pessoal, foi excelente o nosso relacionamento com o comissário Bastião Novo, que esperamos manter com o seu sucessor, em particular e com toda a secção, em geral.

Fica finalmente o voto de que seja muito feliz nas suas novas funções.



Mudanças no PSD de Espinho Gaioso Vaz candidato a presidente

O coronel Gaioso Vaz é o cabeça da lista candidata a gerir os destinos da Comissão Política local do PSD.

O actual vereador municipal é acompanhado na sua candidatura, entre outros, por Guy Viseu e Valdemar Ribeiro, dispendo, ao que se sabe, de fortes e significativos apoios.

Unir, localmente, o partido, é a proposta da sua candidatura.

Inauguração foi no sábado

Unidade de Saúde da Marinha para servir 4.000 silvadenses

Após tanta espera porfiada, entre avanços e travagens, seja-nos permitido desabafar que, finalmente, aqui temos a obra, querida e projectada há muitos anos e arrastando-se tantos outros, nem por isso desanimámos ante as contrariedades do percurso, porquanto se avolumava, cada dia, o sentido da necessidade e o anseio do melhor - disse o delegado de Saúde de Espinho durante a inauguração da nova unidade de saúde de Silvalde que mais do que um vulgar equipamento que vai contribuir para melhorar as condições de vida de 4 000 silvadenses que vivem nesta zona piscatória, significa também uma das peças com que pretende-

mos mudar completamente a vida dos que aqui vivem - acrescentou, por sua vez, o presidente José Mota no discurso que pronunciou a encerrar a cerimónia.

Nova, nova não será, mas renovada em instalações que custaram à volta de 16 mil contos saídos dos cofres da Câmara Municipal (11 500) e da Junta de Freguesia o restante e equipamentos da contribuição da Administração de Saúde; quanto a pessoal - dois médicos e duas enfermeiras - é que, para já, tudo terá ficado como dantes.

Falamos da cerimónia da inauguração da unidade de saúde da Marinha de Silvalde que ocorreu no passado sábado, 25 do corrente e que contou com a

À inauguração da nova Unidade de Saúde, não faltaram os presidentes da Assembleia Municipal, Câmara e Junta de Freguesia de Silvalde, delegado de saúde, entre outras individualidades da política nacional e autárquica

presença de entidades oficiais, tais como Rosa Maria Albernaz, deputada nacional, José Azevedo, presidente da Assembleia



Municipal, José Mota, presidente da Câmara Municipal de Espinho e respectiva vereação, dr. Manuel António, presidente da Administração de Saúde da Região Centro, dr. Jorge Campinos, presidente do Centro Regional de Segurança Social da Região Centro, delegado de Saúde de Espinho, dr. Borges Alves, director do Hospital de Espinho, dr. João Cruz e muita população local que aplaudiu, vivamente algumas das passagens das várias intervenções de que destacamos a de Abel Gonçalves que, a concluir abordou o problema da cooperação entre a administração central e a administração local:

- A entrada em funcionamento desta unidade de saúde vai, certamente, contribuir para a resolução das graves carências que afectam esta zona degradada, sem condições sociais e sanitárias dignas que permitam uma vida melhor aos seus habitantes. Os poderes políticos não podem deixar de responder a estes apelos, procurando resolver as situações mais gritantes num clima de responsabilidade que envolva as administrações central e

local pois só com este duplo envolvimento e num clima de completa articulação e complementaridade será possível construirmos uma sociedade melhor.

As instalações da Unidade de Saúde foram abençoadas pelo pároco da freguesia de Silvalde, padre Manuel António.

Passadeira "proíbe" passagem de peões

Os semáforos para peões existentes na esquina da Rua 23 com a Avenida 24, junto do Restaurante Padrinho, só têm uma cor - a cor encarnada. Não se trata de qualquer avaria, mas de uma opção técnica dos responsáveis, que entenderam e entendem que os peões devem estar em plano secundário relativamente aos automobilistas. Assim, quem atravessar a rua naquele lo-

cal, fá-lo sempre em transgressão, visto que os semáforos nunca mudam de cor, mantendo ininterruptamente o encarnado.

A ideia terá de ser interpretada como desrespeitosa pelos cidadãos que tenham de atravessar aquela passadeira, além de que as suas vidas ficam em perigo e sem que se possam queixar se foram, ali, atropelados.



A foto é bem elucidativa. Há uma senhora parada sobre a passadeira à espera que a carrinha vinda da Avenida 24, entre na Rua 23. Ali, os veículos, têm sempre prioridade, já que os semáforos, sempre de vermelho, não "permitem" que as pessoas passem...

Vende-se T2

VENDE-SE
ou
ALUGA-SE
Estabelecimento
no Juncal

Visitas
no local
aos sábados
das 10 às
17 horas ou
pelo telef.
731 24 00

No Centro Social de Paramos

Exposição/Venda e Feira do Livro

De 2 a 6 do mês de Julho que agora começa, vai realizar-se no Centro Social de Paramos uma Exposição/Venda de trabalhos realizados pelas crianças que frequentam a instituição, além de uma Feira do Livro.

São os seguintes os horários de funcionamento: no sábado, entre as 15 e as 19 horas; no domingo, das 10 às 12 e das 15 às 19 horas; na 2ª, 3ª e 4ª feira, das 10 às 12 e das 14h30 às 18 horas.

Exposição - Venda
e
Feira do Livro



No Centro Social e Sala de Reuniões da Junta de Freguesia

De 2 a 6 de Julho de 1994

Nem as paredes foram poupadas!

Fábrica de tapeçarias em Silvalde completamente destruída pelas chamas

Pouco passava das 5 horas da madrugada da passada segunda-feira, quando deflagrou um incêndio de grandes proporções, na fábrica de tapeçarias «Fernando Alves Pereira Passos, Lda.», em Silvalde, destruindo-a completamente e estendendo-se a uma outra, a «A. Moreira, Lda.», de espumas e poliuretano, sem que contudo esta última tenha ficado tão danificada como a primeira, graças à intervenção das corporações de bombeiros da nossa cidade.

O sinistro deixou dezenas de desempregados (na grande maioria mulheres) e ainda pôs em perigo uma habitação vizinha, para além dos elevados prejuízos que, em ambas as fábricas, deve rondar as largas centenas de milhar de contos e que estão cobertos pelo seguro.

O alarme foi dado às 5h25 da madrugada e rapidamente os bombeiros intervieram, só que dadas as matérias inflamáveis existentes (tapeçarias e as respectivas matérias-primas) na Pereira Passos, rapidamente o fogo atingiu todo o edifício. A Polícia de Segurança Pública vedou as ruas de acesso e os bombeiros procuraram evitar que se propagasse para a fábrica «A. Moreira» e chegasse a

consumir as matérias-primas ali existentes, altamente inflamáveis. Depois, os soldados da paz evitaram

consumir as matérias-primas ali existentes, altamente inflamáveis. Depois, os soldados da paz evitaram

dor, Rolando de Sousa. Cerca das 7h30, as funcionárias começaram a chegar ao seu local de trabalho,

os “pedaços” de parede que restavam, saíam cabisbaixas, com lágrimas nos olhos e a pensarem no seu futuro.

Nesta acção dos bombeiros da nossa cidade, liderada pelo comandante dos “Voluntários de Espinho”, José Gomes da Costa, participaram, para além das corporações espinhenses, S. João da Madeira, Santa Maria da Feira, Arrifana e Lourosa, prefazendo um total de 37 homens e 10 viaturas.

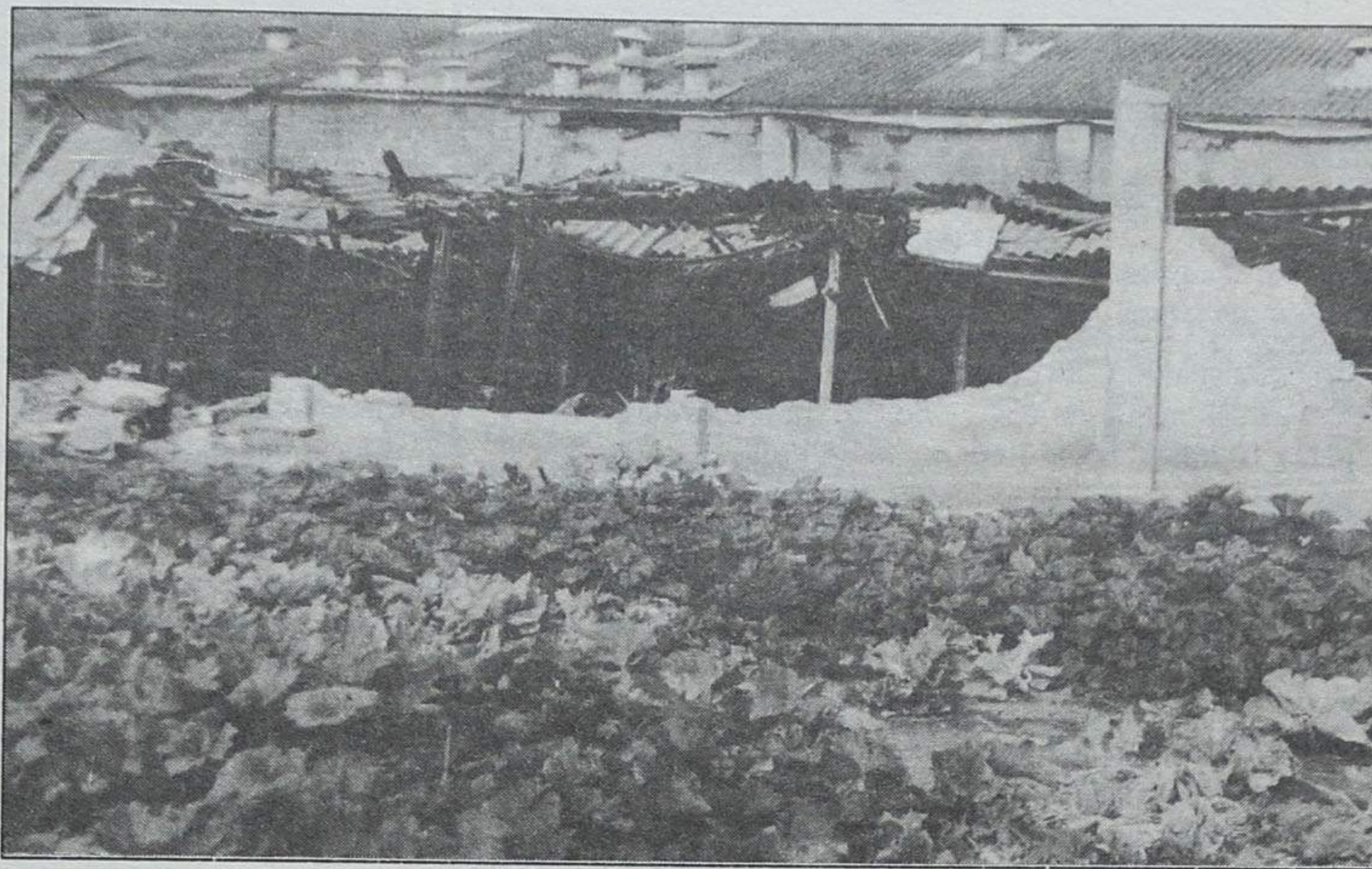

que as chamas chegassem a dois camiões que ali estavam estacionados e a uma carrinha, que teve de ser retirada.

O local rodeou-se de curiosos, e de algumas personalidades ligadas à edilidade, entre as quais o vere-

e encontraram-no completamente destruído, em escombros. Depois de verem

Os bombeiros deram o fogo por extinto, cerca das 11 horas.



Sala de estudo
para o ensino primário
e ciclo preparatório

CARTOLA

Não deixe o seu filho ao acaso, nem sequer o deixe em casa se não o puder acompanhar nos seus trabalhos escolares. Na CARTOLA (sala de estudo) nós acompanhamo-lo com carinho. O seu dinheiro aplicado assim, não pode ser considerado um gasto.

Abertas inscrições para o próximo ano lectivo 94/95

- Sala de Estudo
- ATL
- Refeições
- Transporte
- Outras actividades (ginástica, natação, música... etc.)
- Professores devidamente qualificados

Rua 32 - Praceta Soeiro Pereira Gomes, N.º 62
(Junto à Biblioteca Municipal) Telefone, 7312308

Ao sexto cheque furtado a empregada foi detida

Uma empregada de escritório, de 21 anos de idade, residente em Espinho, foi detida no interior de um banco portuense quando tentava levantar um cheque que havia furtado ao seu próprio patrão, um engenheiro com escritório próximo da Ribeira, no Porto. Com a jovem foi também detido, por convívencia, o marido, um empregado fabril, de 25 anos de idade.

Foi o funcionário do banco a quem foi apresentado o cheque, no valor de 100 contos, que viria a descobrir, por mero acaso, uma “meada” muito complicada e protagonizada pela mulher. Assim, ele verificou que o referido cheque constava de um rol de títulos a apreender. Daí que não tenha perdido tempo em chamar a polícia.

Foi assim que veio a descobrir-se que antes daquele cheque já a empregada havia levantado outros cinco e todos “gordos” como o sexto. Alguns deles foram mesmo levantados em Espinho, como foi o caso do primeiro, do terceiro e do quarto, no valor respectivamente 110, 100 e 120 contos! Os outros dois, foram sacados em bancos portuenses, um de 108 e outro de 110 contos.

Estimulada pelos sucessos anteriores, a jovem tentou pela sexta vez o “golpe”. Mas foi aí que recebeu o “cheque-mate” e na presença do marido, por certo admirado da forma como a sua companheira resolvia as coisas com tanta destreza e à vontade.

De referir que o casal não tem antecedentes criminais.

Trucidado pelo “Vouguinha” um vendedor de Riomeão

Um vendedor residente em Riomeão foi trucidado pelo comboio junto da passagem-de-nível da Rua 23, em Espinho.

O acidente deu-se no sábado, por volta das 15 horas, quando da passagem do comboio da Linha do Vouga.

A vítima foi mais tarde identificada como sendo Silvério Domingues Dias, de 64 anos de idade, solteiro, mas pai de três filhos, todos de cor, que residia no Largo da Igreja, em Riomeão, donde era natural. Foi um dos filhos que o identificou e forneceu depois os dados identificativos à PSP de Espinho.

O corpo foi removido para a casa mortuária do cemitério da cidade, depois de cumpridas as formalidades legais.

EQUICONTAS FREITAS & FILHOS, LDA.

Contabilidade e seguros

**MUDANÇA
DE INSTALAÇÕES**

Comunicamos aos nossos estimados clientes que, a partir do próximo dia 1 de Julho, mudamos as nossas instalações para:

Avenida 24 n.º 1019 - Salas B e C

- 1.º Andar

(entre as Ruas 31 e 33) - Espinho

Centenário da Feira de Espinho

- uma história que começa a ser feita

Começava o verão de 1894. Espinho já tinha saído do anonimato da colónia de pescadores vinda do Furadouro fazer a safra nestas águas ricas em sardinha. Nesses últimos anos do século passado, nesta costa nova originada pelo recuo do mar que deixou ao homem extensas zonas dunares, substituíam-se os característicos palheiros por casas de pedra e cal. A necessidade de ligar a capital ao Porto liberal, comerciante e burguês, fez passar por Espinho essa máquina de progresso a que deram o nome de comboio.

Este trouxe novas gentes que por recomendação médica, por ociosidade, ou por ser chic, vinham a banhos durante os meses de estio. E o cosmopolitismo não se satisfazendo com o estatuto de pequena praia de pescadores, tratou de alcançar a sua independência administrati-

va que conseguiu em 1889 com o estatuto de Freguesia.

Se outros indicadores não tivéssemos, a existência de uma Comissão Promotora de Melhoramentos (1) mostra bem a capacidade e a vontade de uma jovem comunidade, que ao tempo se afirmava social e economicamente, nas actividades da pesca, do turismo e da cultura. E é esta comunidade que no mesmo ano da fundação da Fábrica de Conservas Brandão Gomes inaugura uma feira a realizar ao dia 1 e 16 de cada mês. E a importância de Espinho faz-se notar no facto de o jornal "O Primeiro de Janeiro" ter aqui um correspondente. (2)

As primeiras feiras

Uma comissão promotora de melhoramentos comprou um extenso terreno fronteiriço à praça de touros para nele

ser instalado um parque. (3) Ao aproximar-se o verão de 1894, o parque não tinha sido ainda construído.

colocação de barracas de negociantes de Espinho e de fora, e do grande entusiasmo entre as populações de Espi-

ário. Como já referimos, a feira nova situava-se na beira-mar. (9) No princípio do século este lugar estava a 100

metros da actual esplanada da beira-mar, num dos quarteirões destruídos pelo mar e que hoje está submerso. Como se sabe, a feira ocupou, recentemente a faixa poente da Avenida 24 a norte

da Rua 19 e o quarteirão onde está edificado o tribunal. Ainda a propósito da localização, chegou a haver o pedido da feira se realizar no Souto de Anta para estar mais próximo das populações de Anta e Silvalde.

Passados cem anos a feira continua a contribuir para o desenvolvimento económico, social e cultural de Espinho.

Notas:

- (1) O Primeiro de Janeiro, 30 de Junho de 1894, pag. 1
- (2) idem
- (3) idem
- (4) idem
- (5) O Primeiro de Janeiro, 15 de Julho de 1894, pag. 1
- (6) O Primeiro de Janeiro, 30 de Junho de 1894, última página
- (7) O Primeiro de Janeiro, 15 de Julho de 1894, pag. 1
- (8) Gazeta de Espinho de 6 de Janeiro de 1901
- (9) Defesa de Espinho de 2 de Junho de 1988, pag. 9

Junho de 1994

António Regedor



Foto de arquivo

Assim, foi esse local escolhido para a realização da feira. Foi nomeada uma comissão composta pelos cidadãos, dr. António Pinto d' Araújo Ribeiro, José António Pires de Rezende e António d' Oliveira Salvador. (4) Esta comissão abriu uma subscrição para realizar os festejos a realizar durante as seis primeiras feiras. Levantaram um coreto ao centro do recinto onde tocou a Filarmónica de Grijó, considerada das melhores da região, havendo também o lançamento de centenas de foguetes. (5) As primeiras feiras realizadas em Espinho foram de gado, objectos de lavoura, cereais, legumes, fazendas, quinquilharias, objectos de ouro, relógios, máquinas de costura, entre outros produtos. (6) Sabe-se de numerosos pedidos de

metros da actual esplanada da beira-mar, num dos quarteirões destruídos pelo mar e que hoje está submerso. Como se sabe, a feira ocupou, recentemente a faixa poente da Avenida 24 a norte

A evolução

A evolução da feira durante estes cem anos não está suficientemente documentada de modo a podermos com rigor fazer afirmações quanto à mudança de periodicidade e quanto aos espaços onde se foi instalando.

Com rigor apenas sabemos que começou por ser quizenal. Que essa periodicidade ainda se mantinha no início de 1901 apesar de já ter mudado de lugar e de designação de feira nova. (8)

Quanto aos espaços que ocupou, podemos referir que já se realizou no designado "Largo da Feira Velha" a poente do actual mercado di-

metros da actual esplanada da beira-mar, num dos quarteirões destruídos pelo mar e que hoje está submerso. Como se sabe, a feira ocupou, recentemente a faixa poente da Avenida 24 a norte

"Agarra que é ladrão!"

- e o ladrão foi mesmo agarrado

Segunda feira, ao princípio da tarde, registou-se na Rua 33, em Espinho, uma cena que se vai tornando frequente um pouco por toda a parte. Só que na maioria dos casos, os indivíduos que as provocam conseguem escapar e ficam por isso mesmo impunes.

Falamos de mais um roubo por "esticão", perpetrado por volta das 13 horas daquele dia, por um desempregado de 28 anos, escolhendo para o efeito uma septuagenária que seguia pelo passeio daquela artéria.

Aos gritos da vítima "agarra que é ladrão!", respondeu de pronto um transeunte, que perseguiu o larápio e o obrigou a lançar para o chão a mala que havia furtado.

Um agente da PSP que estava por ali perto, viu toda a cena e deitou a mão ao furtivo, levando-a para a esquadra, para o entregar mais tarde ao tribunal.

A feira em memória

Pela Câmara Municipal de Espinho foi publicado um folheto relativo à exposição sobre o centenário da feira, a decorrer no ângulo das Ruas 19 e 20. Além de um envelope e de um carimbo comemorativo (dia 1 de Julho), haverá uma colecção de caixas de fósforos.

Nesse folheto, há dois textos, um do presidente da Câmara e outro do vereador do pelouro das feiras e mercados.

Nele, José Mota sublinha que a feira é determinante no progresso económico e cultural de Espinho que, cinco anos depois, conduz à elevação a Concelho e, em 1908, faz com que a linha do Vouga aqui termine.

Por sua vez, Casal Ribeiro, ao referir-se à exposição do centenário da feira, espera que ela cumpra de forma satisfatória os objectivos que nos propusemos, esperando que também seja um incentivo para a continuação das pesquisas e recolha de novos elementos e nomeadamente entre os jovens das nossas escolas.

MÉDICOS DENTISTAS

**JORGE FERREIRA
BRUNO MORRIS**

SAMS, ADSE, CGD

Telefone, 728693

Edifício S. Pedro - Sala W - Rua 23, n.º 174

Gabinete de Radiologia de Espinho

**DR. JORGE NUNES DE MATOS
DR.ª MARIA DO CARMO VASCONCELOS**

Médicos especialistas — Raios X — Ecografia - Mamografia

Consultório: Rua 20 n.º 1436 r/c Dt.º • Telef. 721975
Horário: das 9 às 18h30

LUSOTUFO

TAPETES CARPETES ALCATIFAS

Telefones Geral: 751760 Contabil.: 751894
Exportação: 751860 Encomendas: 751911
Telex: 22243 ROLAS P * Fax: 751164 CORTEGAÇA

GRANJA CLÁSSICOS

GC

MÓVEIS E DECORAÇÕES, LDA.

MOBILIÁRIO INGLÊS

RUA 30, N.º 571 * TELEF. 731 22 22 * 4500 ESPINHO

- «OFERTA SUPERSERVI HOTÉIS» (de 27 Agosto a 3 Setembro) desde 46.000\$00 (viagem + hotel + em p. completa + lanches a bordo) - CONSULTE-NOS!

- Benidorm / La Manga / Salou - reservas sinalizadas durante o mês de Junho - redução especial - consulte o nosso balcão:

- Excursões Verão/94 - circuitos de um e vários dias

- Brasil / Venezuela / Caraíbas / Baleares / Canárias / Tunísia / Marrocos e muitos mais destinos a preços aliciantes

**VIAJE BEM, VIAGE CONNOSCO...
NÓS SOMOS DIFERENTES!**

**ABERTOS ININTERRUPTAMENTE
ATÉ ÀS 19,30 HORAS**



COSTA FERREIRA & MARTINS

Rua do Bonjardim, 652
4000 Porto
Telefs.: 200 07 87 / 200 68 68 / 200 55 97

CLÍNICA DE MEDICINA DENTÁRIA

Acordos com : PSP, ACASA, CGD, EDP, SAMS, PHILIPS

Dr. Jorge Pacheco - Dr.ª Eva Pacheco - Dr.ª Lígia Ferreira - Dr.ª Palmira Castro - Dr.ª Cristalina Aguiar - Dr.ª Paula Amorim - Dr.ª Maria do Carmo - Dr. Horácio Monteiro da Costa — Cirurgia Estética - Maxilo Facial

ORTOPANTOMOGRAFIA, TELERRADIOGRAFIA, IMPLANTOLOGIA, ORTODONTIA (fixa e removível), PRÓTESE (fixa e removível)

Rua 8 n.º 381-1.º • 4500 ESPINHO • Telef. 722718

Vende-se**Edifício Floresta-Mar
(Junto a Espinho)**Óptimos apartamentos T1 - T2 - T3
Boas áreas Preços desde 8.500 c.
ótimo investimentoNORT Algarve
Imobiliária de
Isidro Fontes Mota

Telef: (02) 731 02 56/7

**Pinhal da Falésia
Açoteias - Algarve**Aluga-se moradia geminada p/a seis pessoas, c/
piscina, a 200 m da praiaNORT Algarve
Imobiliária de
Isidro Fontes Mota
Telef: (02) 731 02 56/724 a 31 de Julho
1 a 30 de Agosto

«Defesa de Espinho» — 3248 — 1994/06/30

**"PEMBALO - COMÉRCIO
DE EMBALAGENS, LIMITADA"**Conservatória do Registo Comercial de Espinho; nº
de matrícula 00990/94.0.407, nº de identificação de pes-
soa colectiva -, nº de inscrição 01, nº e data da apresen-
tação Ap. 05/94.04.07.Rosa Paula da Silva Maia, 2ª Ajudante da Conservatória
do Registo Comercial de Espinho, CERTIFICO que por
Guilhermino Pedro de Sousa Pereira e mulher Maria Isabel
de Jesus Almeida Oliveira de Sousa Pereira, c. na comu-
nhão de adquiridos, foi constituída a sociedade em epígrafe
que se rege pelo seguinte contrato:

1º

A sociedade adopta a denominação "PEMBALO -
COMÉRCIO DE EMBALAGENS, LDª.". com sede na
rua 33, nº1 797, freguesia e concelho de Espinho;

2º

O objecto da sociedade consiste no comércio de emba-
lagens;

3º

O capital social, integralmente realizado em dinheiro, é
de SETECENTOS CONTOS, e corresponde à soma de
duas quotas: uma de quatrocentos contos, do sócio
GUILHERMINO PEDRO DE SOUSA PEREIRA e outra
de trezentos contos, da sócia MARIA ISABEL DE JESUS
ALMEIDA OLIVEIRA DE SOUSA PEREIRA;

4º

A gerência da sociedade, dispensada de caução e remun-
erada ou não, conforme for deliberado em assembleia
geral, fica afecta aos dois sócios, desde já nomeados geren-
tes, bastando a assinatura de um deles para obrigar a
sociedade em todos os seus actos e contratos e a representar
em juízo, activa e passivamente;

5º

Fica vedado aos gerentes obrigar a sociedade em abona-
ções, letras de favor, avals e outros actos semelhantes;

6º

Em caso de morte de qualquer dos sócios, os seus
herdeiros deverão escolher um de entre todos que os repre-
sente na sociedade, enquanto a quota se mantiver indivisa;Está conforme o original. Contém 3 folhas.
Conservatória do Registo Comercial.
Espinho, 18 de Abril de 1994.A Ajudante
Rosa Paula da Silva Maia**Futebol popular****Leões Bairristas
são os "papa títulos"**Os Leões Bairristas sa-
graram-se campeões da primei-
ra divisão, do torneio de fute-
bol popular do concelho de
Espinho, com quatro pontos de
avanço sobre o segundo classi-
ficado, o Águias da Quinta.No segundo escalão, o ven-
cedor foi o Águias de Paramos,
também com mais quatro pon-
tos que o Grupo Desportivo de
Outeiros. Estes dois clubes e o
Cruzeiro de Silvalde, na próxi-
ma temporada passarão a com-
petir na primeira divisão.Descem ao escalão inferior
o Juventude de Outeiros, Ju-
ventude da Estrada e Desporti-
vo da Ponte de Anta.Na final da Taça Cidade de
Espinho, a Associação de Es-
mojães venceu, por grandes
penalidades (4-3) e após pro-
longamento (1-1), os Águias
de Anta.

A Supertaça, disputada en-

tre os Leões Bairristas e a Asso-
ciação de Esmojães, realiza-se
no próximo sábado, às 16h30,
em campo que à hora de fecho
da edição de «DE» ainda não
estava determinado.Eis as classificações do cam-
peonato:**1ª divisão** - Leões Bairristas,
36 pontos; Águias da Quinta,
32; Associação de Esmojães,
28; Académico, 27; Guetim,
25; GD Idanha, 23; Magos de
Anta, 21; Corredoura, 20;
Novasemente, 17; Desporti-
vo da Ponte de Anta, 15; Juventude
da Estrada, 11; Juventude de
Outeiros, 9.**2ª divisão** - Águias de Para-
mos, 39 pontos; GD Outeiros,
35; Cruzeiro, 32; Rio Largo,
25; Sporting de Esmojães, 23;
D. Regresso, 22; Ronda, 22;
Cantinho, 19; E. Vermelhas,
16; Império, 13; Canários, 10;
Est. Ponte Anta, 9.**ALUGA-SE
APARTAMENTO T3**c/ 100 m2
Rua 43 - Junto à Praça de TourosQuartos c/ roupeiros, 2 banhos, cozinha e sala
Renda - 75 c.

Telefone, 72 15 75 de segunda a sexta das 9 às 12 e das 14 às 17 horas

Vende-seEspinho centro - Próximo da Estação da CP
Casa de gaveto - Antiga
Pode demolir e construir cv + r/c + 2

Informa telef: 72 10 41

VENDA POR CATÁLOGOSe deseja ser conselheira de beleza
de empresa de cosméticos, contacte:
7624214

(todos os dias úteis a partir das 20h30)

«Defesa de Espinho» — 3248 — 1994/06/30

**"VINOX - FILTROS E TRATAMENTOS
TÉRMICOS DE VINHOS, LIMITADA"**Conservatória do Registo Comercial de Espinho; nº
de matrícula 00828/911119, nº de identificação de pessoa
colectiva 502 645 849, nº de inscrição Av. 1 à inscr. nº1, nº
e data da apresentação Ap. 06/94.04.06.Rosa Paula da Silva Maia, 2ª Ajudante da Conservatória
do Registo Comercial de Espinho, CERTIFICO que em
relação à sociedade em epígrafe foi depositada na pasta
respectiva a fotocópia de escritura onde consta a cessação de
funções da gerente Maria Luísa das Neves Soares Ferreira.
Está conforme. Contém 1 folha.
Conservatória do Registo Comercial.
Espinho, 06 de Abril de 1994.A Ajudante
Rosa Paula da Silva Maia**Voleibol****"Craques" espinhenses
regressam ao Sp. Espinho**Conforme noticiamos na nossa anterior edição, o profes-
sor Luís Resende será o técnico da equipa de voleibol do
Sporting Clube de Espinho.Com ele, virão para os "tigres" os espinhenses Miguel
Maia, João Brenha, Filipe Vitó, Paulo Brenha e Carlos Maia,
entre outros.A secção terá como líder o empresário Carlos Sabença.
Tudo indica, portanto, que o Sporting Clube de Espinho
será um sério candidato ao título nacional.**Associação de Artes Marciais
comemora 20º aniversário**A Associação Portuguesa
de Artes Marciais, com sede
em Espinho, preparou um su-
gestivo programa para come-
morar os vinte anos da sua
fundação.Em termos sintéticos, dir-
se-à que em 9 de Julho haverá
um festival aeróbica; depois,
em 17 e 25 de Setembro, ciclo
cinema de artes marciais;
em 12 de Novembro, gala de
artes marciais e 3 de Dezem-
bro, jantar de gala.Criada por escritura públi-
ca em 3 de Abril de 1980, a sua
origem, no entanto, remonta a
1974, ano em que os sócios
fundadores iniciaram o ensi-no do karaté na Associação
Académica de Espinho.Dois anos depois, em 1976,
após vicissitudes várias e fru-
to da abnegada dedicação dos
já então muitos dos seus prati-
cantes, a APAM passou a dis-
por de instalações na rua 16,
onde actualmente se encontra
sediada.A academia, como é mais
conhecida, passou então a en-
quadrar um moderno comple-
xo de ginásio, sauna, massa-
gem e outras actividades físi-
cas, ao tempo, e já lá vão qua-
se vinte anos, considerado
exemplar no panorama nacion-
al.**Vende-se apartamentos
Espinho**

T2 - T3

Bons acabamentos; fogão de sala, etc..

Preços desde 13.500 c.

Oportunidade rara

Telef: (02) 731 02 56/7

NORT Algarve
Imobiliária de
Isidro Fontes Mota**Vende-se T3 em Arcozelo
Junto à Yasaki Saltano**Equipado com: Telefone; cozinha completa; vídeo
porteiro; lugar de garagem; 2 varandas; 2 casas de
banho; lareira.

Rua das Pedrinhas Brancas - nº 99 - 1º Dtº

Preço: 15.000 contos Telef: 72 40 59

**Cursos de Férias
de 30 e 40 horas
para jovens a partir dos 10anos
Durante o mês de Julho**

Computadores - inicio a 4 de Julho

Inglês - inicio a 6 de Julho

Alemão - inicio a 10 de Julho

ESCOLA DELTARua 31 nº 684 - 1º (frente à feira) - Telefone, 72 16 55
ESPINHO

Sem o campo de treinos

Futebol juvenil dos "tigres" corre o risco de acabar

O departamento de futebol juvenil do Sporting Clube de Espinho concluiu no passado sábado, a época 1993/94, com mais um título: campeão distrital de escolas.

Os "tigres" venceram o

sentiram-se na necessidade de lançar um alerta vermelho. Os pais dos atletas estão preocupados com a situação e com a forma como vai ser encarado o novo ano de trabalho, com os balneários completamente degradados,

porque vai necessitar dele para as suas actividades; os balneários são de há 30 anos; a Junta de Freguesia de Anta, dentro de pouco tempo vai tomar conta do campo de Cassufas... Com estas condições, não vamos

mara e do Regimento de Engenharia.

João Resende e José Graça acreditam na boa vontade e seriedade dos políticos da cidade, até porque, segundo nos garantiram, da direcção, nomeadamente do presidente, não tem faltado nada.

E afinal, movimentar estes cerca de 200 jovens, tirando-os dos maus vícios, não custa assim tanto: apenas 18.000 contos!

MP

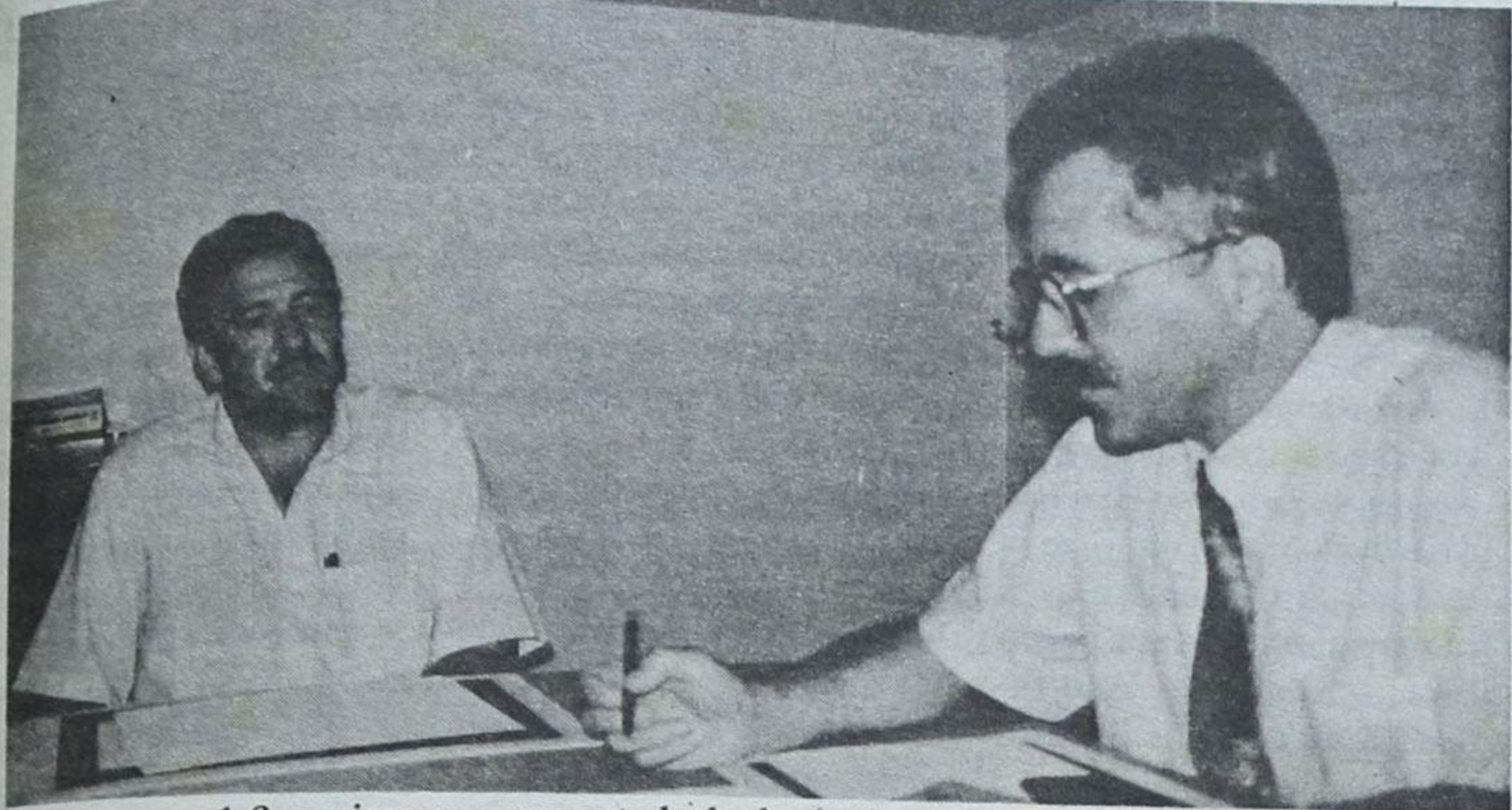

Tabueira por 1-0 e vieram enriquecer a lista de vitórias deste departamento na época finda.

O Sporting Clube de Espinho, em juniores, venceu o Torneio Internacional da Associação de Futebol de Aveiro/Mimosa; em juvenis, pela primeira vez passou à segunda fase do campeonato nacional; em iniciados foi campeão distrital e passou aos nacionais; em infantis, foi vice-campeão distrital; e colocou vários atletas seus nas diversas selecções distritais e um jogador na equipa nacional.

Até aqui tudo bem.

O pior de tudo, conforme «DE» já tinha noticiado no início dos trabalhos da época passada, são as instalações para o trabalho das camadas jovens.

Os dirigentes do clube,

num estado deplorável, e com o campo de treinos separado por um longo caminho, com ruas e a linha férrea pelo meio.

Segundo os responsáveis pelo departamento juvenil dos "tigres", João Resende e José Graça, a situação chegou ao ponto de ruptura.

E explicaram:

Já não temos o campo do Rio Largo, porque lá foi construído o parque de estacionamento; o Nogueirense, na próxima época não nos vai alugar o campo

ter treinadores para a próxima época, nem os pais dos atletas querem que eles venham para cá. Os grandes clubes oferecem excelentes condições de trabalho e os miudos, naturalmente que preferem ir para lá.

Para os dirigentes do Sporting de Espinho, tudo se resolve com a vedação do campo de treinos e com a implantação, naquele local, de balneários pré-fabricados. E não ficava muito caro, com a ajuda da Câ-

PASSA-SE

Loja c/ boa localização
Renda muito barata

Telef. das 20 às 22 horas 723064 ou 7649211

FÁBRICA DE MÁRMORES E GRANITOS DA TABUAÇA

VITORINO LOPES DA CRUZ,
SUCRS., LDA.

LUGAR DE ESPINHO - S. FÉLIX DA MARINHA
VILA NOVA DE GAIA
APARTADO 205 - 4503 ESPINHO CODEX
TELEFONE 720565



FUNDADA EM 1897

DR. ILÍDIO D'OLIVEIRA SANTOS

MÉDICO DENTISTA

ODONTOPEDIATRIA = Ortodontia Fixa / Prótese Fixa

Consultórios:

— Rua 16 (Esquina Rua 16), n.º 545-1.º Dt.º - Espinho - Telef. 722931
— Rotunda da Boavista, 182-2.º H 3 - Porto - Telef. 6007175

Acordo com as entidades: ACASA; CGD; ADSE

Divisão de honra

Felgueiras - Espinho na primeira jornada

A equipa de futebol sénior do Sporting Clube de Espinho irá defrontar no próximo dia 21 de Agosto, em Felgueiras, a turma local, na primeira jornada do campeonato nacional da segunda divisão de honra.

Os jogos, a partir daí são os seguintes: Espinho-Leça; Amora-Espinho; Espinho-Académica; Estoril-Espinho; Espinho-Campomaiorense; Espinho-Rio Ave; Penafiel-Espinho; Espinho-Famalicão; Portimonense-Espinho; Espinho-Nacional; Ovarense-Espinho; Espinho-Torreense; Feirense-Espinho; Espinho-Lamas; Aves-Espinho; Espinho-Paços de Ferreira.

Os trabalhos da equipa liderada por Luís Norton de matos terão início no próximo dia 11 de Julho.

Arquitecto

Para colaboração em Gabinete Técnico instalado, com projectos específicos

Enviar - Identificação geral
- curriculum

Resposta a este jornal ao nº 2069

Tele-Rocha

Projectos-instalações de gás
Móveis e Electrodomésticos
Cozinhas por medida

Rua 24 - 771 - Tel. (02) 721612
Secção de gás - Rua 31, 469 - ESPINHO
Telef. (02) 720325 - Fax (02) 7310436

ESPINHO

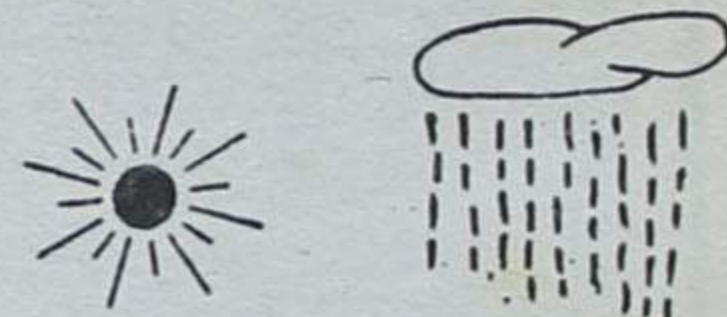

LUGARES DE GARAGEM



TER UMA GARAGEM É UMA NECESSIDADE.

TENHA O SEU PRÓPRIO LUGAR DE GARAGEM, COM FACILIDADES DE PAGAMENTO.

CONTACTE-NOS: Telf. 02-7648267

Totobola

Concurso dos Órgãos de Informação nº 28/94 relativo a 10 de Julho de 1994. Prognóstico «Defesa de Espinho», redacção desportiva:

Spa. Praga-Halmstads	1
Craiova - Karlsruhe	2
B. Leverkusen - Innsbruck .	1
Spa. Roterdão - Lausana	1
I.Bratislava - Ikast	1
CESKE - Hamburgo	2
D. Dresden - Sion	X
S.Bratislava - Servette	2
Admira - Brondby	1
Trellborg - Duisburgo	X
Grasshopper - Aalborg	1
Lyngby - Caen	X
Aust. Viena - Norrkoping ...	X

CENTRO BRITÂNICO DE ESPINHO

Rua 19, N.º 833/855 - Sala G - 4500 ESPINHO - Telef. 728517

DE

LAURA EMÍLIA DE MIRANDA FERRAZ MAGALHÃES e ROGÉRIA VIEIRA PINTO GOMES

«Mrs. MAGALHÃES»

«Mrs. GOMES»

ABERTAS INSCRIÇÕES
PARA O PRÓXIMO ANO LECTIVO DE 1994/95

NÍVEIS LECCIONADOS

INICIAÇÃO = INTERMÉDIO = AVANÇADO

Exames oficiais pela Universidade de Cambridge

F. C. E. = First Certificate in English

C. P. E. = Certificate of Proficiency in English

Transmissão de poderes no Lions

Saiu o eng. Guy Viseu e entrou Carlos Padrão

Com o cerimonial e a dignidade próprias do acto, teve lugar no passado dia 24 de Junho, no Hotel Praia-Golfe a transmissão de poderes da direcção do Lions Clube de Espinho.

O eng. Guy Viseu, presidente cessante, deu o seu lugar a Carlos Padrão que, até ao fim de Junho de 1995, vai ser o "timoneiro" de tão prestigioso clube de serviço.

Durante o jantar comemorativo da efeméride, Guy Viseu congratulou-se com a valiosa colaboração dispensada durante o seu mandato, tendo destacado o conselho de administração daquele hotel, na pessoa de Alfredo Barros, pela cedência das

magníficas instalações; a Solverde, por ter, sistematicamente cedido o seu salão nobre; e o "Defesa de Espinho", pela cobertura que sempre deu às realizações do Lions em prol dos mais carenciados.

A população do concelho de Espinho conhece-nos, aprecia o trabalho importante que estamos a realizar e isso é devido, em grande parte, à cobertura jornalística que o "Defesa de Espinho" tem feito ao longo dos anos - declarou Guy Viseu.

E acrescentou:

Não basta existirmos e espalharmos o Bem à nossa volta; é preciso que a população espinhense saiba que

existimos e que não nos poupamos a esforços para atender as milhentas solicitações que nos são dirigidas pelos desprotegidos da sorte.

Diria, ainda, que este jornal sempre nos apoiou e nos deu o alento necessário para continuarmos a cumprir a nossa missão.

Dirigiu-se de seguida a Alfredo Barros e sua mulher, ambos em lugar de destaque na mesa de honra e pediu que transmitissem aos restantes membros do conselho de administração do Praia-Golfe a eterna gratidão do Lions Clube de Espinho.

Enumerou, de seguida, as principais realizações do clube com vista à angariação de fundos para socorrer os mais necessitados do concelho, tendo destacado o **arraial minhoto** que todos os anos tem lugar na "Quinta dos Bons Amigos", propriedade do "companheiro" Joaquim Tavares; o **baile de carnaval** levado a cabo naquele hotel; a **noite dos artistas**, de tradições firmadas no panorama cultural da nossa cidade, rea-



lizada no salão nobre do Casino Solverde e a **venda de natal**.

Diria com emoção que **com as realizações que fazemos, com o dinheiro que distribuimos e com a mão amiga que estendemos a todos quantos de nós precisamos, sentimo-nos realizados como homens e como cristãos.**

Seguidamente, colocou na lapela do casaco de Carlos Padrão o emblema de presidente, cedeu-lhe o seu lugar na mesa e desejou-lhe os maiores sucessos do ano leonístico 1994/1995.

O novo presidente, com a descontração que o caracte-

riza, prometeu envidar todos os esforços no sentido de ser digno da pléiade de bons presidentes que o antecederam e apelou à indispensável colaboração de todos os sócios do Lions Clube de Espinho, para o ajudarem a levar a bom porto a pesada nau que lhe estava a ser confiada.

Lembrou a todos os presentes que a primeira realização importante do clube vai ser o **arraial minhoto**, que terá lugar no dia 9 de Julho, na "Quinta dos Bons Amigos" e exortou-os a que distribuam os convites aos seus amigos, para que o número e a qualidade dos amantes da boa sardinhada não desmereça dos

anos anteriores.

Rematou deste jeito:

Com a vossa participação entusiástica, com o ambiente de paz e concórdia que se vive no clube e com o carinho que a população espinhense nos dispensa, é um prazer e uma honra ser presidente deste clube.

"DE" felicita o eng. Guy Viseu pelo brilhante trabalho realizado, formula os melhores votos de boa liderança para Carlos Padrão e para os restantes elementos da direcção e exorta todos os sócios do Lions Clube de Espinho a que continuem a pautar a sua conduta pelos mais nobres sentimentos cristãos.

Arraial Minhoto nos Altos Céus

No próximo sábado, 2 de Julho, vai realizar-se no Largo dos Altos Céus um arraial minhoto promovido pela respectiva comissão de festas.

Estarão presentes o Grupo Cultural e Recreativo Semente, com música popular tradicional e o Grupo de Guitarras de Espinho, em fados e guitarradas.

Haverá sardinhada e caldo verde. A entrada é livre.

Kodak

Abrimos: Temos ofertas para si
Chapéus • Isqueiros • Porta-Chaves • Réguas • Relógios • etc.

CENTRO COMERCIAL SOLVERDE 2 (Frente ao Novo Parque de Estacionamento)

PHOTOLINE

SEMANÁRIO REGISTADO
 NA DIRECÇÃO-GERAL DE COMUNICAÇÃO SOCIAL SOB O Nº 41/37
 FUNDADO EM 27 DE MARÇO DE 1932 POR BENJAMIM DA COSTA DIAS

DEFESA DE ESPINHO

APARTADO 39
 4501 ESPINHO CODEX
 PORTE PAGO



PROPRIEDADE DA EMPES - EMPRESA DE PUBLICIDADE DE ESPINHO, LDA., MATRICULADA NA CONSERVATÓRIA DO REGISTO COMERCIAL DE ESPINHO SOB O Nº 59, FOLHAS 30 DO LIVRO C-1, COM O CAPITAL SOCIAL REALIZADO DE UM MILHÃO E QUARENTA MIL ESCUDOS ★ REDACÇÃO E ADMINISTRAÇÃO NA RUA 26, Nº 601, 2º ESQUERDO, APARTADO 39, 4501 ESPINHO CODEX - TELEFONE 721525 ★ MAQUETAGEM, PAGINAÇÃO ELECTRÓNICA E FOTOMONTAGEM EM "DEFESA DE ESPINHO" ★ IMPRESSÃO - NAVEPINTER, INDÚSTRIA GRÁFICA DO NORTE, SA - E.N. 14 (km 7,05) - Apt. 121 - 4471 MAIA Codex - Tels. 9411085-9485631-9485564 - Fax 9411084 ★ TIRAGEM MÉDIA DE 3.500 EXEMPLARES ★ DEPÓSITO LEGAL Nº 1604/83 ★ MEMBRO DO IPIR - INSTITUTO PORTUGUÊS DE IMPRENSA REGIONAL