

DEFESA ESPINHO



APARTADO 39
4501 ESPINHO CODEX
PORTE PAGO
ANO 62 • NÚMERO 3251
21 DE JULHO 1994
PREÇO: 90\$00 (IVA incluído)

ALVARO GRAÇA

SEMANÁRIO

FUNDADOR: BENJAMIM COSTA DIAS

“Convite” aos veraneantes para a época estival

“Entra na onda que a bandeira é azul”

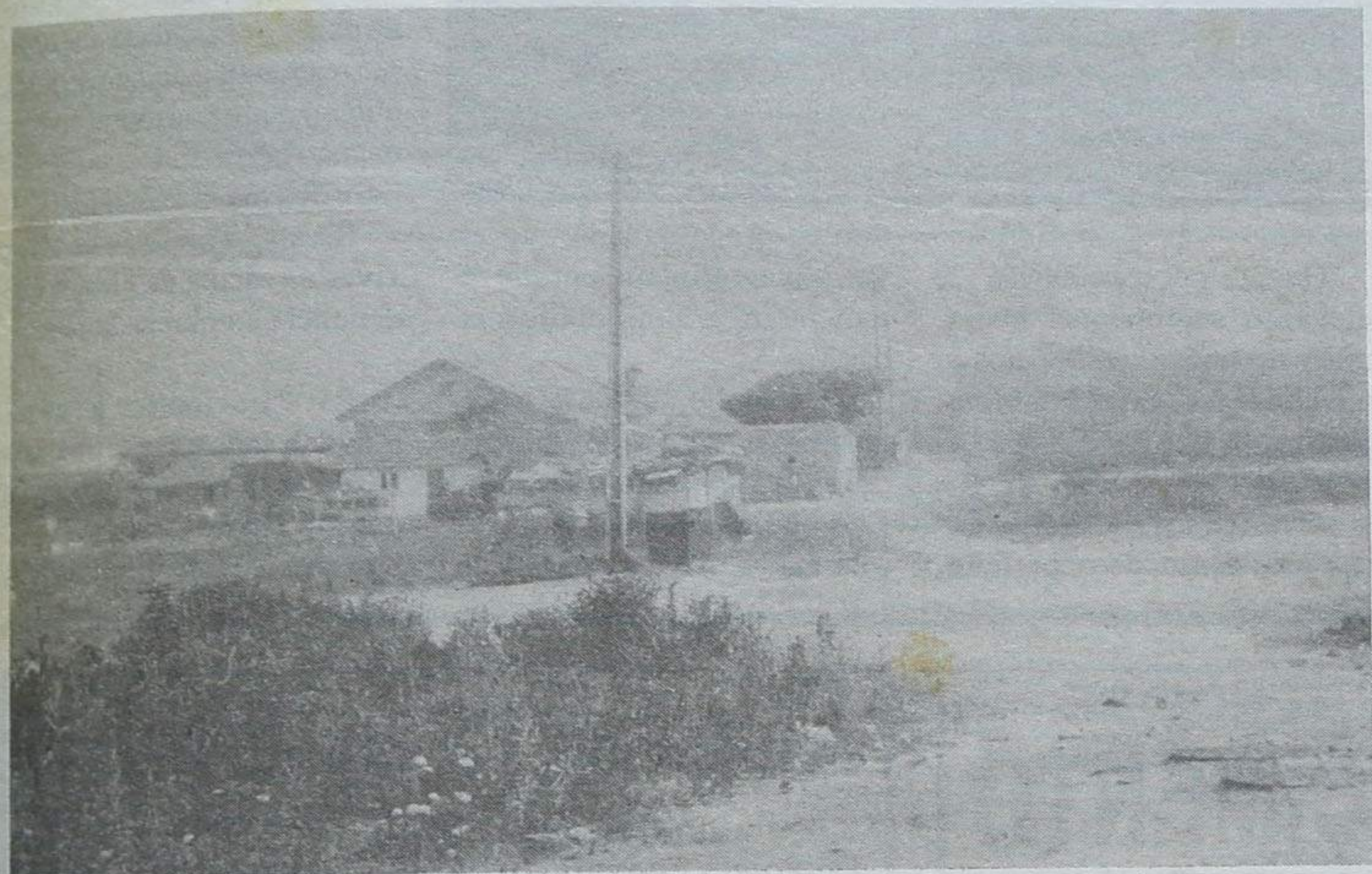

Barracas junto ao hotel - um insulto ao turismo na Granja

Cantou no Casino Solverde

Gal Costa ao vivo em noite de “bis”

João Paulo Dinis estará cá na segunda feira

Programa da Antena 1 uma manhã em Espinho

Juniores da Académica campeões de hóquei em campo



“Tigres” estagiaram em Castelo de Paiva



Correio

“Sim” ao túnel de Espinho para a Linha do Norte

Do nosso leitor, José Ventura de Pinho, recebemos a seguinte carta:

Ao ler, no «Defesa de Espinho» de 7 do corrente mês, o artigo de João Gomes sobre “a cidade e o caminho-de-ferro” fiquei satisfeito, pois as ideias que aí defende são as que venho sustentando, nomeadamente no meu escrito no mesmo jornal, em 12/2/94.

Na verdade, a solução para o caminho-de-ferro da Linha do Norte, ao atravessar a cidade de Espinho, é o túnel com estação ou estações subterrâneas.

A passagem “em vala” implicaria muitas pontes, ou viadutos, entre a parte oriental e a ocidental da cidade.

O alargamento da via férrea no mesmo sítio para quatro vias, seria necessariamente uma solução transitória, pois não poderíamos suportar o barulho dos comboios constantemente a passar e no futuro cada vez mais, sobretudo os de mercadorias e os propostos de alta “velocidade”!

A solução do túnel seria demasiado cara? Com os meios actuais da técnica, supomos que não seria muito mais cara que as outras propostas, com as necessárias expropriações e as indispensáveis e numerosas pontes, ou viadutos. Além do mais, durante as obras não se prejudicaria a vida da cidade, pois tudo se passava no subsolo: o túnel entrava por um lado e saía por outro, da cidade, apenas com saída à superfície, das estações subterrâneas. E ficaria o sítio da actual linha para uma ampla avenida, rasgando a cidade de norte a sul, a dois passos do mar, com perspectivas duma cidade verdadeiramente do futuro.

E quanto ao custo da obra do túnel?

Não só o país, mas a Europa teriam interesse nessa obra. Não se tem obtido o auxílio da Europa para projectos de semelhante e até de menor interesse?!

Como defende João Gomes «chegou o momento de serem tomadas decisões projectadas para o futuro com carácter definitivo!»

Daqui apelo para as “forças vivas” desta cidade, com elas à frente, a Câmara e a Assembleia Municipal, para que lancem, com urgência, uma campanha no sentido de se estudar e pôr em prática este projecto do túnel da Linha do Norte, indo já a Lisboa para que não seja aprovado outro projecto que impossibilite no futuro esta ideia que consideramos a única desta grande cidade de Espinho.

A rectidão do saber viver é a denúncia da nobreza humana!

A “escola da vida” é poderosa, universal e executa acções num tempero vigilante na guarda a todos os sentidos! Dilata o coração, abraçando corajosas as coisas que mais desagradam, ainda que delas venham contrariedades!

Escola que presta vasalagem no estimular dos valores da vida humana, na sua prepotente revelação! Reacende as melhores raízes na retrospectiva do que fomos e teremos o dever de procurar ser, reflexivos para a boa harmonia dum viver são, dizendo Não à lei implacável da destruição do espírito!

Numa conceituada vigia, não devemos deixar os desejos que formamos numa vida melhorada, amando o que for mais enobrecido, sem que possa desagradar aos nossos sentidos aquilo que todavia possa deixar na sua execução, uma resistência estranha que nos rodeia de perturbações!

Nesta grande escola da vida, nem todos sabem reconhecê-la no imperar do devido respeito, que nos deve irmanar incessantemente, naquela imposta lei de Deus, que nos ordena que nos amemos uns aos outros!

Aqueles que desastinadamente, quase em estado insano, apegados a uma doutrina, seja ela de que teor for, repudiam a mais educada consideração, pelos que têm o direito de possuir, são os analfabetos desta grande escola! Tan-

tas vezes insultam, maltratam, procurando em discussões que, balofos de ajuizado critério, só pretendem criar adversários e nada mais!

Só existe como defesa uma ajuizada lógica nestas circunstâncias. É fazer-lhes sentir o repúdio duma indiferença total, a tais destemperados se-

estudado e compreendido na cultura da escola da vida!

No entanto, a fragilidade de alguns seres humanos, faz com que, por vezes, se deixem possuir de falsas imaginações que lhes embarçam os pensamentos de uma vã apreensão futura! E, como tal, revela-se inútil tentarem encontrar os motivos

à vitória e à derrota, à paz e à guerra, ao infortúnio e à riqueza, à saúde e à doença, no desespero de não querermos aceitar de não querermos aceitar de coração forte e espírito firmem tudo aquilo que é a parte integrante desta grande escola! Ela tudo nos ensina, entre o bem e o mal, a saber-mos escolher o que nos aprouver, obedecendo à boa ou má tendência dos nosso temperamentos!

O que existem são inclinações, das quais constitui-se o nosso ser, por natureza bem formado, que podem conduzir-nos à posse da felicidade e da paz, podendo fazer-nos verdadeiramente felizes! Isto se não existir quem dê fuga aos bens costumes que, procurando nos seus próprios desejos tentar tudo, prodigalize numa ambição desmedida os seus interesses e destrua na máxima escala do insensato e da avareza, tudo o que anseiam lhes seja concedido!

Todavia não se preocupando com a honestidade que deve ser respeitada quando se tenta obter o que a boa moral condena, não consentido a posse errada dos maus exemplos!

Eis aqui a rectidão de saber viver na escola da vida, o que denuncia a nobreza humana!

PS: Participo aos meus estimados leitores que me vou ausentar durante uns tempos por motivo de férias.

Maria Helena Vasconcelos



res!

Quanta nobreza existe, de elevados sentimentos humanos, sabermos exercitar-nos na adversidade, quando ambicionarmos os nossos desejos satisfeitos?!

A resignação é dádiva excelente, é um dom perfeito,

de alegria e felicidade, que talvez jamais atinjam, porque renunciaram a uma conformação!

Não souberam, ou não pretenderam, dar o valor merecido às leis naturais da vida! Leis que nos sujeitam ao bem e ao mal, à alegria e à tristeza,

GRANJA CLÁSSICOS

GC

MÓVEIS E DECORAÇÕES, LDA.
MOBILIÁRIO INGLÊS

RUA 30, N.º 571 * TELEF. 731 22 22 * 4500 ESPINHO

ALUGA-SE OU VENDE-SE
ESTABELECIMENTOC/ 100 m2 de área
+ 50 m2 de cave e 60 de logradouro
Rua 30 n.º 600

Telef. 72 03 25 / 977 - Fax 731 04 36

Aluga-se T3 em Arcozelo

Junto à Yasaki Saltano

Equipado com: Telefone; cozinha completa; video-porteiro; lugar de garagem; 2 varandas; 2 casas de banho; lareira.

Rua das Pedrinhas Brancas - n.º 99 - 1.º Dt.º

Preço: 80 contos mês Telef: 72 40 59

Casa Fernandel

Acerto de Chaves c/ Máquina Electrónica

GRANDE SORTIDO

Cutelarias Profissionais Domésticas • Louças • Ménage • Brinquedos
CARIMBOS RÁPIDOS

Rua 23, N.º 199 - 4500 ESPINHO - Telefone, 72 06 48

Clinica Médica Dentária

Dr.ª Rosa Neves

Dr.ª Leopoldina I. Santos Tavares

Acordos com: ACASA E CGD

Rua 23 n.º 773 - 1.º esq. - Espinho

Telef: 72 01 16

Gabinete de Radiologia de Espinho

DR. JORGE NUNES DE MATOS

DR.ª MARIA DO CARMO VASCONCELOS

Médicos especialistas — Raios X — Ecografia — Mamografia

Consultório: Rua 20 n.º 1436 r/c Dt.º Telef. 721975

Horário: das 9 às 18h30

FÁBRICA DE MÁRMORES
E GRANITOS DA TABUAÇAVITORINO LOPES DA CRUZ,
SUCRS., LDA.LUGAR DE ESPINHO - S. FÉLIX DA MARINHA
VILA NOVA DE GAIA
APARTADO 205 — 4503 ESPINHO CODEX
TELEFONE 720565

FUNDADA EM 1897

ESPECIALIDADE EM CAFÉS
FÁBRICA DE TORREFACÇÃO PRÓPRIA
GRANDE SORTIDO DE BEBIDAS
NACIONAIS E ESTRANGEIRAS

CASA ALVES RIBEIRO

VALDEMAR NEVES ALVES RIBEIRO

RUA 19 N.º 294 - TEL. 720075 - APARTADO 128 - 4502 ESPINHO

Tele-Rocha

Projectos-instalações de gás
Móveis e Electrodomésticos
Cozinhas por medida

Rua 24 - 771 - Tel. (02) 721612

Secção de gás - Rua 31, 469 - ESPINHO
Telef. (02) 720325 - Fax (02) 7310436

Barracas junto ao hotel - um insulto ao turismo na Granja

Queremos lançar um alerta à Junta de Freguesia de S. Félix da Marinha e à Câmara Municipal da cidade de Vila Nova de Gaia para uma situação deveras lastimável que se verifica nas dunas da praia a sul do Hotel Solverde e a nascente da linha férrea.

Ali mesmo junto à vedação dos terrenos do hotel lado sul, proliferam inúmeras barracas de aspecto miserável, num contraste chocante com uma unidade destinada ao turismo cosmopolita que tanto valorizou a zona.

Não compreendemos como a dinâmica Junta de Freguesia que com desvelado zelo, aliás louvável, colocou placas indicativas da sua titularidade sobre extensas zonas a sul do hotel não se tenha preocupado em tomar medidas para evitar a permanência de tão miseráveis barracas junto a uma unidade hoteleira que deve

merecer-lhe muito orgulho à sua terra, pelo que pode e deve constituir um meio de promoção turística e valorização das zonas adjacentes.

A Câmara Municipal, nomeadamente os pelouros de

habitação e turismo, deviam já ter tomado medidas convenientes para o alojamento noutra zona mais adequada das famílias que ali construíram, ou antes montaram, as suas barracas certamente para chamarem mais a aten-

ção para as desigualdades sociais existentes na terra, impressionando desta forma os turistas.

Não basta já a situação inestética criada com uma construção embargada, ao que supomos eventualmente

destinada a um restaurante ou similar, que nunca mais foi acabada ou demolida e que, no seu aparente abandono, pode servir para acoitar visitas indesejáveis, que quanto mais não seja veio evidenciar o estado de miséria que juntamente com as barracas numa zona destinada à valorização turística, que merece um tratamento cuidado. Trata-se de uma situação que não deve manter-se. Os responsáveis autárquicos devem tomar as medidas convenientes se efectivamente pretendem salvaguardar o valor de uma zona que deve ser tratado com grande zelo.

O Governo lançou recentemente um programa de combate à proliferação de barracas, que algumas autarquias já aceitaram dinamizar com a assinatura de protocolos especiais para a disponibilização de verbas que permitam a construção de casas sociais e a erra-

dicação de barracas.

Se a medida é digna de encómios em qualquer região do País, não o será menos em zonas dotadas de unidades hoteleiras com natural apetência para o turismo cosmopolita pela sua qualidade e dimensão.

A situação que se nos depara é digna de crítica e constitui um desafio importante para uma freguesia e um concelho com tantas potencialidades e tradição no turismo. É por isso, e só por isso, que ousamos lançar este alerta.

Em zonas de grande capacidade para um turismo de qualidade, não se pode pactuar nem com barracas, nem com clandestinos. Além do mais, aceitar pacificamente tais situações é um insulto aos que nos visitam largamente na zona e mais poderiam fazer no futuro se fossem compreendidos

Jorge Ferreira



Este paraíso para o turismo não fica nada bem junto às barracas que existem a sul

Espinho vai ter gás natural

O gás natural é mais barato, não polui,
é mais cómodo, é seguro.

Estamos a trabalhar com afinco.
O progresso já não pode esperar.

LUSITÂNIA GÁS

CONCESSIONÁRIA DO SERVIÇO PÚBLICO DE GÁS NA REGIÃO CENTRO

PODE SER UTIL

FARMÁCIAS DE SERVIÇO

Turno A - Quinta-feira, Teixeira, Centro Comercial Solverde/1, Avenida 8; sexta-feira, Santos, Rua 19, nº 263; sábado, Paiva, Rua 19, nº 319; domingo, Higien, Rua 19, nº 293; segunda-feira, Grande Farmácia, Rua 8, nº 1025; terça-feira, Conceição, Rua S. Tiago, nº 709, Silvalde; quarta-feira, Teixeira, Centro Comercial Solverde/1, Avenida 8.

Freguesias
Anta, Farmácia de Anta, Estrada de Anta, telef. 721109, Paramos, Machado, Estrada 109, telef. 726388.

TRANSPORTES

Autocarros
Para a Boavista - 7h10 (excepto aos sábados e domingos), 10h10, 14h10 e 14h40 (excepto aos sábados e domingos).
Boavista para Espinho - 8 horas (excepto aos sábados e domingos), 11 horas, 15 horas, 17h30 (só aos sábados e domingos), 11 horas, 15 horas, 17h30 (só aos sábados e domingos) e 18h30 (excepto aos sábados e domingos).

Comboios

Para Aveiro (suburbanos) - 3h55 (só se efectua às segundas-feiras, excepto se coincidirem com feriados nacionais. Também se efectua no dia seguinte a feriados oficiais, se estes coincidirem com segunda, terça ou quarta-feira); 5h30 (não se efectua aos sábados, domingos e feriados oficiais); 6h10 (não se efectua aos domingos e feriados oficiais); 7h02; 8h15; 9h17; 11h01; 11h56 (até Ovar); 12h51 (não se efectua aos sábados, domingos e feriados oficiais); 13h11 (só se efectua aos sábados, domingos e feriados oficiais); 13h15 (não se efectua aos sábados, domingos e feriados oficiais); 13h40; 15h30 (não se efectua aos sábados, domingos e feriados oficiais); 17h05; 18h05; 19h10; 20h10.



Cidade

Bombeiros Voluntários de Espinho, 720005; Bombeiros Voluntários Espinhenses, 720042; Hospital, 720327 e 721141; Polícia de Segurança Pública, 720038; Guarda Nacional Republicana, 720035; Rádio-Táxis Costa Verde, 720118; Rádio-Táxis Unidos, 722232; Táxis Verdemar, 723500; Táxis do Largo José Salvador, 723167; Rádio Táxis União, 728017; telemóvel 0676951034; Repartição de Finanças, 720750; Jornal «Defesa de Espinho» e Agência de Publicidade de Espinho (EMPES), 721525 - Fax, 721525; Centro de Saúde, 721167;

tua aos sábados, domingos e feriados oficiais); 13h54; 15h26; 15h39 (só até Ovar); 17h30; 17h56 (só até Ovar); 18h10 (não se efectua aos sábados); 19h41; 19h46; 20h01 (não se efectua aos sábados, domingos e feriados oficiais); 20h22; 21h45, 22h34; 1h22.

Para o Porto (suburbanos) - 5h45; 6h40; 7h27 (não se efectua aos domingos e feriados oficiais); 8h07; 8h50 (não se efectua aos sábados, domingos e feriados oficiais); 9h35; 11 horas (não se efectua aos domingos e feriados oficiais e só para em Gaia); 11h16; 12h27 (não se efectua aos sábados, domingos e feriados oficiais); 13h15; 13h44; 14h52; 16h25; 16h40; 17h57; 18h39; 18h55 (não se efectua aos sábados); 20h14; 20h42 (não se efectua aos sábados, domingos e feriados oficiais); 21h09 (não se efectua aos sábados); 22h28.

Urbanos

Graciosa-Anta-Graciosa - 7h35 (não se efectua aos domingos e feriados); 9h30; 12h35 (não se efectua aos domingos e feriados); 14h40; 16 horas (não se efectua aos domingos e feriados); 17h35; 18h35; 19h40.

Graciosa-Silvalde-Graciosa - 7h05 (não se efectua aos domingos e feriados); 9 horas; 12h35 (não se efectua aos domingos e feriados); 13h40; 15h30 (não se efectua aos domingos e feriados); 17h05; 18h05; 19h10; 20h10.

ESTAÇÕES DE ABASTECIMENTO DE COMBUSTÍVEL

Abertas durante 24 horas-BP, na variante da Granja (frente ao Hotel Solverde); **REPSOL**, Estrada Nac. 109 em Silvalde; **GALP**, em Cortegaça em Miramar, ambas na Estrada Nacional N.º 109. Abertas das 7 horas às 24 horas-**MOBIL**, na Rua 19; **GALP**, na Av. 24; **MOBIL**, na Rua 19; **SHELL**, na Rua 62;

Extensão de Saúde da Rua 31, 720664; EDP, 728362; Serviços Municipalizados de Água e Saneamento, 720020 e 720367 (avarias); Câmara Municipal de Espinho, 720020 e 721800; Junta de Freguesia de Espinho, 724418; Registo Civil, 720599; Tribunal Judicial, 722351; Correios, 720355.

Freguesias

Anta - Junta de Freguesia, 726453; Extensão de Saúde, 725810; Paróquia, 720315.

Paramos - Junta de Freguesia, 722710; Paróquia, 72 2059; Centro Social, 722005.

Guetim - Junta de Freguesia, 724226; Paróquia, 723478.

Silvalde - Junta de Freguesia, 724017; Paróquia, 720206; Unidade de Saúde de Silvaldinho, 723642; Unidade de Saúde da Marinha, 723101.

De 22 a 28 de Julho "Mr Jones" no Cine-Teatro S. Pedro

Tudo o que faz o faz perigoso. Faz com que ela o ame ainda mais. **"MR. JONES"** é um filme de **Mike Figgis** com **RICHARD GERE** e **LENA OLIN**.

M/12 Anos.

As sessões são de 2ª a 6ª

feira às 15.30 e 21.45 horas. Sábados, Domingos e Feriados às 15.00, 17.45 e 21.45.

Sessões da meia-noite às sextas e sábados às 24.00.

A partir do dia 1 de Julho, aberto também às quartas-feiras.



Sexta

08.00 - Abertura
08.05 - Os Caminhos da Arte
09.00 - Sandokan
09.25 - Rua Sésamo
10.00 - Goal
10.25 - Os Rapozinhos
10.50 - Detectives em Férias
11.20 - Esquadra de Bakersfield
11.40 - Culinária
12.05 - Perigosas Peruas
13.00 - Jornal da Tarde
13.35 - O Tempo
13.40 - Viajante no Tempo
14.25 - O Bando dos 4
14.55 - À Descoberta do Mundo
15.55 - Vizinhos
16.20 - Nero Wolfe
17.10 - Acção em Miami
17.55 - Caderno Diário
18.05 - Ana Raio e Zé Trovão
18.55 - Com a Verdade M'Enganas
20.00 - Telejornal
20.30 - O Tempo
20.35 - Fera Ferida
21.25 - Boa Noite
21.30 - Jogos Sem Fronteiras
22.45 - Cheers, Aquele Bar
23.15 - RTP / Financial Times
23.25 - 24 Horas
23.55 - Bolsa
24.00 - O Tempo
00.05 - Pela Noite Dentro: "Conspiração Contra Hitler"
01.35 - Encerramento

Sábado

08.00 - Abertura
08.02 - Infantil/Juvenil
12.15 - Luta Livre Americana
13.00 - Notícias
13.05 - O Tempo
13.10 - Made in Portugal
13.45 - Extra Large
15.10 - Emoções Fortes
15.40 - Primeira Matinée: "Robin Hood: Em Demanda da Corda"
17.10 - Beverly Hills 90210
18.00 - Onda de Verão
19.45 - Totoloto
19.50 - O Tempo
20.00 - Jornal de Sábado
20.30 - Na Paz dos Anjos
21.40 - Boa Noite
21.45 - Parabéns
23.40 - O Tempo
23.45 - Sessão Dupla: "O Massacre dos Inocentes"
01.15 - "Alta Tensão"
02.50 - Encerramento

Domingo

08.00 - Abertura
08.02 - Infantil/Juvenil
12.30 - Sem Limites
13.00 - Notícias
13.05 - O Tempo
13.10 - Blossom
13.40 - Top +
14.30 - Dinossauros
15.00 - Missão Impossível

15.50 - Primeira Matinée: "A Dúzia é Mais Barato"
17.15 - Os Simpsons
17.45 - Onde de Verão
19.45 - Joker
19.55 - O Tempo
20.00 - Jornal de Domingo
20.30 - Casa Cheia
21.05 - Boa Noite
21.10 - Na Paz dos Anjos
21.50 - Sócios em Casa
22.20 - Tramas de Seda
23.10 - O Tempo
23.15 - Noite de Cinema: "A Cidade dos Outros"
00.50 - Encerramento

Sexta

11.00 - Abertura
11.02 - Televidas
12.00 - Infantil
13.00 - Expedições Num Mundo Mágico
13.50 - O Tempo
13.55 - Primeira Matinée: "Três Camaradas"
15.35 - Férias Felizes
16.20 - Segredos do Mundo
17.05 - Infantil
17.45 - TV2 Desporto: "Atletismo"
20.20 - Os Alpes
21.10 - Boletim Agrário
21.15 - Desenhos Animados/Boa Noite
21.25 - O Tempo
21.30 - TV2 Jornal
22.00 - RTP / Financial Times
22.10 - Corrida de Touros
24.00 - Remate
00.10 - Musical: "Pro Jazz New York all Stars"
01.10 - O Tempo
01.15 - Scene Of The Crime
01.50 - Encerramento

Sábado

09.00 - Abertura
09.02 - Universidade Aberta
12.00 - Cine Sábado: "Sangue no Asfalto"
13.30 - Tauramaquia
14.00 - Musical: "Gipsy Music From Romania"
14.55 - Dempsey
15.55 - O Tempo
16.00 - TV2 Desporto
21.00 - De Lisboa, Com Amor...
21.05 - Desenhos Animados/Boa Noite
21.15 - O Tempo
21.20 - Strange Interlude
22.10 - Sexualidades
22.40 - O Tempo
22.45 - Cine Dois: "Aria"
00.15 - Uma Questão de Consciência
00.45 - Encerramento

Domingo

09.30 - Abertura
09.35 - Caminhos
09.50 - Novos Horizontes
10.30 - 70 x 7
11.00 - Missa
11.55 - As Ordens Militares e Religiosas em Portugal
12.25 - Forum Musical
13.15 - Regiões
14.15 - Mulheres em Viagem
14.40 - O Tempo



14.45 - TV2 Desporto
21.50 - Desenhos Animados/Boa Noite
21.55 - O Tempo
22.00 - Artes e Letras: "Robert Mitchum - A Estrela Relutante"
23.00 - O Tempo
23.05 - Cine Clube: "Há Lodo no Cais"
00.55 - Woops
01.25 - Encerramento

Sexta

11.30 - Transformers
12.00 - Sucessos da Sic: "Chuva de Estrelas"
13.00 - Notícias
13.20 - Sassá Mutema
14.20 - Os Donos da Bola
14.30 - Tarde de Cinema: "As Surpresas do Amor"
16.15 - Sucessos da Sic: "A Brincara Brincar/Ora Bolas Marina"
17.05 - Notícias
17.20 - Paraíso
18.55 - Praça Pública
19.30 - O Juiz Decide
19.55 - Você Está na Sic
20.00 - Jornal da Noite + Sete à Sexta
21.20 - Volta a Portugal em Bicicleta
21.30 - Mulheres de Areia
22.30 - Mini Chuva de Estrelas
23.30 - Meteorologia
23.35 - Último Jornal
23.55 - Os Donos da Bola
00.05 - Playboy
01.05 - Os dias do Cinema: "Paixão Sem Limites"
03.00 - Fecho

Sábado

11.30 - Buéréré
13.15 - Portugal Radical
13.30 - Gladiadores Americanos
14.20 - Nunca Digas Banzai
15.00 - Sessão Aventura: "Pela Medida Grande"
17.00 - Curvas Perigosas
18.00 - Lei e Ordem
19.00 - Minas e Armadilhas
20.00 - Jornal da Noite
20.35 - Meteorologia
20.40 - Volta a Portugal em Bicicleta
20.50 - Mulheres de Areia
21.50 - Os Trapalhões
22.20 - A Brincara Brincar
22.50 - Especial Playboy 40 Anos: "Clássicos do Erotismo"
23.50 - Último Jornal
00.10 - Sessão Especial: "O Juiz do Terrorismo - Explosão em Paris"
02.00 - Fecho

Domingo

11.00 - Verão Radical
11.30 - Buéréré
11.45 - Nickelodeon
13.15 - Portugal Radical
13.30 - BBC: Vida Selvagem
14.30 - Chiado Terrasse: "Só Para Ti"
16.15 - Tudo Pelas Notícias
17.15 - Obras em Casa
17.45 - Bom Domingo
20.00 - Jornal da Noite
20.35 - Meteorologia
20.40 - Volta a Portugal em Bicicleta
20.50 - Os Trapalhões
21.20 - Labirinto
22.00 - Maiores de 17: "A Vida é Bela"
23.45 - Meteorologia
23.50 - Último Jornal
00.10 - Balada de Nova York

01.10 - Boxe - Kevin Kelly/Jess Benavides
02.10 - Fecho

Sexta

10.30 - Abertura
10.32 - Lumen 2000
11.00 - O Papá das Pernas Altas
11.25 - Gasparzinho
11.40 - Já Tocou
12.05 - Caça ao Canudo
13.05 - Visto Isto
13.30 - Dama de Rosa
14.00 - Kassandra
14.25 - Quatro Estações
14.35 - Um Anjo na Terra
15.45 - As Aventuras do Cavalo Preto
16.30 - Flinstones
17.00 - Top 25 RFM/TVI
17.05 - Alf
17.30 - Morena Clara
18.30 - Estrela
19.00 - Caprichos
19.30 - Informação Quatro
20.00 - Na Onda
20.05 - Marés Vivas
21.00 - Parker Lewis
21.35 - Memórias de Uma Viúva do Sul
23.30 - Farmácia de Serviço
00.00 - Última Hora
00.25 - Fora de Jogo
00.40 - Top 25 RFM/TVI
00.45 - Lauro António Apresenta: "Querido Joey"
02.45 - Quatro Estações
02.50 - Encontro

Sábado

08.00 - Abertura
08.02 - Animação
10.30 - Lassie
11.00 - Vamos ao Circo
12.00 - Sam Saturday
13.00 - Contra-Ataque
14.00 - Top 25 RFM/TVI
14.30 - Quatro Estações
14.35 - Estrela
17.00 - Cinema ao Fim da Tarde: "Sheena - A Rainha da Selva"
19.30 - Informação Quatro
20.00 - Na Onda
20.05 - Marés Vivas
21.00 - O Jogo do Ganso
00.20 - Últimas Notícias
00.35 - Cinema Quatro: "A Malta do Bairro"
03.05 - Quatro Estações
03.10 - Encontro

Domingo

08.00 - Abertura
08.02 - Animação
10.30 - Lassie
11.00 - Histórias Mais Bonitas
11.30 - Quatro Ventos
12.00 - Vantagem em Directo: "Angelus"
12.15 - Missa Dominical
13.35 - Quatro Estações
13.40 - Céus de África
15.10 - O Sonho do Oeste
16.10 - Animação
16.30 - Queridos Inimigos
18.30 - Duque de Ouros
19.30 - Informação Quatro
20.00 - Na Onda
20.05 - Marés Vivas
21.00 - Trocado em Míodos
21.30 - Turno da Noite
00.00 - Passaporte
00.30 - Últimas Notícias
00.45 - Caixa de Perguntas
01.15 - Quatro Estações
01.30 - Encontro

TABELA DAS MARÉS

DIA	22/07	23/07	24/07	25/07	26/07	27/07	28/07
Preia Mar	04.10-16.27	04.55-17.11	05.37-17.52	06.17-18.31	06.55-19.10	07.33-19.49	08.11-20.28
Altura	3.3 - 3.6	3.4 - 3.7	3.4 - 3.7	3.4 - 3.6	3.3 - 3.5	3.1 - 3.3	3.0 - 3.1
Baixa Mar	10.09-22.42	10.54-23.26	11.35	00.07-12.15	00.46-12.54	01.24-13.33	02.01-14.12
Altura	0.7 - 0.5	0.6 - 0.5	0.5	0.5 - 0.7	0.5 - 0.8	0.7 - 0.9	0.9 - 1.1



concurso

DEFESA DE ESPINHO

Nome _____
Morada _____
Localidade _____ Cód. Postal _____
Idade _____ Profissão _____
Telefones _____
Emprego _____
Casa _____

IMPORTANTE: Preencher em letras maiúsculas, recortar pelo traçado, colar num postal dos Correios e enviar para concurso "COM A VERDADE M'ENGANAS" - Apartado 4316 - 1507 Lisboa Codex

Oferece-se

DESENHADOR DE CONSTRUÇÃO CIVIL
Técnico de CAD/CAM

Contactar: 72 74 21 das 20 às 21 horas

CORREIOS DE PORTUGAL

Só é possível distribuir correctamente as suas cartas com a indicação do nome de rua e nº de porta das mesmas. Informe os seus colaboradores.

Colabore com os Correios

Acabe-se com a megalomania sonhadora - caminhe-se rapidamente para a realidade

Não foi sem admiração e com alguma surpresa que tomamos conhecimento das suas declarações e diligências do actual presidente da autarquia quanto ao arranque imediato de um plano realista de melhoramentos para a utilização em tempo útil das importantes verbas das contrapartidas da concessão do jogo que tem estado ciosamente armazenados - sem qualquer rendimento no Fundo de Turismo desde 1988/90, com manifesto prejuízo para o desenvolvimento da cidade e do concelho.

Deixemos o passado recente, de má memória, por

cender ao poder, pelo menos, autárquico, sem necessidade de terem de se equipar com as insígnias de qualquer partido político.

Dê-se ao povo a liberdade de escolher e eleger os melhores gestores, sem ter de os obrigar a vestir uma "roupa" que não querem. Não aderir a qualquer partido também é uma liberdade democrática, que não pode ser admitida como segregação.

Pelo que se tem verificado em diversas iniciativas geadas, até ao momento, na Assembleia da República, os partidos temem perder algum protagonismo e, por isso

Dizíamos com os nossos louvores e as nossas reservas tendo em atenção o pouco tempo decorrido, que o presidente da autarquia se revela disposto a mexer com entusiasmo na "coisa pública" do nosso concelho, acabando com uma letargia que teimava em se implantar indefinidamente. Quase que, podemos dizer mesmo, aceitava-se já com um certo fatalismo, numa terra cheia de potencialidades que não tem revelado valores disponíveis para enfrentarem os seus desafios, certamente, por nefasto comodismo, ou por não quererem ser dum só partido, mas antes de uma terra

Rio Largo, mas tem de ser estendido para sul até à Lagoa de Paramos e à sua barrinha.

A Avenida 2 tem de continuar para sul e as futuras construções a partir da antiga fábrica - Brandão Gomes - têm de assumir carácter turístico por ser uma zona rica com uma extensa praia, devendo as casas sociais e as barracas que por ali proliferam serem trocadas por novas habitações sociais a nascente da linha férrea. Tudo tem o seu lugar e os seus custos. Um aproveitamento económico bem planeado de toda a zona da praia até à pista de aviação e ao golfe - valias turísticas de incontável valor - renderia o bastante para a aquisição e construção de casas sociais de boa qualidade a nascente sem qualquer encargo para a edilidade.

Construir casas sociais a poente do caminho-de-ferro é desperdício de valores que uma zona turística, como tal, não pode comportar.

A prova provada está na dificuldade em encontrar quem as consiga comprar. As casas sociais que se querem com qualidade e dignidade não podem concorrer com as turísticas que têm outro mercado que Espinho não pode desperdiçar.

Quer se queira, quer não, as gerações futuras terão de destinar e apreçar para fins turísticos toda a faixa da beira-mar até à barrinha.

Tudo o que se construir sem esse carácter será pura perda e grave desperdício.

De momento, abandonada a hipótese da transformação da piscina, porque não

recuperá-la nos moldes em que funcionou e a verba remanescente, ou uma parte, destiná-la a uma nova piscina com água do mar na zona da fábrica Brandão Gomes para aproveitar novos acessos e parqueamentos criando uma nova zona movimentada a sul para valorizar a praia?

Porque se há-de continuar a olhar só para a praia do Norte da cidade já tão superlotada e com deficientes acessos e espaços?

Teremos razão? O tempo encarregar-se-á de o esclarecer.

João Gomes



A Avenida 2 tem de continuar para sul e as futuras construções a partir da antiga fábrica - Brandão Gomes - têm de assumir carácter turístico

manifesta inoperância que não pode, nem deve atribuir-se a uma única pessoa, mas a um colectivo autárquico que não revelou capacidade, ousadia e sentido de responsabilidade na sua gestão dos interesses e tarefas que lhe estavam confiadas. Não é gestor quem quer, mas quem possui qualidades e formação, ou experiência para o ser e como tal aceite. Os erros pagam-se caros.

Na maioria dos casos as responsabilidades não devem caber aos eleitos, mas antes aos eleitores e às estruturas em que devem apoiar-se. A capacidade de gestão não ter cor política e é pena que, até ao momento, a Assembleia da República não tenha tido a coragem de despir a roupa-gem estritamente política e se assuma com responsabilidade pela abertura democrática a todos os cidadãos, concedendo-lhes as necessárias facilidades para poderem as-

mesmo, não vemos outra razão, não conseguiram ainda consagrar a liberdade de qualquer cidadão, sem filiação partidária poder servir a comunidade, a própria Assembleia e a sua região, ou autarquia, sem constar de uma lista partidária.

Tem-se verificado, inclusive, que alguns cidadãos que se disponibilizaram para servir numa autarquia tiveram de recorrer a partidos políticos sem qualquer implantação, para poderem concorrer, com reduzida capacidade, para enfrentarem as mais poderosas máquinas partidárias. Enfim, tiveram de vestir uma roupa-gem que não lhes servia e os descaracterizou perante a sociedade e os eleitores.

Parando aqui estas considerações que nos levariam longe, numa análise profunda, quando tanto se fala em corrupção e corruptores, volte-mos à origem dos nossos comentários.

com vários partidos e muitos cidadãos.

Pois bem. O actual presidente revela-se ousado e com muito querer. Oxalá, mantenha sempre essa coragem e dinamismo até às últimas consequências porque as tarefas que o esperam, se as não deixar adiar, são absorventes e exigem muita imaginação e não menos colaboração.

Concordamos, em princípio, com a sua iniciativa de abandonar com o programa ou plano de transformar a actual Piscina Solário Atlântico num empreendimento deslocado por falta de espaço, de acessos, de estacionamento e com sacrifício dum areal que tanto custou a reconquistar ao mar e que não sabemos até quando o mar vai respeitar os limites artificiais que lhe têm sido impostos.

Temos referido, continuaremos a fazê-lo, que o desenvolvimento turístico de Espinho, não pode quedar-se no

ELVIRA SILVA

Especialista de dermatologia
e venereologia
(doenças da pele)

CONSULTÓRIO: Rua 11, n.º 746
Telef. 72 34 67

EXCELENTE OPORTUNIDADE DE CONSTRUIR A SUA CASA

**VENDE-SE LOTES TERRENO
LUGAR DO MONTE
S. PAIO DE OLEIROS**

Loteamento aprovado pela Câmara Municipal da Feira

Alvará Nº 5/94 de 8/Fev/94

Contactar: de Segunda a Sexta das 9 às 12 e das 14 às 17
764 70 07 ou 764 70 32

outros horários: 764 72 23 (falar com Sr. Fernando)

PASSA-SE CAFÉ EM ESPINHO

Com Sala de Jogos e Churrascaria
Bem localizado com bom movimento

Contactar telefone, 72 05 68

Vende-se Terreno

a 100 m do Lar da 3ª Idade
com +/- 2.000 m²

Água, Luz e Telefone
PREÇO A COMBINAR

Telefone, 764 37 69

ALUGA-SE T1

c/ todas as comodidades

Av.ª da Bessada, 1175— Nogueira da Regedoura
Preço: 40 c. — Telef. 764 37 69

CÂMARA MUNICIPAL DE ESPINHO

ANÚNCIO

CONCURSO PÚBLICO PARA "FORNECIMENTO DE UM VEÍCULO AUTOMÓVEL", TIPO "STATION" A GASÓLEO.

MANUEL FRANCISCO FERREIRA DA ROCHA, VEREADOR COM COMPETÊNCIAS DELEGADAS:

Faz público que esta Câmara em sua reunião de 28 de Junho de 1994, deliberou abrir concurso público para o fornecimento em epígrafe, de acordo com as condições patentes no Departamento de Equipamentos Básicos.

- 1 - As características base da viatura automóvel, tipo "Station", a fornecer são:
- a) Lotação de cinco lugares.
- b) Cinco portas.
- c) Combustível, gasóleo.
- d) Cilindrada, cerca de 1700 c.c..
- e) Quatro cilindros.
- f) Preço base, 4.000.000\$00.

g) Todas as características e equipamentos legais para poder circular na via pública.

h) Todos os documentos para circular na via pública.

i) Prazo de entrega do veículo.

2 - Deverá o concorrente considerar a retoma de um veículo automóvel de passageiros a gasóleo, marca "Peugeot 504", do ano de 1981 com a matrícula NO-68-28.

3 - Podem ser apresentadas propostas variantes às características base do veículo a fornecer, que serão analisadas de acordo com os interesses da Câmara Municipal.

4 - O processo do concurso encontra-se patente no Departamento de Equipamentos Básicos - Apoio Administrativo, até às 16 horas, ao 30.º dia posterior à publicação do presente anúncio.

5 - Local, dia e hora limite para entrega das propostas: as propostas documentadas serão entregues no Departamento de Equipamentos Básicos - Apoio Administrativo, até às 16 horas ao 30.º dia, incluindo dias feriados e contados da data do anúncio.

6 - Local, dia e hora do acto público: na sala das reuniões da Câmara Municipal de Espinho, pelas 15 horas, na 1.ª reunião da Câmara, ao termo do prazo de entrega das propostas.

7 - As propostas deverão ser redigidas em língua portuguesa.

8 - O período durante o qual qualquer concorrente é obrigado a manter a sua proposta é de 90 dias contados do acto público do concurso.

E eu, (assinatura ilegível), Director do Departamento de Equipamento, o subscrevi.

Paços do Município de Espinho, 04 de Julho de 1994.

O Vereador com Competências Delegadas,
Manuel Francisco Ferreira da Rocha

A propósito de um sorteio

"Voluntários de Espinho" esclarecem que nada têm a ver com a Banda de Música

Pede-nos a Associação Humanitária Bombeiros Voluntários de Espinho, que publiquemos o seguinte esclarecimento, a propósito de um sorteio efectuado pela Banda de Música de Espinho:

A direcção dos Bombeiros Voluntários de Espinho vem por este meio demonstrar o seu desagrado, após ter tomado conhecimento que a Banda de Música de Espinho utiliza o nome desta associação humanitária para fins exclusivos e manifestações alheias aos desta instituição.

Quer isto dizer que a Associação Humanitária Bombei-

ros Voluntários de Espinho pretende esclarecer todos aqueles que sempre colaboraram com ela, e que por isso merecem todo o respeito e consideração.

Como é do conhecimento de todos, esta instituição é voluntária, necessita do apoio de todos e sempre o tem recebido.

Parece-nos pouco correcto, conhecendo tão bem os problemas que afectam um organismo como o nosso, terem utilizado o nosso nome de forma tão imprópria e sem o nosso consentimento sendo isso, a Associação Humanitá-

ria Bombeiros Voluntários de Espinho que não tem a ver com a utilização do seu nome para angariação de fundos da Banda de Música de Espinho e está disposta a recorrer à via judicial se para tal fôr necessário, no sentido de salvaguardar o prestígio e a credibilidade da Associação Humanitá-

ria, julgando ser pretinente, para terminar, referir que a direcção dos Bombeiros Voluntários de Espinho está aberta ao esclarecimento desta situação com a Banda de Música de Espinho, no sentido de não mais se repetirem situações como a atrás descrita.

Uma carta do eng. Adérito Santos

A propósito da crónica, não assinada, subordinada ao título PSD em mudança - as eleições uniram ou dividiram?, publicada no nosso último número, o eng. Adérito Santos, novo presidente da concelhia de Espinho dos social democratas, dirigiu ao director de "DE" uma carta a esclarecer que vive em Espinho há 25 anos, foi atleta da Associação

Académica de Espinho durante 16 anos, presidente do mesmo clube no decorrer de um mandato, presidente-adjunto do Sporting Clube de Espinho, de que foi atleta durante dois anos e actual membro do Rotary Club de Espinho. Esclareça-se que o artigo não saíu assinado, por lapso. Foi seu autor o nosso colaborador Jorge Ferreira.

Em Junho

Brigada Fiscal local apreendeu mais de 8.000 contos em vestuário

A Brigada Fiscal da Guarda Nacional Republicana de Espinho, em operações de controlo realizadas durante o passado mês de Junho, apreendeu 307,6 gramas de ouro e cerca de 8330 contos em vestuário.

Durante este período, a Brigada Fiscal encerrou 92 processos por contra-ordenação aduaneira, na sequência dos quais foram aplicadas coimas no valor de 4395 contos, que reverteram a favor dos cofres do Estado.

«Defesa de Espinho» — 3251 — 94/07/21

TRIBUNAL JUDICIAL DA COMARCA DE ESPINHO ANÚNCIO

TORNA-SE PÚBLICO, que no dia VINTE E SETE DE OUTUBRO DE 1994, PELAS DEZ HORAS, no Tribunal Judicial desta Comarca, nos autos de Execução de Sentença n.º 2/A/93 que pelo 1.º Juízo deste Tribunal Judicial de Espinho, a exequente Abílio Espírito Santo & C.ª Ld.ª, com sede na Rua do Loureiro, Silvalde, Espinho, move contra o executado ANTÓNIO GOMES MARQUES, casado, residente na Rua 26, n.º 559, Espinho, se procederá à arrematação em hasta pública, em primeira praça e ao maior lance oferecido acima do valor indicado nos autos, dos seguintes bens penhorados ao executado: uma secretária, com tampo em fórmica castanha, com 1,30 m por 70 cm, sem marca; duas secretárias, com tampo em fórmica castanha com 1,10 m por 60 cm, sem marca; um fax, marca Sharp FO 2200, novo; um fotocopador, marca Sharp Z-50; uma máquina de escrever, marca Gabrielle 100, eléctrica, cor branca; uma ventoinha, marca Fan, com três velocidades, de cor branca; um cofre monobloco, sem marca, 1 m de altura por 50 cm de largura, com segredo, de cor cinzenta; duas máquinas de calcular, marca TA, 1121 PD; uma máquina de calcular, marca Citizen CX 122; uma estanta Dexion, de 2 m de comprimento por 1 m de altura, com duas prateleiras; dois armários em fórmica e dexion, de 1,30 de comprimento por 80 cm de altura, com portas em vidro; um mini frigorífico, marca Princess de cor castanha e; um telemóvel marca Philips, de cor preta, novo, sem uso.

É sua depositária Clara Maria Tavares Félix de Oliveira, residente na Rua 15, 773, r/c Dt.ª, Espinho, a quem incumbe as obrigações consignadas no art.º 891.º do C.P.C..

ESPINHO, 94.07.07

O JUÍZ DE DIREITO,

A) FRANCISCO AUGUSTO SOARES DE MATOS MANSO

A ESCRVÁ-ADJ.º

A) MARIA DE FÁTIMA PEQUITO LOURENÇO

Ouro, prata e platina comemoram Tordesilhas e Infante D. Henrique

As comemorações do sexto centenário do nascimento do Infante D. Henrique e do quinto centenário do Tratado de Tordesilhas vão ficar assinaladas pela emissão de moedas de ouro, prata e platina.

Durante o mês de Julho, e até Outubro, será possível adquirir a colecção de quatro moedas comemorativas dessas efemérides em todas as instituições bancárias nacionais e caixas de crédito agrícola.



"Flash" de uma passagem meteórica por terras francesas

Ao ouvirmos, nos "palavreados" televisivos deste pobre país, as severas críticas dirigidas ao ministro dos Transportes e Comunicações, só porque este anda para aí a "esbanjar" um dinheiro na construção de auto-estradas, justificando que existem muitas outras necessidades que deveriam ser atacadas prioritariamente, eu pasmo e logo percebo a razão da nossa indignação socioeconómica. Não se pretende com esta apreciação relevar carências, tais como a habitação e outras, que reclamam medidas excepcionais há muito tempo. Mas, convenhamos que para um país pobre de recursos, os problemas têm de ser resolvidos um a um. Era bom que fosse em simultâneo, mas...

Mercê da "teimosia" do Governo, de levar por diante a substancial melhoria dos acessos deste pequeno mas problemático país, hoje constata-se que a fluidez rodoviária começa a atrair investimentos, porque diminuiu distâncias e a criar apetência por deslocações que até então se tornavam enfadonhas e perigosas.

Mesmo assim, com todo este volumoso investimento, relativamente aos países desta Europa comunitária de que somos parte integrante, estamos a léguas de distância, não porque eles detenham rodovias melhores, mas pela quantidade de auto-estradas que se rasgaram nas planícies em várias direcções, numa espécie de labirinto curioso que está na base do desenvolvimento

económico desses países.

Efectivamente, tanto em Espanha, como em França, dá gosto ver a quantidade

milhares de camiões TIR, num vai-vem constante de mercadorias, que são sinónimo de uma economia pu-



de autovias que quase paralelamente se estendem em várias direcções, sendo cruzadas por outras tantas, através de pontes, pelas quais transitam quotidianamente

jante, reflectida nos grandes parques industriais que ladeiam as auto-estradas, mormente nos perímetros dos grandes centros populacionais.

Por outro lado, aparece algo de novo a que não estamos muito habituados: a limpeza existente em todos os espaços públicos e privados, incluindo os bosques que ladeiam as vias de acesso, aparecendo com muita frequência, recipientes para a colocação dos lixos, numa autêntica "campanha" exaustiva para que os cidadãos desses países, ou os estrangeiros que por ali passam, se integrem nessa mobilização cívica.

O aproveitamento turístico dos lagos é feito com sabedoria, criando-se, inclusive, praias artificiais muito movimentadas. Enquanto isso, em Paris, a afluência aos locais públicos que tivemos ensejo de vislumbrar, é enormíssima, com gentes de todas as raças, quer seja para visitar a Torre Eiffel, cujos ascensores não davam para andar mais ligeirinhos, até ao rio Sena para efectuar o demorado percurso fluvial naque-

les "ferry" de luxo com excepcionais características para o turismo, em cujo percurso se podiam admirar cerca de trinta obras de arte, entre as quais destacamos: Casa da Moeda, Catedral de Notre Dame, Museu de Arte Moderna, o Ministério dos Assuntos Exteriores, a Praça da Concórdia, o palacete da Legião de Honor, o Museu de Orsay, o Instituto do Mundo Árabe, os hotéis Lambert, Ville e Sens, famosos pela sua arquitectura e clientela aristocrática, os edifícios dos Grand e Petit Palais, a esplanada do Trocadero, o Palácio do Louvre, etc., etc..

Curioso notar-se que uma pequena legião de portugueses se concentra todos os fins-de-semana, num dos arruamentos dos famosos jardins frontais à Torre Eiffel, jogando as cartas e outros entretenimentos populares franceses, não faltando para o lanche, tre-moços e azeitonas regados

com cerveja, bem à portuguesa. Lá estavam, como não podia deixar de ser, muito espinhenses naquele franco convívio semanal.

Sabe bem contactar-se com gente portuguesa num país de idioma estranho para a maioria dos visitantes. E na realidade, encontramos várias moças portuguesas a trabalhar em supermercados, desde Joué-lès-Tours, passando por Grigny, Paris e... até em Lourdes encontramos um cidadão português, ali radicado há cerca de quarenta anos e natural de Matosinhos, que não obstante aquelas quatro décadas ali vividas, não perdeu o "vício" de falar português. É proprietário do "comboio turístico" que dá dezenas de voltas à cidade e mais estrangeiros contacta diariamente!

Afinal de contas, França parece quase uma extensão de Portugal!

Agostinho Almeida



INSTITUTO SUPERIOR DE ESPINHO*

(ISESP)

Cursos superiores de:

- Contabilidade e Informática
- Ciências da Comunicação
- Gestão Hoteleira
- Turismo

Condições de acesso:

- Certificados do 10º, 11º e 12º anos
- Prova de Aferição
- Prova específica

OU

Frequência do Ensino Superior

Prazos:

- Inscrições: 18 de Julho a 16 de Setembro
- Matrículas: 18 Setembro a 30 de Setembro

INSCRIÇÕES E MATRÍCULAS

Rua 30 n.º 611 • Apt 443
4500 Espinho
Telef. 02 / 731 17 84

* Na última fase de reconhecimento

PLANIFICA
REMODELA
E DECORA
O SEU ESPAÇO
TECTOS FALSOS
DIVISÓRIAS

BIPAL

Rua da Fonte - Silvalde
Apartado 509
4506 Espinho Codex
Telefone 720918
Fax 728731

MATOS VIEGAS

MÉDICO ESTOMATOLOGISTA

DOENÇAS DA BOCA E DENTES

Acordo com: A.D.S.E. - A.C.A.S.A. - E.D.P. - C.T.T.
CAIXA GERAL DE DEPÓSITOS E S.A.M.S., PHILIPS

RUA 19 N.º 364-1.º DT.º - TELEF. 721024 - ESPINHO

LUSOTUFO

TAPETES CARPETES ALCATIFAS

Telefones Geral: 751760 Contabil.: 751894
Exportação: 751860 Encomendas: 751911
Telex: 22243 ROLAS P * Fax: 751164 CORTEGAÇA

"Entra na onda que a bandeira é azul"

Uma campanha com a a decorrer na época es

Há muito que o sol e a praia deixaram de ser os únicos factores de peso que incidiam decisivamente na escolha da estância balnear por parte dos turistas. Com o decorrer dos tempos, houve que recorrer a fórmulas inovadoras que permitissem manter ocupados os turistas durante o período de férias.

A pensar nesse facto, a Câmara de Espinho criou todo um manancial de actividades, inserido numa campanha mais ampla intitulada "Entra na onda que a bandeira é azul".

De 15 a 31 de Agosto, quem for a algumas das praias de Espinho "arrisca-se" a praticar aeróbica ou musculação entre uns banhos de sol e uma ida à água.

Mas há mais: campanhas de defesa do ambiente, espectáculos de dança, humor e teatro prometem animar os turistas (e não só) ao longo da época estival.

Ludoteca - Centro Azul

Pelo quinto ano consecutivo, a ludoteca volta a animar a praia da Baía, tornando-se já uma presença familiar a todos os veraneantes que passam as suas férias na nossa cidade.

Idalina Sousa, animadora cultural da Câmara, justificou-nos o motivo pelo qual a ludoteca tem-se realizado todos os anos: **é uma actividade que agrada bastante as crianças, cuja participação é excelente. Oxalá pudessemos dizer isso de todas as faixas etárias.**

Os números comprovam facilmente essa apetência: diariamente, cerca de trezentas e cinquenta crianças deslocam-se à barraca da praia, na Baía, com o intuito de requisitar bolas, arcos, cordas, raquetes e tantos jogos de praia até onde for possível a imaginação chegar. É de prever que, com a chegada de brinquedos novos prevista para este ano, a afluência de crianças registe um aumento significativo.

Devido à exiguidade do espaço, a tradicional biblioteca de praia acabou por ser este ano a natural sacrificada, acabando por não se realizar: **pela nossa experiência anterior constatámos que praia é sobretudo um lugar lúdico, pelo que a ludoteca acabou por afirmar-se muito mais**



rapidamente. Na maior parte dos casos, os veraneantes

Câmara criou um posto de informação sobre o ambiente, onde os interessados poderão encontrar informações várias disponíveis em Portugal relativas a esta campanha: **vamos procurar sensibilizar as pessoas para os problemas relacionados com a fauna. Este é o grande objectivo do Centro Azul, que estará sediado na barraca da praia, ao lado da ludoteca.**

Mais uma vez, os fiscais de limpeza não terão, por certo, mãos a medir face ao avolumar de lixo, tão característico nas praias de norte a sul do país nos meses de Verão. Idalina Sousa apela para a compreensão dos veraneantes para que cumpram à risca as indicações dos fiscais, deixando o lixo nos recipientes próprios espalhados um pouco por toda a praia.

Todas as manhãs, a partir das 10 horas, haverá aulas de aeróbica ministradas por professores licenciados em educação física. Às terças e quintas será possível acompanhar as aulas também da parte de tarde, às 18 horas.

"Entra na onda..." - animação nocturna

Ao longo dos meses de Julho e de Agosto, irão desenvolver igualmente inúmeras actividades de educação ambiental. Situam-se neste o jornal de praia e jogos disparem como "Onde está o lixo?", "Fantoques da praia", "Rally do ambiente", "Canção, alcançá-bactérias", "Gincana do lixo" e os "Mimos de praia". A participação dos jovens nos jogos de praia ultrapassa muitas vezes as expectativas para, mais optimistas: **em certos casos, a participação das crianças de tal modo intensa que nos forçados a limitar inscrições. Não temos meios humanos e materiais capazes de corresponder a todos os pedidos. Todas as actividades atrás mencionadas serem-se, como nos diz Idalina Sousa, numa campanha mais vasta denominada "Entra na onda que a bandeira é azul": através deste slogan pretendemos dizer às pessoas que, tal como acontece com a bandeira verde, também tomar banho em**

VENDE-SE APARTAMENTOS ESPINHO

CENTRO - Excelente Posição

T4 Duplex de Luxo

ÓPTIMO INVESTIMENTO

T2 e T3

desde 13.500 c.

APROVEITE ESTA OPORTUNIDADE!

NORTE Algarve
Imobiliária de
Ildro Fontes Mota

Telef: (02) 731 02 56/7



optam por trazer os seus próprios livros em vez de recorrerem à biblioteca.

Novidade absoluta para esta época balnear é o Centro Azul. Na sequência da atribuição da Bandeira Azul a duas das praias do nosso concelho (Baía e Frente Azul), a

O mundo fascinante do **modelismo...**
do lazer à competição!

Um "hobby" estimulante e divertido

Rua 15 Nº 336 — 4500 ESPINHO — Tel/Fax 731 29 07



RGA
Rádio Globo Azul
FM 92.0
ESPINHO

...um céu AZUL todos os dias

Inciantes eival



sem se preocuparem
a qualidade da água. É
convite que fazemos a
aqueles que vêm a
Espinho.

o longo dos
e de Agosto
qualmente importante pa-
des de educação
al. Situa-se
actividade que conseguiu
al de praia
tar em seu redor há dois
res como "O
um número apreciável
", "Fantoches
nantes daquele desporto:
y do ambiente
primeiro ano, alcançá-
rias", "Ginásio
os objectivos a que nos
Mimos de pro-
pusemos, ou seja, fazer
ção dos jovens
que as pessoas come-
praia ultimam a manifestar inte-
as expectativas pelo xadrez para, mais
istas em mente, aprenderem a movi-



tação das peças e as res-
ivas regras.
durante todo o Verão, no
o montado na Baía, o
siamos e a diversidade pro-
m estar sempre presente
serões da cidade: a ani-
ção nocturna terá duas
entes. A primeira, que

tem a colabração da Câma-
ra, abrange festivais de fol-
lore e música diversa. Foi a
fórmula que encontrámos
para dar a conhecer ao pú-
blico em geral outros tipos
de espectáculos.

Às quintas feiras, sextas e
sábados será a vez das "Noites
do Atlântico". Organizados
directamente pela edilidade,
estes espectáculos pretendem
revitalizar e dinamizar a cida-
de de Espinho durante os se-
rões, altura em que, para mui-
tos, mais se notava a ausência
de um plano de animação.
Encontram-se já confirmados

espectáculos de jazz búlgaro,
danças ciganas, noite de hu-
mor e teatro e as sempre popu-
lares danças de salão.

Ginásio de praia

A ideia de montar um gi-
násio de musculação e de ma-

nutenção em plena praia onde
os banhistas, à medida que
disfrutassem do sol de Verão,
pudessem manter-se em for-
ma, entusiasmou Vítor Pom-
bares, o proprietário da "Gim-
nopraia".

Inspirado nas praias de
Venice, na Califórnia, e nas
do sul de Espanha, resolveu
"importar" o conceito, fazen-
do com que Espinho se tor-
nasse na primeira cidade de
Portugal a possuir um ginásio
de praia improvisado, gratui-
to para os utentes.

Num ápice, Vítor Pom-
bares apresentou a proposta à
Câmara Municipal, a qual, nas
palavras do próprio, **aderiu
imediatamente à proposta,
colocando-se à disposição
para tudo o que fosse neces-
sário.** O projecto foi, então,
colocado em prática, para
gáudio dos fanáticos pelo des-
porto na cidade.

Fomentar a prática do des-
porto e divulgar os princípios
do culturismo são, segundo o
mentor da iniciativa, os gran-
des objectivos do ginásio de
praia. Aos seus frequen-
tadores ser-lhes-á ainda con-
cedido o apoio de técnicos
especializados durante os
exercícios.

Vítor Pombares congratu-
la-se com o facto de que os
equipamentos presentes são

dignos de fazer inveja a mui-
tos ginásios espalhados por
esse país fora: **é lógico que
seria impossível trazer o gi-
násio em peso para a praia,
mas julgo que temos apare-
lhos suficientes para satis-**

Cont. na pág. seg.

UMA SÉRIE DE MOEDAS A NÃO PERDER

6º Centenário do Nascimento do Infante D. Henrique

5º Centenário do Tratado de Tordesilhas



Henrique o Navegador



O Príncipe Perfeito



Tratado de Tordesilhas



A partilha do Mundo

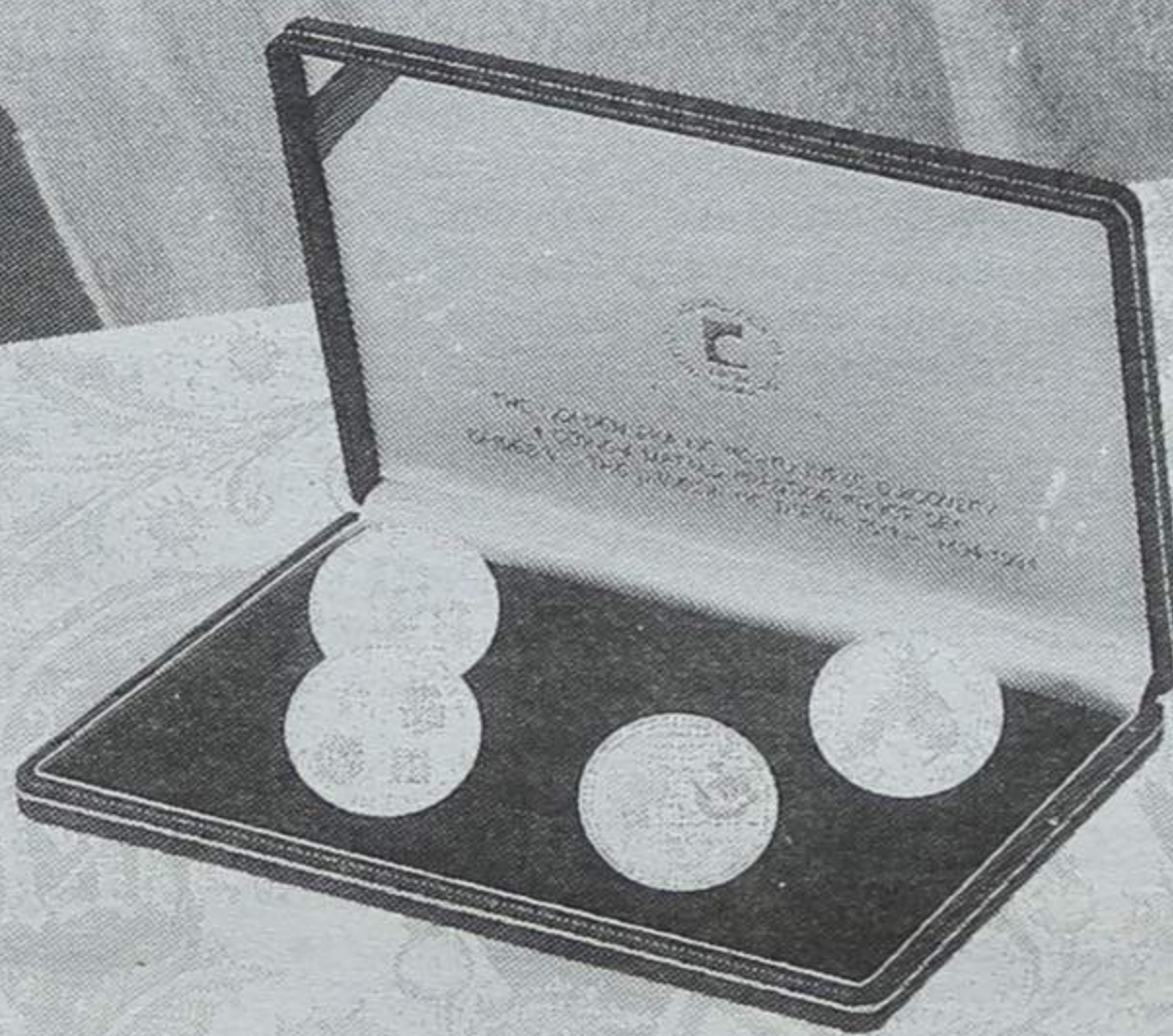

A Casa da Moeda de Portugal associa-se às co-
memorações nacionais de 1994, com a emis-
são de uma série de 4 moedas delicadamente
lavradas em prata, ouro, paládio e platina, de
inestimável valor histórico e numismático.

Não perca esta oportunidade única de acres-
centar aos tesouros da memória colectiva de
Portugal, o tesouro do valor eterno de mais
uma emissão comemorativa dos Descobri-
mentos Portugueses.

Moedas de Portugal - Hoje um valor, amanhã
um tesouro.



IMPRESSA NACIONAL - CASA DA MOEDA, L.P.

Av. António José de Almeida

1092 LISBOA CODEX

Telephone 797 86 31 • Fax 793 97 96

À venda nas lojas INCM,
instituições bancárias
caixas de crédito agrícola
e comerciantes da especialidade.

"Entre na onda que a bandeira é azul"

fazer todos aqueles que nos irão visitar.

Acerca da receptividade do público a esta nova iniciativa, Vítor Pombares não esconde o seu optimismo: no estrangeiro, os ginásios de praia têm tido um êxito estrondoso. Hoje em dia, é praticamente impossível ver uma grande praia sem o respectivo equipamento de musculação e manutenção.

A avaliar pela expectativa criada em seu redor, meia vitória está, desde já, assegurada: desde que a Câmara divulgou, através dos jornais, esta iniciativa, temos recebido inúmeras chamadas de pessoas

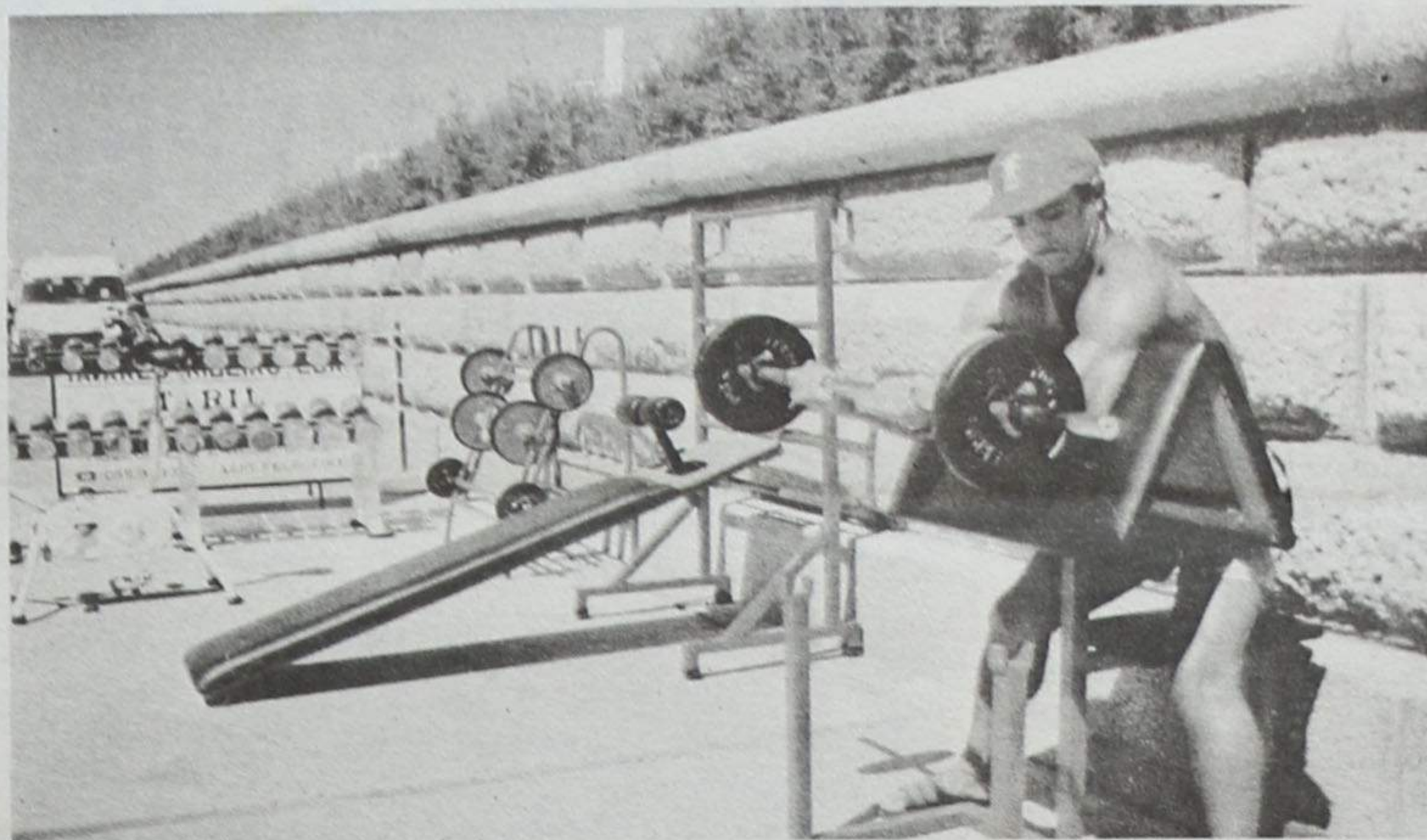

interessadas em saber o horário do ginásio, em que moldes irá ser processado

o seu funcionamento, etc. Refira-se que o ginásio irá funcionar diariamente

das dez ao meio dia, sendo que às terças, quintas e sextas feiras o horário de funcionamento prolonga-se até às sete da tarde.

Férias desportivas - Europeu de voleibol

A componente desportiva não foi esquecida no plano de actividades elaborado para este Verão. Durante os meses de Julho e de Agosto, o voleibol será a modalidade-raíña na cidade, como o comprova o "Europeu" e os torneios na praia.

Directamente ligado à organização, o prof. Moutinho transmitiu-nos algumas informações acerca de tais eventos: a realização do Europeu de voleibol em Espinho, a decorrer entre 15 e 21 de Agosto, irá obrigar à instalação de uma bancada para 3500 espectadores. Estarão presentes 25 países, pelo que te-

remos oportunidade de mostrar toda a nossa capacidade organizativa.

À semelhança daquilo que aconteceu em anos anteriores, as "férias desportivas" irão envolver algumas centenas de crianças ao longo de seis semanas. O voleibol, o ténis e o futebol serão algumas das modalidades praticadas pelos jovens.

Por último, na primeira semana de Setembro, está prevista a realização de um jogo de basebol entre as duas melhores equipas nacionais da modalidade. Uma iniciativa inédita, que irá ter lugar no Estádio Comendador Manuel Violas.

Sérgio Almeida

ANÚNCIOS

ADVOGADOS

CERQUEIRA FERNANDES-ADVOGADO. Av. 24 n.º 741 s/D - Telef: 723129 c/Fax 2004116, 2.º e 4.º.

FERNANDO GUIMARÃES. Rua 19 n.º 927 - 4500 Espinho. Telef: (02) 731 29 43.

ALUGUÉIS

ALUGAM-SE QUARTOS C/ casa de banho privativa, c/ cozinha, pequeno almoço, tratamento de roupa e garagem. Telef: 72 00 02 ou 72 89 72.

ALUGA-SE LOCAL PARA ARMAZÉM - ALÉM DO RIO-Anta. Telef: 731 12 08.

ALUGA-SE QUARTO MOBILADO ou parte de casa a pessoa só ou a casal. Em Paços de Brandão. Contactar telef: 72 40 38 depois das 19 horas.

ALUGA-SE ESPINHO CENTRO T3 c/ garagem e c/ mobília. 125c./mês. S/ mobília 90c./mês. Telef: 056-332885.

ALUGA-SE QUARTO MOBILADO, todo o ano, a rapaz ou homem, com direito a cozinha. Contactar Telef: 72 14 88 ou Rua 62 n.º 500.

ALUGA-SE SALA COM TRES DIVISÕES própria para advogados, contabilistas, etc. Rua 19 n.º 342 - 2.º Piso (Com elevador). Falar para 72 09 74 ou 72 29 53 Espinho.

ALUGA-SE CASA. Acabada de construir c/ 3 divisões espaçosas. 40 c. C/ mobília 55 c. Telef: 72 37 74 (a partir das 18 horas).

ALUGA-SE APARTAMENTO T3 c/ garagem. Totalmente equipado a diplomatas estrangeiros. Por um ano ou mais. Falar no local. Rua 10 n.º 952 - Telef: 056 - 57 30 00.

ALUGA-SE T2 - Novo. C/ garagem e arrumos. Rua 36. Telef: 72 44 68.

BOA MESA

A VARINA-Restaurante, peixe e marisco, sempre frescos. Aberto todos os dias. Rua 2 n.º 1269 - Telef: 72 46 30 - Espinho.

RESTAURANTE BARRACUDA-Especialidades em feijoadas de ma-

risco, arroz de marisco, caldeirada de peixe e espetadas variadas. Fazemos serviços de casamentos, baptizados e para grupos de trabalho festas anuais. Rua 2 n.º 1255. Telef: 731 00 02-4500 Espinho.

RESTAURANTE TIPICO LAREIRA-Especializado em: Vitela e Bacalhau na Brasa. Pratos do dia desde 650\$00. Lareira sempre acesa. Rua 62 n.º 592. Telef: 72 79 80 - Espinho.

MÉDICOS

Dr. JOAQUIM FERREIRA MENDES-Médico especialista em ouvidos, garganta e nariz. Clínica geral. Rua 9 n.º 295-2º Esq. - Telef: 721710.

MENSAGENS

VITOR LANCHIA REPORTAGENS - Fotografia e Vídeo. Telef: 094 35 08041 - Chamada grátis - Vítor Lanchia.

OFERECE-SE

SE PRECISA DE UM HOMEM especializado em Pedreiro, Trolha e Ladrilhador. Contacte pelo Telef: 731 09 25 depois das 19 horas dias úteis.

PASSA-SE

TRESPASSA-SE SUPERMERCADO - Na Granja. Bem situado e equipado. Dão-se boas facilidades. Motivo outro negócio. Telef: 753 06 79.

PRECISA-SE

CHAPEIRO. Contactar a partir das 21.30 horas. Telef: 7312525.

SERVICOS

VITOR LANCHIA - Passagem de filmes 8 m/m super 8 para cassetes vídeo. - Passamos para o nosso sistema, cassetes de vídeo que lhe enviemos do Brasil, U.S.A., França, ou qualquer parte do mundo. Contacte-nos telef: 094 35 08041. Chamada grátis!!!...

VENDAS

APARTAMENTOS RUA 14. Telef: 732 20 36.

VENDE-SE T2 + 1 USADO, com 130m2, lugar de garagem. T3 novo. Com bons acabamentos. Telef: 72 58 36.

GRANJA-ESPINHO Edifício muito lindo, acabamentos de 1.ª qualidade, visite o andar modelo, gaveto da Rua da Colónia com a

R. S. Vicente Ferrer. Temos T2 + 1 e T3 recuados, vistas para o mar. Desde 12.900 contos. Construções Vítor Nogueira 02/308580/0936807521.

VENDE O PRÓPRIO. Moradia no centro da cidade Espinho, c/ 680m2 de construção. E 1 loja comercial na Avenida 8. Informa pelo telef: 724982.

T3-Rua 30-2.º andar. Em bom estado. Garagem individual. Vende-se. Telef: 722264.

VENDE-SE T2 - NOGUEIRA DA REGEDOURA. 9000 c. Pela urgência com facilidades de financiamento. Telef: 764 11 60 (depois das 20h30).

VENDE-SE TERRENOS PARA CONSTRUÇÃO a 100 m da praia, na Rua 43. Falar Av. 8 N.º 1468.

VENDE-SE CASA com terreno para reforma ou construir apartamentos, duas frentes. Estrada 109. Av Central Norte, 338 - Paramos - Espinho. Telef: 72 20 47.

VENDE-SE SEPULTURA em mármore. Cemitério de Espinho. Telef: 711 23 53 (à noite).

T2+1 GRANJA - Novo, acabamentos luxo, c/ garagem para 2 carros. Financia-se. Preço 13.500c. Tel. 783 00 42.

T2+1 DUPLEX ESPINHO - 2 anos de uso, de luxo, com garagem. lindas vistas. Preço 14.500c. Financia-se. Tel. 783 00 42.

TERRENO 1.5KM ESPINHO - Para moradia de 4 frentes, com 810 m2, c/ poço. Preço 8.500c. Tel. 783 00 42.

LINDA MORADIA - 3 frentes, 4 pisos, armazém, 4 quartos, 4 w.c., fogão de sala, terraço - de luxo - RECHOUSA - GAIA. Preço 40.000 c. Tel. 783 00 42.

MORADIA 3 FRENTES - Área total 1225m2, 9 meses de uso, 4 quar-



tos, 3 w.c., cozinha c/ lareira, fogão de sala - Preço 42.000c. S. João de Ver. Tel. 783 00 42.

MORADIA GAIA (AVINTES) - 3 frentes, 3 pisos, armazém, 4 anos de uso, garagem. Preço 20.000c. Tel. 783 00 42.

VENDE-SE T3 c/ 186 m2 de área total - Rua 38 n.º 984 - Espinho. Telef: 72 81 28.

MORADIA DE 4 fr. de gaveto (estilo antigo) - vista de mar. Com 390m2 cobertos e jardim. Em final de construção. Silvalde à E.N. 109. Telef: (02) 72 34 86.

VENDE-SE T3 - C/ garagem Rua 20 n.º 634 - Frente ao Parque da Câmara Municipal de Espinho. Telef: 72 38 87.

VENDE O PRÓPRIO - Moradia no centro da cidade de Espinho. Com anexos e jardim. Telef: 72 08 84.

VENDE-SE OU PERMUTA-SE

Área de terreno c/ 1.700 m2
Área de construção para 12 apartamentos aprovados.

S. Felix da Marinha

Telef. 732 31 98 ou 72 60 32

Fantástica Ocasão



Aparafusadora Black Decker	4.900\$00
Serra tico-tico Black Decker	7.890\$00
Berbequim Black Decker 400W	8.480\$00
Berbequim Black Decker 500W	9.990\$00
Rebarbadora Black Decker 115 mm	9.990\$00
Rebarbadora Bosh Prof. 1.900W	31.800\$00
Rebarbadora Bosh Prof. 2.100W	34.990\$00

IVA incluído 16%

Não hesite, venha já

SUPER utinfer

RUA 30 N.º 894 - ESPINHO - Tel. 731 28 32

VENDE-SE

Um T4 no 4º andar

C/ 4 quartos e 3 banhos

Um é suite e 3 vagas de garagem

2 são fechadas, com arrumos e virado ao mar

Telefone, 72 65 40

João Paulo Dinis estará cá

“Programa da Manhã” da Antena 1 em Espinho na segunda feira

João Paulo Dinis, o conhecido locutor da Radiodifusão Portuguesa/Antena 1, produtor e apresentador do “Programa da Manhã”, entre as 6h30 e as 10 horas da manhã, veio na passada terça-feira a Espinho, e foi recebido nos Paços do Concelho pelo chefe do executivo, José Mota.

O motivo da vinda de João Paulo Dinis a Espinho prende-se com o facto de na próxima segunda-feira, dia 25, a emissão do “Programa da Manhã” ser feita a partir da nossa cidade de um “estúdio móvel” em frente ao edifício da edilidade.

Segundo João Paulo Dinis propusemos que os ouvintes nos enviassem postais para o programa para nos dizerem qual seria a cidade, a partir da qual gostariam que fosse feita uma emissão especial do “Programa da Manhã”. Foram-nos indicadas pelos ouvintes, 35 cidades. Espinho foi a mais sugerida.

A nova edição do “Programa da Manhã” tem percorrido as cidades onde existem instalações da RDP, faltando apenas a Régua, que segundo nos afirmou, não está esquecida! Vamos fazer uma emissão a partir de lá, em Setembro próximo.

A cidade de Espinho entra na 15ª edição especial e trata-se de mais uma aposta da empresa na descentralização.

João Paulo Dinis vai contar, certamente, com uma praia cheia de veraneantes e com a maior feira do país, em comemorações de centenário. Ele rigozija-se com a atitude do presidente da Câmara Municipal, que imediatamente se pôs ao dispor da Antena 1 para tudo o que fosse necessário. Em conversa com ele fiquei a saber que Espinho era a única praia da Área Me-

tropolitana do Porto que tinha bandeira azul e que a feira comemora este os 100 anos, entre outras coisas.

Para o locutor a cidade não lhe era desconhecida. Há uns anos atrás já andei por estas ondinhas. Gosto muito de Espinho e tenho uma grande simpatia pelas pessoas do norte do país. São pessoas de grande espontaneidade e simplicidade. Tenho muito prazer em terem sido criadas condições em Espinho para ser o cenário da próxima edição especial do “Programa da Manhã”.

Para José Mota, a Câmara está feliz com esta realização porque não é todos os dias que se pode emitir de Espinho um programa com a audiência e de tão grande qualidade, bem como com o prestígio do João Paulo Dinis. Pensamos que isto é importantíssimo para a nossa cidade, nomeada-



mente na divulgação do seu nome. Somos uma cidade de turismo e este é um veículo importantíssimo. Va-

mos apenas colaborar naquilo que nos for solicitado, sem qualquer tipo de interferência, porque a Câ-

mara e a Antena 1 são duas entidades completamente distintas.

MP

Exposição de répteis até ao próximo dia 24



Até ao próximo domingo, dia 24, será possível visitar, no Parque João de Deus, uma insólita exposição de répteis vivos. Ao todo são cerca de uma dezena de animais, tais como serpentes, crocodilos, iguanas e dragões aquáticos, oriundos de África, Ásia e América.

Uma oportunidade única para ver, num mini-zoo improvisado, seres de “outro mundo”.

CLÍNICA DE MEDICINA DENTÁRIA

Acordos com : PSP, ACASA, CGD, EDP, SAMS, PHILIPS

Dr. Jorge Pacheco - Dr.ª Eva Pacheco - Dr.ª Lígia Ferreira - Dr.ª Palmira Castro - Dr.ª Cristalina Aguiar - Dr.ª Paula Amorim - Dr.ª Maria do Carmo - Dr. Horácio Monteiro da Costa — Cirurgia Estética - Maxilo Facial

ORTOPANTOMOGRÁFIA, TELERRADIOGRÁFIA, IMPLANTOLOGIA, ORTODONTIA (fixa e removível), PRÓTESE (fixa e removível)

Rua 8 n.º 381-1.º • 4500 ESPINHO • Telef. 722718



Na Rua 4, junto ao novo parque de estacionamento subterrâneo, do lado direito, no sentido norte/sul, havia um local com uma rampa, em cima da esplanada, destinado a estacionamento. Alguém, depois de concluída a obra, se lembrou que esteticamente os carros não ficavam bem por ali.

Porque não se pensa logo nesses pequenos pormenores antes das obras estarem concluídas? Porque deixaram o passeio no estado em que a foto mostra?

Clube de emprego já funciona em Espinho

Os desempregados do concelho de Espinho passam a contar, desde já, com mais um auxílio na procura de trabalho, já que a Câmara Municipal aprovou recentemente, por unanimidade, a criação do clube de emprego.

O clube irá funcionar durante um ano, em horário laboral, sendo destinado preferencialmente aos desemprega-

dos de longa duração. O grupo de trabalho não poderá exceder os 14 elementos, com a particularidade de que, todos os membros, terão diferentes idades, habilitações literárias e categorias profissionais, de modo a criar um clima de entajuda, eliminando desta forma a competição.

No decorrer das aulas, os formandos terão auxílio especia-

lizado na elaboração do “currículo-vitae”, na descoberta de pistas de emprego, na análise de anúncios e nos contactos telefónicos para marcação de entrevistas com possíveis empregadores. A Câmara irá colaborar com o clube, através do fornecimento de técnicos de serviço social e na disponibilização de salas, telefones, jornais e materiais de escritório.

«Defesa de Espinho» — 3251 — 1994/07/21

TRIBUNAL JUDICIAL DA COMARCA DE ESPINHO ANÚNCIO

NO DIA ONZE DE OUTUBRO DE MIL NOVECENTOS E NOVENTA E QUATRO, PELAS 10 HORAS, no 1º Juízo, 1ª Secção do Tribunal Judicial da Comarca de Espinho, nos autos de Carta Precatória Nº 137/94, extraídos dos autos de **EXECUÇÃO ORDINÁRIA Nº 105/93**, a correr termos no 2º Juízo Cível da Comarca de Matosinhos contra o Executado **ANTÓNIO RODRIGUES**, residente na Rua Eng.º Adelino Amaro da Costa, n.º 34, R/C, Esquerdo-VILA NOVA DE GAIA será posta em 1ª praça para ser arrematada ao maior lance oferecido acima do valor indicado nos autos a quota no valor de 500.000\$00, de que o executado é titular na Firma "MANIPUL - MANIPULADORA DE PAPEL, L.d.a", com sede em Marinha - Silvalde, Espinho.

É seu depositário o executado António Rodrigues, a quem incumbe as obrigações consignadas no artº 891º do Código do Procº Civil.

ESPINHO, 28 de Junho de 1994,

O Juiz de Direito,
as) **Francisco Augusto Soares de M. Manso**
A Escº Adjunta,
as) **Isabel da Conceição Morgado Carvalho**



Albino Ferreira

MISSA DO 7.º ANIVERSÁRIO

Com infinda saudade daquele que muito amamos em vida e cuja memória veneramos, sua mulher, filhos e nora participam que dia 26, terça feira, às 8 horas da manhã, será celebrada na Igreja Paroquial de Anta, Eucaristia, pelo seu eterno descanso. Agradecemos, reconhecidamente, às pessoas amigas que se dignarem assistir a esta celebração.



Maria Rodrigues da Costa Monteiro

MISSA DO 1.º ANIVERSÁRIO

Seu marido, filhos, noras, genros, netos e restante família, comunicam que será celebrada missa, por sua alma, dia 28, quinta feira, às 8 horas da manhã, na Igreja Paroquial de Anta. Desde já agradecem a quem comparecer.



Macário Rodrigues da Silva

MISSA DO 1º ANIVERSÁRIO

Sua esposa, filhos, nora e netos, participam às pessoas das suas relações e amizade que segunda feira, dia 25, às 19 horas, será celebrada missa, em sufrágio de sua alma, na Igreja Matriz de Espinho. Antecipadamente agradecem a quantos participarem em tão piedoso acto.

Espinho, 21 de Julho de 1994.

D. Idalina Alice Guedes da Silva
Luís Gastão Guedes da Silva
D. Cosseta Guedes da Silva
D. Eunice Marques da Silva



Manuel Ferreira Lopes

MISSA DO 1º ANIVERSÁRIO

Sua família recorda-o com grande saudade e participa a todas as pessoas que o estimavam que mandam celebrar missa, por sua alma, dia 23, sábado, na Igreja Paroquial de Anta, pelas 19 horas.

Desde já agradecem a quem comparecer.



D. Alice Rosa de Jesus

AGRADECIMENTO

A família vem, por este meio, reconhecidamente, agradecer às pessoas que tomaram parte no funeral do seu ente querido, e participaram na missa de 7º dia, ou que de outro modo manifestaram o seu pesar.

Espinho, 21 de Julho de 1994

Filha - Maria Beatriz Jesus Salvador Almeida
Genro - José Almeida (Jó)

Netos - Amélia Maria Salvador Almeida Cid
Maria do Carmo Salvador Almeida
António Alberto Salvador Almeida
António Maria Alonso Cid
Marília José Martins Diogo Almeida
Bisnetos - Tiago, Mariana, Teresa

Funerária N.º Sr.ª D'Ajuda - Sancebas & Luis Alves
Rua 20 Nº 887 - Espinho - Telef. 72 51 29



D. Joaquina Fontes de Oliveira

AGRADECIMENTO E MISSA DO 7º DIA

Sua filha, netos e bisnetos vêm por este meio, reconhecidamente, agradecer às pessoas que tomaram parte no funeral do seu ente querido, ou que de outro modo manifestaram o seu pesar e participam que, segunda feira, dia 25, pelas 19 horas, será rezada missa de 7º dia, na Igreja Matriz de Espinho, pelo que desde já e de igual modo agradecem a quantos participarem em tão piedoso acto.

Espinho, 21 de Julho de 1994.

D. Margarida Maria de Oliveira Gomes
D. Maria de Fátima Oliveira Pinto Belinha
Américo Ferreira Belinha
António Oliveira Pinto
D. Dina Maria Maia Silva
Iracema Rosa Oliveira Pinto
Jorge Américo Belinha
Iracema Sofia Belinha
António André Silva Pinto



Funerária N.º Sr.ª D'Ajuda - Sancebas & Luis Alves
Rua 20 Nº 887 - Espinho - Telef. 72 51 29



José de Oliveira Marques

(Zé da Castela)

AGRADECIMENTO E MISSA DO 7º DIA

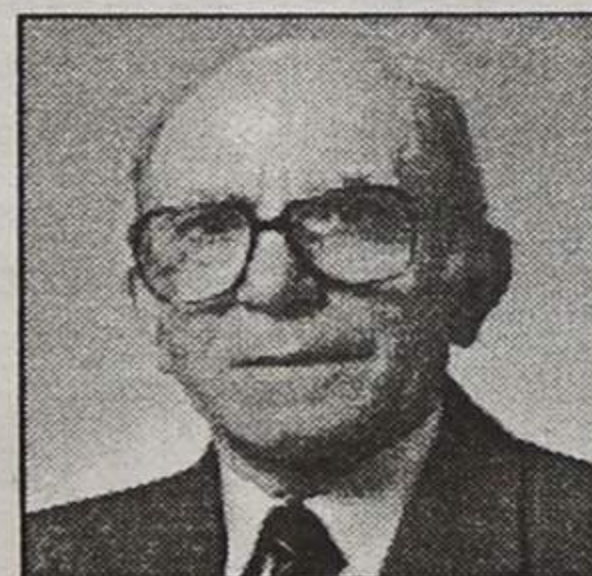

Sua esposa, filhas, genros netos e demais família vêm, por este meio, reconhecidamente, agradecer às pessoas que tomaram parte no funeral do seu ente querido, ou que de outro modo manifestaram o seu pesar e participam que domingo, dia 24, pelas 19 horas, será celebrada missa de 7º dia, na Igreja Matriz de Espinho, pelo que desde já e de igual modo agradecem a quantos participarem em tão piedoso acto.

Espinho, 21 de Julho de 1994.

D. Eutília Ferreira Alves
D. Maria Celeste Ferreira de Oliveira Rocha
D. Maria Fernanda Ferreira Alves
Joaquim Fonseca da Rocha
José Augusto Alves Marinheiro

Funerária N.º Sr.ª D'Ajuda - Sancebas & Luis Alves
Rua 20 Nº 887 - Espinho - Telef. 72 51 29



Alice Pereira Sousa

MISSA DO 2º ANIVERSÁRIO

Seu marido e restante família vêm por este meio comunicar que será celebrada missa, por alma da saudosa extinta, dia 24, domingo, pelas 9 horas da manhã, na Capela de S. Vicente na Idanha. Agradecemos desde já a quem comparecer a esta Eucaristia.



D. Maria do Céu Miranda e Oliveira

(Viúva de José da Costa Leite)

AGRADECIMENTO E MISSA DO 7º DIA

Sua governanta, Sr.ª D. Rosalina Lopes Valente vem, por este meio, reconhecidamente, agradecer às pessoas que tomaram parte no funeral da saudosa extinta, ou que de outro modo manifestaram o seu pesar e participa que hoje, quinta feira, pelas 19 horas, será celebrada missa de 7º dia, na Igreja Matriz de Espinho, pelo que desde já e de igual modo agradece a quantos participarem em tão piedoso acto.

Espinho, 21 de Julho de 1994.

Funerária N.º Sr.ª D'Ajuda - Sancebas & Luis Alves
Rua 20 Nº 887 - Espinho - Telef. 72 51 29



D. Palmira Francisca do Couto

AGRADECIMENTO E MISSA DO 7º DIA

Seu filho, nora, genro, netos e demais família vêm, por este meio, reconhecidamente, agradecer às pessoas que tomaram parte no funeral do seu ente querido, ou que de outro modo manifestaram o seu pesar e participam que, domingo, dia 24, pelas 19 horas, será celebrada missa de 7º dia, na Igreja Matriz de Espinho, pelo que desde já, e de igual modo agradecem a quantos participarem em tão piedoso acto.

Espinho, 21 de Julho de 1994.

Américo Francisco de Castro
D. Leontina Montenegro
Joaquim dos Santos Almeida
D. Maria Palmira de Castro
Rosa Maria de Castro
Joaquim José Couto Almeida
Rui Manuel Couto Almeida
Paulo Jorge Couto Almeida



Funerária N.º Sr.ª D'Ajuda - Sancebas & Luis Alves
Rua 20 Nº 887 - Espinho - Telef. 72 51 29



D. Margarida Martins Ferreira da Silva

AGRADECIMENTO

Seu marido, filhos, noras, netos e demais família vêm, por este meio, reconhecidamente, agradecer às pessoas que tomaram parte no funeral do seu ente querido, e participaram nas missas do 7º dia, ou que de outro modo manifestaram o seu pesar.

Espinho, 21 de Julho de 1994.

Carlos Alberto da Fonseca Peixoto
Eng.º José Carlos Ferreira da Silva Peixoto
Fernando Alberto Ferreira da Silva Peixoto
Margarida Maria Ferreira da Silva Peixoto
D. Maria Helena Silva Ferreira Lemos
D. Regina de Oliveira Peixoto

Funerária N.º Sr.ª D'Ajuda - Sancebas & Luis Alves
Rua 20 Nº 887 - Espinho - Telef. 72 51 29

Estágio em Castelo de Paiva iniciou a preparação dos "tigres"

O Sporting Clube de Espinho fez a apresentação oficial do seu plantel à comunidade social, na passada quinta-feira, numa unidade hoteleira (hotel rural Casa de S. Pedro), em Castelo de Paiva, onde o grupo de trabalho que vai enfrentar a próxima temporada na divisão de honra, se encontrava a estagnar.

«Defesa de Espinho» teve a oportunidade de «espreitar» o estágio dos «craques» e algumas horas de lazer e boa disposição entre os novos e dos antigos elementos da equipa, com mergulhos na piscina, etc..

Os «tigres» pretenderam com este «isolamento» firmar ou travar laços de amizade entre os atletas do plantel, na maioria oriundos de outros clubes e alguns de Espinho, ainda muito jovens.

Segundo palavras do técnico, Norton de Matos, o Sporting de Espinho pelos

No entanto, uma das grandes dificuldades dos espinhenses será conseguir o entrosamento, pelo facto de terem entrado 13 novos jogadores no plantel.

Para o técnico, o clube pretende jogar um campeonato mais tranquilo que no ano passado, sem andar com a corda na garganta até à penúltima jornada. Vai ser um trabalho dividido por dois anos. O grande objectivo será lutar pela primeira metade da tabela classificativa, no entanto, Norton de Matos afirmou que se a oportunidade de subida de escalão surgir, não a rejeitaremos.

Norton de Matos pretende ganhar os jogos todos e, se isso acontecer, é evidente que subiremos de divisão. Mas o projecto é assumido por dois anos.

O presidente dos «tigres», eng. Oliveira Maia, disse que

dar ao técnico o jogador que na altura lhe interessar.

Para o presidente dos espinhenses, o grande objectivo para a próxima temporada será estabilizar o clube em termos de resultados desportivos e condições de trabalho para não surgirem os mesmos sobressaltos da época passada.

Segundo Oliveira Maia, até Dezembro, ainda será possível fazer alguns acertos no plantel e até lá, definiremos concretamente os nossos objectivos, em função da classificação que conseguirmos até então e da gestão corrente do clube.

Quanto ao estágio que a equipa realizou em Castelo de Paiva, o presidente dos «tigres» salientou o facto de haver uma estreita cooperação entre o Sporting de Espinho e a empresa proprietária deste complexo turístico, o

po de trabalho.

Outro dos grandes problemas do campeonato é o facto de seis ou sete equipas serem

res de imaturidade, que serão tapados pelos mais velhos.

Está pronta a equipa do Sporting de Espinho para

com os belos espectáculos que o Torneio da Costa Verde tem trazido à cidade e, naturalmente, terão a oportu-



candidatas à subida de divisão, o que certamente pesou na decisão do Sporting Clube de Espinho em pensar num

começar os treinos bi-diários, antes do primeiro encontro, no próximo dia 21 de Agosto, em Felgueiras. Mas antes, o público espinhense ainda vai ser contemplado

nidade de ver os últimos actos da equipa antes da grande prova, em treinos, ou jogos-treino, com algumas equipas da primeira divisão e segunda divisão B.



regaminhos e prestígio que tem no futebol português, tem como principal ambição, pensar em altos voos, ou seja, o «top» ou primeira divisão.

o plantel já estava fechado, mas que se houvesse possibilidades de subida de escalão, ainda teriam um lugar em aberto e que a direcção fará o necessário esforço para

que fez com que este estágio não nos custasse absolutamente nada. Acabou por proporcionar ao clube uma experiência nova, e lançou fortes raízes dentro do gru-

projecto para duas épocas. Norton de Matos vai apostar na experiência de alguns e na «raça» oriunda da juventude de outros, que naturalmente contam com alguns pormeno-

CASIMIRO DE ANDRADE NELSO ALVES REIS

MÉDICOS DENTISTAS

Consultório: RUA 22 (Junto à Câmara)
Telef. 724909



MUNDIAL
SPORT

RODRIGUES MOREIRA & RAMOS, LDA.
RUA LATINO COELHO, 102
TELEFONE 569452 • 4000 PORTO

(À PRAÇA DO MARQUÊS)

CENTRO COMERCIAL SOLVERDE
TELEFONE 725004 — ESPINHO

TUDO PARA DESPORTO

EDIFÍCIO "SORAYA"

A QUALIDADE QUE FALTAVA EM ESPINHO

ÂNGULO DAS RUAS 14 E 37

T1 (95 m²) • T3 (180 m²) • T4 (270 m²) • Lojas

Apartamentos com grandes áreas, acabamentos de luxo e local privilegiado. Isolamento térmico e acústico, vidros duplos, vídeo-porteiro, elevador, arrumos (30 m²), parabólica, garagem e muito mais... Facilidades de pagamento.



A TRANQUILIDADE IDEAL DO SEU LAR

Soc. Turística Salgueiral, Lda.
Apartado 80
Telef. 7322036; Fax 7323669
SILVALDE - ESPINHO

TEMOS AINDA:

Lojas: Rua 23 (58/60/68/75 m²)
Loja: Rua 30 e 19 (200 m²)
Garagens: Rua 21 e 30

ALUGA-SE APARTAMENTO T3

c/ 100 m2
Rua 43 - Junto à Praça de Touros

Quartos c/ roupeiros, 2 banhos, cozinha e sala
Renda - 75 c.

Telefone, 72 15 75 de segunda a sexta das 9 às 12 e das 14 às 17 horas

Em Paços de Brandão Passa-se

Loja de artigos de decoração,
no Lugar do Monte de Cima,
a 100 metros da estação

☎ (02) 731 25 56

ESMORIZ

Dr.^a Carla Santiago e Dr. Luís Matos
CLINICA DE MEDICINA DENTÁRIA

Cirurgia - Odontopediatria - Dentisteria - Prótese
Prótese fixa - Endodontia - Paradontologia

Av.^a da Praia - Edifício Panorama, 205 - Sala P
(em frente ao cinema) - 3885 Esmoriz

2.^a a 6.^a e Sáb. manhã - Convenções: ADSE; C.G.D.;
Telefone, 056-755400

MÉDICOS DENTISTAS

JORGE FERREIRA
BRUNO MORRIS

SAMS, ADSE, CGD

Telefone, 728693

Edifício S. Pedro - Sala W - Rua 23, n.º 174

Sério aviso do futebol juvenil!

Dirigentes dos "tigres" ameaçam "bater com a porta"

No passado sábado, o departamento de futebol juvenil do Sporting Clube de Espinho fez a sua apresentação oficial à comunicação social, marcando assim o início - ainda com muitas interrogações - da próxima temporada 1994/95.

Os "tigres" continuam preocupados com a indefinição relativa ao campo para os trei-

nos das equipas que fazem parte do departamento - três delas a participarem em provas nacionais - e dos cerca de 250 jovens que movimentam aquele sector do clube mais representativo da nossa cidade.

Os dirigentes continuam a bater o pé e a afirmar que **sem o campo de treinos em condições, ou seja, vedado e com**

balneários, não haverá nada para ninguém!

A situação é de facto alarmante, visto que o início dos treinos está previsto para o próximo dia 25, segunda-feira, e o campeonato começará no próximo dia 11 de Agosto.

No entanto, ainda pairam algumas esperanças: os dirigentes do Sporting de Espinho aguardam a todo o momento uma reunião com o vereador responsável pelo pelouro do desporto, eng. António Canastro, e que poderá ser a tábua de salvação para o movimento e ocupação que o clube está a dar a todos estes jovens.

Quanto a atitudes a tomar pelos dirigentes, João Resende adianta que tanto ele como seu colega poderão bater a porta a qualquer momento que o espírito dos pais e das está patente um grande contentamento, que de repente se poderá transformar numa manifestação de protesto que o Sporting Clube de Espinho tem evitado a todo o custo.

Segundo o dirigente "tigre", acreditamos no bom-senso executivo e especialmente no trabalho que tem desenvolvido em prol do desporto juvenil.

PASSA-SE

loja de material
eléctrico e pichelaria

a 3 km a Sul de Espinho
com ou sem material

Inf. horas de expediente - Telef. 72 81 93

PRECISA-SE

- Cabelleleira (muito competente)
- Esteticista

Contactar Salão **Fátima Miranda**
Telef.: 72 52 04 - 72 37 59 (noite)

1º Torneio de Futsal do Espinho arranca no "primeiro" de Agosto

A secção de futsal do Sporting Clube de Espinho vai realizar, a partir do próximo dia 1 de Agosto, até 3 de Setembro, o "1º Torneio de Futsal" em homenagem ao Dr. Lito Gomes de Almeida.

Participarão nesta prova equipas das divisões de honra, primeira e segunda e haverá um

encontro entre figuras do futebol profissional como Amândio, Fernando Gomes, Frasco, Carlos, Manuel José, Raúl, sa, Eduardo Luís, Quil, Belinhas, Canelas, entre outros.

Os jogos terão lugar no Estádio do Sporting Clube de Espinho entre as 20 e as 24 horas. O sorteio realizar-se-á no dia 2 de Julho, pelas 23 horas no Restaurante Aquário Marisqueira.

As inscrições terminam na próxima segunda-feira, dia 27, às 24 horas, e poderão ser entregues na sede do clube, na Rua 23, n.º 174.

Sporting de Esmojães em eleições

O Sporting Clube de Esmojães vai realizar, no próximo dia 5 de Agosto entre as 21 e as 23 horas na sede do clube as eleições para os corpos administrativos para o mandato 1994/96.

O prazo para entrega das candidaturas termina no dia 1 de Agosto.

ORACÃO

Oh Santa Clara, que seguiste Cristo com a tua pobreza e pureza, faz com que entregues a nós, pobres e pecadores, a tua misericórdia e a tua graça. Tu, que és a Virgem das Virgens, a Mãe dos filhos, a Mãe da Igreja, a Mãe da humanidade, dá-nos a tua bênção e a tua proteção. Tu, que és a Rainha do Céu, a Rainha da Terra, a Rainha dos Anjos, dá-nos a tua intercessão e a tua ajuda. Tu, que és a Mãe da Misericórdia, a Mãe da Doçura, a Mãe da Paz, dá-nos a tua ternura e a tua compreensão. Tu, que és a Mãe da Esperança, a Mãe da Fé, a Mãe da Caridade, dá-nos a tua confiança e a tua perseverança. Tu, que és a Mãe da Verdade, a Mãe da Justiça, a Mãe da Liberdade, dá-nos a tua coragem e a tua firmeza. Tu, que és a Mãe da Vida, a Mãe da Glória, a Mãe da Felicidade, dá-nos a tua alegria e a tua paz. Tu, que és a Mãe da Misericórdia, a Mãe da Doçura, a Mãe da Paz, dá-nos a tua ternura e a tua compreensão. Tu, que és a Mãe da Esperança, a Mãe da Fé, a Mãe da Caridade, dá-nos a tua confiança e a tua perseverança. Tu, que és a Mãe da Verdade, a Mãe da Justiça, a Mãe da Liberdade, dá-nos a tua coragem e a tua firmeza. Tu, que és a Mãe da Vida, a Mãe da Glória, a Mãe da Felicidade, dá-nos a tua alegria e a tua paz.

INSTITUTO SUPERIOR DE PAÇOS DE BRANDÃO

(ÁREA DO GRANDE PORTO)
Reconhecido pela Portaria nº 1119/91 de 29 de Outubro e Portaria 1236/93 de 2 de Dezembro

BACHARELADOS (3 Anos)

- Relações Públicas e Publicidade
- Línguas e Secretariado
- Gestão e Contabilidade - Auditoria
- Informática
- Empresarial
- Relações Internacionais
- Engenharia Química Industrial

CURSOS DE ESTUDOS SUPERIORES ESPECIALIZADOS (Equivalente a Licenciatura - 2 Anos)

- Gestão e Contabilidade
- Relações Públicas e Internacionais

SECRETARIA PARA MATRÍCULAS E INFORMAÇÕES:

LARGO DA IGREJA - 4535 PAÇOS DE BRANDÃO
TELEF. 02 7451005/9 - FAX 02 7449277

TODOS OS CURSOS ESTÃO HOMOLOGADOS PELO MINISTÉRIO DA EDUCAÇÃO
FEDESPAB - FUNDAÇÃO DE ENSINO E DESENVOLVIMENTO DE PAÇOS DE BRANDÃO

ALUGA-SE T2 e T3

em Espinho

c/ e s/ mobília
Bem localizados.

NORT Garve
Imobiliária de
Isidro Fontes Mota

Telef: (02) 731 02 56/7

DR. ILÍDIO D'OLIVEIRA SANTOS

MÉDICO DENTISTA

ODONTOPEDIATRIA = Ortodontia Fixa / Prótese Fixa

Consultórios:

— Rua 16 (Esquina Rua 16), n.º 545-1.º Dt.º - Espinho - Telef. 722931
— Rotunda da Boavista, 182-2.º H 3 - Porto - Telef. 6007175

Acordo com as entidades: ACASA; CGD; ADSE

- «OFERTA SUPERSERVIHOTÉIS» (de 27 Agosto a 3 Setembro) desde 46.000\$00 (viagem + hotel + emp. completa + lanches a bordo) - CONSULTE-NOS!

- Excursões Verão/94 - circuitos de um e vários dias

- Brasil / Venezuela / Caraíbas / Baleares / Canárias / Tunísia / Marrocos e muitos mais destinos a preços aliciantes

VIAJE BEM, VIAJE CONNOSCO...
NÓS SOMOS DIFERENTES

ABERTOS ININTERRUPTAMENTE
ATÉ ÀS 19,30 HORAS



COSTA FERREIRA & MARTINS

Rua do Bonjardim, 652

4000 PORTO

Telef.: 200 07 87 / 200 68 68 / 200 55 97

Duelo de gigantes no Hotel Solverde

Cunha e Silva vence Nuno Marques no "Solverde-Cedros Tennis Cup-94"

João Cunha e Silva foi vencedor do Torneio Solverde-Cedros Tennis Cup 94, que teve lugar nos "courts" do Hotel Solverde.

gar, denominado Torneio de Gestores, no qual Vasco Costa seria o grande vencedor, batendo Manuel Silva na final pelos par-

tanto, Cunha e Silva apenas cedeu o segundo "set", demonstrando uma grande estabilidade e frieza em relação ao seu adversário.

de Vasco Costa foi por demais evidente, mas a bravura com que lutou Manuel Silva, inferiorizado fisicamente - e só



na praia da Granja.

Cunha e Silva venceu Nuno Marques, na final, nos parciais de 6-7 (4/6-4 e 6-4.

Paralelamente a este torneio, um outro teve lu-

ciais de 6-1 e 6-3.

Em relação à prova mais importante, podemos dizer que Nuno Marques teve as grandes iniciativas, principalmente nos primeiros "sets", no en-

Foi de facto um grande espectáculo de ténis proporcionado pelos dois melhores atletas nacionais.

Na prova destinada aos gestores, a superioridade

por isso terá o seu adversário tido algumas facilidades - veio trazer também uma justa emoção à partida. Foi, sem dúvida, louvável o comportamento de Manuel Silva.

Movimentação escolar de ténis reúne mais de oitenta atletas

O mês de Julho marcou o arranque do projecto de movimentação do ténis no desporto escolar, a decorrer diariamente nos courts municipais.

Deste modo, a Escola Secundária Doutor Manuel Lameira tornou-se no primeiro estabelecimento de ensino no País a possuir um projecto de iniciação ao célebre desporto das raquetas, através da movimentação de oitenta jovens. Para Jorge Ramiro, um dos grandes impulsionadores desta movimentação, os objectivos são claros: estamos a fazer uma detecção de valores para o Clube de Ténis de Espinho, para que possamos olhar o futuro com outros olhos. Queremos que esta cidade dê grandes atletas ao ténis nacional, como o Pedro Leão ou o Leonardo Lavares.

Ao contrário do que seria de supor, a participação dos jovens tenistas nesta movimentação não acarreta quaisquer custos para os pais: os treinos são gratuitos e, em muitos casos, chegamos a emprestar as próprias raquetas aos alunos para que não estejam a comprar propisadamente os materiais necessários. A aptidão demonstrada por muitos dos jovens surpreendeu Jorge Ramiro, já que a maior parte deles iniciou-se no ténis há menos de seis meses: temos dois ou três miúdos que, num espaço de dois a três anos, vão dar que falar a nível nacional. A forma como têm evoluído deixa-me antever um futuro

risonho.

O treinador de ténis do Boavista mostra-se esperançado de que, já no próximo ano, a movimentação se possa alargar às outras escolas do concelho de Espinho: a divulgação eficaz do ténis terá de ser feita obrigatoriamente através das escolas. É preciso que entrem em contacto com esta modalidade desde tenra idade. Por esse facto, Jorge Ramiro irá apresentar uma proposta à Câmara no sentido de alargar o projecto agora existente: a partir do próximo ano lectivo, tencionamos iniciar as crianças das escolas primárias de Espinho no ténis. Para tal terá que ser feito um protocolo com a autarquia. Espinho é uma cidade vocacionada para o desporto e, por isso, terá de apostar forte no ténis.

Neste aspecto Jorge Ramiro julga que os clubes não cumprem totalmente a sua função, visto que separam os alunos que possuem algumas qualidades dos restantes: o problema dos clubes é que, em muitos casos, são demasiado selectivos. Existe a tendência para fragilizar os atletas que não são muito dotados. Ora, nesta movimentação, damos oportunidade a todos os jovens de praticar o ténis, independentemente do seu valor. O que importa é demonstrar amor pela modalidade.

AS

Juniores academistas são campeões nacionais

A equipa de juniores de hóquei em campo da Associação Académica de Espinho, sagrou-se no passado domingo, campeã nacional daquela categoria, ao vencer o Clube Futebol Benfica, por 5-0.

Os academistas nos outros cinco jogos que faziam parte



Em cima: José Catarino (treinador), Aníbal (massagista), José Catarino, Rui Sá, Hugo Branco, Hugo Feliciano, Hugo Matos, Jorge Ricardo, Justino Silva (delegado) e José Nery Neto (director da secção); em baixo: Paulo Vieira, José Miguel, Miguel Ângelo, António Bessa, Mário Vieira, Luís Vieira, Sérgio e Carlos Sá (capitão)

desta fase final do campeonato, apenas perderam na capital, frente ao Sport Lisboa e Benfica, por 4-0 e empataram com o Viso, no Porto, a dois golos. Os "mochos" venceram a primeira partida com o Futebol Benfica por 1-0 e em casa derrotaram o Viso e a turma da Luz, respectivamente por 2-0 e 2-1.

Dando uma despesa de 600 mil escudos na época passada ao clube academista, a secção de hóquei em campo conseguiu conquistar dois títulos regionais de juniores (sala e campo) e três nacionais (em juniores de sala e campo, e seniores de sala).

De salientar que grande parte dos atletas que fazem parte desta equipa junior, continuarão no mesmo escalão na próxima temporada.

Voleibol

Espinho receberá "Europeu" de praia

No próximo mês de Agosto, de 15 a 21, a cidade de Espinho vai receber o Campeonato da Europa de Voleibol de Praia, nos sectores masculino e feminino.

Na organização conjunta da Federação Portuguesa de Voleibol e da Câmara Municipal de Espinho vão participar as equipas representativas da Alemanha,

Áustria, Bulgária, Espanha, Estónia, Finlândia, França, Grécia, Holanda, Inglaterra, Itália, Lituânia, Noruega, Portugal, República Checa, Rússia, Suécia, Suíça e Turquia, em masculinos; a Alemanha, Espanha, Estónia, França, Grécia, Holanda, Inglaterra, Itália, Noruega, Portugal, República Checa, Rússia, Suécia e Turquia, em femininos.

Faça de Espinho a sua praia frequente a
PRAIA
DA SECA/NORTE

(em frente ao restaurante Cabana)

Concessionários
Fernando Neto / Amélia Faustino

Prefira a Praia da Seca/Norte
Agora com atendimento personalizado

Marcações Telef. 72 10 86 — Espinho



Leos entregam donativo ao Centro Social de Silvalde

O Leo Clube de Espinho entregou, no passado dia 28, um cheque de 250.000\$00 ao Centro Social e Paroquial de Silvalde, correspondente à verba obtida pelo concurso de construções na areia, realizado no dia 4 de Junho.

Segundo a direcção daquela instituição de

saolidariedade, a verba arrecadada será um importante contributo na construção do Centro de Dia, já na segunda fase de construção.

Na foto, o presidente do Leo, Nuno Carvalho, entrega o cheque ao Padre Manuel António, o responsável-mor por aquela instituição de apoio sediada em em Silvalde.

A Rua 23 poderá tornar-se num privilegiado centro comercial

A exemplo do que aconteceu com a Rua 19, em que alguns comerciantes tentaram bloquear o encerramento do trânsito automóvel naquela artéria, mas agora reconhecem o erro e penitenciam-se da sua anterior tomada de posição, também a Rua 23 está a pas-

sar por idênticas demarches que visam "fechar" a segunda mais importante reua espinhense, convertendo-a num importante pólo comercial, que a curto prazo pedirá meças à Rua 19, para se saber onde começa e acaba a Baixa da cidade de Espinho.

Claro que esta é uma tarefa difícil, já que existem comerciantes que gostam de ver estacionadas as suas viaturas junto à porta, enquanto os parcometros não se estendem até esses locais, mas estamos convencidos que em breve compreenderão os benefícios comuns de tal escalada de progresso. Mais dia menos dia, cremos que todo o perímetro compreendido entre a Rua 19 e a 23, com as suas transversais, encerrarão ao trânsito, para dar lugar a um vasto espaço comercial privilegiado, com as cargas e descargas devidamente regulamentadas, tal como está em prática em muitas cidades portuguesas e estrangeiras.

Exposição em Silvalde reúne trabalhos de crianças

Está patente ao público, de 18 a 29 de Julho, nas instalações do Centro Infantil de Espinho, uma exposição de trabalhos das crianças dos infantários e ATL (Actividade de Tempos Livres). A organização estará a cargo do Centro Social e Paroquial de Silvalde.

Esta instituição informa ainda que estão abertas as inscrições para as valências de creche, jardim infantil e actividades de tempos livres para o próximo ano lectivo, a iniciar em 1 de Setembro.

"Show" de Gal Costa (en)cantou no Casino Solverde

O Casino Solverde viveu, no passado sábado, mais um dia de glória. Gal Costa, a voz vinda do lado do outro lado do Atlântico, mostrou todo o seu talento e fulgor num "show" inesquecível.

O público, composto por muitos fãs incondicionais da cantora, cedo rendeu-se à sua voz sensual e aveludada. Em largos momentos do espectáculo, a assistência chegou mesmo a entoar em coro canções como "Baby", "Tropicália" ou "Brasil". Muitos temas do seu último álbum (o 21º da sua carreira!), fizeram parte do repertório, dos quais sobressaíram "Quando bate uma saudade", "Desde que o samba é samba", "O amor" e "Não é desgraça ser pobre".

A conhecida intérprete brasileira relembrou ainda velhos êxitos de Caetano Veloso e Gilberto Gil, dois dos seus antigos companheiros contestatários. Depois de quase duas horas de show ininterrupto, o públi-



Foto LEVACOLOR - Porto

co exigiu ainda a sua presença no palco para um derradeiro "encore", pedindo-se que a brasileira aceitou de bom grado.

Na mini-digressão nacional que efectuou, in-

serida na "tournée" de uma peça de teatro, a cantora revelou-se uma verdadeira estrela. A sua performance foi um sucesso, consolidando, uma vez mais, o prestígio que já possuía por terras portuguesas.



Foto LEVACOLOR - Porto

SEMANÁRIO REGISTADO
NA DIRECÇÃO-GERAL DE COMUNICAÇÃO SOCIAL SOB O Nº 41/37
FUNDADO EM 27 DE MARÇO DE 1932 POR BENJAMIM DA COSTA DIAS

DEFESA DE ESPINHO

PROPRIEDADE DA EMPES - EMPRESA DE PUBLICIDADE DE ESPINHO, LDA., MATRICULADA NA CONSERVATÓRIA DO REGISTO COMERCIAL DE ESPINHO SOB O Nº 59, FOLHAS 30 DO LIVRO C-1, COM O CAPITAL SOCIAL REALIZADO DE UM MILHÃO E QUARENTA MIL ESCUDOS ★ REDACÇÃO E ADMINISTRAÇÃO NA RUA 26, Nº 601, 2º ESQUERDO, APARTADO 39, 4501 ESPINHO CODEX - TELEFONE 721525 ★ MAQUETAGEM, PAGINAÇÃO ELECTRÓNICA E FOTOMONTAGEM EM "DEFESA DE ESPINHO" ★ IMPRESSÃO - NAVEPRINTER, INDÚSTRIA GRÁFICA DO NORTE, SA - E.N. 14 (km 7,05) - Apt. 121 - 4471 MAIA Codex - Tels. 9411085-9485631-9485564 - Fax 9411084 ★ TIRAGEM MÉDIA DE 3.500 EXEMPLARES ★ DEPÓSITO LEGAL Nº 1604/83 ★ MEMBRO DO IPIR - INSTITUTO PORTUGUÊS DE IMPRENSA REGIONAL

APARTADO 39
4501 ESPINHO CODEX
PORTE PAGO