

DIRECTOR: ÁLVARO GRAÇA

SEMANÁRIO

FUNDADOR: BENJAMIM COSTA DIAS

Seis homens perdidos no nevoeiro

Depois do pânico o alívio!

Seis pescadores de Espinho escaparam, na passada quinta feira, a um destino trágico, quando o nevoeiro cerrado tornou inviável o seu regresso a terra.

Completamente perdidos, os tripulantes da embarcação "Mar Salomão" esperaram pelo auxílio que, em boa hora, surgiu. A custo, os bombeiros presentes no local conseguiram salvar os "homens do mar", recorrendo a sinais luminosos e acústicos.

Em terra, uma multidão aguardava na expectativa os resultados, à espera do melhor e do pior. O pânico e o desespero instalaram-se entre os presentes, com a memória ainda bem fresca da tragédia que enlutou a cidade recentemente.

Quando, finalmente, os pescadores surgiram, envoltos nas brumas, a alegria transbordou por todos. Contudo, ninguém conseguiu esconder o susto vivido momentos antes...



O "caso" da Assembleia de freguesia de Anta

Alta Autoridade deu razão a "DE"

Pág. 7

Limpeza pública permanente

- uma recomendação da AM com aprovação unânime

Pág. 11



5 A centenária feira e o controlo arcaico que gera insatisfação

7 A partir de Setembro muitas pesadas e advogados de piquete

15 Neste fim-se-semana Torneio da Costa Verde um bom teste para os "tigres"

Em Junho

PSP registou 29 acidentes com três feridos graves

Segundo um comunicado do Comando Distrital de Aveiro da Polícia de Segurança Pública (PSP) relativo à zona urbana de Espinho durante o mês de Junho, «o número de acções de furto foi ligeiramente superior ao período anterior, salientando-se que os mesmos incidiram essencialmente em interior de viaturas e habitações (32 ocorrências)».

Segundo a PSP, «verificou-se que o número de queixas apresentadas, foi inferior ao período anterior, tendo-se registado uma redução nas queixas por emissão de cheques sem provisão».

Em relação ao sector de segurança, o documento da Polícia adianta que «foram detidas oito pessoas por motivos diversos, apresentadas 70 queixas por vários motivos, salientando-se cinco por emissão de cheque sem provisão bancária no valor de 2.272.500 escudos; e foram efectuadas rugas e outras operações de fiscalização, incidindo no controlo de pessoas e estabelecimentos comerciais».

Quanto ao trânsito, o comunicado revela que «em operações stop levadas a efeito, foram fiscalizados 94 veículos automóveis, tendo-se verificado sete infracções às regras de trânsito; que ocorreram neste período 29 acidentes de viação na via pública, resultando três feridos graves e nove ligeiros (em 19 dos referidos acidentes não se registaram ferimentos - de salientar o facto de um dos referidos acidentes ocorrer por desrespeito às regras de prioridade e dois deles por efeitos do álcool); foram elaborados 278 autos de transgressão às leis de trânsito, sendo de salientar 108 por desobediência à sinalização, 138 por estacionamento irregular e os restantes por outras infracções; foi efectuado o controlo de alcoolemia a 69 condutores, tendo quatro deles acusado taxa superior à permitida por lei».

CASIMIRO DE ANDRADE NELSO ALVES REIS

MÉDICOS DENTISTAS

Consultório: RUA 22 (Junto à Câmara)
Telef. 724909

LUSOTUFO

TAPETES CARPETES ALCATIFAS

Telefones Geral: 751760 Contabil.: 751894
Exportação: 751860 Encomendas: 751911
Telex: 22243 ROLAS P * Fax: 751164 CORTEGAÇA

ESPECIALIDADE EM CAFÉS
FÁBRICA DE TORREFAÇÃO PRÓPRIA
GRANDE SORTIDO DE BEBIDAS
NACIONAIS E ESTRANGEIRAS

CASA ALVES RIBEIRO

VALDEMAR NEVES ALVES RIBEIRO

RUA 19 N.º 294 - TEL. 720075 - APARTADO 128 - 4502 ESPINHO

Durante o primeiro semestre

Grupo fiscal de Coimbra deteve vários traficantes

O grupo fiscal de Coimbra, sub-unidade que abrange na sua zona de acção o distrito de Aveiro, desenvolveu no primeiro semestre deste ano uma intensa e diversificada luta contra o consumo e tráfico de droga e que culminou na apreensão de 22 gramas de haxixe e 17 panfletos de heroína.

A acção desencadeada por este grupo, em estreita colaboração com a Polícia Judiciária, na fronteira terrestre, resultou na detenção de dois presumíveis traficantes, bem como cinco dezenas de cápsulas contendo um estupefaciente denominado "Ecstasy".

De toda a actividade resultaram inúmeras apreensões dos mais variados produtos e mercadorias, destacando-se um total de 20.528 peças de vestuário contrafeito, falsifi-

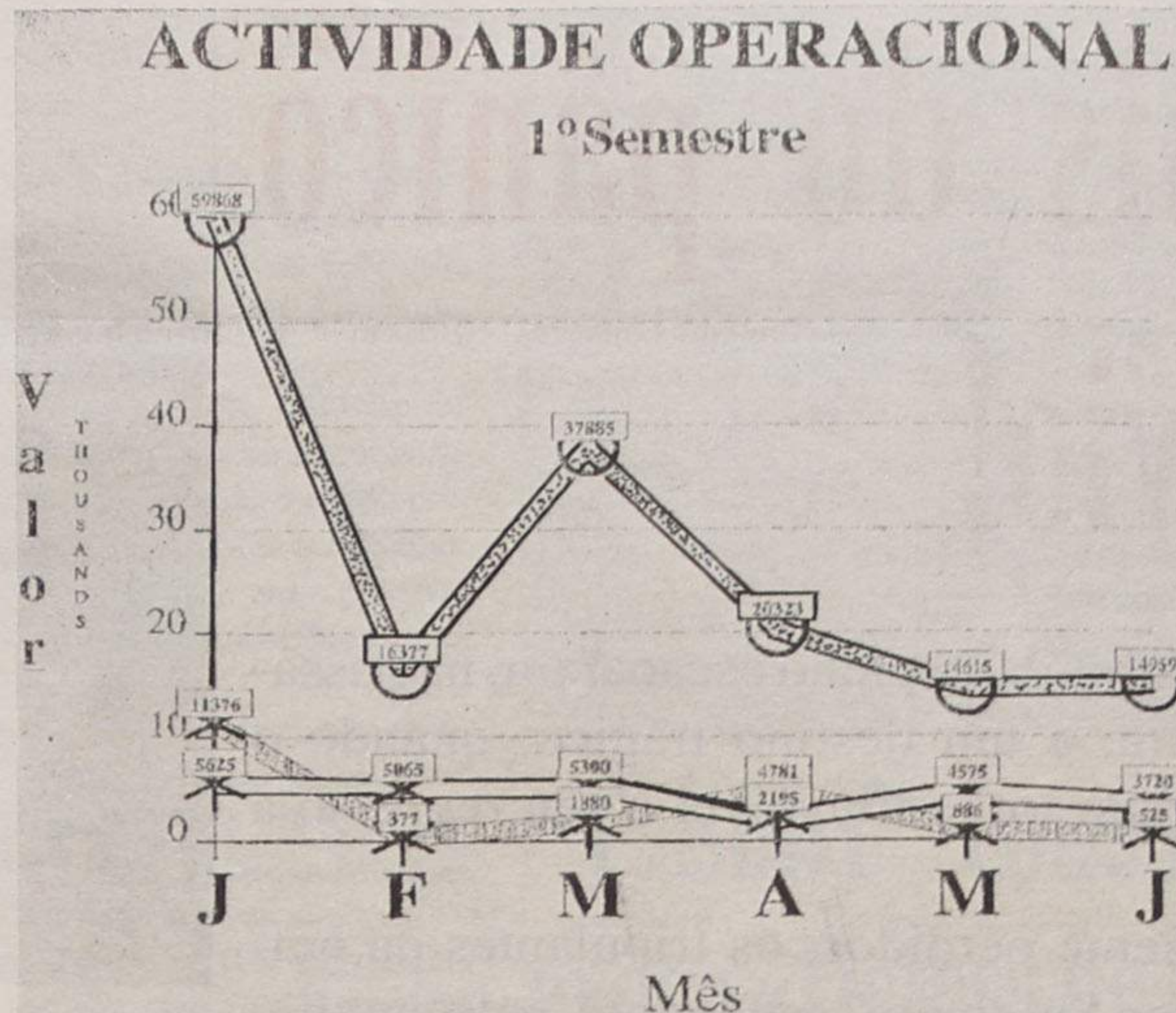

Registou-se ainda a apreensão de dois leões marinhos e várias aves exóticas, no do-

Por outro lado, a qualidade e a proveniência de diversos artefactos em ouro,

peitas aos agentes da autoridade, pelo que foram apreendidas 2341 gramas para um exame pericial.

O grupo fiscal de Coimbra efectuou, ao longo do primeiro semestre, 66 apreensões por crime no valor de 164 mil contos, 930 contra-ordenações estimadas em mais de 19 mil contos, para além de o Serviço de Inquiridos ter encerrado 475 processos por contra-ordenação aduaneira, dos quais resultaram mais de 20 mil contos em coimas apreendidas.

A actividade operacional atingiu o pico no mês de Janeiro, altura em que foram registados 59.868 delitos, 11.376 contra-ordenações e 5626 coimas. A partir do mês de Março tem-se assistido a um decréscimo no número de crimes em todas os sectores de acção do grupo fiscal de Coimbra.



cando várias marcas de grande aceitação no mercado e 316 cabeças de gado, que circulavam sem se fazerem acompanhar das respectivas guias de circulação, com graves riscos para a saúde pública.

micílio de um cidadão americano, que se encontravam numa capoeira, sem quaisquer condições, o que lhes poderia provocar lesões irreparáveis, pondo em causa a sua própria sobrevivência.

comercializados em ourivesarias, levantaram sérias sus-

Brigada Fiscal de Espinho apreendeu material contrafeito

O sub-destacamento operacional da Brigada Fiscal de Espinho levou a cabo, na passada semana, uma operação de fiscalização numa fábrica situada em Cónegos, concelho de Guimarães, da qual resultou a apreensão de diverso material contrafeito, avaliado em 3100 contos.

As operações deste tipo levadas a cabo pela Brigada Fiscal local têm resultado em apreensões que ascendem a centenas de milhar de contos.

ALUGA-SE APARTAMENTO T3

c/ 100 m2 Rua 43 - Junto à Praça de Touros

Quartos c/ roupeiros, 2 banhos, cozinha e sala
Renda - 75 c.

Telefone, 72 15 75 de segunda a sexta das 9 às 12 e das 14 às 17 horas

ALUGA-SE OU VENDE-SE ESTABELECIMENTO

C/ 100 m2 de área
+ 50 m2 de cave e 60 de logradouro
Rua 30 n.º 600

Telef. 72 03 25 / 977 - Fax 731 04 36

Nova "leitura" da edilidade para as contrapartidas do jogo

Na sua última reunião de Julho, entre outras deliberações, a Câmara procedeu a uma reavaliação dos projectos relacionados com as contrapartidas do jogo em Espinho com base numa proposta subscrita pelo presidente José Mota e o vereador Rolando de Sousa.

No mesmo documento, os dois autarcas justificaram as alterações introduzidas ao anterior plano de obras que configuram um conjunto de investimentos para médio prazo, qualitativa e quantitativamente diferente.

Segundo a referida proposta, que recebeu votos favoráveis dos proponentes e ainda dos vereadores Casal Ribeiro, António Canastro e Manuel Rocha e a abstenção justificada de Camarinha Lopes e Gaioso Vaz, alguns dos projectos, como seja "Arranjo da Zona Costeira", "Pavilhão Polivalente", "Clube de Ténis" e "Revitalização do Aeródromo" cujas obras já se inicia-

ram ou estão em vias de se iniciar, não merecem qualquer tipo de reparo porque se ajustam ao modelo de desenvolvimento que é entendido por conveniente para o município de Espinho, que no seu deles, dos elementos que votaram favoravelmente, como é óbvio - passa pelas funções de lazer e turismo, enquanto que outros deverão sofrer algumas alterações. São o caso de:

Reconversão da Piscina - Deverá ser abandonado o projecto existente em carteira por se ter concluído da sua inexequibilidade não só pela falta de espaço para a sua implantação no local previsto como também pelo volume financeiro a envolver, incompatível com as disponibilidades financeiras do município (mais de 2 milhões de contos).

Em substituição do projecto da Piscina propõe-se a Câmara construir um Complexo de Talassoterapia ou na par-

te a demolir da fábrica Brandão Gomes ou no quarteirão situado nas ruas 2, 4, 31 e 33 que custará 500 mil contos (350 mil provenientes do Fundo de Turismo e de Fundos Comunitários). A obra, que exigirá um investimento municipal de 150000 contos deverá começar por todo o ano de 1995 e será concluída em 30 meses e ainda a Reconversão da Piscina a custos e tempo iguais aos do Complexo numa adaptação do já referido projecto inicial e que, prevê-se, será dotado de áreas de utilização turística e de lazer.

Esplanada da beira-mar - Impõe-se a correcções da implantação do projecto existente tendo em conta de que não deve avançar sobre o areal.

As obras a levar a cabo no novo projecto estão estimadas em 210 mil contos e deverão estar concluídas em fins de 1996. Pela sua parte a Câmara entrará com 63 000 contos.

Centro Hípico - Deverá ser abandonado o projecto em carteira pela dimensão que preconiza e pelos elevados custos que envolve. Em seu lugar deverá ser elaborado um projecto compatível com a área prevista no PDM e com as dimensões ajustadas à realidade.

Construção de hotel - Solicitar ao Secretário de Estado do Turismo a sua exclusão do conjunto de projectos a financiar pelas contrapartidas da zona de jogo.

O hotel referido deveria ser construído - apontava-se - em terrenos do parque da cidade, directamente pela Secretaria de Estado do Turismo que seria o seu proprietário. Para a obra estavam destinados 1 000 000 de contos. Espera a Câmara que esse dinheiro seja desviado para construção da Casa da Cultura, obra para custar 1,18 milhões de contos, sendo os 180 mil que vão além do milhão retirados aos



Projecto da reconversão da piscina vai ser abandonado

orçamentos municipais de 1995, 96 e 97 (60 mil por ano).

Não fica por aqui o ambicioso conjunto de projectos previstos para um prazo máximo de execução de 4 anos e que são objecto de um volumoso orçamento previsional de 9 160 000 contos (sendo 4 472 437 c. das contrapartidas, 1 612 500 c. provenientes da Comunidade Europeia, 1 774 500 dos cofres municipais e o resto de outras origens como por exemplo 20% sobre o imposto de jogo, etc). No decorrer do próximo quadriénio projecta a Câmara, entre outras realizações, levar o saneamento básico ao resto do concelho, construir a Escola C+S de Silvalde, transformar a Escola da "23" num edifício

público de interesse inegável, construir o Estádio Municipal, fazer a renovação urbana da zona sul da beira-mar e avançar, decisivamente com as acessibilidades.

Como dissemos, Camarinha Lopes e Gaioso Vaz não votaram favoravelmente a proposta que contém a matéria que referimos, porque, disseram "achamos que uma proposta desta dimensão e importância para o futuro deveria ser objecto, antes de formalmente apresentada, de um amplo debate e troca de ideias entre todos os elementos da Câmara (...) e só dela tivemos conhecimento no início da reunião(...)".

JS

Espinho vai ter gás natural

O gás natural é mais barato, não polui, é mais cómodo, é seguro.

Estamos a trabalhar com afinco. O progresso já não pode esperar.

LUSITÂNIA GÁS
CONCESSIONÁRIA DO SERVIÇO PÚBLICO DE GÁS NA REGIÃO CENTRO

PODE SER UTIL

FARMÁCIAS DE SERVIÇO

Turno C - Quinta-feira, Paiva, Rua 19, nº 319; **sexta-feira,** Higiene, Rua 19, nº 293; **sábado,** Grande Farmácia, Rua 8, nº 1025; **domingo,** Conceição, Rua S. Tiago, nº 709, Silvalde; **segunda-feira,** Teixeira, Centro Comercial Solverde/1, Avenida 8; **terça-feira,** Santos, Rua 19, nº 263; **quarta-feira,** Paiva, Rua 19, nº 319.

Freguesias

Anta, Farmácia de Anta, Estrada de Anta, telef. 721109, Paramos, Machado, Estrada 109, telef. 726388.

TRANSPORTES

Autocarros

Para a Boavista - 7h10 (excepto aos sábados e domingos), 10h10, 14h10 e 14h40 (excepto aos sábados e domingos).

Boavista para Espinho - 8 horas (excepto aos sábados e domingos), 11 horas, 15 horas, 17h30 (só aos sábados e domingos), 11 horas, 15 horas, 17h30 (só aos sábados e

domingos) e 18h30 (excepto aos sábados e domingos).

Urbanos

Graciosa-Anta-Graciosa-7h35 (não se efectua aos domingos e feriados); 9h30; 12h35 (não se efectua aos domingos e feriados); 14h40; 16 horas (não se efectua aos domingos e feriados); 17h35; 18h35; 19h40.

Graciosa-Silvalde-Graciosa-7h05 (não se efectua aos domingos e feriados); 9 horas; 12h35 (não se efectua aos domingos e feriados); 13h40; 15h30 (não se efectua aos domingos e feriados); 17h05; 18h05; 19h10; 20h10.

ESTAÇÕES DE ABASTECIMENTO DE COMBUSTÍVEL

Abertas durante 24 horas- BP, na variante da Granja (frente ao Hotel Solverde); **REPSOL,** Estrada Nac. 109 em Silvalde; **GALP,** em Cortegaça em Miramar, ambas na Estrada Nacional N.º 109. Abertas das 7 horas às 24 horas-**MOBIL,** na Rua 19; **GALP,** na Av. 24; **MOBIL,** na Rua 19; **SHELL,** na Rua 62;

721167; Extensão de Saúde da Rua 31, 720664; **EDP, 728362;** **Serviços Municipalizados de Água e Saneamento, 720020 e 720367** (avarias); Câmara Municipal de Espinho, 720020 e 721800; Junta de Freguesia de Espinho, 724418; Registo Civil, 720599; Tribunal Judicial, 722351; Correios, 720355.

Freguesias

Anta - Junta de Freguesia, 726453; Extensão de Saúde, 725810; Paróquia, 720315. **Paramos - Junta de Freguesia,** 722710; Paróquia, 72 2059; Centro Social, 722005. **Guetim - Junta de Freguesia,** 724226; Paróquia, 723478. **Silvalde - Junta de Freguesia,** 724017; Paróquia, 722026; Unidade de Saúde de Silvaldinho, 723642; Unidade de Saúde da Marinha, 723101.



Cidade

Bombeiros Voluntários de Espinho, 720005; Bombeiros Voluntários Espinhenses, 720042; Hospital, 720327 e 721141; **Polícia de Segurança Pública, 720038;** **Guarda Nacional Republicana, 72 0035;** Rádio-Táxis Costa Verde, 720118; Rádio-Táxis Unidos, 722232; Táxis Verdemar, 723500; Táxis do Largo José Salvador, 723167; Rádio Táxis União, 728017 ou telemóvel 067 6951034; Repartição de Finanças, 720750; **Jornal «Defesa de Espinho» e Agência de Publicidade de Espinho (EMPES), 721525 - Fax, 721525;** Centro de Saúde,

TABELA DAS MARÉS

DIA	05/08	06/08	07/08	08/08	09/08	10/08	11/08
Preia Mar	03.18-15.36	03.59-16.15	04.37-16.52	05.14-17.29	05.52-18.07	06.31-18.47	07.12-19.30
Altura	2.9 - 3.2	3.1 - 3.4	3.2 - 3.5	3.4 - 3.6	3.4 - 3.6	3.4 - 3.6	3.4 - 3.5
Baixa Mar	09.14-21.47	09.54-22.25	10.32-23.02	11.11-23.40	11.49	00.18-12.30	00.59-13.13
Altura	1.1 - 0.9	0.9 - 0.7	0.7 - 0.6	0.6 - 0.5	0.6	0.5 - 0.6	0.5 - 0.6

concurso
DEFESA DE ESPINHO

Com a Verdade M'enganas

Nome _____

Morada _____ Telefones _____

Localidade _____ Cód. Postal _____ Emprego _____

Idade _____ Profissão _____ Casa _____

IMPORTANTE: Preencher em letras manuscritas, recortar pelo traçado, colar num postal dos Correios e enviar para Concurso "COM A VERDADE M'ENGANAS" - Apartado 4316 - 1507 Lisboa Codes

De 5 a 11 de Agosto “Libertem Willy” no Cine-Teatro S. Pedro

Até onde iria por um amigo?

“LIBERTEM WILLY”. Um filme de Jason James Richter.

M/12 Anos.

As sessões são de 2ª a

6ª feira às 15.30 e 21.45 horas. Sábados, Domingos e Feriados às 15.00, 17.45 e 21.45.

Sessões da meia-noite às sextas e sábados às 24.00.

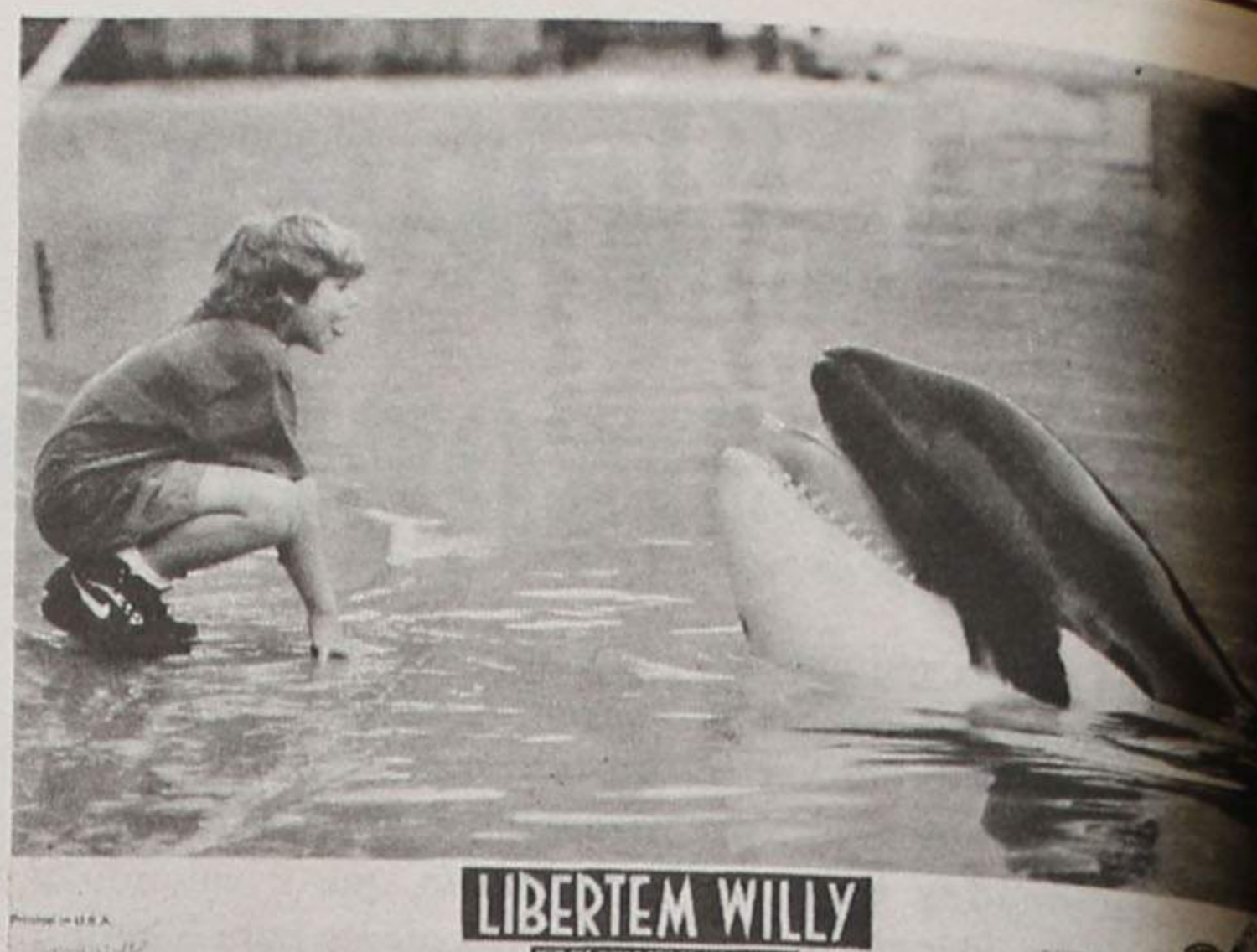

LIBERTEM WILLY



Canal1

Sexta

- 08.00 - Abertura
- 08.05 - Os Caminhos da Arte
- 09.00 - Sandokan
- 09.25 - Rua Sésamo
- 10.00 - Goal
- 10.25 - Os Rapozinhos
- 10.50 - Detectives em Férias
- 11.20 - Pé Grande e os Amigos
- 11.40 - Culinária
- 12.00 - Perigosas Peruas
- 13.00 - Jornal da Tarde
- 13.35 - O Tempo
- 13.40 - Viajante no Tempo
- 14.30 - Lisa Stansfield Live
- 14.55 - Memórias
- 15.50 - Taxi
- 16.15 - Dick Francis Mysteries
- 17.05 - Acção em Miami
- 17.55 - Caderno Diário
- 18.05 - Culinária
- 18.25 - Ana Raio e Zé Trovão
- 19.10 - Com a Verdade M'Enganas
- 20.00 - Telejornal
- 20.30 - O Tempo
- 20.35 - Fera Ferida
- 21.25 - Boa Noite
- 21.30 - Jogos Sem Fronteiras
- 23.00 - Cheers, Aquele Bar
- 23.25 - RTP / Financial Times
- 23.35 - 24 Horas
- 23.45 - Bolsa
- 23.50 - O Tempo
- 23.55 - Pela Noite Dentro: "Pesadelo em Elm Street - IV"
- 01.25 - Encerramento

Sábado

- 08.00 - Abertura
- 08.02 - Infantil/Juvenil
- 12.00 - Luta Livre Americana
- 13.00 - Notícias
- 13.05 - O Tempo
- 13.10 - Made in Portugal
- 13.40 - Extra Large
- 15.10 - Emoções Fortes
- 15.35 - Primeira Matiné: "O Príncipe e a Corista"
- 17.30 - Beverly Hills 90210
- 18.15 - Onda de Verão
- 19.45 - Totoloto
- 19.50 - O Tempo
- 20.00 - Jornal de Sábado
- 20.30 - Na Paz dos Anjos
- 21.40 - Boa Noite
- 21.45 - Parabéns
- 23.40 - O Tempo
- 23.45 - Sessão Dupla I: "Preparado Para Matar"
- 01.40 - Sessão Dupla II: "O Raio Azul"
- 03.10 - Encerramento

Domingo

- 08.00 - Abertura
- 08.02 - Infantil/Juvenil
- 12.30 - Sem Limites
- 13.00 - Notícias
- 13.05 - O Tempo
- 13.10 - Blossom
- 13.40 - Top +
- 14.30 - Dinossauros
- 15.00 - Missão Impossível
- 15.50 - Primeira Matiné: "Os Persuasores"
- 17.35 - Os Simpsons
- 18.05 - Onde de Verão
- 19.45 - Joker
- 19.55 - O Tempo
- 20.00 - Jornal de Domingo
- 20.30 - Casa Cheia
- 21.05 - Boa Noite
- 21.10 - Na Paz dos Anjos
- 22.20 - Sóninhos em Casa

- 22.50 - Tramas de Seda
- 23.40 - O Tempo
- 23.45 - Noite de Cinema: "Milénio"
- 01.30 - Encerramento

Sexta

- 11.00 - Abertura
- 11.02 - Televentas
- 12.00 - Infantil
- 12.25 - TV2 Desporto
- 15.30 - O Tempo
- 15.35 - Primeira Matiné: "Páginas da Vida"
- 17.25 - Infantil
- 18.00 - Drama nas Docas
- 18.50 - Um, Dó, Li, Tá
- 19.50 - Mulheres no Jazz
- 20.20 - Os Alpes
- 21.10 - Boletim Agrário
- 21.15 - Boa Noite
- 21.25 - O Tempo
- 21.30 - TV2 Jornal
- 22.00 - RTP / Financial Times
- 22.10 - Corrida de Touros
- 23.25 - Remate
- 23.55 - Musical: "Ana Belen ao Vivo em Concerto"
- 00.55 - O Tempo
- 01.00 - Cenários do Crime
- 01.50 - Encerramento

Sábado

- 11.00 - Abertura
- 11.02 - A Arca
- 12.00 - Musical: "Country Night Gstaad - Highway 101"
- 13.00 - TV2 Desporto
- 13.45 - Tauromaquia
- 14.15 - Dempsey
- 15.25 - O Tempo
- 15.30 - TV2 Desporto
- 20.00 - Os Amish
- 20.50 - De Lisboa, Com Amor...
- 20.55 - Desenhos Animados/Boa Noite
- 21.05 - O Tempo
- 21.10 - No Cumprimento do Dever
- 22.00 - Nos Bastidores
- 22.30 - O Tempo
- 22.35 - Cine Dois: "O Homem Que Queria Saber"
- 00.20 - Woops
- 00.50 - Encerramento

Domingo

- 09.00 - Abertura
- 09.02 - Caminhos
- 09.30 - Novos Horizontes
- 09.55 - TV2 Desporto
- 12.45 - 70 x 7
- 13.00 - Missa
- 13.55 - Regiões
- 14.55 - O Tempo
- 15.00 - TV2 Desporto
- 21.00 - Desenhos Animados/Boa Noite
- 21.10 - O Tempo
- 21.15 - Artes e Letras: "Barbara Stanwyck"
- 22.05 - O Tempo
- 22.10 - Cine Clube: "Sinais de Vida"
- 23.40 - Woops
- 00.10 - Encerramento

Sexta

- 11.30 - G.I. Joe
- 12.00 - Tropicaliente
- 13.00 - Notícias
- 13.30 - Desporto Radical
- 13.50 - Sucessos da Sic: "A Brincar a Brincar / Ora Bolas Marina"
- 15.00 - Volta a Portugal "V.N. Gaia / Sto. Tirso"

- 16.05 - Tarde de Cinema: "Amor e Preconceito"
- 18.30 - Notícias
- 18.45 - Paraíso
- 19.30 - O Juiz Decide
- 19.55 - Você Está na Sic
- 20.00 - Jornal da Noite
- 20.35 - Volta a Portugal em Bicicleta
- 20.45 - Mulheres de Areia
- 21.45 - Moda Mar em Porto Fino
- 21.55 - Mini Chuva de Estrelas
- 22.55 - Meteorologia
- 23.00 - Último Jornal
- 23.20 - Volta a Portugal em Bicicleta
- 23.35 - Playboy
- 00.35 - Os dias de Cinema: "O Direito do Mais Forte à Liberdade"
- 02.45 - Fecho

Sábado

- 11.30 - Buéréré
- 13.15 - Portugal Radical
- 13.40 - Desporto Radical
- 14.00 - Volta a Portugal: "Sto. Tirso-Mondim de Basto/Sra. da Graça"
- 15.20 - Sessão Aventura: "Homem Marcado"
- 17.00 - Curvas Perigosas
- 18.00 - Lei e Ordem
- 19.00 - Minas e Armadilhas
- 20.00 - Jornal da Noite
- 20.35 - Meteorologia
- 20.40 - Volta a Portugal em Bicicleta
- 20.50 - Mulheres de Areia
- 21.50 - Moda Mar em Porto Fino
- 22.00 - Os Trapalhões
- 23.00 - A Brincar a Brincar
- 23.30 - Especial Playboy 40 Anos: "A Idade da Inocência"
- 01.00 - Último Jornal
- 01.20 - Sessão Especial: "O Juiz do Terrorismo-Ataque ao DC10"
- 03.30 - Fecho

Domingo

- 11.00 - Verão Radical
- 11.30 - Buéréré
- 11.45 - Nickelodeon
- 13.20 - Portugal Radical
- 13.40 - Desporto Radical
- 14.00 - Volta a Portugal: "Mondim de Basto / Mirandela"
- 15.30 - Chiado Terrasse: "Carmen"
- 18.30 - BBC: Vida Selvagem
- 19.30 - Obras em Casa
- 20.00 - Jornal da Noite
- 20.35 - Meteorologia
- 20.40 - Volta a Portugal em Bicicleta
- 20.50 - Os Trapalhões
- 21.30 - Labirinto
- 22.20 - Moda Mar em Porto Fino
- 22.30 - Maiores de 17: "Dóminó"
- 00.30 - Meteorologia
- 00.35 - Último Jornal
- 00.55 - Volta a Portugal em Bicicleta
- 01.10 - Balada de Nova York
- 02.10 - Desporto Gillette
- 02.40 - Fecho

- 10.32 - Lumen 2000
- 11.00 - O Papá das Pernas Altas
- 11.25 - Gasparzinho
- 11.40 - Já Tocou
- 12.05 - O Justiceiro
- 13.05 - Visto Isto
- 13.30 - Dama de Rosa
- 14.00 - Cassandra
- 14.25 - Quatro Estações
- 14.35 - Um Anjo na Terra
- 15.30 - Encontro
- 15.45 - As Aventuras do Cavalo Preto
- 16.30 - Flinstones
- 17.00 - Top 25 RFM/TVI
- 17.05 - Alf
- 17.30 - Morena Clara
- 18.30 - Estrela
- 19.00 - Caprichos
- 19.30 - Informação Quatro
- 20.00 - Na Onda
- 20.05 - Marés Vivas
- 21.00 - Parker Lewis
- 21.35 - Duas Faces Para o Sucesso
- 23.30 - Farmácia de Serviço
- 00.00 - Última Hora
- 00.25 - Fora de Jogo
- 00.40 - Top 25 RFM/TVI
- 00.45 - Lauro António Apresenta: "Sua Excelência, a Embaixatriz"
- 02.45 - Quatro Estações
- 02.50 - Encontro

Sábado

- 08.00 - Abertura
- 08.02 - Animação
- 10.30 - Lássie
- 11.00 - Vamos ao Circo
- 12.00 - Caça ao Canudo
- 13.00 - Contra-Ataque
- 14.00 - Top 25 RFM/TVI
- 14.30 - Últimas Notícias
- 14.35 - Estrela
- 17.30 - Cinema ao Fim da Tarde: "O Incrível capitão Nemo"
- 19.30 - Informação Quatro
- 20.00 - Na Onda
- 20.05 - Marés Vivas
- 21.00 - O Jogo do Ganso
- 00.30 - Últimas Notícias
- 00.45 - Cinema Quatro: "Bom Dia Babilónia"
- 02.45 - Quatro Estações
- 02.50 - Encontro

Domingo

- 08.00 - Abertura
- 08.02 - Animação
- 10.30 - Lássie
- 11.00 - As Histórias Mais Bonitas
- 11.30 - Quatro Ventos
- 12.00 - Vaticano em Directo: "Angeles"
- 12.15 - Missa Dominical
- 13.35 - Quatro Estações
- 13.40 - Céus de África
- 14.45 - Cinema Quatro: "Um Caso do Outro Mundo"
- 16.30 - Queridos Inimigos
- 18.30 - Duque de Ouros
- 19.30 - Informação Quatro
- 20.00 - Na Onda
- 20.05 - Marés Vivas
- 21.00 - Trocado em Míudos
- 21.35 - Turno da Noite
- 00.00 - Últimas Notícias
- 00.30 - Últimas Notícias
- 00.45 - Caixa de Perguntas
- 01.15 - Quatro Estações
- 01.30 - Encontro



Sexta

- 10.30 - Abertura

MANUEL ALVES SALGUEIRO & C.L.

ADMITE EMPREGADO P/ ARMAZÉM PREF. C/ CARTA DE PESADOS

TLF. 02 - 732 20 36 - 732 22 81

Paranda da Costa Verde

Centenária Feira de Espinho

e o controlo arcaico que gera insatisfação

Uma boa parte do povo português adora cometer uma variaçãozinha, nem que seja de importância menor, feita à descarada ou à capa. O problema é que quando isso acontece, a desfaçatez é mal dissimulada e atinge os limites do gozo, chegando mesmo a irritar quem tem por missão combater as infracções, mas se vê limitado dos meios indispensáveis para que esse combate seja bem sucedido.

É um pouco isso que acontece na centenária feira de Espinho (e noutras, certamente).

Depois há ainda um outro grupo de comerciantes, chamados "grossistas", que têm lugar cativo na feira da especialidade, às sextas-feiras, mas como diligentes que são, aparecem por cá às "segundas", estacionam as viaturas numa das transversais, a nascente ou a poente da feira e ali transaccionam a sua mercadoria aos retalhistas que lá aparecem para serem abastecidos. Dessa maneira fogem aos impostos, criam uma concorrência desleal para com os colegas do ofício e a Câmara é prejudicada porque não cobra

mente os "abastecedores" na chamada "revenda" do parque de camionagem. Aos que conhecem lá vão fornecendo maior quantidade. Aos outros, nem por isso.

Em cada quarteirão (dos seis que existem) deveriam existir equipas de fiscais pri-

vativos, responsáveis por essa área, que estariam atentos aos desmandos. Como assim não acontece, a fama de Espinho atinge foros de sensacionalismo nos meios da clandestinidade, dada a sua extraordinária dimensão e a quantidade de portugueses vocacionados

para o comércio destas características.

Na feira de grossistas (sexta-feira), não obstante a ida para Esmoriz de uma boa porção de vendedores, dos que se chatearam com a mudança de segunda para sexta-feira, nova "avalanche" tratou imediata-

mente de requisitar os espaços, triplicando agora o número existente.

É que nesta feira (em Espinho ou Esmoriz) o negócio prospera, com cartão ou sem ele, a venda é grossa.

Agostinho Almeida



n cada dia que passa "nasce" mais um comerciante.

Dos legais, dos pretensos cumpridores e... dos clandestinos. Para conseguir um lugarzinho, agarram-se a todos os santos e "montam" a sua tenda. Depois...

O primeiro grupo, depois de alugar o terreno à Câmara (em metros quadrados), fica no lugar cativo. Os segundos fazem o mesmo, só que depois, vão alargando confortavelmente as conveniências, especificamente se a tenda fica numa esquina ou junto à rua para dar para "esticar". O terceiro grupo, porém, actua sempre na clandestinidade e vende em movimento. São pessoas de boa memória fisionómica e farejam à distância a vinda do fiscal. Utilizam os "espias" que ficam de olho atento e lá vão levando a vida neste e outros mercados, com negócio quase seguro.

a sua permanência nesta cidade, onde se fartam de fazer negócio.

Os (poucos) fiscais que estão ao serviço da feira sentem-se completamente impotentes para resolver os problemas dos clandestinos neste importante mercado, que funciona por métodos arcaicos, com pouco pessoal e sem agentes da autoridade que possam ser disponibilizados para os acompanhar. Se dentro da malha da feira é assim, muito pior será "caçar" esses "grossistas" furtivos, que se colocam nas ruas periféricas em posições avulsas.

Há quem aponte que na feira de Espinho 60 por cento são comerciantes cumpridores, 20 por cento entretêm-se a prevaricar sempre que apanham uma "aberta", restando 20 por cento de clandestinos que percorrem as feiras do Norte do país, e têm largo "calo" para detectar fiscais. E para estes, lá estão semanal-

O primeiro andar-modelo anti-stress já pode ser visitado.

Edifício Quintans

A melhor receita para a sua vida voltar a ser um mar de tranquilidade.

APROVEITE

Em Agosto e Setembro oferecemos Cozinha completamente equipada.

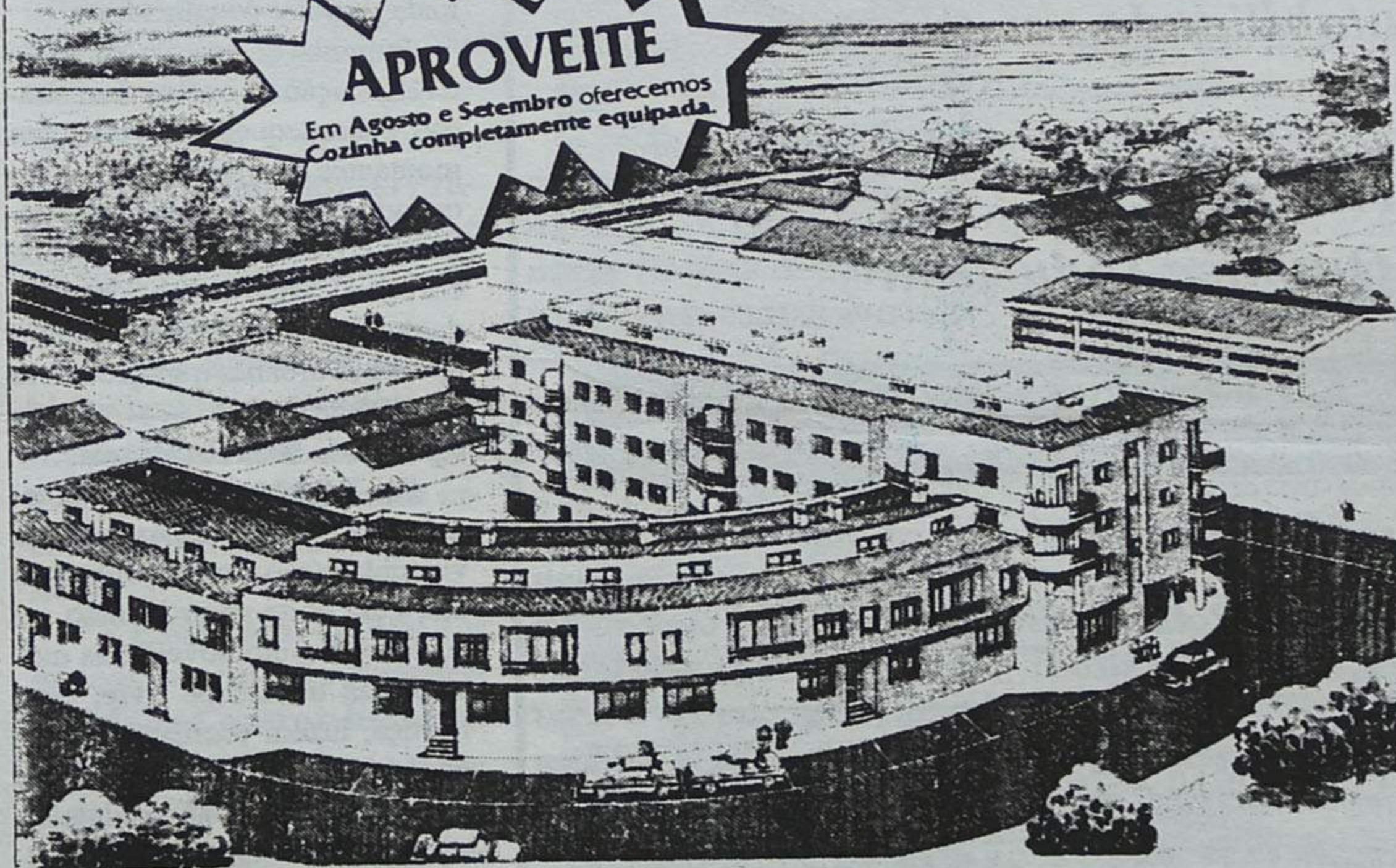

Aqui, o barulho é dos pássaros, da floresta e do mar. A agitação está no centro desportivo e a pressa passa lá pelos carris da CP. Na melhor zona de Esmoriz, o primeiro andar-modelo anti-stress já está pronto.

- Habitações T2 a T4;
- Amplas salas com varandas;
- Arrecadações e garagens c/ porta automática;
- TV satélite;
- Video-porteiro;
- Rede de gás.

Promoção e vendas:

TURISFIM

Apartado 47 - MOZELOS
4539 LOUROSA CODEX

Telefs.: (02) 7454228/1882

Fax: (02) 7649842

CONSTRUÇÕES URBANAS E TURÍSTICAS LDA

Óptimos preços com facilidade de entrada e financiamento.

Visite o stand de vendas todos os dias. Inclusive Sábados e Domingos. Tel.: (056) 751183

CLÍNICA DE MEDICINA DENTÁRIA

Acordos com: PSP, ACASA, CGD, EDP, SAMS, PHILIPS

Dr. Jorge Pacheco - Dr.ª Eva Pacheco - Dr.ª Lígia Ferreira - Dr.ª Palmira Castro - Dr.ª Cristalina Aguiar - Dr.ª Paula Amorim - Dr.ª Maria do Carmo - Dr. Horácio Monteiro da Costa - Cirurgia Estética - Maxilo Facial

ORTOPANTOMOGRÁFIA, TELERRADIOGRÁFIA, IMPLANTOLOGIA, ORTODONTIA (fixa e removível), PRÓTESE (fixa e removível)

Rua 8 n.º 381-1.º • 4500 ESPINHO • Telef. 722718

As posições de Cavaco Silva

“Não” à Regionalização “Sim” à Municipalização

Ao fim de uma maratona da Comissão Política do PSD na semana passada que esteve reunida durante 11 horas entrando pela noite dentro até às 3 horas da madrugada, mesmo com uma falta de luz..., o presidente da Comissão Prof. Cavaco Silva anunciou que na revisão da Lei Fundamental-Constituição, a figura da regionalização tão badalada e prometida pelo seu partido e pelos governos anteriores, iria ser banida.

Foi uma deliberação, ou decisão histórica, cujas consequências não vamos agora analisar. Não sabemos se passará, ou não, na Assembleia da República onde será necessária uma maioria de dois terços para poder ser consagrada. Não nos custa, no entanto, aceitar que o PS, que já esteve no governo e não revelou coragem, ou vontade de avançar com tal processo político, vá agora inviabilizar uma orientação que teve na mão e não concretizou enquanto governo.

Certamente que irá agora politicamente procurar obter dividendos porque não é o pai da criança nesta nova versão, mas eventualmente vai negociar a sua aceitação fazendo, assim, esquecer uma norma constitu-

cional que não usou e ninguém considerou aconselhável.

A proposta de Cavaco Silva é corajosa e até seria de esperar porque, quer o seu partido, quer o PS, nunca consideraram que ela seria aconselhável sem convulsões políticas e económicas.

Ao inviabilizar-se o caminho da regionalização, depois dos casos consumados dos Açores e Madeira, bem como a criação das zonas estratégicas - do Grande Porto e de Lisboa -, confirma-se a preocupação que iria resultar duma alteração dos limites distritais e provinciais secularmente aceites. Uma nova divisão do país em regiões económico-políticas perdeu oportunidade quando não surgiu imediatamente no processo revolucionário do 25 de Abril.

Com a revolução que alterou todo o processo administrativo dos municípios, devolvendo ao povo a sua gestão e escolha dos respectivos gestores, democratizando a administração autárquica, conclui-se a implantação da democracia em regiões administrativas com os poderes autárquicos.

A criação agora de regiões autónomas pressupõe toda uma profunda alteração do regime

autárquico sem vantagens para os municípios. A criação de todo um novo sistema de gestão e novas carreiras políticas de deputados regionais e respectivas estruturas administrativas, com pesados encargos, iria penalizar os orçamentos municipais e autárquicos, aumentando a já vasta carreira de políticos com graves reflexos orçamentais que sobrecarregariam o erário nacional e, sobretudo, o municipal já tão depauperado. Enfim, a regionalização, sem beliscar o poder autárquico consagrado, teria de onerar, de que maneira, o custo da democracia e, consequentemente, contrariar a política financeira de desagravação fiscal com redução das despesas públicas, no concernente à máquina administrativa regionalização, a concretizar-se agora, depois da institucionalização do poder autárquico que tem estado a resultar, apenas serviria para criar novos cargos e mais funcionários a sugar o orçamento das autarquias que seria necessariamente o mais penalizado.

Por isso mesmo, a decisão tomada pelo PSD, e que certamente vai se apoiada em última instância pelo PS, no seguimen-

to da alteração da Constituição, que ambos os partidos admitem como necessária, deve considerar-se como um acto de coragem que só pecou por ter sido adiado longamente e mantido em programas partidários. Acabou-se, assim, com o mito de, em todas as eleições se falar em regionalização, quando, afinal, até agora ninguém, quis adoptar, quiçá, acertadamente. De resto, os partidos já desde há muito que compreenderam que o anúncio da regionalização não dava para colher dividendos, antes iria provocar crispações insanáveis.

Enriqueça-se a municipalização com a delegação de mais poderes e mais receitas aos eleitos autárquicos. Acabe-se com

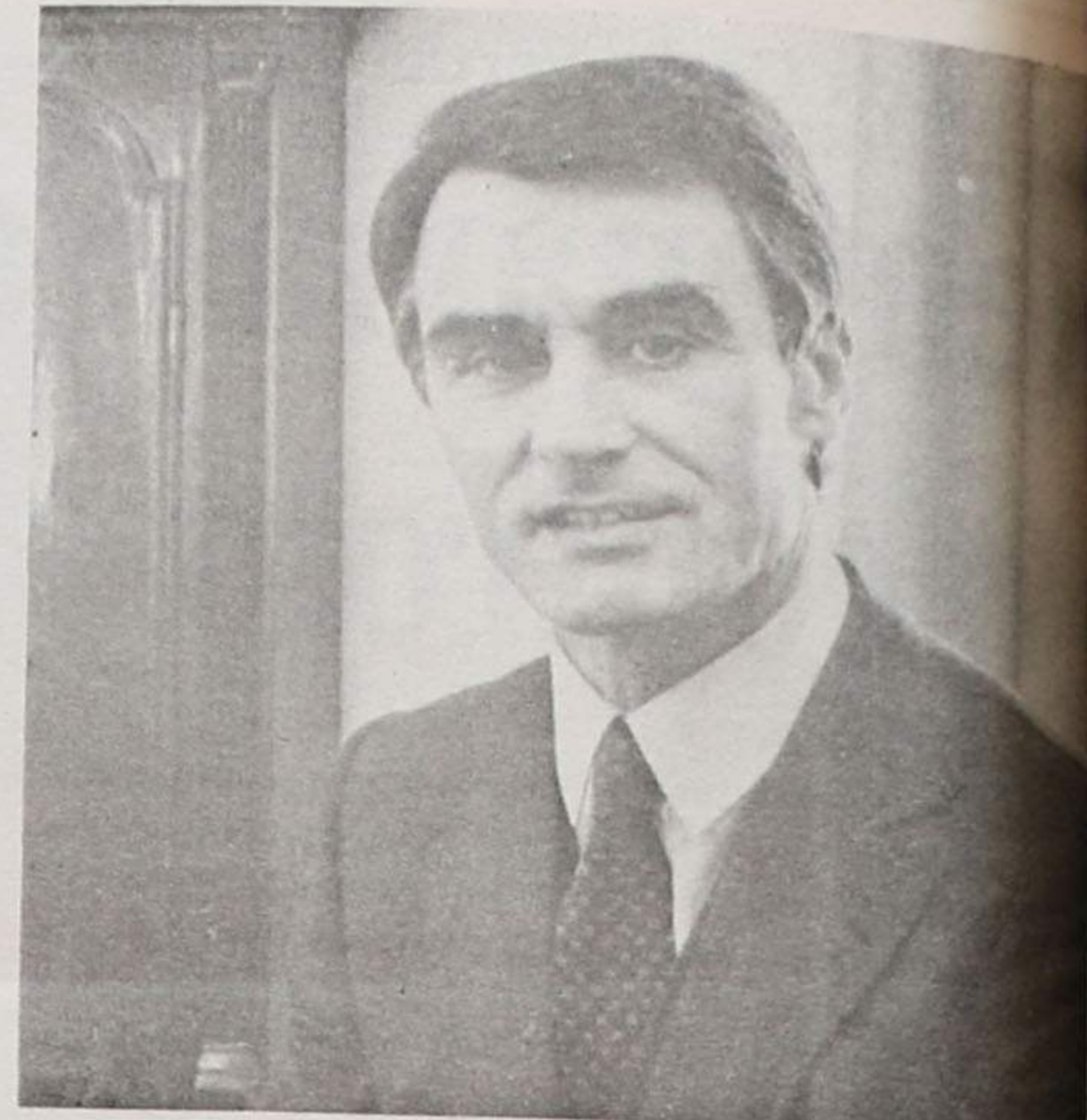

a figura já simbólica dos governadores civis que, não sendo eleitos, perderam a dignidade constitucional que lhe adviria do voto popular.

Conceda-se mais poder e exija-se mais responsabilidade às autarquias e a democracia ficará mais rica na sua imagem e capacidade económica ao país..

Nestas condições, entemos que chegou finalmente a oportunidade de enterrar a regionalização e enriquecer a municipalização, com o aumento do prestígio do poder autárquico nos concelhos e freguesias consagradas ao voto popular.

João Gouveia

Trânsito: a partir de Setembro multas pesadas e advogados de pique

Cuidado, senhores automobilistas! A partir de Setembro/Octubro entra em vigor o nosso código das Estradas para regulamentar o trânsito. Para fazer uma mera ideia do que nos espera nas estradas e ruas, bastará alertas que um estacionamento a menos de cinco metros dum cruzamento, ou a menos de três numa passagem de autocarros ascenderá a 25.000\$00. Convenhamos que se trata de uma actualização bem mais penalizante que o aumento das portagens na Ponte 25 de Abril que tanto deram que sentir e falar.

Quando assim acontece nas pequenas transgressões adivinhem os automobilistas o que os espera noutras transgressões já mais graves e penalizadas.

Impunha-se uma actualização da legislação do código das estradas e consequente revisão dos montantes das multas, sobretudo quando em jogo manobras perigosas e excessos de velocidade em estradas mal dimensionadas e dentro das zonas urbanas. Dentro das zonas urbanas transgredir em velocidade é norma generalizada e pouco ou nada fiscalizada.

Em Espinho, então, as transgressões impunes do excesso de velocidade são normais durante o dia. Pela noite dentro, então, os acelerados de automóveis e as motorizadas de escape livre, com licença, fazem acordar e tremer os que bem queriam descansar e não o podem fazer, nomeadamente, nas ruas e avenidas com semáforos.

Vá lá! Vá lá! que os acidentes, mesmo assim, com tantos cruzamentos não têm sido catastróficos.

Vamos lá ver se com as novas normas e as multas que vigorarão

de dia e toda a noite, pela madrugada, ao menos, acabem com os acelaramentos ruidosos e as velocidades que fazem acordar as casas que ladeiam as ruas.

As novas disposições que vão entrar em vigor apresentam como grau de inovação o aumento das multas que nalguns casos são mesmo de arrepiar, pois ascedem de longe o normal prévio de sacrifício recentemente agravados e que toda a gente lamenta e reclama, por pagar o justo pelo pagador. Alguns transgridem e outros têm acidentes supostos e no final pagam todos maiores prémios, não adiantando ter folha limpa e nunca ter causado qualquer encargo às companhias de seguros.

Enfim, o processo mais fácil que as companhias encontraram para minimizar os prejuízos de acidentes, quantas vezes descuidados, ou mal calculados fazendo recorrer pela mesma medida o semineiro dos segurados.

O problema não será só das companhias seguradoras, mas das entidades que devem proteger os consumidores neste ramo que tudo vão aceitando, pelo processo mais fácil.

Deixando esta divagação voltar ao tema principal: o aumento das multas e penalizações inerentes previstas para as transgressões do trânsito.

Ao que soubemos e já lemos na grande imprensa, decorrem de momento negociações entre o governo e a Ordem dos Advogados para a moção de piquetes de advogados nos governos civis para defender os transgressores multados.

Quer isto dizer que as autoridades tencionam agir implacavelmente e ao mesmo tempo ga-

rantem assistência jurídica, mantê-la, aos transgressores onde houver governos civis, que to aos outros, a maioria, terão aguentar corajosamente a penalização, em que o atuante por excesso de zelo, porque esses não há advogados de pique... a não ser que percorra dezenas ou centenas de quilómetros se dirijam ao Governo mais próximo.

Não conseguimos ver bem o alcance da medida, nem compreendemos que a autoridade aplicando a medida indicada é justa, como deve ser e ao mesmo tempo o atuado ou, transgressores, tenha a seu lado defensor garantido pelo governo.

Será que o governo já tem consciência de que as multas sua maioria serão pesadas e justas e quer confortar os transgressores?

Tratar-se-á, antes de garantir postos de trabalho a jovens agitados nas sedes de distritos.

Trata-se de uma medida que os portugueses não vão compreender.

Então, garante-se advogacia permanente nas cidades com governador civil, a uns tantos distritos, e a maioria dispersas por outras cidades, vilas e aldeias, mesmo pela medida grande e não podem alegar em sua defesa, quando ao arbítrio dos atuantes.

De qualquer maneira, o que impõe é estar atento e não transgredir, nem desconhecer a coisa vai ser a sério e há multas mais caras que alguns carros de segunda mão, já não falando do prémio do seguro.

Advogados de piquete, estão nas cidades com Governo Civil

Jorge Ferreira



INSTITUTO SUPERIOR DE PAÇOS DE BRANDÃO

(ÁREA DO GRANDE PORTO)

Reconhecido pela Portaria nº 1119/91 de 29 de Outubro e Portaria 1236/93 de 2 de Dezembro

BACHARELADOS (3 Anos)

- *Relações Públicas e Publicidade*
- *Línguas e Secretariado*
- *Gestão e Contabilidade* - Auditoria
- Informática
- Empresarial
- *Relações Internacionais*
- *Engenharia Química Industrial*

CURSOS DE ESTUDOS SUPERIORES ESPECIALIZADOS (Equivalente a Licenciatura - 2 Anos)

- *Gestão e Contabilidade*
- *Relações Públicas e Internacionais*

SECRETARIA PARA MATRICULAS E INFORMAÇÕES:

LARGO DA IGREJA - 4535 PAÇOS DE BRANDÃO
TELEF. 02 7451005/9 - FAX 02 7449277

TODOS OS CURSOS ESTÃO HOMOLOGADOS PELO MINISTÉRIO DA EDUCAÇÃO

FEDESPAB - FUNDAÇÃO DE ENSINO E DESENVOLVIMENTO DE PAÇOS DE BRANDÃO

ulgada impropriedade a queixa da Assembleia de Freguesia de Anta contra "DE"

Críticas à administração pública são um acto normal" considera a Alta Autoridade para a Comunicação social

"Defesa de Espinho" foi "absolvido" pela Alta Autoridade para a Comunicação Social na queixa apresentada pela Assembleia de Freguesia de Anta, com base numa deliberação tomada pelos comunistas e socialistas que compõem o referido órgão autárquico.

Em causa estava uma reportagem feita pelo nosso jornal, em Anta, relativa à deliberação que conferiu o nome de capitão Salgueiro Maia a uma praça local, em detrimento do nome de Domingos Capela.

O jovem jornalista, residente em Anta, escolhido para a realização desse trabalho, ouviu várias pessoas ao acaso sobre essa questão. Não as conhecia e, como tal, não as seleccionou. O seu "azar" foi que apenas uma conhecia o nome de Domingos Capela.

Nada mais injusto do que tanto os depoimentos produzidos e registados, como as críticas feitas pelo director deste jornal e coladas nos jornais de Espinho, poradores devidamente identificados, visavam só e apenas o que consideravam ser uma injustiça, ao atribuir-se o nome de Salgueiro Maia à referida praça, quando, por todas as razões e mais uma, a de Domingos Capela deveria ter sido o escolhido.

A deliberação agora tomada pela Alta Autoridade para a Comunicação Social, considerar impropriedade a queixa, representa um duro castigo público para os seus autores e ilibados de um "pedaço" que sabíamos não ter cometido, mas cujo julgamento final ficamos a aguardar serenamente e com total confiança no seu desfecho.

Além de considerar não aprovadas a manipulação e falta de isenção aludidas pelos autores da queixa, a Alta Autoridade interpreta as críticas à administração pública como um acto perfeitamente normal por parte dos órgãos de comunicação social.

Absolvidos que fomos por este órgão insuspeito, como é efectivamente a AACS, quem nos vai reparar, agora, pelos graves prejuízos morais sofridos? Os queixosos não se limitaram a fazer as suas acusações através de uma carta

fechada, dirigida ao "tribunal" competente. Serviram-se, antes disso, dos órgãos de informação para as publicitar. Acresce que foi utilizada uma linguagem insultuosa, visando este jornal e o seu director.

Feitos estes considerandos, vamos deixar aqui na íntegra a deliberação da Alta Autoridade para a Comunicação Social.

Eis o texto:

I - A QUEIXA

A Assembleia de Freguesia da Vila de Anta, concelho de Espinho, apresentou uma queixa contra o jornal "Defesa de Espinho", com base numa moção aprovada na reunião daquela assembleia, em 27 de Maio p.p., queixa que deu entrada na AACS em 28 de Junho p.p..

A referida moção é a seguinte:

" - É chocante a forma como o semanário local "Defesa de Espinho" reagiu à legal e legítima decisão desta Assembleia em dar à Praça existente na Urbanização do Souto o nome do falecido capitão Salgueiro Maia.

- Com um sensacionalismo doentio, o referido semanário local, na sua edição de 19.5.1994 ocupou 3/4 da 1ª página e a totalidade das páginas centrais - páginas 8 e 9 - tentando manipular a opinião pública contra este órgão autárquico representativo da freguesia de Anta.

- Sem ouvir nenhum dos membros desta Assembleia, nomeadamente o seu Presidente, decidiu o "Defesa de Espinho" inventar uma pseudo polémica junto da população, manipular meia dúzia de pessoas, dando-lhes pressupostos falsos e arremeter cegamente contra a nossa Assembleia de Freguesia. Estranho conceito de democracia e jornalismo este em que, inquirindo 9 pessoas - em que 6 ignoram inteiramente quem foi Salgueiro Maia (o

que não abona a qualidade cultural dos "escolhidos" pelo jornal e é até ofensivo para os Antenses que, na sua generalidade, não são tão ignorantes como os "escolhidos" pelo jornal para representarem a população de Anta) - decidiu que o Povo de Anta está contra a toponímia dada à Praça.

- Mente o "Defesa de Espinho" quando diz que havia uma decisão anterior a dar à praça o nome de Domingos Capela e mente quando diz que esta Assem-

blagem - nunca se atreveria a insultar o mais pequenino órgão de poder, nem coragem teria para criticar um regedor!).

- Lamentavelmente o PSD local não aceitando as regras da democracia e as decisões maioritárias desta Assembleia e destilando ódio contra o 25 de Abril vem tentar manipular a opinião pública, servindo-se dos habituais apoios económicos que possui.

A Assembleia de Freguesia de Anta delibera:

para a Comunicação Social por entendermos que não foram respeitadas as normas elementares que devem presidir a uma comunicação social séria e isenta."

II - COMENTÁRIO DO "DEFESA DE ESPINHO"

O director do jornal "Defesa de Espinho", solicitado pela AACS a fornecer todos os elementos que reputasse necessários para estudo do assunto, declarou-nos em carta neste órgão em 7 de Julho p.p.:

"1. A reportagem que deu lugar à queixa (páginas centrais do "Defesa de Espinho", de 19 de Maio), foi feita com total isenção. O jornalista seu autor (Sérgio Almeida) não escolheu, previamente, os entrevistados, que aliás não conhecia.

2. "Defesa de Espinho", na sua edição de 15/06, publicou na íntegra a moção apresentada pela CDU, na Assembleia de Freguesia de Anta, mesmo que a isso não fosse obrigado por lei."

resposta do director do semanário e do conteúdo dos exemplares do jornal que requisitámos e, mais especificamente, das peças jornalísticas em causa, não obtivemos provas da existência de manipulação jornalística e de falta de isenção, por singular que se afigure que seis de nove inquiridos, segundo a direcção do jornal, "ouvidos ao acaso", ignorem quem tenha sido a figura nacional do capitão Salgueiro Maia, uma das personalidades fundadoras do regime democrático em que vivemos.

Assim sendo, incumbindo à AACS "assegurar o exercício à (...) liberdade de imprensa e "salvaguardar a possibilidade de expressão e confronto, através dos meios de informação, das diversas correntes de opinião", expressamente consagrado no artº 4º, nº 3, da Lei de Imprensa, não se prova que o referido comportamento do semanário "Defesa de Espinho" colida com qualquer norma legal.

IV - CONCLUSÃO

Em relação a uma queixa da Assembleia de Freguesia de Anta contra o semanário "Defesa de Espinho", na qual se alega "manipulação" e "falta de isenção", no tratamento jornalístico de uma deliberação daquela assembleia conferindo o nome do capitão Salgueiro Maia a uma praça, a Alta Autoridade para a Comunicação Social,

- considerando não aprovadas a referida manipulação e falta de isenção,

- considerando as críticas à administração pública como um acto perfeitamente normal por parte dos órgãos de comunicação social, desde que no respeito dos quadros legais aplicáveis,

delibera a improcedência da referida queixa.

Esta deliberação foi aprovada por unanimidade, com votos de Pedro Figueiredo Marçal, presidente e Juiz-Conselheiro; Eduardo Trigo, Bráulio Barbosa, Torquato da Luz, Artur Portela, Cristina Figueiredo, Assis Ferreira e Aventino Teixeira.



bleia alterou a denominação anterior porque tal Praça nunca teve qualquer nome e cabia-nos a nós escolher um nome.

- Não significou tal decisão qualquer afronta ou menosprezo por Domingos Capela que já tem uma escola Preparatória com o seu nome.

- Esquecem-se que foi graças ao capitão Salgueiro Maia e outros heróicos capitães de Abril que vivemos em Democracia e Liberdade, que existe um Poder Local e até um senhor que se diz jornalista /mas não nasceu nem reside na freguesia ou sequer no concelho) pode escrever da forma que o fez (antigamente - nos tempos de que terá sau-

1 - Repudiar a forma malcriada, falsa e manipuladora como o semanário "Defesa de Espinho" arremeteu contra uma deliberação legal e democrática tomada por esta Assembleia.

2 - Não reconhecer ao sr. Álvaro Graça, que nunca figurou nos cadernos eleitorais desta freguesia e nunca foi eleito para representar a freguesia, nem nunca assistiu sequer a qualquer reunião desta Assembleia, o direito de ser parcial, enganador e mal educado para este órgão do poder local eleito e representativo de Anta.

- Dar conhecimento desta moção à comunicação social e à Alta Autoridade

Nevoeiro foi o "culpado"

Tragédia esteve iminente para seis homens do "Mar Salomão"

A tragédia esteve prestes a bater, mais uma vez, à porta dos pescadores locais.

Tudo se passou na quinta-feira de manhã quando os seis tripulantes da embarcação de pesca artesanal "Mar Salomão" foram vítimas do intenso nevoeiro que se fazia sentir, ficando perdidos em alto mar, sem qualquer contacto com a realidade exterior.

O alerta soou pouco antes das 11 horas, e nas mentes de todos ainda figuravam as imagens da tragédia ocorrida, naquele mesmo local, há pouco meses. O pânico instalou-se de imediato entre a multidão que aguardava ansiosamente algum sinal de esperança vindo do mar. Porém, os mais traquejados mostravam-se tranquilos, afirmando que os pescadores, desde que se mantivessem quietos à espera do salvamento, não corriam perigo algum, dado que o mar encontrava-se perfeitamente calmo.

Chegados ao local, os Bombeiros Voluntários de Espinho montaram de imediato uma operação que envolveu dez homens, entre os

quais quatro nadadores-salvadores, bem como uma viatura de salvamento, um bote,

soldados da paz" bem cedo se aperceberam que, devido ao denso nevoeiro, teriam de ser

salvamento dos seis pescadores.

Os bombeiros resolveram então proceder à ligação de dois geradores de 500 watts, um situado na ponta do esporão e o outro perto da viatura dos BVE, e emitir sons acústicos, a fim de orientar os naufragos.

A actuação daquela corporação de bombeiros revelar-se-ia decisiva e, por via disso, os resultados não se fizeram esperar: às 12h20 o "Mar Salomão" surgia envolto nas brumas, para delírio dos populares, que começavam a desesperar face à demora dos pescadores.

Por todo o lado, registavam-se cenas de beijos, abraços e suspiros de alívio. Um final feliz.

José Nucha: "Não entramos em pânico"

Passados os instantes iniciais de natural euforia, José Nucha, o mestre da embarcação, explicou-nos o sucedido: **Fomos surpreendidos pelo nevoeiro, mas não entramos em pânico. Não tínhamos corda que chegasse, por outro lado o facto de o barco ter estado sempre a baloiçar, também não nos ajudou nada... Felizmente, acabou tudo bem!**

O chefe da tripulação rebateu ainda as críticas daqueles que acusaram de pronto os pescadores de imprudência: **Fizemo-nos ao mar porque não havia perigo algum. Estavam reunidas as condições necessárias, caso contrário não teríamos saído da terra. Quando vimos que estávamos completamente desorientados, resolvemos não arriscar. Esperámos pelo auxílio que, felizmente, surgiu rápida e eficazmente.**

Mais calmo, José Nucha explicou a forma como se desenvolveram a situação delicada em que os tripulantes do "Mar Salomão" se encontravam: **Durante mais de uma hora navegámos autenticamente ao sabor das ondas, totalmente perdidos. Os sons acústicos e os projectores ajudaram-nos muito a regressar, caso contrário, sem aqueles dois auxílios, ainda agora estaríamos lá!**

Manuel Madureira foi um dos muitos que acompanhou do princípio ao fim a odisséia dos cinco pescadores. Ansioso, ainda antes de saber o destino dos seis colegas, lá nos foi dando as suas impressões acerca do incidente: **Quando eles saíram, por volta das 9.30 da manhã, nada indicava o que se iria passar a seguir. Tenho a cer-**

teza que o motor avariou e ficaram perdidos no mar.

Sobre os motivos que levaram ao estado na origem de um dia considerado bom, Manuel Madureira afirmou: **Não acredito que se tenham lançado ao mar sem ter consciência de que os esperava. Por outro lado, eles têm que ganhar a vida!**

Apesar do cepticismo, estava confiante na saída airosa dos pescadores. **É uma questão de quando o nevoeiro se dissipar, acho que eles irão regressar ilesos.**

Comandante Gomes da Costa: "Impossível fazer mais"

Instado a pronunciar-se



O desespero e a angústia apossaram-se da multidão

uma auto-maca e um pronto-socorro ligeiro. Contudo, "os utilizados outros estratégias que possibilitassem o



Todos queriam saber o destino dos seis pescadores a bordo do "Mar Salomão"



Houve quem não tivesse resistido às emoções

EDIFÍCIO "SORAYA"

A QUALIDADE QUE FALTAVA EM ESPINHO

ÂNGULO DAS RUAS 14 E 37

T1 (95 m²) • T3 (180 m²) • T4 (270 m²) • Lojas

Apartamentos com grandes áreas, acabamentos de luxo e local privilegiado. Isolamento térmico e acústico, vidros duplos, vídeo-porteiro, elevador, arrumos (30 m²), parabólica, garagem e muito mais... Facilidades de pagamento.

★ A TRANQUILIDADE IDEAL DO SEU LAR

Soc. Turística Salgueiral, Lda.
Apartado 80
Telef. 7322036; Fax 7323669
SILVALDE - ESPINHO

TEMOS AINDA:

Lojas: Rua 23 (58/60/68/75 m²)
Loja: Rua 30 e 19 (200 m²)
Garagens: Rua 21 e 30

Salomão

sobre o incidente da passada quinta-feira, o comandante dos Bombeiros Voluntários de Espinho, Gomes da Costa, não escondeu a sua satisfação: **Correu tudo bem. Através do recurso aos sinais sonoros e luminosos demos uma importante ajuda aos**

ram a nossa presença no local, alguns minutos depois entrámos imediatamente em contacto com a Capitania do Porto do Douro, e por volta das 11h07 já nos encontrávamos no Bairro Piscatório com todos os meios dispo-



José Nucha: "Navegámos ao sabor das ondas, totalmente perdidos!"

Reportagem de Sérgio Almeida

pescaadores no sentido de regressarem a terra sãos e salvos, o que felizmente veio a suceder.

O nosso interlocutor explicou a acção desencadeada imediatamente pelos seus homens, mal tiveram conhecimento do incidente: Às 11 horas em ponto solicita-

níveis. Era impossível fazer melhor.

Nunca foi muito pacífica a intervenção das corporações de bombeiros em sinistros onde é exigida a sua presença urgente. À falta de melhor explicação, existe a tendência para atribuir aos bombeiros as culpas pelos

danos provocados pelo infortúnio e pela irresponsabilidade. Uma missão ingrata, como nos confidenciou o comandante dos Bombeiros Voluntários de Espinho, Gomes da Costa: **Quando tudo corre pelo melhor, não nos dão o devido crédito. Pelo contrário, quando algo corre**

menos bem, somos os culpados de tudo. Já estamos habituados. Temos registado casos de pessoas que nos acusam de demorar tempo excessivo, quando, na realidade, demorámos meia dúzia de minutos, isto é, o tempo necessário para convocar os bombeiros e chegar ao local do sinistro.

A propósito das condições de segurança (ou a falta delas) no dia 28 de Julho, o comandante Gomes da Costa foi peremptório: **Se se vier a confirmar que realmente não existiam condições mínimas de segurança, é grave que se tenham feito ao mar. No entanto, não me posso pro-**

nunciar, já que não tenho quaisquer indicações sobre as condições meteorológicas da altura.

A solução, no seu entender, seria bem simples: **Bastava que tivessem uma bússola para se poderem orientar minimamente, evitando deste modo todo o aparato verificado.**

O QUE É BOM ACABA DEPRESSA...



- diz o povo, com razão. De facto, até há pouco tempo **HAVIA EM ESPINHO** muitos apartamentos onde é um privilégio habitar. Só que... foram vendidos, tal a procura que tiveram. Agora, **JÁ SÓ HÁ UMA DEZENA!**

Claro que, se você for expedito, poderá conseguir um deles, até ao dia 18 de Agosto. Mas atenção, veja bem que isto até parece mentira. Por isso comprove você mesmo.

- ★ Apartamentos T3, com área 94 a 97m2 mais garagem
- ★ Preço Total: pouco mais de 10 mil contos
- ★ Elevada qualidade de construção e de acabamentos
- ★ Próximos da praia e da estação da CP
- ★ Excelentes acessos
- ★ Zona totalmente infraestruturada
- ★ Facilidade de acesso ao crédito

Em Espinho, com as virtudes de uma grande cidade, sem os defeitos de uma cidade grande. Únicas praias da Área Metropolitana do Porto a que o Ministério do Ambiente atribuiu

BANDEIRAS AZUIS

TELEFONE ATÉ 18 DE AGOSTO PARA O (02) 720 020 - EXTENSÃO 214 (Câmara Municipal de Espinho)

TRAL - TRADING, LIMITADA

Conservatória do registo Comercial de Espinho, N.º de Matrícula 00939/930601, N.º de Identificação de Pessoa Colectiva, N.º de Inscrição 02, N.º e Data da Apresentação Ap. 07/94.05.05.

Rosa Paula da Silva Maia, 2.ª Ajudante da Conservatória do Registo Comercial de Espinho, **CERTIFICO** que por Miguel Ângelo da Silva Almeida, solteiro e Mário Vítor Silva, c. na comunhão de adquiridos com Maria Piedade Fonseca Martins da Silva, foi constituída a sociedade em epígrafe que se rege pelo seguinte contrato:

1.º

A sociedade adopta a denominação de "TRAL - TRADING, LIMITADA", tem a sua sede na Rua Quatro, número 680, desta cidade, freguesia e concelho de Espinho.

§ Único - Por deliberação da gerência, a sociedade poderá transferir a sua sede dentro deste concelho ou para concelhos limítrofes, e poderão ser criadas sucursais, agências, delegações ou outras formas de representação social.

2.º

O objecto da sociedade consiste no comércio por grosso em geral, importação e prestação de serviços não especificados às empresas.

3.º

O capital social, integralmente realizado em dinheiro, é de quatrocentos mil escudos, dividido em duas quotas, sendo uma de trezentos mil escudos pertencente ao sócio Miguel Ângelo da Silva Almeida, e outra de cem mil escudos pertencente ao sócio Mário Vítor Silva.

4.º

A sociedade pode, livremente, por mera deliberação da gerência, subscrever ou adquirir, alienar ou onerar, participações em sociedades com objecto igual ou diferente do acima referido, em sociedades reguladas por leis especiais e em agrupamentos complementares de empresas, no território nacional ou no estrangeiro.

5.º

A gerência da sociedade, dispensada de caução e com ou sem remuneração, conforme vier a ser deliberado em assembleia geral, compete ao sócio Miguel Ângelo da Silva Almeida, que desde já fica nomeado gerente, o qual por si só obrigará a sociedade em todos os seus actos e contratos e a representará em juízo, activa e passivamente.

§ Primeiro - A remuneração dos gerentes pode consistir, total ou parcialmente, em participação nos lucros da sociedade.

§ Segundo - A gerência pode deliberar livremente sobre a aquisição ou oneração de bens imóveis, veículos automóveis, máquinas ou equipamentos e a alienação, oneração e locação de estabelecimentos.

6.º

É livremente permitida a divisão e cessão de quotas entre sócios e destes ao cônjuge, seus descendentes ou ascendentes. A cessão de quota a estranhos depende do consentimento da sociedade, que goza em primeiro lugar, do direito de preferência, e em segundo lugar os sócios pelo valor acordado, ou, na sua falta, pelo valor real da quota apurado em balanço efectuado para o efeito.

7.º

Os suprimentos efectuados pelos sócios vencerão ou não juros, conforme as condições a fixar em assembleia geral.

8.º

A assembleia geral deliberará sobre o destino a dar aos lucros, depois de retiradas as importâncias necessárias para o fundo de reserva legal.

Está conforme o original. Contém 4 folhas.
Conservatória do Registo Comercial.
Espinho, 01 de Junho de 1994.

A Ajudante,
Rosa Paula da Silva Maia

NUTRIVERDE - Restaurante Vegetariano, Limitada

Conservatória do Registo Comercial de Espinho, N.º de Matrícula 01004/94.06.20, N.º de Identificação de Pessoa Colectiva, N.º de Inscrição 01, N.º e Data da Apresentação Ap. 11/94.06.20.

Rosa Paula da Silva Maia, 2.ª Ajudante da Conservatória do Registo Comercial de Espinho, **CERTIFICO** que por Maria Olívia Gomes de Oliveira Santos, c. na comunhão geral com Mário Fonseca Pereira dos Santos e Vítor Manuel Cortez Loureiro, solteiro, foi constituída a sociedade em epígrafe que se rege pelo seguinte contrato:

1.º

A sociedade adopta a denominação "NUTRIVERDE - RESTAURANTE VEGETARIANO, LIMITADA" e tem a sua sede na freguesia e concelho de Espinho, na Rua 21, n.º 219.

§ Único - A gerência poderá deslocar a sede dentro do mesmo concelho ou para concelho limítrofe.

2.º

A sociedade tem por objecto a actividade de restaurante, self-service, snack-bar e comércio de produtos naturais e afins.

3.º

O capital social, integralmente realizado em dinheiro, é de QUATROCENTOS CONTOS, dele pertencendo uma quota de DUZENTOS CONTOS a cada um dos sócios MARIA OLÍVIA GOMES DE OLIVEIRA SANTOS e VÍTOR MANUEL CORTEZ LOUREIRO.

4.º

Os sócios poderão fazer suprimentos à sociedade que vencerão ou não juros, conforme for deliberado em assembleia geral.

5.º

A gerência da sociedade, dispensada de caução e remunerada ou não, conforme for deliberado em assembleia geral, compete a ambos os sócios, desde já, nomeados gerentes, sendo necessária a assinatura dos dois para obrigar a sociedade, em todos os seus actos e contratos, com excepção dos actos de mero expediente que podem ser assinados apenas por um.

§ Único - É expressamente vedado aos gerentes obrigar a sociedade em quaisquer actos ou contratos alheios aos interesses sociais, nomeadamente, abonações, letras de favor, avales, cauções e responsabilidades semelhantes.

6.º

As assembleias gerais, quando a Lei não prescrever outras formalidades ou prazos, serão convocadas por cartas registadas, dirigidas aos sócios, com a antecedência mínima de quinze dias. Está conforme o original. Contém 4 folhas.

Conservatória do registo Comercial.

Espinho, 27 de Junho de 1994.

A Ajudante,
Rosa Paula da Silva Maia

PAULIMOB - Construção e Empreendimentos Imobiliário, Limitada

Conservatória do Registo Comercial de Espinho, N.º de Matrícula 00991/940407, N.º de Identificação de Pessoa Colectiva, N.º de Inscrição 01, N.º e Data da Apresentação Ap. 11/94.06.14.

Rosa Paula da Silva Maia, 2.ª Ajudante da Conservatória do Registo Comercial de Espinho, **CERTIFICO** que por Paula Cristina de Oliveira Araújo Duarte, solteira e Paulo José de Oliveira Almeida, c. na comunhão de adquiridos com Maria de Fátima Oliveira, foi constituída a sociedade em epígrafe que se rege pelo seguinte contrato:

CONTRATO DE SOCIEDADE**1.º****Artigo 1.º**

A sociedade adopta a denominação de "PAULIMOB - CONSTRUÇÃO E EMPREENDIMENTOS IMOBILIÁRIOS, LIMITADA", tem a sua sede em Aldeia Nova, freguesia de Guetim, concelho de Espinho, e durará por tempo indeterminado a partir de hoje.

2.º

A sociedade tem por objecto a construção e reparação de edifícios.

3.º

O capital social, integralmente realizado em dinheiro, já entrado no Caixa Social, é de 400.000\$00, e corresponde à soma de duas quotas, uma de 360.000\$00, pertencente à Sócia Paula Cristina Oliveira Araújo Duarte, e outro de 40.000\$00, pertencente ao Sócio Paulo José Oliveira Almeida.

4.º

A cessão, total ou parcial, de quotas entre Sócios é livre. Porém, a cessão a estranhos só poderá efectuar-se com prévio e expresso consentimento da Sociedade que, em primeiro lugar, e os Sócios não cedentes, em segundo, ficam com o direito de preferência na sua aquisição.

5.º

1 - A gerência da Sociedade, remunerada ou não, conforme for deliberado em assembleia geral, fica a cargo de ambos os Sócios, que desde já ficam nomeados gerentes.

2 - Para representar e obrigar validamente a Sociedade será necessária e suficiente a assinatura da Sócia Paula Cristina Oliveira Araújo Duarte.

3 - Fica expressamente proibido aos gerentes, por si ou procurador, obrigar a Sociedade em fianças, letras de favor, abonações ou quaisquer outros actos ou contratos estranhos aos negócios sociais.

4 - Em alargamento dos poderes de gerência, os gerentes poderão ainda:

a) Comprar vender ou permutar bens móveis ou imóveis,

incluindo viaturas automóveis;

b) Dar ou aceitar de trespasse quaisquer estabelecimentos.

c) Dar ou tomar de aluguer máquinas, ferramentas e viaturas automóveis, e de arrendamento de bens imóveis.

5 - Em cumulação com os actuais gerentes ou em sua substituição parcial total, a assembleia geral da sociedade pode nomear gerente pessoa estranha à mesma sociedade.

§ Único - No caso de substituição total, o gerente nomeado pela assembleia geral fica com os poderes necessários para representar a sociedade em juízo ou fora dele e obrigar a mesma sociedade em todos os actos e contratos.

6.º

Por morte, interdição ou inabilitação de qualquer Sócio, a Sociedade continuará com os herdeiros do falecido, ou o representante do interdito ou inabilitado, devendo aqueles nomear entre si um que a todos represente na Sociedade enquanto a respectiva quota se mantiver indivisa.

7.º

A Sociedade poderá amortizar a quota de qualquer Sócio, nos casos seguintes:

a) Por acordo com o respectivo titular;

b) Ocorrendo falência ou insolvência de qualquer dos Sócios;

c) Quando a quota seja penhorada, arrestada ou sujeita a qualquer outro procedimento judicial;

d) Quando a quota seja objecto de venda em processo judicial, administrativo ou fiscal;

e) Se, em caso de partilha por divórcio ou separação judicial, a quota deixar de pertencer ao Sócio.

§ Único - O valor da quota a amortizar, quando ocorra qualquer dos casos previstos no corpo deste artigo, será o que resultar do último balanço aprovado.

8.º

Os balanços serão anuais e os lucros, se os houver, terão a aplicação que os sócios deliberarem em assembleia geral, depois de retiradas as percentagens legalmente fixadas para reservas.

9.º

A gerência fica desde já autorizada a levantar o capital social, depositado no Banco de Comércio e Indústria, para suportar despesas relacionadas com a constituição, publicações e registo, aquisição de equipamento e instalação da Sociedade.

Está conforme o original. Contém 5 folhas.
Conservatória do registo Comercial de Espinho.
Espinho, 27 de Junho de 1994.

A Ajudante,
Rosa Paula da Silva Maia

Através da Assembleia Municipal

Recomendado à Câmara permanente limpeza pública

A Assembleia Municipal recomenda à Câmara que seja feita a limpeza de todo o lixo que se encontra na zona industrial e assegure uma

tratégica no turismo espinhense - foi o teor de uma recomendação do PSD e subscrita por Maria Goretti, que a defendeu, explicitando

terrompidos na forma e pelos motivos que noticiámos noutra local, no dia 27 de Julho e continuados na passada sexta-feira - incidiram, fundamentalmente, sobre recomendações e uma moção para encerrarem com a aprovação das actas da sessão anterior.

Os partidos entenderam-se e votaram, quase sempre, por unanimidade. Duas excepções: uma recomendação do CDS - PP sobre o edifício da ex-escola da 23 e uma moção do PSD - a tal última assinada por Jorge Alves e que nós damos a conhecer em separado.

Biblioteca Municipal - será(?) no parque dos autocarros

No uso das suas competências, a AM entendeu, por unanimidade, recomendar à Câmara que *pondera e encare a possibilidade de localização da futura Biblioteca Pública Municipal num local que permita corresponder à previsão de um crescente afluxo de utentes conforme a proposta do CDS que Correia de Araújo defendeu e desenvolveu, partindo da ideia de que a solução até então conhecida e que passava pelo edifício a construir na Rua 7 poderia não vir a corresponder às necessidades de expansão daquele equipamento cultural.*

A recomendação viria a revelar-se desnecessária dadas as explicações do vereador António Canastro de que já não haverá biblioteca na Rua 7 porque a situação evoluiu para a Casa da Cultura, um edifício a construir no quarteirão onde actualmente estacionam os autocarros - ali ao lado da Rua 23 - e quando forem libertos os meios financeiros necessários, de dimensões tais que a poderá albergar.

Escola da "23" - assunto bem encaminhado

Falámos tanto sobre aquelas "ruínas de pé" da que foi a Escola Feminina de Espinho e hoje, correntemente, designada de ex-escola da



Sem túnel, o aspecto arquitectónico do futuro edifício não vai ser muito diferente

"23" que estamos, francamente, cansados, mas, não tanto, que não tenhamos registado mais uma recomendação à Câmara sobre o assunto. Veio do CDS - PP e,

como todas as que entraram para esta sessão por aquele partido, subscritas pelo seu único vogal, Correia de Araújo que, na votação se viu sozinho, perante um rotundo

"não" dos outros partidos.

Pretendia aquele vogal que a Assembleia recomendasse à Câmara que divul-

cont. na pág. seg.

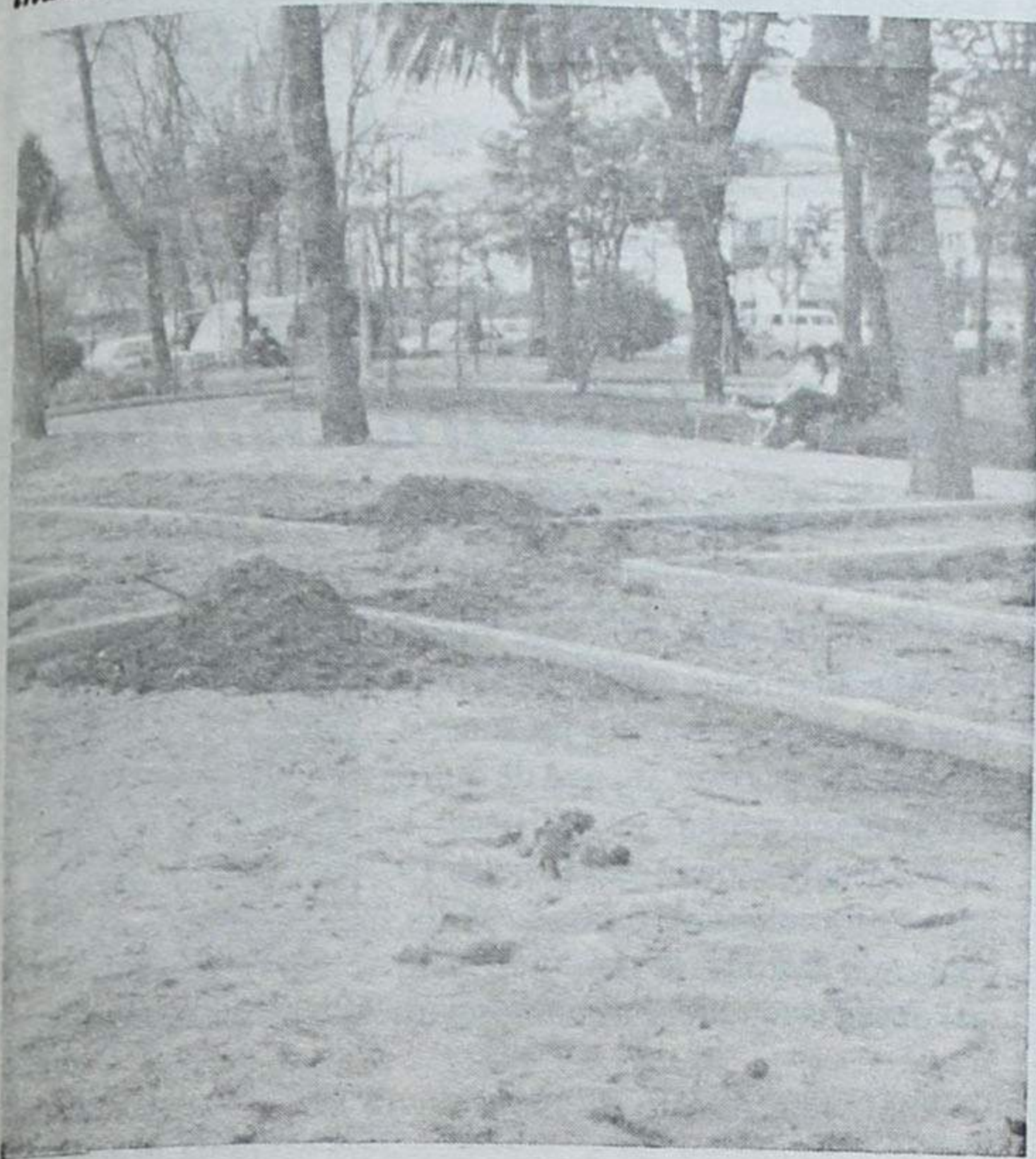

Renovação arbórea, precisa-se

política global de limpeza pública no concelho, mormente, na zona costeira, dada a sua importância es-

as suas razões, discutida e votada por unanimidade por aquele órgão autárquico municipal cujos trabalhos - in-

Parecer da comissão sobre a escola da Rua 23

A comissão a que fizemos referência noutra local, constituída por Rolando de Sousa, arq^a Isabel Zenha, arq^o Vasco Soares e arq^o Nuno Lacerda, sobre o edifício da ex-escola da "23", ditou as seguintes conclusões:

- O edifício em causa possui valia arquitectónica de uma determinada época (...);
- A sua configuração, perfeitamente geométrica, possui uma leitura integral (...);
- A sua cêrcea e a inclinação dos telhados, encimados por sobrados, confere-lhe uma alternativa que não é destoante mesmo com prédios de cêrcea mais elevada, envolventes;
- Que a função ou funções a que se destina, deverão prosseguir uma obra identificável e dignificante por si mesma e não se diluir em edificações de uso corrente;
- A sua configuração e vizinhança a norte não permitem solução de ampliação por contraste, sem colidir com direitos adquiridos pelos vizinhos (...);
- Que pela cêrcea do edifício existente se poderá proceder ao seu aproveitamento interno por três pisos, mantendo a volumetria, traça e fenestração actuais (...).

Parecer final:

(...) é de manter o actual edifício nas suas volumetria e traça arquitectónica, com aproveitamento renovado do seu interior (...).

A Câmara concordou com este parecer, informou a Junta de Freguesia que, ao que ouvimos, além de não ter que gastar um tostão com a futura obra, aceita que se faça a reconversão do edifício, reconversão essa que vai passar por conversações entre os dois órgãos mas, que à partida, já está marcada pelas competências urbanísticas do executivo.

... E a Assembleia parou por falta de quorum

Foi na quarta-feira da semana passada. Decorriam os trabalhos da 5ª reunião da terceira sessão da Assembleia Municipal quando, às tantas - seriam cerca das 00h30 - houve que proceder-se à sua interrupção por se não encontrarem presentes vogais em número suficiente ao seu funcionamento.

A reunião já começara sobre o tarde (mais ou menos cerca da 22h15) com a ausência de dois elementos do PSN, entre os quais Marisa Fonseca que na reunião anterior protestara, veementemente, pelo não cumprimento dos horários, sem encontrar eco bastante, pelos vistos. Depois foi-se arrastando ao sabor da verbe de quem se achava mais inclinado a discorrer sem que se alevantasse a voz do presidente José Azevedo a pôr ordem, que se limitara a avisar que nem que fosse até às tantas da manhã, os trabalhos haveriam de ficar concluídos. Pouco passava da meia-noite quando Manuel Osório anunciou um ponto de ordem e foi ao parlatório propor:

- Várias pessoas falaram comigo, aqui na Assembleia... Acontece que é meia-noite e um quarto e ainda há seis documentos polémicos a discutir - de lado algum corrigiu para quatro - e isto não pode acabar às 2 ou 3 horas da manhã que há muita gente, que não está em férias e tem de se levantar cedo.

A proposta que eu apresento é discutir só mais um documento ou ficarmos por aqui porque ainda temos a possibilidade de fazer mais uma reunião.

Respondeu-lhe o presidente da Mesa, José Azevedo, sem pôr a proposta à discussão, que era de avançar com mais uma recomendação e que depois se veria; foi o que se fez.

Concluída a dita, quando o presidente, sem outras considerações, se preparava para deixar continuar os trabalhos, Jorge Alves, do PSD, tomou a palavra para dar continuidade à ideia de Manuel Osório e desenrolou-se, então um curto mas aceso diálogo entre o vogal de Anta e o presidente da Mesa.

J. Alves: - Senhor presidente, eu tenho

al uma proposta que gostaria de defender, mas...

J. Azevedo: - Eu não tenho culpa da situação. Estava cá às 9 horas para iniciar os trabalhos às 9h30 mas a verdade é que não se iniciaram...

J. Alves: - Mas não fale para mim que também cá estava a tempo e não estou disposto a estar aqui até às tantas da manhã!

J. Azevedo: - Pois sim, mas temos de partir do princípio de que às 21h30 têm de estar cá todos e isso é que é lógico. Estamos aqui a empalar com quê?

J. Alves: - É que eu tenho aí uma proposta - era a última e sobre a praca Salgueiro Maia em Anta - e gostava de estar presente na sua discussão, que sou eu o proponente.

J. Azevedo: - Isso já não é comigo; eu estou cá a horas para começar os trabalhos...

J. Alves: - Também eu e gostaria muito de defender essa proposta mas se os trabalhos se arrastarem até às tantas...

J. Azevedo: - (...)

J. Alves: - Mas o que o senhor está a fazer é uma prepotência da Mesa e tal nunca aconteceu nesta assembleia!

J. Azevedo: - Pois seja uma prepotência; eu aceito-a e vamos prosseguir.

Carlos Gaio - que, entretanto se metera no diálogo e em defesa de José Azevedo - Não é prepotência nenhuma; é uma tentativa de resolver as questões. O PSD joga no impasse e vem para aqui com intervenções escusadas a prolongar os trabalhos.

Entretanto começaram a sair gentes do PSD, saíu Luis Torres e, se a confusão nos deu para perceber, também teria saído da sala um(a) vogal do PS. António Catarino foi o último a abandonar justificando-se com a saída de Jorge Alves, o subscritor da tal recomendação... e deixou de haver quorum.

Foram ainda produzidas algumas declarações que não registámos... porque já não havia Assembleia!

José Sampaio

Assembleia Municipal

cont. da pág. ant.

gasse publicamente, o parecer da comissão constituída *ad hoc* para opinar, com base nas sugestões da Junta de Freguesia de Espinho, sobre o melhor destino a dar ao *edifício*, tendo em vista uma sede própria para aquele órgão autárquica. Pretendia, ainda que, a acompanhar a recomendada publicação, se criassem as condições para um debate público alargado.

Não tiveram o mesmo entendimento os outros partidos. O PS, pela voz de Carlos Gaio foi de opinião de que a Câmara não tinha mais que publicar o que já o fora através das actas das reuniões do executivo; António Catarino, presidente da Junta de Espinho considerou a proposta ultrapassada pelos acontecimentos; Jorge Carvalho e a CDU entenderam que a *recomendação* deveria ser retirada da discussão, porque a ser tomada à letra *só viria a atrasar a construção da sede própria que a Junta de Espinho é a única que a não tem* e acrescentou que a solução encontrada pela Câmara e que a Junta declarou aceitar era feliz e o assunto, tido, de vez, como pacífico.

A recomendação não passou, portanto, e só a referimos para dar a conhecer o parecer da *comissão* sem deixar de referir, de passagem, que o inquérito público realizado há uns tempos, apontava, não para a reconversão, mas para a demolição e essa, a Câmara - disse Rolando de Sousa - não autorizaria.

O parque arbóreo da cidade apresenta sinais de envelhecimento

Envelhecimento e não só, que o disse Correia de Araújo no preâmbulo de uma *recomendação* do seu partido que Jorge Carvalho qualificou de *única* - das muitas que aquele autarca trouxe a esta reunião que de Junho e Julho foi - *com pés e cabeça* e que foi votada

por unanimidade: envelhecido e a constituir, quando o vento sopra com um pouco mais de força, algumas situações de risco ou de insegurança. E mais - consideraram os deputados municipais - é preciso criar novos espaços verdes; na cidade e no concelho, que a *floresta* está a desaparecer, sobretudo com o prolongamento *do cimento para as freguesias* como alertou Jorge Alves.

Fica, pela aprovação unânime da *recomendação* do CDS, recomendado à Câmara que *proceda a um levantamento da situação existente no concelho no que respeita ao envelhecimento do seu parque arbóreo; promova a implantação de novas árvores e crie condições ao aparecimento de novos espaços verdes; e promova campanhas de sensibilização com vista à preservação da natureza e dos ditos espaços, nomeadamente, junto dos proprietários e construtores* como opinou, a propósito, Jorge Alves.

Conselho da Juventude é preciso criar

Antes de os trabalhos serem interrompidos, foram aprovados, *rapidamente e em força*, por unanimidade, três recomendações: uma da CDU sobre paragens de autocarros, *que devem respeitar, escrupulosamente os locais de entrada e saída de passageiros* para os quais devem ser implantados mais abrigos, *nomeadamente no parque situado entre as ruas 23, 25, 20 e 24* - o que está fora de causa se lá for construída a Casa da Cultura; outra, do CDS, *a pedir à Câmara que crie condições para a instalação de dispositivos que facilitem o acesso e garantam maior segurança aos deficientes físicos e sensoriais, como rampas, cabines telefónicas especiais, sanitários, sinais sonoros dos semáforos* e outros; e uma outra, esta do PS, subscrita por Vitor Monteiro a *recomendar à Câmara a criação de um Conselho da Juventude*.

ANÚNCIOS

ADVOGADOS

CERQUEIRA FERNANDES-ADVOGADO. Av. 24 n.º 741 s/D - Telef: 723129 c/Fax 2004116, 2.ª e 4.ªs.

FERNANDO GUIMARÃES. Rua 19 n.º 927 - 4500 Espinho. Telef: (02) 731 29 43.

ALUGUÉIS

ALUGAM-SE QUARTOS C/ casa de banho privativa, c/ cozinha, pequeno almoço, tratamento de roupa e garagem. Telef: 72 00 02 ou 72 89 72.

ALUGA-SE QUARTO MOBILADO ou parte de casa a pessoa só ou a casal. Em Paços de Brandão. Contactar telef: 72 40 38 depois das 19 horas.

ALUGA-SE LOCAL PARA ARMAZÉM - ALÉM DO RIO-Anta. Telef: 731 12 08.

ALUGA-SE SALA COM TRES DIVISÕES própria para advogados, contabilistas, etc. Rua 19 n.º 342 - 2.º Piso (Com elevador). Falar para 72 09 74 ou 72 29 53 Espinho.

ESPINHO-Férias ou aluguer temporário. Ótimo apartamento, totalmente equipado. Telef: 744 32 51 durante a semana. Nos fins de semana telef: 72 38 08.

ALUGA-SE APARTAMENTO T2+1 mobilado - E.N. 109 - Granja. C/ lugar de garagem. Aluga-se a partir de Outubro a professores ou estrangeiros. Telef: 762 09 98 a partir das 18 horas.

ALUGA-SE CASA NOVA, C/ 3 divisões espaçosas, mobilada incluindo fogão e frigorífico a casal s/ filhos, professoras ou trabalhadores. Por 50c. Telef: 72 37 74 (a partir das 18 horas)

ALUGA-SE CASA. A casal s/ filhos, ou pessoa só. Telef: depois das 19 horas. 722808 ou 731 23 89.

BOA MESA

A VARINA-Restaurante, peixe e marisco, sempre frescos. Aberto todos os dias. Rua 2 n.º 1269 - Telef: 72 46 30 - Espinho.

RESTAURANTE BARRACUDA-Especialidades em feijoada de marisco, arroz de marisco, caldeirada de peixe e espetadas variadas. Fazemos serviços de casamentos, baptizados e para grupos de trabalho festas anuais. Rua 2 n.º 1255. Telef: 731 00 02-4500 Espinho.

RESTAURANTE TIPICO LAREIRA-Especializado em: Vitela e Bacalhau na Brasa. Pratos do dia desde 650\$00. Lareira sempre acesa. Rua 62 n.º 592. Telef: 72 79 80 - Espinho.

MÉDICOS

Dr. JOAQUIM FERREIRA MENDES-Médico especialista em ouvidos, garganta e nariz. Clínica geral. Rua 9 n.º 295-2º Esq. - Telef: 721710.

REPORTAGENS

VITOR LANCHAS - Passagem de filmes 8 m/m super 8 para cassetes vídeo. - Passamos para o nosso sistema, cassetes de vídeo que lhe eviem do Brasil, U.S.A., França, ou qualquer parte do mundo. Contacte-nos telef: 094 35 08041. Chamada grátis...

VENDAS

APARTAMENTOS RUA 14. Telef: 732 20 36.

VENDE-SE T2 + 1 USADO, com 130m2, lugar de garagem. T3 novo.

Com bons acabamentos. Telef: 72 58 36.

GRANJA-ESPINHO Edifício muito lindo, acabamentos de 1.ª qualidade, visite o andar modelo, gaveto da Rua da Colónia com a R. S. Vicente Ferrer. Temos T2 + 1 e T3 recuados, vistas para o mar. Desde 12.900 contos. Construções Vitor Nogueira 02/308580/0936807521.

VENDE-SE TERRENOS PARA CONSTRUÇÃO a 100 m da praia, na Rua 43. Falar Av. 8 Nº 1468.

VENDE-SE CASA com terreno para reforma ou construir apartamentos, duas frentes. Estrada 109. Av Central Norte, 338 - Paramos - Espinho. Telef: 72 20 47.

VENDE-SE T3 c/ 186 m2 de área total - Rua 38 nº 984 - Espinho. Telef: 72 81 28.

MORADIA DE 4 fr. de gaveto (estilo antigo) - vista de mar. Com 390m2 cobertos e jardim. Em final de construção. Silvalde à E.N. 109. Telef: (02) 72 34 86.

VENDE-SE T3 - C/ garagem Rua 20 nº 634 - Frente ao Parque da Câmara Municipal de Espinho. Telef: 72 38 87.

VENDE QUADROS - Pintados a Óleo. Temas de Espinho. Mar e terra. 24x19 - Telef: 72 63 42.

VENDE-SE OU ALUGA-SE Loja com 90 m2 + cave com 30 m2. Bem localizada, na Rua 32 com a Rua 23. Telef: 72 39 60.

VENDE-SE TERRENO EM SILVALDE, a 200 m da Igreja. 3000m2, com permissão para construção. Telef: 72 58 20.

TERRENO no Lugar de Caboucos (Sanguedo) Feira. C/ 4100 m2. Viabilidade p/ construção. Telef: 72 89 26.

VENDE-SE OU ALUGA-SE Loja no centro de Espinho. Área total 270m2, local comercial, 105m2+40m2 de cave e 125m2 de logradouro. Acondicionada para ramo de hotelaria. Telef: 731 15 20.

VENDE-SE MORADIAS junto a Espinho, e junto ao mar, tipo T4, com jardim. DESDE 25.000C. Telef: (02) 731 02 56.

VENDE-SE EM ESPINHO T2 e T3 novos. Ótimos acabamentos. PREÇO DESDE 13.500C. Telef: (02) 731 02 57.

VENDE-SE APARTAMENTOS T1, T2 e T3 junto a Espinho, em construção. DESDE 9.000C. VER ANDAR MODELO. BOM INVESTIMENTO. Telef: (02) 731 02 56.

VENDE-SE OU ALUGA-SE T3 mobilado - r/c, na Avenida do Golf, 1937 - Espinho. Telef: 72 47 86 ou 72 21 89.

T3 ESPINHO - De luxo, com garagem individual e arrumos, cozinha equipada, fogão de sala, Fino gosto. Preço 22.500c. - Tel. 7830042.

T2+1 DUPLEX ESPINHO - 2 anos de uso, de luxo, com garagem, lindas vistas - Preço 14.500c. - Tel. 7830042.

T3 AGUDA - Novo, de luxo, com vistas para o mar, com garagem - Só 14.000c. - Tel. 7830042.

T2+1 GRANJA - Novo, acabamentos de luxo, com garagem para 2 carros. Preço 13.500c. - Tel. 7830042.

T3 ESPINHO - Com vistas para o mar, com garagem, bons acabamentos. Preço 16.500c. - Tel. 7830042.

TERRENO 1.5KM ESPINHO - Para moradia de 4 frentes, com 810 m2, com poço. Preço 8.500c. - Tel. 7830042.

ORAÇÃO

Oh Santa Clara, que seguiste a Cristo com a tua pobreza e oração, faz com que entregando-nos confiantes à Providência do Pai Celeste no inteiro abandono aceitemos seriamente a sua divina vontade. Santa Clara bela e formosa, ilumina meus caminhos para a glória e vitória, livrai-me dos inimigos e dos problemas, peço a Santa Clara que cubra a minha cabeça com o seu manto sagrado, guia-me Santa Clara para que eu possa resolver todos os meus problemas, Amén. Reze nove Ave-Marias durante nove dias. Peça três desejos, um de negócios e dois impossíveis. No nono dia publique esta oração e cumprir-se-á mesmo que não acredite.

M.L.

Adelina Coelho da Rocha

Agradecimento e Missa do 7º dia

Sua filha Elvira, genro e netas, vêm por este meio agradecer a todas as pessoas que participaram no funeral da saudosa extinta. Comunicam que a missa do 7º dia será celebrada sábado, dia 6, pelas 19 horas, na Igreja Paroquial de Anta.

Desde já agradecem a todas as pessoas que possam comparecer.



D. Porcina de Oliveira Martins

Agradecimento e Missa do 7º dia

A família vem, por este meio, reconhecidamente, agradecer às pessoas que tomaram parte no funeral do seu ente querido, ou que de outro modo manifestaram o seu pesar e participa que sábado, dia 6, pelas 19 horas, será celebrada missa de 7º dia, na Igreja Paroquial de Anta, pelo que desde já agradece a quantos participarem em tão piedoso acto.



Anta, 4 de Agosto de 1994.

Marido: António Coelho Campos (António do Arnaldo)
Filhos: António Martins Campos
D. Rosa Martins da Silva
D. Arminda Martins Campos
D. Celeste Martins Campos
D. Laurinda Martins Campos
Nora: D. Maria Lurdes Rocha Miguel
Genros: Joaquim Ferreira Pinto
António Maria de Lurdes
José Pereira dos Santos

Funerária N.ª Sr.ª D'Ajuda - Sancebas & Luis Alves
Rua 20 Nº 887 - Espinho - Telef: 72 51 29

«Defesa de Espinho» — 3253 — 94/08/04

TRIBUNAL CÍVEL DA COMARCA DO PORTO

1º Juízo

ANÚNCIO

Faz-se público que pela 3ª Secção do 1º Juízo Cível do Porto, nos autos de AC. ESPECIAL VENDA DE PENHOR - PROC. 472/94 correm éditos de vinte dias, contados da data de publicação do segundo e último anúncio citando os credores desconhecidos Agostinho Nelson Pereira e mulher Mª Isabel A. Silva Pereira, Quinta da Marinha - B1. 3, Entº 4 R/C/Esq. Espinho, para no prazo de dez dias, posterior àquele dos éditos, deduzirem os seus direitos na execução movida por CREDIFIN-SOC. FINANCEIRA P/ AQUISIÇÃO FINANCEIRA S/A, desde que gozem garantia real sobre os bens dados como penhor.

Porto, 1994.07.08

O Juiz de Direito,
a) **Fernando M. O. Vasconcelos**
Escrivã Adjunta,
b) **M.ª Lourdes Costa**

VENDE-SE TERRENO

COM PROJECTO DE LOTEAMENTO PARA 25 MORADIAS INDIVIDUAIS E EQUIPAMENTO SOCIAL COMUM JÁ APROVADO E COM A ÁREA APROXIMADA DE 4 HA.. LOCALIZADO NO MELHOR SÍTIO DE S. PAIO DE OLEIROS. JUNTO À EN 1-14.

Resposta a este jornal ao nº 5012.

A Natureza não pode esperar

Esta carta é dirigida a todos aqueles que não assumem uma posição de acomodação face às barbaridades cometidas pelo homem na terra; a todos aqueles que não hesitam em enfrentar o desrespeitador dos direitos do ambiente e da vida animal; em suma, a todos aqueles que vivem para a salvação do planeta.

A ecologia, ao contrário do que muitos pensam, não é nenhuma moda, mas sim uma atitude, um princípio cuja adesão é já satisfatória, mas ainda a quem de se obter uma posição consciente e activa.

Com a chegada do Verão, há que programar umas merecidas férias, de preferência longe da cidade, já em viagem, abrem a porta do carro e dão um pontapé no seu "querido" animal de companhia. Desconhecem a dor dos nossos animais que se entregam de uma forma tão sensível aos seus donos; animais que foram feitos da mesma forma que o ser humano; que merecem uma vida saudável e tal como o Homem precisam de ternura, acabando por morrer à fome e à sede, abandonados, feridos, tristes, perdidos e sem compreender porque lhes fizeram isso.

Com a consciência tranquila porque "não havia solução", postura altamente desumana e covarde, famílias matam um filho que foi querido, cuidado, amado, abraçado e que, mais tarde, em nome de diversas e injustificadas desculpas, é colocado fora de um seio familiar.

Não é assim que se contrói uma família.

Todos os elementos de uma família (que se encontram unidos por laços de amor e não por laços de sangue) constroem com bases sólidas a coragem, a força, a solidariedade e a humanidade.

Quem não a respeita, não merece ser chamado ser humano, digno de tantas qualidades, mas só lhe resta a covardia. Quem gosta de ser chamado "covarde"?

Quantas vezes mais é preciso repetir que antes de adquirir um animal é fundamental ponderar sobre as condições da casa, gastos económicos e um total compromisso em caso de férias. Ninguém o obriga a comprar.

Apesar de tantos avisos, apelos e palavras sentidas, continuam constantemente a se-

rem abandonados os animais que tanta riqueza afectiva nos dão e podem não receber nada. O que somos sem eles?

Vamos fazer de Espinho uma cidade diferente!

Começa a escrever para a "Defesa de Espinho", nem que sejam pequenas mensagens, para que brevemente consigamos todos formar um núcleo verde na nossa cidade.

Sejamos uma população que protege o direito à vida e os animais saberão recompensar-nos, dando-nos momentos de inesquecível ternura.

Rute e Sofia Santos
Espinho

"Sindicância aos desvios de dinheiros do Centro Social de Paramos"

No sentido de ficarem apuradas as responsabilidades e o montante dos "desvios" levados a cabo no Centro Social de Paramos pelo seu ex-presidente, está em curso um processo de inspecção e sindicância à contabilidade da instituição, sob a orientação da entidade da tutela.

Na verdade, conforme o que foi transmitido à massa associativa do Centro Social, na assembleia geral extraordinária do dia 21 de Junho último, essa sindicância havia sido pedida, tempos antes, para o Centro Regional de Segurança Social de Aveiro com a entrega de vária documentação.

Na mesma assembleia ficou confirmado que em princípios de Março de 1991, fora pago ao empreiteiro das obras do lar da 3ª idade o quantitativo de 1.868.110\$00. Mas, um mês depois, ludibriando a boa-fé de um elemento directivo, o ex-presidente preencheu e passou em nome do empreiteiro um cheque no quantitativo total de 1.868.110\$00, precisamente o somatório daqueles outros dois cheques.

E este foi, em boa verdade, o cheque que por artes mágicas e com uma assinatura que não é do referido empreiteiro, entrou no já vasto rol de "desvios".

A assembleia teve uma encheite recorde de associados.

Muitas foram as intervenções e várias perguntas feitas à mesa no sentido do esclarecimento do assunto em agenda, designado por "esclarecimentos da direcção sobre a análise a que procedeu às contas de 1989 a 1993 e suas consequências".

Com a possível clareza, a direcção foi dando resposta cabal a todas e a cada uma das perguntas feitas e questões postas.

E tomou-se digno de nota e cheio da maior oportunidade o testemunho que uma ex-funcionária da instituição pretendeu dar à assembleia para o maior esclarecimento da verdade, uma vez ter sido protagonista forçada nas manobras ardilosas urdidas pelo seu superior directivo.

Porém, esse testemunho, foi algumas vezes ostensivamente interrompido por quem não o devia ter feito, para dar mostras de compadrio doentio. E, face a tais intuítos, aquela ex-funcionária não chegou a finalizar o seu testemunho, por ter sido acometida por um ataque de choro e nervos, impedindo-a de prosseguir.

No prosseguimento dos trabalhos da assembleia, foram tomadas

várias resoluções, como:

a) Aprovação de um parecer entregue à mesa e assinada por vários associados que ia no sentido de que não deviam ser perdoados os juros por esta importância;

b) Aprovação de um voto de confiança à direcção para a condução dos destinos da instituição;

c) Aprovação da actualização das quotas dos sócios e da jóia de admissão;

d) Aprovação do arranque das obras para a conclusão do centro de dia.

Miguel Rodrigues de Sá
Paramos

Direito à informação

Publicou recentemente o vosso jornal uma notícia referente a um dos artigos do decreto-lei nº 445/91 de 20 de Novembro, a qual veio enriquecer os conhecimentos dos leitores de "Defesa de Espinho". Desde já o meu muito obrigado.

Esse decreto-lei, entre este e outros, traz o artº 7 "direito à informação", que diz textualmente:

1 - Qualquer interessado tem o direito de ser informado pela respectiva câmara municipal:

a) Dos instrumentos de planeamento em vigor para determinada área do município, bem como das demais condições gerais a que devem obedecer as obras previstas na alínea a) do nº 1 do artigo 1º;

b) Sobre o estado e andamento do processo de licenciamento de obras que lhe diga directamente respeito, com especificação dos actos já praticados e daqueles que ainda devam fazê-lo, bem como dos prazos aplicáveis a estes últimos.

2 - A câmara municipal fixa, no mínimo, um dia por semana para que os serviços técnicos camarários estejam especificamente à disposição para eventuais pedidos de esclarecimento e/ou reclamações dos cidadãos, relativamente a processos de licenciamento municipal.

Assim, sabendo do vosso empenho para bem informar os leitores, peço a V. o favor de publicar esta carta na íntegra, já que a nossa autarquia parece desconhecer por completo a existência daquele decreto-lei, uma vez que acabou recentemente com todas e quaisquer informações aos requerentes, relativamente aos processos de obras.

Antero Moraes - Espinho

PS - Recordo que na campanha eleitoral do actual presidente, um dos "slogans" prometia "uma câmara aberta e transparente".

A.M.

ESMORIZ

Dr.ª Carla Santiago e Dr. Luís Matos

CLINICA DE MEDICINA DENTÁRIA

Cirurgia - Odontopediatria - Dentisteria - Prótese

Prótese fixa - Endodontia - Parodontologia

Av.ª da Praia - Edifício Panorama, 205 - Sala P
(em frente ao cinema) - 3885 Esmoriz

2.ª a 6.ª e Sáb. manhã - Convenções: ADSE; C.G.D.;
Telefone, 056-755400

Gabinete de Radiologia de Espinho

DR. JORGE NUNES DE MATOS

DR.ª MARIA DO CARMO VASCONCELOS

Médicos especialistas - Raios X - Ecografia - Mamografia

Consultório: Rua 20 n.º 1436 r/c Dt.º - Telef. 721975

Horário: das 9 às 18h30

FÁBRICA DE MÁRMORES E GRANITOS DA TABUAÇA

VITORINO LOPES DA CRUZ,
SUCRS., LDA.

LUGAR DE ESPINHO - S. FÉLIX DA MARINHA
VILA NOVA DE GAIA
APARTADO 205 - 4503 ESPINHO CODEX
TELEFONE 720565



FUNDADA EM 1897

MATOS VIEGAS

MÉDICO ESTOMATOLOGISTA

DOENÇAS DA BOCA E DENTES

Acordo com: A.D.S.E. - A.C.A.S.A. - E.D.P. - C.T.T.
CAIXA GERAL DE DEPÓSITOS E S.A.M.S., PHILIPS

RUA 19 N.º 364-1.º DT.º - TELEF. 721024 - ESPINHO

EXCELENTE OPORTUNIDADE DE CONSTRUIR A SUA CASA

VENDE-SE LOTES TERRENO
LUGAR DO MONTE
S. PAIO DE OLEIROS



Loteamento aprovado pela Câmara Municipal da Feira

Alvará Nº 5/94 de 8/Fev/94

Contactar:

de Segunda a Sexta das 9 às 12 e das 14 às 17

764 70 07 ou 764 70 32

outros horários: 764 72 23 (falar com Sr. Fernando)

Karaté Shotokan Tradicional

“Mestre” Taiji Kase em Espinho para orientar estágio de cinco dias

Taiji kase, o conhecido mestre 9º Dan de Karaté Shotokan, desloca-se a Espinho para orientar um estágio desta modalidade a realizar no pavilhão do Sporting Clube de Espinho.

Taiji Kase é uma figura conceituada em todo o mundo relacionado com as artes marciais, como um dos mais qualificados mestres da Japan Karaté Association. Hoje é presidente da World Karaté Shotokan Academy

(WKS.A).

Recebeu lições directamente do mestre Gichin Funakoshi e de seu filho Yoshitaka Funakoshi.

Mudou-se posteriormente para a África do Sul e depois para a Europa (Holanda, Bélgica e França).

Foi o reconhecimento das suas extraordinárias qualidades humana e técnica que levaram o presidente francês Jacques Delcourt a convidá-lo a treinar a famosa equipa

francesa de karaté.

Depois deste experiência têm-se dedicado exclusivamente a ensinar a prática do karaté tradicional shotokan.

É nesta sua actividade de proporcionar o aperfeiçoamento do karaté nos vários centros e países onde se pratica o karaté shotokan, que o mestre Taiji Kase se desloca a Espinho pela segunda vez para orientar o referido estágio, a que o público poderá assistir das 9 às 12 horas en-

tre os dias 8 a 12 de Agosto no pavilhão do Sporting Clube de Espinho.

De salientar que o referido estágio conta com a colaboração da autarquia local e da Solverde.

Este estágio é uma organização do Centro de karaté Shotokan de Espinho que funciona no pavilhão local às terças e quintas feiras das 19.30 às 21.30 horas, e aos sábados das 16.30 às 18.30 horas, tendo como responsável técnico António Silva, 4º Dan da W.K.S.A.

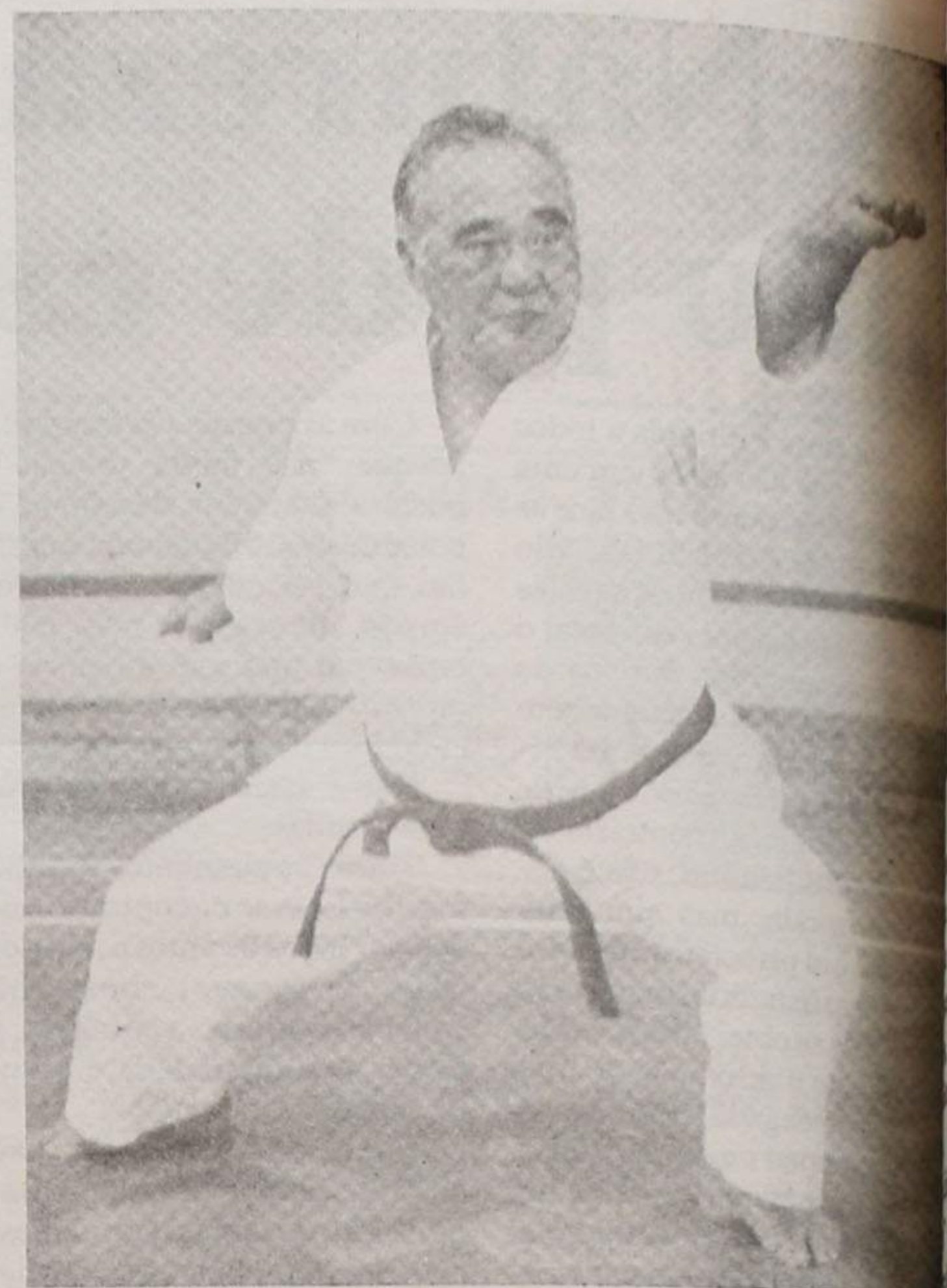

V Torneio de futebol de praia no areal da Barrinha

Tem decorrido nos areais da Barrinha, desde o dia 16 de Julho, o V Torneio de futebol de praia de Esmoriz. A prova conta, mais uma vez, com a organização da Associação Fraterna de Prevenção e Ajuda aos Dependentes Toxicómanos (AFPADT) e prolonga-se até ao fim do mês de Agosto.

Concluída a primeira fase, há a registar os seguintes resultados:

- 1ª JORNADA**
 Barra Mar's - 2 Sampaio's - 3
 Imporcuro - 0 Rota Livre - 1
 Codal/Tavares A. Desporto (femin.) - 1 Pé N' Areia (femin.) - 2
 Milky Lane - 0 Amigos Auto-Oliveira - 2

2ª JORNADA

- Café Stª Maria - 0 Codal/Tavares A. Desporto - 1
 P.A.R.C. (femin.) - 0 Churrascaria O Pombo - 7
 SA & SA - 2 Cooperativa Culturarte - 0

3ª JORNADA

- Café Stª Maria - 1 Café Colmeia - 2
 Amigos Auto Oliveira - 1 SA & SA - 0
 Nautilus (femin.) - 0 Codal/Tavares A. Desporto (femin.)
 Imporcuro - 0 Adega Alice - 3

4ª JORNADA

- Milky Lane - 1 Sampaio's - 5
 Pé N' Areia - 7 P.A.R.C.

- (femin.) - 0
 Codal/Tavares A. Desporto - 1
 Rota Livre - 6

Futebol de praia

“Futdurezas 94” chega ao fim

Com a realização da fase final no passado fim de semana, na praia do Rio Largo, chegou ao fim a segunda edição do torneio de futebol de praia “Futdurezas”.

Após uma luta renhida, o “Dacasca Team” alcançou o primeiro lugar, relegando “Os Fixes” e o “Carregal Lindouro”, para os segundos e terceiros lugares, respectivamente.

Clinica Médica Dentária

Drª Rosa Neves

Drª Leopoldina I. Santos Tavares

Acordos com: ACASA E CGD

Rua 23 nº 773 - 1º esq - Espinho

Telef: 72 01 16

DR. ILÍDIO D'OLIVEIRA SANTOS

MÉDICO DENTISTA

ODONTOPEDIATRIA = Ortodontia Fixa / Prótese Fixa

Consultórios:

- Rua 16 (Esquina Rua 16), n.º 545-1.º Dt.º - Espinho - Telef. 722931
- Rotunda da Boavista, 182-2.º H 3 - Porto - Telef. 6007175

Acordo com as entidades: ACASA; CGD; ADSE

ELVIRA SILVA

Especialista de dermatologia e venereologia (doenças da pele)

CONSULTÓRIO: Rua 11, n.º 746
 Telef. 72 34 67

Em Paços de Brandão Passa-se

Loja de artigos de decoração, no Lugar do Monte de Cima, a 100 metros da estação

☎ (02) 731 25 56

MÉDICOS DENTISTAS

JORGE FERREIRA
 BRUNO MORRIS

SAMS, ADSE, CGD

Telefone, 728693

Edifício S. Pedro - Sala W - Rua 23, n.º 174

Tele-Rocha

Projectos-instalações de gás Móveis e Electrodomésticos Cozinhas por medida

Rua 24 - 771 - Tel. (02) 721612
 Secção de gás - Rua 31, 469 - ESPINHO
 Telef. (02) 720325 - Fax (02) 7310436

VENDE-SE

2 Lojas nos Carvalhos

(em frente ao colégio interno)

Com as áreas de 65m2 cada uma e com 1 lugar de garagem cada.

Bom Preço

••••••••••
 Telef. 02 / 731 25 56

SEGUROS

UMA CARREIRA DE SUCESSO (M/F)

SE TEM:

- Equivalência do 9º ano
- Capacidade p/ profissão liberal

SE É:

- Ambicioso e ganhador
 - Lutador e persistente
- Quer ter acesso a uma carreira altamente remunerada?
 - Se pensa reunir as condições para exercer um actividade aliciante e de muito prestígio, envie-nos o seu C.V. em carta para:

Apartado 297 - 3700 S. João da Madeira

Torneio Costa Verde arranca amanhã "Tigres" espreitam primeiro troféu da época

Disputa-se neste fim-de-semana o tradicional Torneio da Costa Verde, com as presenças do Beira Mar, Chaves, Lourosa e o clube anfitrião, o Sporting de Espinho.

No dia 5, sexta feira, os "tigres" defrontam o Beira Mar, pelas 18 horas. No dia seguinte, será a vez das

equipas do Chaves e do Lourosa medirem forças, num encontro com início marcado para as 18 horas.

O torneio termina no domingo, com a realização, às 16h30, do jogo entre os vencidos da jornada anterior. Às 18h30 terá início a final, disputada entre os vencedores da primeira jornada.

Sporting de Espinho 1994/95



Voleibol "Europeu" de Praia decorrerá em Espinho

Conforme noticiámos, a cidade de Espinho vai ser palco do Campeonato da Europa de Voleibol de Praia, nos sectores masculino e feminino, a decorrer de 15 a 21 de Agosto.

Trata-se de uma organização conjunta da Federação Portuguesa de Voleibol e da Câmara Municipal de Espinho, em que vão participar as equipas representativas da

Alemanha, Áustria, Bulgária, Espanha, Estónia, Finlândia, França, Grécia, Holanda, Inglaterra, Itália, Lituânia, Noruega, Portugal, República Checa, Rússia, Suécia, Suíça e Turquia, em masculinos; a Alemanha, Espanha, Estónia, França, Grécia, Holanda, Inglaterra, Itália, Noruega, Portugal, República Checa, Rússia, Suécia e Turquia, em femininos.

Andebol "Manuel Laranjeira" brilha em Espanha

As cadetes da Associação Desportiva Manuel Laranjeira encerraram da melhor forma a presente época ao obterem um honroso 2º lugar no VI Torneio de Torrellano - Alicante.

Logo no jogo inaugural do torneio as espinhenses obrigaram as actuais campeãs de Espanha a um empate (19-19). Para além deste resultado merecem especial destaque as vitórias categóricas sobre o Union Alcantina (20-10) e sobre a equipa anfitriã, o Torrellano, (26-10).

A atleta espinhense Carla Marisa sagrou-se a melhor

marcadora do torneio com 29 golos.

Futebol popular Torneio de veteranos inaugura novo campo

Inserido nas comemorações da inauguração do novo campo de futebol do Rio Largo, terá lugar no dia 13 de Agosto, sábado, o VII Torneio Internacional de Veteranos.

Assim, às 9.30 horas, defrontam-se o Rio Largo CE e o Soissons, de França. Às 10.45 horas, os Portugueses de Grigny terão como opositores os Lusitanos do Luxemburgo.

Finalmente, às 15 horas, disputar-se-á o jogo entre vencidos, para a disputa do terceiro lugar. Para as 16.15, está prevista a final.

Em jogo-treino Sp. Espinho venceu Freamunde

O Sporting de Espinho tem vindo a efectuar na pré-temperatura alguns jogos de preparação, tendo em vista o apuro de forma da equipa antes do início do campeonato.

No domingo, num jogo treino realizado no Estádio Comendador Manuel Violas, o Espinho superiorizou-se ao Freamunde por 2-1. No de-

correr do treino foi possível registar algumas boas indicações dos novos reforços.

Entretanto, na passada quarta feira, dia 27, os "tigres" foram derrotados pelo Beira Mar por 3-0, tendo sido notória a falta de entrosamento da equipa, o que se compreende, aliás, dado o escasso período de preparação do plantel.

CIRCUITO PORTUGUÊS DE VOLEIBOL DE PRAIA

A ONDA QUENTE DO VERÃO 94

CAMPEONATO NACIONAL		TORNEIOS INTERNACIONAIS																													
01	02	03	04	05	06	07	08	09	10	11	12	13	14	15	16	17	18	19	20	21	22	23	24	25	26	27	28	29	30	31	
JUNHO		C.N.M.S. C.N.S.F. ALGARVE 24 A 25 JUNHO		C.N.M.S. C.N.S.F. ALGARVE 24 A 25 JUNHO		FINAL C.N.M.S./C.N.S.F. T. INTERNACIONAL CARCAELOS 28 E 29 JUNHO		T. INT. ALGARVE 28 A 29 JUNHO		T. INT. ALGARVE 28 A 29 JUNHO		T. INT. ALGARVE 28 A 29 JUNHO		T. INT. ALGARVE 28 A 29 JUNHO		T. INT. ALGARVE 28 A 29 JUNHO		T. INT. ALGARVE 28 A 29 JUNHO		T. INT. ALGARVE 28 A 29 JUNHO		T. INT. ALGARVE 28 A 29 JUNHO		T. INT. ALGARVE 28 A 29 JUNHO		T. INT. ALGARVE 28 A 29 JUNHO		T. INT. ALGARVE 28 A 29 JUNHO		T. INT. ALGARVE 28 A 29 JUNHO	
JULHO		C.N.M.S. C.N.S.F. ALGARVE 24 A 25 JUNHO		C.N.M.S. C.N.S.F. ALGARVE 24 A 25 JUNHO		FINAL C.N.M.S./C.N.S.F. T. INTERNACIONAL CARCAELOS 28 E 29 JUNHO		T. INT. ALGARVE 28 A 29 JUNHO		T. INT. ALGARVE 28 A 29 JUNHO		T. INT. ALGARVE 28 A 29 JUNHO		T. INT. ALGARVE 28 A 29 JUNHO		T. INT. ALGARVE 28 A 29 JUNHO		T. INT. ALGARVE 28 A 29 JUNHO		T. INT. ALGARVE 28 A 29 JUNHO		T. INT. ALGARVE 28 A 29 JUNHO		T. INT. ALGARVE 28 A 29 JUNHO		T. INT. ALGARVE 28 A 29 JUNHO		T. INT. ALGARVE 28 A 29 JUNHO		T. INT. ALGARVE 28 A 29 JUNHO	
AGOSTO		T. INT. COSTA DA CAPARICA 4 A 7 AGOSTO		CAMPEONATO EUROPEU ESPINHO 15 A 21 AGOSTO		T. INT. ALGARVE 28 A 29 JUNHO		T. INT. ALGARVE 28 A 29 JUNHO		T. INT. ALGARVE 28 A 29 JUNHO		T. INT. ALGARVE 28 A 29 JUNHO		T. INT. ALGARVE 28 A 29 JUNHO		T. INT. ALGARVE 28 A 29 JUNHO		T. INT. ALGARVE 28 A 29 JUNHO		T. INT. ALGARVE 28 A 29 JUNHO		T. INT. ALGARVE 28 A 29 JUNHO		T. INT. ALGARVE 28 A 29 JUNHO		T. INT. ALGARVE 28 A 29 JUNHO		T. INT. ALGARVE 28 A 29 JUNHO		T. INT. ALGARVE 28 A 29 JUNHO	

ORGANIZAÇÃO: PPR, SERVICIUMUNDI, JSL, FIV, LOJA DO PAPEL, SERISE EXPRESSO

CONTACTE - NOS: As inscrições para as provas nacionais estão abertas na F.P.V. - Federação Portuguesa de Voleibol Tel: (32) 800 49 54 / 809 33 10 Fax: (32) 808 54 77

TOTOBOLA

Concurso dos Órgãos de Informação nº 30/94, relativo a 8 de Agosto de 1994. Prognóstico "Defesa de Espinho", redacção desportiva:

- Paris SG - Sochaux ... 1
- Rennes - Bordéus 1
- Montpellier - Lens 1
- St. Etienne - Estrasb. . 2
- Nice - Cannes 1
- Lille - Nantes X
- Auxerre - Bastia 1
- Lyon - Metz 1
- Basileia - St. Gallen . X
- Grashopper - Zurique 1
- Lugano - Young Boys 2
- Lucerna - Aarau X
- Servette - Lausana 1

VENDE-SE ESTABELECIMENTO

COM 66,8 M2 E ARRUMOS COM 8,10 M2

EDIFÍCIO PALMEIRAS

LOJA 3 - RUA 8 - ESPINHO

Contactar de 2.ª a 6.ª- feira das 9 às 12 e das 14 às 18 horas

Telefone: 72 15 75

RGA Rádio Globo Azul

FM 92.0 ESPINHO

...um céu AZUL todos os dias

Diferendo com os Bombeiros Voluntários

Banda de Música de Espinho apresenta os seus pontos de vista

Surpreendidos com o artigo inserto no nº 3251 de 21 de Julho do vosso jornal que veicula pontos de vista da Associação Humanitária dos Bombeiros Voluntários de Espinho a propósito de um sorteio por nós levado a cabo para angariação de fundos destinados aos fins estatutários da nossa Banda de Música, rogamos a V. que, com igual destaque dessa notícia, faça também a divulgação dos nossos pontos de vista sobre tal matéria e, desse modo, proceda ao esclarecimento da população de Espinho sobre o problema suscitado com tal notícia.

1 - No artº 1º do capítulo 1º dos nossos estatutos lê-se textualmente o seguinte: **É criada uma Associação denominada Banda de Música de Espinho (dos Bombeiros Voluntários de Espinho)...**

2 - Tais estatutos foram criados por escritura pública de 13 de Março de 1974 e lavrada no 1º Cartório Notarial da Secretaria Notarial da Feira.

3 - Outorgaram esses estatutos os senhores Victor Manuel dos Reis e Silva, Alberto Fernandes Padrão e Delfim Pereira Lancha, todos ins-

titucionalmente ligados aos Bombeiros Voluntários de Espinho.

4 - A denominação fiscal da Banda de Música de Espinho é "Banda de Música de Espinho (dos Bombeiros Voluntários de Espinho)" e o seu número fiscal é o 502.586.702.

5 - Desde então a Banda de Música de Espinho (dos Bombeiros Voluntários de Espinho) actuou no âmbito desta última instituição e intimamente ligada a ela.

6 - Os ensaios da Banda sempre foram regularmente efectuados na sede dos Bombeiros Voluntários de Espinho.

7 - Era em viaturas dos Bombeiros Voluntários de Espinho que eram transportados gratuitamente músicos e instrumentos da Banda, quer para os ensaios quer para os concertos.

8 - No projecto de ampliação dos Bombeiros Voluntários de Espinho foram expressamente projectados locais para os ensaios da Banda de Música.

9 - Nunca até agora houve, nem poderia haver, qualquer oposição dos Bombeiros Voluntários de Espinho à denominação que a Banda de Mú-

sica de Espinho adoptou como sendo a Banda de Música de Espinho dos Bombeiros Voluntários de Espinho.

10 - É óbvio que a nossa Banda de Música era factor de prestígio em relação aos Bombeiros Voluntários de Espinho

11 - Por isso não se compreende de modo nenhum, quer a reacção, quer principalmente o conteúdo do comunicado aos Bombeiros Voluntários de Espinho a propósito daquela referida campanha de angariação de fundos.

12 - Tal reacção só se pode entender como uma lamentável mudança de atitude da nova direcção dos Bombeiros Voluntários de Espinho em relação à cooperação que pacificamente se vinha verificando entre as duas instituições - Bombeiros e Banda de Música de Espinho.

13 - Obviamente que a Banda de Música de Espinho (dos Bombeiros Voluntários de Espinho) retirará dessa mudança as devidas consequências, nomeadamente procedendo logo que seja oportuno à alteração da sua designação

14 - Este esclarecimento permitirá, contudo, repôr os factos na inteira razão da sua verdade e permitirá à população de Espinho retirar as respectivas conclusões do incidente surgido e efectuar os correctos juízos de valor sobre o comportamento da actual direcção da Associação Humanitária dos Bombeiros Voluntários de Espinho para com a Banda de Música de Espinho (dos Bombeiros Voluntários de Espinho).

A Banda de Música de Espinho junta ao seu "ponto de vista", fotocópia dos esta-

tutos, da pessoa colectiva, uma outra da declaração passada pelo Governo Civil de Aveiro que aprova os estatutos, fotocópia de um ofício enviado aos Bombeiros Voluntários de Espinho em 4 de Novembro de 1992 e fotocópia de uma rifa referente ao sorteio realizado que deu origem ao conflito.

"Amigos do carocha" reúnem-se em jantar convívio

Os proprietários dos famosos VW-Carocha irão reunir-se no próximo sábado, dia 6 de Agosto, num restaurante da cidade.

A criação de um clube carocha em Espinho é o grande objectivo da confraternização que espera reunir algumas dezenas de membros.

Passagem de bijuteria no Salão de Chá

O Salão de Chá João de Deus será palco no próximo sábado, dia 6 de Agosto, de uma passagem de bijuteria, da autoria da estilista Cristina Jorge.

O início do desfile está apazado para as 22h30.

Em plena cidade

Morte de dois jovens num acidente de motorizada

Francisco Manuel Alves Teixeira, de 24 anos, e António Manuel Pereira de Sousa, de 21 anos, ambos de Nogueira da Regedoura, foram as vítimas mortais de um acidente ocorrido na sexta feira, de madrugada, na Rua 33.

Os dois jovens segui-

am numa motorizada quando, ao efectuarem uma ultrapassagem a um veículo, embateram violentamente na traseira de uma carrinha estacionada no local, o que lhes provocou a morte imediata.

A PSP de Espinho registou a ocorrência.

Com a participação de doze grupos

Festival de Folclore no dia 6 de Agosto

Contando com a participação de 12 grupos, oriundos de diversos pontos do país e ainda de Espanha e França, realizar-se-á no dia 6 de Agosto o Festival Internacional de Folclore da cidade de Espinho.

O programa completo do festival é o seguinte:

15 horas - concentração - Chegada dos ranchos ou grupos a Espinho, no Parque frente à Câmara. Aí será organizado o desfile e todos os grupos serão colocados pela ordem a desfilar, por detrás do dístico respectivo.

16 horas - recepção - Na Câmara Municipal será feita a recepção oficial a todos os grupos.

Serão igualmente entre-

gues algumas lembranças a todos os participantes desta manifestação folclórica.

17.30 horas - desfile etnográfico - O desfile percorrerá algumas das principais ruas da cidade e, pela mesma ordem, os demais grupos e ranchos folclóricos presentes no festival.

19 horas - jantar/convívio - Cada elemento deslocar-se-á para a mesa reservada para o seu grupo.

21 horas - início do desfile - Os grupos que compo-

certame irão desfilar dos tocarrós até ao palco.

22 horas - início do festival - Cada grupo terá apenas dez minutos para actuar, findos os quais serão obrigados a abandonar o palco.

"Miss Praia Espinho": eleição é no sábado

À semelhança daquilo que tem acontecido nos últimos anos, a revista "Nova Gente" escolheu a cidade de Espinho para umas eliminatórias do seu concurso de beleza, intitulado Miss Praia 94.

Assim, no próximo dia 6, pelas 21 horas, será possível assistir, na discoteca Spinus, ao desfile das candidatas ao título de Miss Praia Espinho 94", sendo que a vencedora ficará automaticamente apurada para a grande final.

SEMANÁRIO REGISTADO
NA DIRECÇÃO-GERAL DE COMUNICAÇÃO SOCIAL SOB O Nº 41/37
FUNDADO EM 27 DE MARÇO DE 1932 POR BENJAMIM DA COSTA DIAS

DEFESA DE ESPINHO

PROPRIEDADE DA EMPES - EMPRESA DE PUBLICIDADE DE ESPINHO, LDA., MATRICULADA NA CONSERVATÓRIA DO REGISTO COMERCIAL DE ESPINHO SOB O Nº 59, FOLHAS 30 DO LIVRO C-1, COM O CAPITAL SOCIAL REALIZADO DE UM MILHÃO E QUARENTA MIL ESCUDOS ★ REDACÇÃO E ADMINISTRAÇÃO NA RUA 26, Nº 601, 2º ESQUERDO, APARTADO 39, 4501 ESPINHO CODEX - TELEFONE 721525 ★ MAQUETAGEM, PAGINAÇÃO ELECTRÓNICA E FOTOMONTAGEM EM "DEFESA DE ESPINHO" ★ IMPRESSÃO - NAVEPRINTER, INDÚSTRIA GRÁFICA DO NORTE, SA - E.N. 14 (km 7,05) - Apt. 121 - 4471 MAIA Codex - Tels. 9411085-9485631-9485564 - Fax 9411084 ★ TIRAGEM MÉDIA DE 3.500 EXEMPLARES ★ DEPÓSITO LEGAL Nº 1604/83 ★ MEMBRO DO IPIR - INSTITUTO PORTUGUÊS DE IMPRENSA REGIONAL

APARTADO 39
4501 ESPINHO CODEX
PORTE PAGO