

DEFESA DE ESPINHO



APARTADO 39
4501 ESPINHO CODEX
PORTE PAGO
ANO 62 • NÚMERO 3254
11 DE AGOSTO 1994
PREÇO: 90\$00 (IVA incluído)

DIRECTOR: ÁLVARO GRAÇA

SEMANÁRIO

FUNDADOR: BENJAMIM COSTA DIAS

Agora que estão cá "todos" os emigrantes...

Primeira grande "invasão" de Agosto



Domingo em Silvalde festival de folclore com portugueses e espanhóis

"Familiar de Espinho" aposta na juventude



Para além de outros males...

Chuva no Verão

surpreendeu muita gente

Uma autêntica enxurrada abateu-se sobre Espinho na passada terça-feira, colhendo de surpresa os veraneantes mais incautos.

A água transbordou facilmente as ruas e as avenidas, encharcou os passeios e

obrigou os espinhenses a recorrerem aos indesejáveis guarda-chuvas, há muito esquecidos.

Um mês de Agosto a lembrar os (tenebrosos) dias de Inverno...

DESPORTO

Beira-Mar

"levou" para Aveiro

o Torneio da Costa Verde

- "Tigres"

mostraram

boas indicações

Morenaça de V. N. de Gaia foi eleita

"Miss Praia de Espinho"

- Concurso sem a presença de espinhenses do belo sexo



Devido a águas domésticas

Artérias de Esmojães em estado deplorável

Águas domésticas despejadas para a via pública, estão a tornar caóticas as Travessas do Pelourinho e Voltinha, em Esmojães.

Sem saneamento básico, al-

guns moradores descarregam para a via pública as suas águas, indiferentes aos prejuízos e inconvenientes que provocam aos outros.

As autoridades já lá foram e ameaçaram autuar os infractores,

mas dias depois, repetia-se o desagradável espectáculo.

Moradores prejudicados pela situação, vieram junto de nós para que interferíssemos junto de quem de direito. O alerta aqui fica.

ANÚNCIOS

ADVOGADOS

CERQUEIRA FERNANDES-ADVOGADO. Av. 24 n.º 741 s/D - Telef: 723129 c/Fax 2004116, 2.ºs e 4.ºs.

FERREIRA DE CAMPOS e DULCE CAMPOS-ADVOGADOS. Rua 11 n.º 877-Telefs: 72 22 10 - 72 08 05 - Espinho.

A. CAMARINHA LOPES e HENRIQUE RODRIGUES-Rua 19 n.º 274 - 1.º Espinho. Telef: 72 64 71.

J. MOREIRA DE SOUSA-ADVOGADO. Escritório: Rua 23 n.º 773 - 1.º Dt.º. Telef: 72 20 22 - 4500 Espinho. Residência: Souto-Silvalde. Telef: 72 20 37 - 732 20 37 - Espinho.

ALUGUÉIS

ALUGAM-SE QUARTOS C/ casa de banho privativa, c/ cozinha, pequeno almoço, tratamento de roupa e garagem. Telef: 72 00 02 ou 72 89 72.

ALUGA-SE QUARTO MOBILADO ou parte de casa a pessoa só ou a casal. Em Paços de Brandão. Contactar telef: 72 40 38 depois das 19 horas.

ALUGA-SE LOCAL PARA ARMAZÉM - ALÉM DO RIO-Anta. Telef: 731 12 08.

ESPINHO-Férias ou aluguer temporário. Óptimo apartamento, totalmente equipado. Telef: 7443251 durante a semana. Nos fins de semana telef: 72 38 08.

ALUGA-SE APARTAMENTO T2+1 mobilado - E.N. 109 - Granja. C/ lugar de garagem. Aluga-se a partir de Outubro a professores ou estrangeiros. Telef: 762 09 98 a partir das 18 horas.

ALUGA-SE CASA. Acabada de construir c/ 3 divisões espaçosas, 40c. C/ mobília 55c. Telef: 723774 (a partir das 18 horas).

ALUGA-SE EM ESPINHO, na Av.º 8 casa ou quartos, c/ direito a cozinha e parte da casa, para época balnear e quartos c/ cozinha durante todo o ano. Contactar Telef: 721488 ou Rua 62 n.º 500.

ALUGA-SE CASA C/ 3 quartos, sala comum, todo conforto. Com ou sem mobília. Igreja-Anta-Espinho. Telef: 731 16 81.

ALUGA-SE T2 NOVO. Rua 36 c/ garagem. Telef: 764 48 45.

ALUGA-SE APARTAMENTO T1+1 NO Edif. S. Pedro. Telef: 72 23 82 (à noite a partir das 19 horas, hora almoço das 12 às 14 horas).

BOA MESA

A VARINA-Restaurante, peixe e marisco, sempre frescos. Aberto todos os dias. Rua 2 n.º 1269 - Telef: 72 46 30 - Espinho.

RESTAURANTE BARRACUDA- Especialidades em feijoada de marisco, arroz de marisco, caldeirada de peixe e espetadas variadas. Fazemos serviços de casamentos, baptizados e para grupos de trabalho festas anuais. Rua 2 n.º 1255. Telef: 731 00 02-4500 Espinho.

RESTAURANTE TIPICO LAREIRA- Especializado em: Vitela e Bacalhau na Brasa. Pratos do dia desde 650\$00. Lareira sempre acesa. Rua 62 n.º 592. Telef: 72 79 80 - Espinho.

CASA MARRETA-Restaurante com esplanada. Caldeiradas e Cataplanas de peixe. Cataplanas de tamboril, açorda e arroz de marisco. Aceitam-se encomendas para fora. Pedro da Silva Lopes. Rua 2 n.º 1355. Telef: 720091-4500 Espinho.

MÉDICOS

Dr. RICARDO ROMEIRA-Médico Especialista de Cardiologia. Carreira Hospitalar-C.H.A.N. e Ordem dos Médicos. Consultórios-Policlinica Espinho-Rua 33 n.º 408-Telef: 72 21 11. S. João da Madeira-Parque América N.º 23 - Cons. n.º 44 - Telef: 27864 e Esmoriz Av. 29 de Março-Telef: 75 25 79, dias úteis das 11 às 20 horas.

PRECISA-SE

EMPREGADA DOMÉSTICA PRECISA-SE a tempo inteiro, oferece todos os direitos sociais. Telefone: 72 66 08 entre as 20 e 22 horas.

REPORTAGENS

VITOR LANCHA - Passagem de filmes 8 m/m super 8 para cassetes vídeo. - Passamos para o nosso sistema, cassetes de vídeo que lhe enviemos do Brasil, U.S.A., França, ou qualquer parte do mundo. Contacte-nos telef: 094 35 08041. Chamada grátis...

SERVICOS

Queres ganhar dinheiro? Tens uma motinha? Então telefona-nos 72 82 86.

Se precisa de um artista especializado em pedreiro, trolha ou ladrilhador. Contacte pelo 731 09 25, depois das 19 horas. Orçamentos grátis.

VENDAS

APARTAMENTOS RUA 14. Telef: 732 20 36.

GRANJA-ESPINHO Edifício muito lindo, acabamentos de 1.ª qualidade, visite o andar modelo, gaveto da Rua da Colónia com a R. S. Vicente Ferrer. Temos T2 + 1 e T3 recuados, vistas para o mar. Desde 12.900 contos. Construções Vitor Nogueira 02/308580/0936807521.

VENDE-SE TERRENOS PARA CONSTRUÇÃO a 100 m da praia, na Rua 43. Falar Av. 8 N.º 1468.

VENDE-SE CASA com terreno para reforma ou construir apartamentos, duas frentes. Estrada 109. Av Central Norte, 338 - Paramos - Espinho. Telef: 72 20 47.

VENDE-SE T3 - C/ garagem Rua 20 n.º 634 - Frente ao Parque da Câmara Municipal de Espinho. Telef: 72 38

87.

VENDE-SE OU ALUGA-SE Loja com 90 m2 + cave com 30 m2. Bem localizada, na Rua 32 com a Rua 23. Telef.: 72 39 60.

TERRENO no Lugar de Caboucos (Sanguedo) Feira. C/ 4100 m2. Viabilidade p/ construção. Telef.: 72 89 26.

VENDE-SE OU ALUGA-SE Loja no centro de Espinho. Área total 270m2, local comercial, 105m2+40m2 de cave e 125m2 de logradouro. Acondicionada para ramo de hotelaria. Telef.: 731 15 20.

VENDE-SE OU ALUGA-SE T3 mobilado-r/c, na Avenida do Golf, 1937-Espinho. Telef. 72 47 86 ou 72 21 89.

VENDE-SE CASSETES GRAVADAS EM VIDEO. Comunhões de Anta etc. etc. Camavais saloios Paços Brandão. Centenário da Feira de Espinho. Festivais de folclore. Contacto 094 3508041.

ESTÚDIOS VITOR LANCHA - Cada cassette 4.000\$00. Contactos Telef: 094 3508041 ou 72 53 44 e deixe os seus dados. Manda-se à cobrança.

T2 COM DIVISÕES para arrumos-Nogueira da Regedoura-9000c. Pela urgência a pronto. Telef: 764 11 60 depois das 20.30h.

VENDE-SE T3 + 2, C/ 3 quartos de banho completos, 2 lareiras, garagem privada para 6 a 8 carros e outro T3 na Av.º 8. Falar c/ Sr. Carlos. Telef: 72 01 11.

T3 ESPINHO - De luxo, com garagem individual e arrumos, cozinha equipada, fogão de sala. Fino gosto. Preço - 22.500c. Tel - 7830042.

T2+1GRANJA-Novos, acabamentos de luxo, disfrute a qualidade, câmara de vídeo, lareira em pedra. Preço - desde 12.900c. Com financiamento. Tel - 783 00 42.

T3 ESPINHO-Prédio de luxo, poucas habitações, lareira, parabólica, garagem, arrumos, c/ financiamento. Preço 16.500c. Tel - 7830042.

T3+1 DUPLEX ESPINHO-De luxo, cozinha c/ electrodomésticos Miele, lareira, parabólica, com salão, garagem, arrumos; Nascente, Poente. Preço 17.500c. Tel - 7830042.

TERRENO 1.5 KM ESPINHO - Para chalé de 4 frentes, com 810m2, com poço todo murado. Preço - 8.500c. Tel - 7830042.

T2+1GRANJA-Novo, acabamentos luxo, garagem para 2 carros. Aceita-se permuta. Preço - 15.000c. Tel - 7830042.

VENDE-SE T3 C/ 186m2 de área total-Rua 38 n.º 984-Espinho. Telef: 72 81 28.



No dia 14 de Agosto

Festival Luso-Espanhol de Folclore de Silvalde

À semelhança dos anos anteriores, o Rancho Folclórico Santiago de Silvalde vai realizar, no dia 14 de Agosto, o Festival Luso-Espanhol de Folclore. O certame inicia-se às 18 horas, com a chegada dos grupos ao largo da Igreja. Às 19 horas, terá lugar a sessão de boas vindas e entrega de lembranças na Junta de Freguesia.

Após o desfile etnográfico, às 21h30, será feita a abertura solene do festival, à qual se seguirá a entoação dos hinos nacionais dos grupos participantes, com o hastear das respectivas bandeiras.

Os grupos presentes no X Festival Luso-Espanhol de Folclore de Silvalde são os seguintes: Rancho Folclórico Stª Cruz do Douro

(Baião), Grupo de Gaitas e Bateria "Os ventos de comesaña" (Vigo-Espanha), Rancho Folclórico Tiago Silvalde (Espinho), Rancho Folclórico dos Moleiros (Alcobaça), Rancho das Sagueiras e Marítimo de Angeiras (Matosinhos) e Grupo Folclórico "Herencia" (Ciudad Real-Espanha).



INSTITUTO SUPERIOR DE ESPINHO (ISESP)

CURSOS SUPERIORES

● **CONTABILIDADE E INFORMÁTICA**

● **CIÊNCIAS DA COMUNICAÇÃO**

● **GESTÃO HOTELEIRA**

● **TURISMO**

Director: *Dr. Valdemar Martins*

INFORMAÇÕES
INSCRIÇÕES
MATRÍCULAS

RUA 30, N.º 611 - AP.º 443 - ESPINHO
TEL. (02) 731 17 84

* Na última fase de reconhecimento

Agora que estão cá "todos" os emigrantes...

Primeira grande feira de Agosto deixou Espinho a abarrotar

Segunda feira última deu-se a "grande invasão", sem dúvida a maior do ano. A centenária feira acusou os efeitos da presença, entre nós, do maior número de emigrantes portugueses na Europa, muitos deles espinhenses ou dos seus vizinhos.

Oito dias antes, no dia 1, já a feira havia sido grande mas, nessa altura, não estavam cá "todos" os emigrantes. Mais longe ou mais perto dos seus destinos, deveriam vir alguns no interior de um carro, de um comboio ou avião.

No entanto, na passada segunda feira, foi diferente. Pode dizer-se que a cidade ficou a abarrotar de gente, muita dela com "cara" de quem está de férias e não vive cá. A inventária e os diversos acessórios que a completam, o seu alar afrancesado e não só, as matrículas dos carros estacionados um pouco por todo o lado, etc., ajudavam a identificar a grande maioria dos que nesta segunda feira vieram até nós para a primeira grande feira de Agosto.

Lá dentro, no recinto, comrou-se (vendeu-se) um pouco de tudo. Curiosamente, no sector do peixe eram mais os "naturais" que os "estrangeiros". A explicação veio de uma comerciante:

- Os nossos emigrantes compram pouco peixe. Só se tiverem em perspectiva uma sardinhada entre familiares e amigos. Normalmente vão almoçar e/ou jantar ao restaurante. Fruta e salpicão são os produtos que mais apreciam e, como tal, são os que têm mais saída.

Nos corredores da feira não faltavam os vendedores ambulantes, vendendo o que é mais difícil encontrar lá dentro. São, sem dúvida, artigos mais à vista do público, que se deixam normalmente impressionar pela quantidade, pela

"qualidade" e pelo preço.

- Damos-lhe dez vasilhas iguais (em plástico), se conseguir partir uma delas! - gritava um desses ambulantes, ao mesmo tempo que lançava ao solo a vasilha, assim a modos de quem pretende demonstrar publicamente a resistência do material.

Bem perto dele estava a vendedeira dos "soutiens" mais modernos da época, rodeada de muitas interessadas, na maioria jovens. A mulher não teve mãos a medir. Houve quem comprasse dois e três exemplares. Mas estas não tinham "cara" de estrangeiras... São

"soutiens" de renda, que deixam ver o que fica por baixo. No entanto, encobrem o bico da mama.

Francês, inglês ou alemão? A identificação torna-se difícil. Só se os ouvirmos falar. Mesmo assim não é fácil acertar.

Junto das bancas de fruta parou um jovem casal. Dirigiu à vendedeira uma pergunta relacionada com o preço de um dos produtos. Tê-lo-à feito, no entanto, em francês. A senhora não teve dificuldade em entender a pergunta e res-

pondeu, mas em português.

Azar do casal. Mais à frente encontrava-se alguém que o conhecia a ele. Cumprimentaram-se. Então, por aqui? Quando chegaram? Quando regressam a França? O "francês" respondeu em português, como é óbvio...

A mulher da fruta assistiu ao diálogo e parece ter ficado escandalizada:

- Não sou capaz de suportar isto. Em vez de utilizarem a nossa língua, optam pela do país onde trabalham. Considero isso absurdo e ridículo. Também tenho um filho em França que, tanto quanto sei, não esquece a língua-mãe. Seu filho (meu neto) nasceu nesse país, mas lá em casa só se fala o português.

As saídas de Espinho, para norte, tornaram-se complicadas. A bicha de automóveis na estrada da Granja, tanto ao meio dia como a meio da tarde, eram extensas. Para sul, passou a ser mais fácil, agora que existe a variante que vai até Maceda. Muitos dos que vieram até nós na primeira grande segunda feira do ano, aproveitaram para "inaugurar" a variante, para sul.



Na Praia da Baía

Noites do Atlântico até ao final do mês

A Câmara Municipal tem vindo a realizar, neste mês de Agosto, na Praia da Baía, um conjunto de iniciativas de índole cultural, sempre com início às 22 horas, genericamente denominadas "Noites do Atlântico".

Assim, nos dias 11 e 26 decorrerá o Festival da Canção da Costa Verde, numa

organização da Rádio Costa Verde com a colaboração da Câmara.

No dia 13, sábado, a noite será dedicada à música, com canções e danças ciganas.

No dia 16, está prevista a realização de um espectáculo de música tradicional portuguesa, com o grupo "Pedra D'Água", originário de Vila

Nova de Famalicão. A 19 realizar-se-á uma noite de "jazz" com o grupo "Waso", conjunto de grande reputação internacional, actualmente em "tournee" no nosso país.

Por último, no dia 26, decorrerá uma noite de dança de salão, com bailarinos da Tuna Musical de Santa Maria.

CASINO SOLVERDE

Apresenta

MÚSICA AO VIVO NO BAR DOMINÓ

No Bar Dominó do casino Solverde, às Quintas, Sextas e Sábados, você vai poder ouvir Música a partir das 21h30.

Um espaço animador e divertido para passar as noites de verão.



CASINO SOLVERDE

Os melhores momentos

- «OFERTA SUPERSERVI HOTÉIS» (de 27 Agosto a 3 Setembro) desde 46.000\$00 (viagem + hotel + emp. completa + lanches a bordo) - CONSULTE-NOS!

- Excursões Verão/94 - circuitos de um e vários dias

- Brasil / Venezuela / Caraíbas / Baleares / Canárias / Tunísia / Marrocos e muitos mais destinos a preços aliciantes

VIAJE BEM, VIAJE CONNOSCO...
NÓS SOMOS DIFERENTES

ABERTOS ININTERRUPTAMENTE
ATÉ ÀS 19,30 HORAS



COSTA FERREIRA & MARTINS

Rua do Bonjardim, 652
4000 PORTO
Telefs.: 200 07 87 / 200 68 68 / 200 55 97

EDIFÍCIO "SORAYA"

A QUALIDADE QUE FALTAVA EM ESPINHO

ÂNGULO DAS RUAS 14 E 37

T1 (95 m²) • T3 (180 m²) • T4 (270 m²) • Lojas

Apartamentos com grandes áreas, acabamentos de luxo e local privilegiado. Isolamento térmico e acústico, vidros duplos, vídeo-porteiro, elevador, arrumos (30 m²), parabólica, garagem e muito mais... Facilidades de pagamento.

★ A TRANQUILIDADE IDEAL DO SEU LAR

Soc. Turística Salgueiral, Lda.

Apartado 80

Telef. 7322036; Fax 7323669

SILVALDE - ESPINHO

TEMOS AINDA:

Lojas: Rua 23 (58/60/68/75 m²)

Loja: Rua 30 e 19 (200 m²)

Garagens: Rua 21 e 30

PODE SER ÚTIL

FARMÁCIAS DE SERVIÇO

Turno D - Quinta-feira, Higien, Rua 19, nº393; sexta-feira, Grande Farmácia, Rua 8, nº 1025; sábado, Conceição, Rua S. Tiago, nº 709, Silvalde; domingo, Teixeira, Centro Comercial Solverde/1, Avenida 8; segunda-feira, Santos, Rua 19, nº 263; terça-feira, Paiva, Rua 19, nº 319; quarta-feira, Higiene, Rua 19, nº 393.

Freguesias

Anta, Farmácia de Anta, Estrada de Anta, telef. 721109, Paramos, Machado, Estrada 109, telef. 726388.

TRANSPORTES

Autocarros

Para a Boavista - 7h10 (excepto aos sábados e domingos), 10h10, 14h10 e 14h40 (excepto aos sábados e domingos).

Boavista para Espinho - 8 horas (excepto aos sábados e domingos), 11 horas, 15 horas, 17h30 (só aos sábados e domingos), 11 horas, 15 horas, 17h30 (só aos sábados e

domingos) e 18h30 (excepto aos sábados e domingos).

Urbanos

Graciosa-Anta-Graciosa - 7h35 (não se efectua aos domingos e feriados); 9h30; 12h35 (não se efectua aos domingos e feriados); 14h40; 16 horas (não se efectua aos domingos e feriados); 17h35; 18h35; 19h40.

Graciosa-Silvalde-Graciosa - 7h05 (não se efectua aos domingos e feriados); 9 horas; 12h35 (não se efectua aos domingos e feriados); 13h40; 15h30 (não se efectua aos domingos e feriados); 17h05; 18h05; 19h10; 20h10.

ESTAÇÕES DE ABASTECIMENTO DE COMBUSTÍVEL

Abertas durante 24 horas - BP, na variante da Granja (frente ao Hotel Solverde); REPSOL, Estrada Nac. 109 em Silvalde; GALP, em Cortegaça em Miramar, ambas na Estrada Nacional N.º 109.

Abertas das 7 horas às 24 horas - MOBIL, na Rua 19; GALP, na Av. 24; MOBIL, na Rua 19; SHELL, na Rua 62;

721167; Extensão de Saúde da Rua 31, 720664; EDP, 728362; Serviços Municipalizados de Água e Saneamento, 720020 e 720367 (avarias); Câmara Municipal de Espinho, 720020 e 721800; Junta de Freguesia de Espinho, 724418; Registo Civil, 720599; Tribunal Judicial, 722351; Correios, 720355.

Freguesias

Anta - Junta de Freguesia, 726453; Extensão de Saúde, 725810; Paróquia, 720315.
Paramos - Junta de Freguesia, 722710; Paróquia, 72 2059; Centro Social, 722005.
Guetim - Junta de Freguesia, 724226; Paróquia, 723478.
Silvalde - Junta de Freguesia, 724017; Paróquia, 722026; Unidade de Saúde de Silvaldinho, 723642; Unidade de Saúde da Marinha, 723101.



Cidade

Bombeiros Voluntários de Espinho, 720005; **Bombeiros Voluntários Espinhenses**, 720042; Hospital, 720327 e 721141; **Polícia de Segurança Pública**, 720038; **Guarda Nacional Republicana**, 72 0035; **Rádio-Táxis Costa Verde**, 720118; **Rádio-Táxis Unidos**, 722232; **Táxis Verdemar**, 723500; **Táxis do Largo José Salvador**, 723167; **Rádio Táxis União**, 728017 ou telemóvel 067 6951034; **Repartição de Finanças**, 720750; **Jornal «Defesa de Espinho» e Agência de Publicidade de Espinho (EMPES)**, 721525 - Fax, 721525; **Centro de Saúde**,

De 12 a 18 de Agosto
“Onde é Que Para a Polícia-Parte 33 1/3”
no Cine-Teatro S. Pedro

“ONDE É QUE PARA A POLÍCIA - PARTE 33 1/3 - O INSULTO FINAL”. Uma excelente comédia com as piadas todas renovadas, com **Leslie Nelsen, Priscila Presley, O.J. Simpson e Fred Ward** nos principais papéis.

M/12 Anos.

As sessões são de 2ª a 6ª feira às 15.30 e 21.45 horas. Sábados, Domingos e Feriados às 15.00, 17.45 e 21.45.

Sessões da meia-noite às sextas e sábados às 24.00.

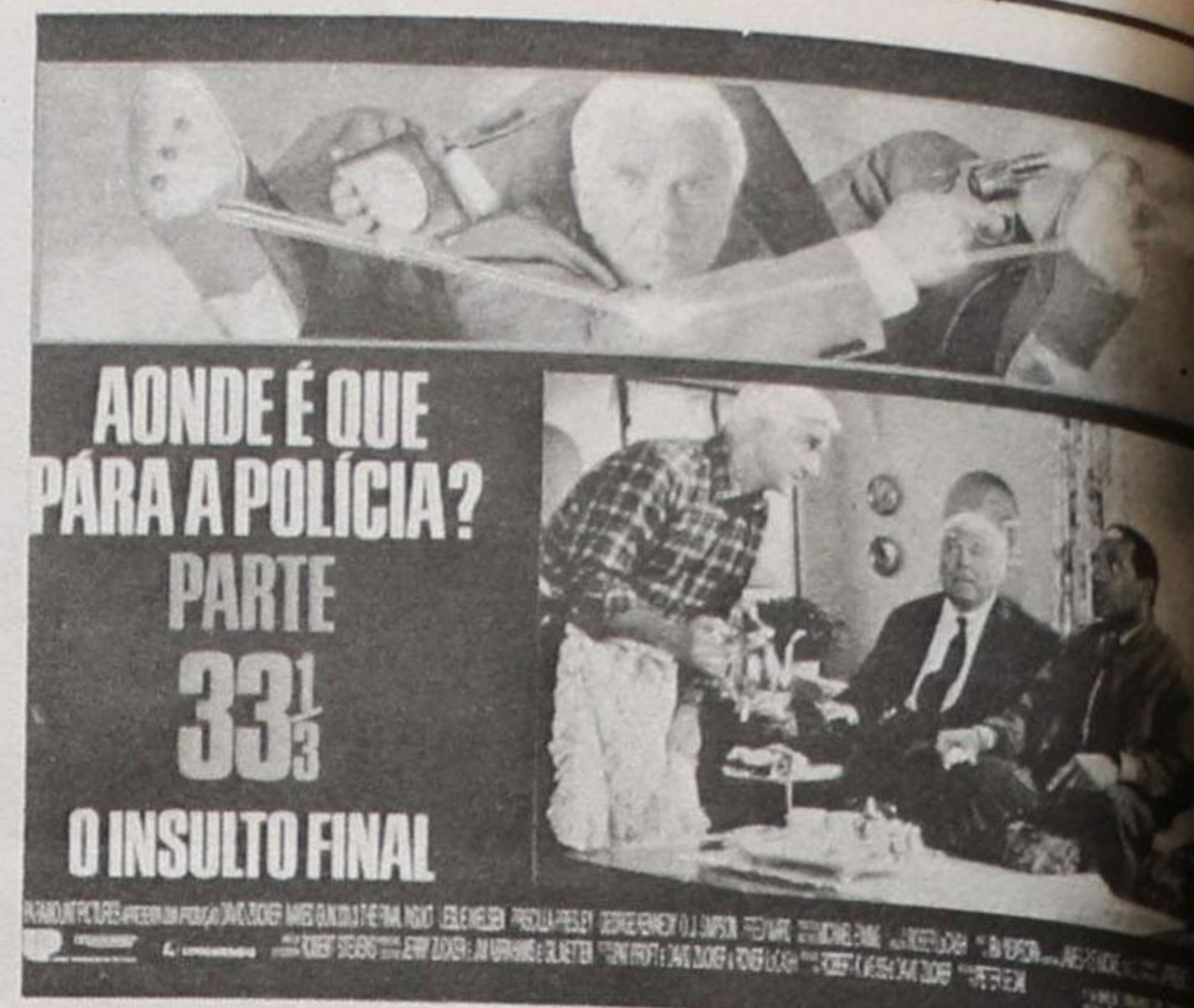

PASSA-SE CAFÉ
EM ESPINHO

Com sala de jogos e churrascaria
Bem localizado com bom movimento

Contactar telefone, 72 05 68

VENDE-SE TERRENO

COM PROJECTO DE LOTEAMENTO PARA 25 MORADIAS INDIVIDUAIS E EQUIPAMENTO SOCIAL COMUM JÁ APROVADO E COM A ÁREA APROXIMADA DE 4 HA.. LOCALIZADO NO MELHOR SÍTIO DE S. PAIO DE OLEIROS. JUNTO À EN 1-14.

Resposta a este jornal ao nº 5012

PLANIFICA
REMODELA
E DECORA
O SEU ESPAÇO
TECTOS FALSOS
DIVISÓRIAS



Rua da Fonte - Silvalde
Apartado 509
4506 Espinho Codex
Telefone 720918
Fax 728731

Leia
Assine
e Divulgue

«DE»

PASSA-SE

loja de material eléctrico e pichelaria

a 3 km a Sul de Espinho
com ou sem material

Inf. horas de expediente - Telef. 72 81 93

LUSO-CELULÓIDE

DE

Henrique & Irmão, Lda.

Transformação
de matérias plásticas

Apartado 22 - 4501 ESPINHO Codex
Telefs. 722193 - 723537 • Telegr. CELULÓIDE

RGA
Rádio Globo Azul

FM 92.0
ESPINHO



...um céu AZUL todos os dias

MUNICÍPIO DE ESPINHO
CÂMARA MUNICIPAL

EDITAL Nº 60/94

MANUEL FRANCISCO FERREIRA DA ROCHA, VEREADOR COM COMPETÊNCIA DELEGADAS.

Faz público que, em face do que prescreve no § 1º, do artigo 23 do Decreto Nº 48.770 de 18 de Dezembro de 1968, são avisados todos os interessados que tenham familiares inumados nas Sepulturas Temporárias da Secção 05 do Cemitério Municipal de Espinho, de que devem requerer a Trasladação das Ossadas desses seus entes, no Departamento de Equipamentos Básicos e dentro do prazo de 30 dias, a contar da data da afixação do presente Edital, após o que não o fazendo serão as referidas ossadas removidas para o Ossário Municipal, conforme determina o § 2º do mesmo artigo.

E para constar se passou este e outros de igual teor que vão ser afixados nos lugares de estilo e publicados nos jornais locais "Defesa de Espinho", "Espinho Vareiro" e "Maré Viva".

E eu (assinatura ilegível), Director do Departamento de Equipamentos Básicos, o subscrevi.

Espinho, 08 de Agosto de 1994.

O Vereador com Competências Delegadas
Manuel Francisco Ferreira da Rocha

SALVÉ 12/08/94

Manuel Proença

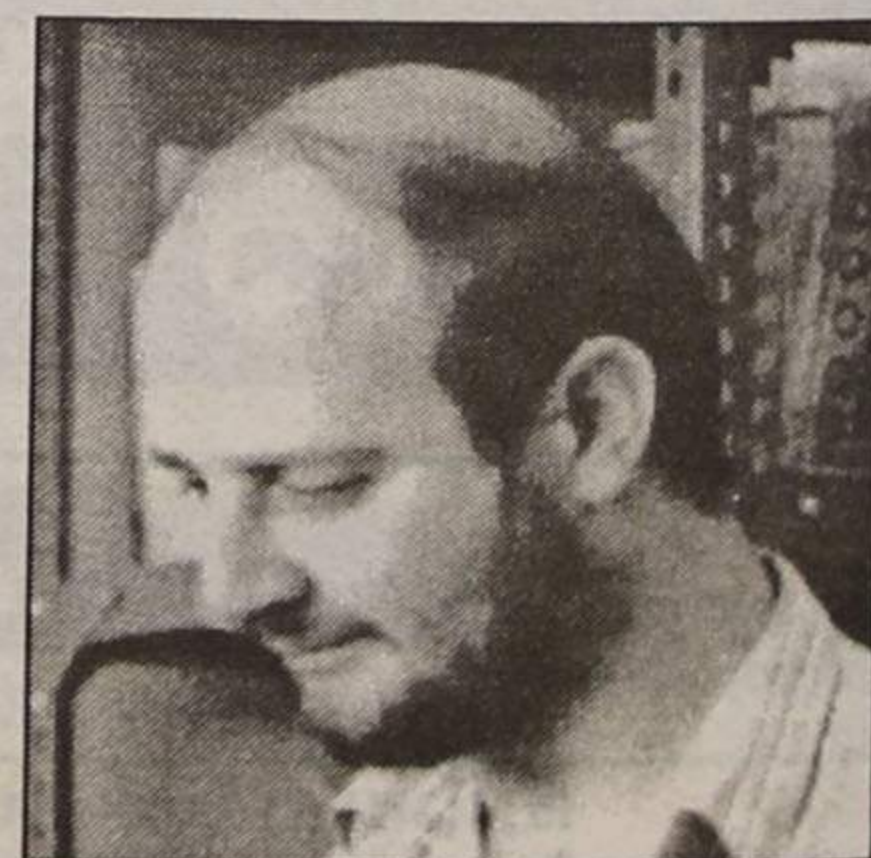

Um grupo de amigos (e amigas), perdoando esta traiçozinha, deseja-lhe as maiores felicidades, com votos de que a chuva não venha a estragar as férias que está gozando.

TABELA DAS MARÉS

DIA	12/08	13/08	14/08	15/08	16/08	17/08	18/08
Preia Mar	07.56-20.17	08.47-21.12	09.46-22.20	11.00-23.43	12.23	01.07-13.37	02.17-14.39
Altura	3.3 - 3.3	3.1 - 3.1	3.0 - 2.9	2.9 - 2.8	2.9	2.8 - 3.1	2.9 - 3.2
Baixa Mar	01.43-14.00	02.31-14.54	03.27-15.59	04.36-17.21	05.59-18.47	07.16-19.59	08.20-20.57
Altura	0.6 - 0.7	0.8 - 0.9	1.0 - 1.1	1.1 - 1.2	1.2 - 1.1	1.2 - 1.0	1.0 - 0.8



concurso

DEFESA DE ESPINHO

Nome _____
Morada _____ Telefones _____
Localidade _____ Cód. Postal _____ Emprego _____
Idade _____ Profissão _____ Casa _____

IMPORTANTE: Preencher em letras maiúsculas, recortar pelo traçado, colar num postal dos Correios e enviar para Concurso "COM A VERDADE M'ENGANAS" - Apartado 4316 - 1507 Lisboa Codex

CORREIO

Profanação dos valores nacionais deveria ser crime grave

Parece-me que de algum modo, respeito é palavra sem conteúdo, ultrapassada, desajustada aos tempos presentes e imprópria para "consumo", tal o ultraje a que se assiste no dia-a-dia.

A maioria dos jovens de hoje, são indivíduos completamente irreverentes, irresponsáveis e maculados por influências estranhas que facilmente os arrasta para as drogas, para o alcool, para o furto, para a violência e até para a negligência sexual, enfim, para a miséria galopante, que arrasta consigo os progenitores, geralmente pessoas de bem, com vivências exemplares, que são vítimas directas da disciplicência que se propagou também a Portugal.

Na origem de todo este fenómeno social, pode atribuir-se aos meios audiovisuais que trazem até nós todos os disparates mundiais, incluindo certas modas provenientes dos EUA, especialmente originárias nas tribos de "Punk", que irrompem o mundo através de bandas musicais, com sons estridentes e trajes amalucados, encontrando nas camadas jovens uns fiéis se-

guidores, que alastram pelas discotecas, "pubs" e outros pontos de encontro sistemáticos. Vai daí, rapam o cabelo ou inventam cortes esquisitos, aplicam brincos nas orelhas e, até o nariz, rasgam as calças e colocam correntes nas algibeiras!

Será que posso formular uma pergunta?: Será que Portugal terá de contar com esta gente, num futuro mais ou menos próximo, para o seu sector produtivo, para chefes de família responsáveis, para autarcas, ou até para governantes?

Não lhes apetece trabalhar, andam a vaguear até altas horas da madrugada (eles e elas) e muitas vezes nem à cama chegam a ir. Facilmente se infiltram no consumo e tráfico das drogas, porque a propagação que em má hora entrou neste país, há-de ser a sua destruição.

Ao longo das noites, entretém-se a pintar as paredes dos edifícios particulares ou público, bem como a destruir os equipamentos de limpeza e higiene públicos que existem nas ruas e avenidas. Sentam-se em cima dos bancos, nos

encostos, poluindo e danificando os assentos, etc..

A própria bandeira nacional, como símbolo máximo de respeito, é constantemente ultrajada, como há dias toda a gente assistiu, através da RTP1, no programa dominical emitido da praia do Tamariz, no Estoril, em que um intérprete de uma canção usava como touca na cabeça a bandeira nacional, a que o representante do programa achou inovador. Outros, como já vi em motoristas de autocarros da empresa Sequeira Lucas, de V. N. Gaia, usarem a bandeira portuguesa como pano para "estofar" a cadeira do autocarro e até já vi um ca-

chorro com uma pequena bandeira a servir de manto!!!

Estas cenas deveriam ser proibidas e banidas da sociedade, pelo desrespeito que se imputa a um acto desses. Enquanto um ilustre dignatário da nação usa esse símbolo em actos solenes, com todo o respeito, outros procuram a profanação gratuita e ainda há quem lhe ache piada e bata palmas.

Oh! Portugal, Portugal! Nesta andar ainda veremos a bandeira nacional impressa em papel de embrulho ou em saquetes de supermercado!

Ramiro Pereira da Rocha
Espinho

Situações caricatas

Pela segunda vez me sirvo de "DE" para fazer uma chamada de atenção a factos menos abonatórios para a nossa cidade, que se quer em termos turísticos, de primeira linha.

Isto porque na parte nova da esplanada inaugurada no passado dia 10 de Junho, já não chegavam algumas partes da calçada se apresentarem nas melhores condições, como agora também apresentam anomalias eléctricas, deixando aquela artéria totalmente às escuras, o que já não é a primeira vez que acontece. Uma vez que esta obra se insere no desenvolvimento turístico e é um salto qualitativo para este fim, segundo o sr. presidente da Câmara, e apresentar anomalias deste género, é no mínimo frustrante para quem usufruiu daquele espaço de lazer à noite, o que diga-se em abono da verdade não é nada convidativo. Ainda por cima isto acontece precisamente na época alta o que torna mais paupérrima a nossa imagem na arte de bem receber quem nos visita. Por estes factos penso que chega de vomitar palavras; é preciso demonstrar e dar soluções de uma vez por todas, a estas situações caricatas que nos deixam a nós, cidadãos, envergonhados, principalmente aos da terra.

Tenho a certeza que se o senhor secretário do Turismo nos visitasse no passado fim-de-semana, ficava abismado com tão degradante espectáculo.

Francisco Afonso Esteves Faustino
Espinho

Processos excêntricos para tornar sonhos em realidade

Neste cenário estival onde se podem encontrar as mais aliciantes proposições para fazer turismo, e onde não faltam mais do que nunca projectos para atrair o turista, se presupõe que Espinho viverá do turismo todo o ano, e que teremos um Algarve no norte, perto do Porto.

Com todos os projectos anunciados, e alguns já concretizados, unicamente para o turismo, e onde muitos preconizam o tal paraíso, as Caraíbas na Costa Verde, alargando o sector turístico até à zona do golfe, ou aeródromo, e porque não até Esmoriz, porque até aí têm boas praias. Não vejo qual seria a vantagem, sem que Espinho tenha as estruturas adequadas, para que em primeiro lugar se possa viver os outros meses do ano.

Muitos comboios cheios de gente, e autocarros, e milhares de veículos à procura de lugar aos fins-de-semana, dá uma imagem de que tudo vai bem, e que não há outros problemas mais importantes a resolver que o do turismo. O sol deve fazer sonhar muita gente,

mas esse gigantesco sonho de viver de sol e mar, acaba por não se concretizar, porque o sol não brilha para toda a gente.

Não acho que deve haver esses critérios tão excêntricos para tornar os sonhos em realidade. Espinho não é Benidorm.

Acho que as prioridades devem de ser dadas ao túnel para os comboios, assim como outros melhoramentos nos sectores que afectam mais a vida dos espinhenses. Há sectores degradados, e não operantes, e têm que se ver com grandes olhos, o que em Espinho não se concretiza, pois os comércios e o imobiliário estão estagnados, e pouco se vende devido à especulação. Tem que se saber quantos comércios abrem, e quantos fecham por mês, e por ano, e quantos pessoas se inscrevem no fundo de desemprego, e quais são as alternativas para remediar, ou solucionar esses casos. Tem que se investir mais nesses parâmetros, e apostar na grandeza de Espinho com mais comércios, e indústrias e serviços, porque os que existem não chegam

para todos, e se a gestão não for feita nesse sentido, o paraíso da onda torna-se num indeterminado pesadelo.

Sem apresentar casos sociais extremos como os dos pescadores, e barracas, temos a saúde, as escolas, a luz, a água, o gás, através das associações, os bombeiros, os sectores desportivos a desenvolver, e o desenvolvimento em geral mesmo das freguesias pertencentes a Espinho, etc.. Quanto ao turismo, teremos de nos adaptar a um outro desenvolvimento relativo ao lazer, pois economicamente essa actividade deve dar os seus frutos, implantando atracções interessantes afim de que estes possam usufruir e deixar as divisas, porque com o siste-

ma comodista que existe, e enquanto o turista tiver que ir dormir cedo, ou procurar outras terras, não de poderá ter pretensões de que Espinho é uma cidade turística e atraente.

Teremos de concluir que para se gostar, e investir, teremos de ter receitas, e não devemos estar à espera das esmolas que virão de Bruxelas para sobreviver.

Tenho confiança nos autarcas, e penso que estes são competentes para saber o que fazer e dar um crédito positivo para todos os espinhenses.

Teremos de apostar no turismo comercial e não de exploração dos turistas.

José Oliveira
Espinho

Fazer política é uma ciência

Fazer política tem a sua ciência e não está ao alcance de todos. É necessário ter jogo de cintura e usar de psicologia adequada para não "estar de mal com Deus nem com o Diabo". É por aí que o Partido Socialista tem perdido posição relativamente aos sociais-democratas. Joga demasiado ao ataque, com "pontas-de-lança" que não sabem "marcar golos" e de nada lhe tem valido os governos-sombra que ao longo dos anos tem criado, cujos ministros se mantiveram eternamente "à sombra", sem vislumbrarem um lugar ao sol.

Vêm estes considerando a propósito do que transparece da jovem presidência socialista, não menos jovem, José Mota.

Pessoa não doutorada, mas bem falante e com muita vontade de se tomar um grande presidente e, a partir daqui, com voos

mais altos, José Mota tem sabido corresponder, dentro das suas possibilidades, às ansiedades do povo espinhense e simultaneamente cooperado com o governo central, não criticando nem os seus antecessores nem tão pouco a governação do país, em cujos ministros, nas suas palavras, existe um entendimento perfeito.

É assim a política limpa. Saber viver com todos, sejam eles de esquerda, de direita ou do centro. Afinal de contas as diferenças que os separam não são assim tão grandes e o seu trabalho visa o engrandecimento do país ou de uma autarquia. Para quê guerrear?

Parabéns José Mota. Gostei de o ouvir na Antena 1. Gosto do seu trabalho e Espinho espera de si grandes obras.

João Félix Sequeira
S. Paio de Oleiros

CLÍNICA DE MEDICINA DENTÁRIA

Acordos com : PSP, ACASA, CGD, EDP, SAMS, PHILIPS

Dr. Jorge Pacheco - Dr.ª Eva Pacheco - Dr.ª Lígia Ferreira - Dr.ª Palmira Castro - Dr.ª Cristalina Aguiar - Dr.ª Paula Amorim - Dr.ª Maria do Carmo Dr. Horácio Monteiro da Costa - Cirurgia Estética - Maxilo Facial

ORTOPANTOMOGRAFIA, TELERRADIOGRAFIA, IMPLANTOLOGIA, ORTODONTIA (fixa e removível), PRÓTESE (fixa e removível)

Rua 8 n.º 381-1.º • 4500 ESPINHO • Telef. 722718



A FAMILIAR DE ESPINHO

Associação de Socorros Mútuos

Cem anos volvidos após a sua criação, a Familiar de Espinho pretende abalançar-se na conquista de novos direitos e regalias para os associados, visando o seu engrandecimento em prol do mutualismo.

José Almeida, o secretário da actual direcção, traçou-nos os objectivos desta associação de socorros mútuos que, apesar da sua longevidade, continua a constituir uma incógnita para uma grande parte da população: **Somos uma instituição particular de solidariedade social que apoia os seus sócios em diversas vertentes. Actualmente, limitámo-nos a fornecer um sub-**

sídio de funeral, mas é nossa intenção abranger, muito brevemente, a área da saúde.

Contando actualmente com 4500 associados, a Familiar de Espinho pretende dinamizar a sua acção, agora que completou cem anos de existência: **Temos plena consciência de que precisamos proceder a algumas mudanças radicais, mas não é de**

um dia para o outro que isso é feito. Julgo que estamos no bom caminho.

A associação tem acordos firmados com algumas casas comerciais da cidade os quais permitem aos seus membros beneficiar da redução de preços em diversos produtos. No entanto, José Almeida crê que serão necessários outros incentivos para cativar os jovens: **Temos o exemplo de associações que têm vindo a experimentar actividades destinadas a jovens. Sem utopias, vamos tentar ocupar uma parte dos tempos livres à juventude da nossa cidade.** No âmbito deste projecto, José Almeida afiançou-nos que o desporto pode constituir a fórmula necessária para aproximar os jovens da associação. Por esse facto, a organização de torneios desportivos está a ser seriamente encaráda, tal como sucede noutros

núcleos mutualistas espalhados pelo país.

A quota mensal cifra-se em 200 escudos, sendo que, seis meses após a entrada na instituição, o associado já tem direito ao subsídio de funeral. Esse auxílio pecuniário poderá variar entre os vinte e os sessenta mil escudos, consoante o grau de parentesco com a vítima.

Nas palavras do secretário da Familiar de Espinho, a grande vantagem usufruída pelo sócios consiste na **participação da vida mutualista, ou seja, saber que está a contribuir para a solidariedade social. No fim de contas, a quantia desembolsada pelos associados acaba sempre por ser reavida.**

“Somos constantemente esquecidos pela Câmara”

Na altura da sua criação, a Familiar de Espinho propunha-se subsidiar e auxiliar os seus membros na assistência médica e medicamento, subsídios de funeral, desemprego e prisão. Cem anos passados, José Almeida julga que a associação tem de adaptar-se forçosamente aos tempos, sem desvirtuar, contudo, os seus princípios fundamentais: **No século passado, o espírito das pessoas era totalmente diferente. A população unia-se em torno das dificuldades no sentido de solucionar os problemas. Hoje, as pessoas encontram-se mais fechadas.**

Habitadas a conviver com a adversidade, as associações de socorros mútuos tentam,

agora, dar um novo rumo à sua existência: **O mutualismo atravessa uma fase deveras positiva. Após alguns anos de letargia, em que as associações não souberam adaptar-se da melhor forma às mudanças verificadas na sociedade, assiste-se hoje à plena consciencialização do papel que deve ser desempenhado pelos mutualistas.**

O nosso entrevistado considera que a criação do seguro social obrigatório pelo Estado, em 1935, abalou as associações da altura, originando o desaparecimento da maioria delas: **Há sessenta anos atrás, o Estado português considerou que os cidadãos deveriam obrigatoriamente ter uma protecção permanente na doença, invalidez, velhice e morte. Por isso, foi criado o seguro social obrigatório. Essa legislação veio condicionar a actuação das associações, visto que foram impedidas de continuar a prestar cuidados médicos.**

Não foi de estranhar, pois, a descida drástica do número de associações: das 527 inicialmente existentes, subsistem actualmente apenas 125. Porém, um tanto paradoxalmente, o número de associados mutualistas no País inteiro ascende, em 1994, aos 609 mil, quando, há sessenta anos atrás, se ficava pelos 590 mil. Para José Almeida, o mistério pode ser facilmente desvendado: **As associações uniram-se, alteraram a sua estrutura, isto é, adaptaram-se aos tempos. Por via disso, a adesão das pessoas aumentou significa-**

tivamente e as associações viram o seu protagonismo aumentar. Reportando-se à instituição que pertence, José Almeida lembrou que, na altura, as dificuldades foram enormes, mas conseguiram sobreviver com muito custo. **A Familiar de Espinho chegou a entrar em decadência, só que os espinhenses uniram-se, evitando o seu desaparecimento.** Nos últimos tempos, temos registado uma subida acentuada do número de associados, o que indicia uma maior divulgação dos valores do mutualismo.

O papel da segurança social na protecção aos cidadãos é severamente criticado pelo secretário da Familiar de Espinho: **Nós não pretendemos substituir ninguém, só que é bom que se diga que a segurança social não cumpre a sua missão eficazmente. Aliás, nas reuniões que temos tido com os responsáveis daquela entidade, eles não se cansam de enaltecer o papel desempenhado por estas associações.**

Apesar de estarem forçados a sobreviver com as quotas mensais dos seus associados, os dirigentes da Familiar de Espinho não têm encontrado grandes dificuldades para gerir a associação. **A nossa situação financeira é perfeitamente desafogada, visto que recusamos embarcar em loucuras. Até ver, as quotas vão sendo suficientes para continuarmos a cumprir a missão, mas não temos possibilidades de investir em novos projectos, como desejaríamos.**

Contudo, a colaboração com os sucessivos elencos camarários deixa muito a desejar, segundo as palavras daquela fonte da direcção: **Às vezes tenho a sensação que somos marginalizados pelos autarcas, já que os nossos colegas de Gaia e do Porto recebem um apoio efectivo das respectivas Câmaras.**

No entanto, o esquecimento a que somos constantemente votados vem dignificar ainda mais o nosso trabalho.

Sérgio Almeida

EXCELENTE OPORTUNIDADE DE CONSTRUIR A SUA CASA

VENDE-SE LOTES TERRENO LUGAR DO MONTE S. PAIO DE OLEIROS



Loteamento aprovado pela Câmara Municipal da Feira

Contactar:

Alvará Nº 5/94 de 8/Fev/94
de Segunda a Sexta das 9 às 12 e das 14 às 17
764 70 07 ou 764 70 32
outros horários: 764 72 23 (falar com Sr. Fernando)

MÉDICOS DENTISTAS
JORGE FERREIRA
BRUNO MORRIS

SAMS, ADSE, CGD

Telefone, 728693

Edifício S. Pedro - Sala W - Rua 23, n.º 174

FONSECA

MODAS — TECIDOS

RUA 19, N.º 275 — Telefone, 720413 — ESPINHO

Título foi para Vila Nova de Gaia Espinho sem beldades no concurso "Miss Praia"

**Chama-se Andreia Novais, tem 16 anos,
e é desde sábado a nova
"Miss Praia Espinho/Nova Gente".**

**De entre as dez finalistas, o júri não teve dúvidas
ao considerar que a concorrente número 10
preenchia os "requisitos" necessários
para arrebatar o troféu, o que, efectivamente,
veio mesmo a acontecer.**

O público, predominantemente jovem, afinou pelo mesmo diapasão, como foi facilmente perceptível nas diversas manifestações de júbilo na altura do anúncio dos resultados.

A jovem Andreia Filipa Novais nasceu em Cascais, mas reside actualmente em Gaia. Estudante do 11º ano, a nova rainha da beleza quer ser engenheira civil, seguindo as pisadas do pai. Apesar disso, Andreia Novais não coloca de parte a hipótese de enveredar pelo mundo da moda, a sua outra grande paixão.

Mau grado as diferenças latentes entre estas duas actividades, aparentemente inconciliáveis, não se mostrou excessivamente preocupada quando lhe dissemos que, a dada altura, teria de renunciar a um dos seus amores: "depois logo se vê...".

Como confessou à nossa reportagem, resolveu participar porque gosta do ambiente que envolve os concursos de beleza. Para que a sua inclusão no lote das finalistas fosse uma realidade,

teve que pedir autorização aos pais, já que a idade requerida para a participação cifra-se em



Sónia Carvalho, "miss simpatia"

18 anos. Não foi difícil obter a anuência dos progenitores porque, desde a primeira hora, tem recebido o seu apoio.

Nos tempos livres, a Andreia gosta de passear, cozinhar e sair com os amigos.

Para já, desconhece as vantagens que poderá retirar do título, mas tem consciência de que uma carreira nas "passe-reles" poderá significar um futuro assegurado para si e para os seus.

A vencedora arrecadou ainda 1097 contos em prémios diversos que, segundo nos disse, vieram mesmo calhar.

Para além disso, a "Miss Praia

O concurso, que decorreu na discoteca Spinus, deu a conhecer ainda outras vencedoras. Assim, foi eleita pelas dez candidatas como "Miss Simpatia", a Sónia Carvalho. Esta jovem é originária do Porto, frequenta o 11º ano de escolaridade e mostra-se indecisa quanto à carreira profissional a seguir.

A Sónia não é propriamente uma debutante em concursos de beleza, uma vez que já anteriormente havia participado em certames do género. A sua predileção por estes concursos baseia-se no facto de poder travar novas amizades.

Stephanie Guedes foi eleita pelo fotógrafo da "Nova Gente" a mais fotogénica de todas as candidatas. Filha de emigrantes franceses, a Stephanie não esperava fazer parte do lote de finalistas, já que o número de candidatas que se submeteu às apreciações do júri no sábado de manhã na Praia da Baía ultrapassava a meia centena. Confessando estar a viver um sonho, a nova "Miss Fotogenia" manifestou a sua simpatia pelas "rainhas" da moda: Linda Evangelista, Cláudia Schiffer e Naomi Campbell.

O júri decidiu, igualmente por unanimidade, atribuir o título de dama de honor a Carla Martins, uma jovem natural de Gondomar. Os seus "hobbys" favoritos são a música e a leitura. Confrontada com a possibili-



Carla Martins, "dama de honor"

dade de poder vir a ser uma modelo de renome internacional, a Carla limitou-se a sorrir, deixando no ar o seguinte comentário: "é muito difícil, mas se surgir a oportunidade...".

Por ironia do destino, nenhuma das dez finalistas do concurso "Miss Praia" deste ano era originária de Espinho. Atraídas decerto pela nossa cidade, ou simplesmente pelo desejo de participar no concurso anualmente promovido pela revista "Nova Gente", o que é certo é que as concorrentes vieram do Porto, Gaia, Gondomar e Ovar. Quanto às beldades de Espinho... nem uma só para a amostra. Deficiência óptica dos júris ou simplesmente falta de apetência das espinhenses?

Eis a lista completa das concorrentes:

1 - Teresa Barbosa, 17 anos, natural do Porto, cidade onde ainda reside, 1.67m, olhos verdes, cabelos castanhos e olhos verdes.

2 - Stephanie Guedes, 16 anos, natural de França,

1.70m, 54 kg, olhos e cabelos castanhos. "Miss Fotogenia".

3 - Ana Cristina Lopes, 18 anos, natural de Gaia, recepcionista, 1.70m, olhos castanhos e cabelo loiro.

4 - Carla Costa, 20 anos, natural de Ovar, estudante do 2º ano de enfermagem, 1.70m, 50 kg, olhos e cabelos castanhos.

5 - Sónia Carvalho, 18 anos, natural do Porto, estudante 11º ano, 1.72m, olhos azuis e cabelo loiro. "Miss Simpatia".

6 - Sónia Teixeira, 1.72, olhos e cabelos castanhos.

7 - Carla Martins, 1.74, 55 kg, natural de Gondomar. Dama de honor

8 - Sónia Teixeira, 18 anos, natural de Rio Tinto. 1.74 olhos e cabelos castanhos.

9 - Gisela Gomes, natural de Gaia, vive em Famalicão, 10º ano.

10 - Andreia Sofia Novais, 16 anos. Natural de Cascais, residente em Gaia, 11º ano. "Miss Praia".

SA

Casa Fernandel

Acerto de Chaves c/ Máquina Electrónica

GRANDE SORTIDO

Cutelarias Profissionais Domésticas c/ amolações • Louças • Ménage • Brinquedos
Gravador de identificação • Vidros acrílicos • CARIMBOS RÁPIDOS

Rua 23, Nº 199 - 4500 ESPINHO - Telefone, 72 06 48

VIDRARIA FERREIRA

Vidro Nacional e estrangeiro,
Vidro Anti-reflexo e molduras para caixilhos,
Espelhos, Tijolos e Telhas de Vidro

FERREIRA & FERREIRA, LDA.

ENCARREGA-SE DA COLOCAÇÃO DE VIDROS
EM QUALQUER PONTO DO PAÍS

RUA 18, N.º 675 - TELEFONE, 720480 - 4500 ESPINHO

LAVANDARIA

LAVAR



RIBEIRO, VALENTE & CA., LDA.
Rua 12, n.º 640 - ESPINHO
Telefone, 723704

A MAIS AVANÇADA TÉCNICA
NA LIMPEZA E TRATAMENTO
DO SEU VESTUÁRIO

Limpeza a seco - Lavagem e secagem
de roupa branca, rendas e bordados
SERVIÇO RÁPIDO

Tele-Rocha

Projectos-instalações de gás
Móveis e Electrodomésticos
Cozinhas por medida

Rua 24 - 771 - Tel. (02) 721612
Secção de gás - Rua 31, 469 - ESPINHO
Telef. (02) 720325 - Fax (02) 7310436

DR. ILÍDIO D'OLIVEIRA SANTOS

MÉDICO DENTISTA

ODONTOPEDIATRIA = Ortodontia Fixa / Prótese Fixa

Consultórios:

- Rua 16 (Esquina Rua 16), n.º 545-1.º Dt.º - Espinho - Telef. 722931
- Rotunda da Boavista, 182-2.º H 3 - Porto - Telef. 6007175

Acordo com as entidades: ACASA; CGD; ADSE

FÁBRICA DE MÁRMORES E GRANITOS DA TABUAÇA

VITORINO LOPES DA CRUZ,
SUCRS., LDA.

LUGAR DE ESPINHO - S. FÉLIX DA MARINHA
VILA NOVA DE GAIA
APARTADO 205 - 4503 ESPINHO CODEX
TELEFONE 720565



FUNDADA EM 1897

Manuel Artur Alves da Costa

Lavandaria Linalva®

- Limpeza a Seco
- Tinturaria
- Limpeza de Antílopes
- Pintura e Arranjos em Vestuário de Couro (Pele)
- Cerzidos

Rua 28, Nº 590 (junto à feira) - Telf. 72 69 51 - 4500 ESPINHO



TIPOGRAFIA - OFFSET

MANUEL PEREIRA GOIS

R. ESCADAS DO COVELO - SILVALDE • 4500 ESPINHO
Telef. 02 - 7310378 • Fax 02 - 7310379

ESPECIALIDADE EM CAFÉS
FÁBRICA DE TORREFAÇÃO PRÓPRIA
GRANDE SORTIDO DE BEBIDAS
NACIONAIS E ESTRANGEIRAS

CASA ALVES RIBEIRO

VALDEMAR NEVES ALVES RIBEIRO

RUA 19 N.º 294 - TEL. 720075 - APARTADO 128 - 4502 ESPINHO

VENDE-SE APARTAMENTO T3

Junto às Amoreiras (Lisboa)

Telefone, 01 - 388 80 74

ALUGA-SE APARTAMENTO T3

c/ 100 m2 Rua 43 - Junto à Praça de Touros

**Quartos c/ roupeiros, 2 banhos, cozinha e sala
Renda - 75 c.**

Telefone, 72 15 75 de segunda a sexta das 9 às 12 e das 14 às 17 horas

**SENHORES EMIGRANTES
Granja - Espinho**

T2+1 - T3 desde 12.900 c.

Todos os dias (tardes)
Gaveto Rua S. Vicente Ferrer c/ Rua das Colónias
Mais informações - 0936 807521

† António Paulo Pinto da Cruz

6º Ano de Eterna Saudade

Seus pais, irmãos e cunhados participam que domingo, dia 14, será celebrada missa pelo seu eterno descanso às 11 horas. Agradecem desde já, reconhecidamente, às pessoas que se dignem assistir a esta celebração.



† António Augusto Resende (Padeiro)

Missa do 5º Aniversário no dia 12.8.94

Recordando-o com infinda saudade será celebrada missa pelo seu eterno descanso, dia 12, sexta feira, pelas 19 horas, na Igreja Matriz de Espinho. Desde já agradece a quem possa comparecer.



ALUGA-SE

Apartamento tipo T2, no centro de Espinho, mobilado, por bom preço.

Consulte-nos

PREDILEI - MEDIAÇÃO IMOBILIÁRIA, LDA.

Bolhão - Fiães - 4535 Lourosa
Tls. 7648505-7646613-7646014-7451087
Fax 7646284 - Telex 22563 P

† D. Laurentina de Jesus Barbosa

Agradecimento e missa de 7º dia

A família vem, por este meio, reconhecidamente, agradecer às pessoas que tomaram parte no funeral do seu ente querido, ou que de outro modo manifestaram o seu pesar e participa que, segunda feira, dia 15, pelas 19 horas, será celebrada missa de 7º dia, na Igreja Matriz de Espinho, pelo que desde já agradece a quantos participarem em tão piedoso acto.

Espinho, 11 de Agosto de 1994.

Marido: António de Castro Barbosa
Filhos: D. Maria Hermínia de Castro Barbosa
Joaquim António de Castro Barbosa
D. Maria Helena de Castro Barbosa de Melo
Nora: D. Alice Rodrigues de Oliveira Barbosa
Genros: David Carvalho da Silva
António Francisco Teixeira de Melo

Funerária N.º Sr.ª D'Ajuda - Sancebas & Luis Alves
Rua 20 Nº 887 - Espinho - Telef. 72 51 29

† José de Oliveira

Missa do 3º Aniversário

Sua esposa e filhos, vêm por este meio, comunicar que mandam celebrar missa, por alma do saudoso extinto, dia 14, domingo, pelas 11 horas, na Igreja Paroquial de Anta. Desde já agradecem a quem possa comparecer.

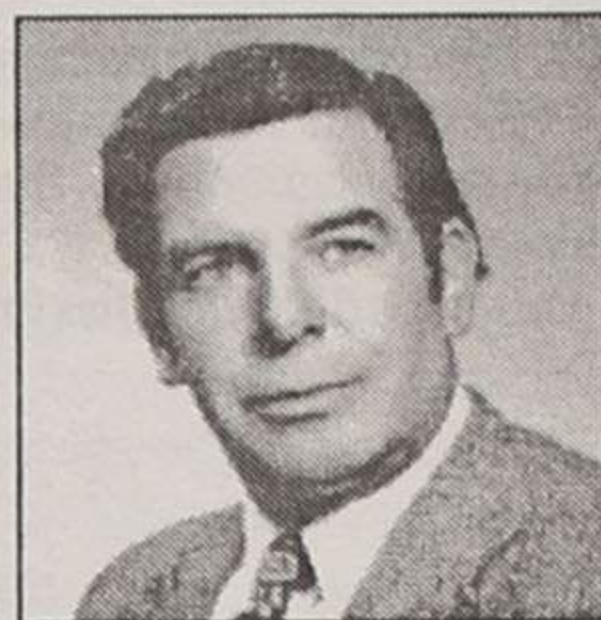

† Maria Oliveira

Agradecimento

Seus filhos, netos e netas vêm por este meio agradecer, muito reconhecidamente, a todas as pessoas que participaram no funeral da saudosa extinta bem como a todos quantos estiverem presentes na missa do 7º dia.



† Maria dos Prazeres Gouveia (Viúva de Jorge de Oliveira Coelho Pardal)

Agradecimento

A família vem por este meio agradecer a todas as pessoas que participaram no funeral e na missa de 7º dia da saudosa extinta.



† Mário Pereira Barbosa

Missa do 7º Aniversário

Maria Celeste Marques da Silva e seus filhos comunicam, aos familiares e amigos, que será celebrada missa por alma do seu ente querido, dia 15, segunda, pelas 19 horas, na Igreja Matriz de Espinho. Desde já agradecem a quem possa comparecer.



† Armando Brito de Oliveira

AGRADECIMENTO

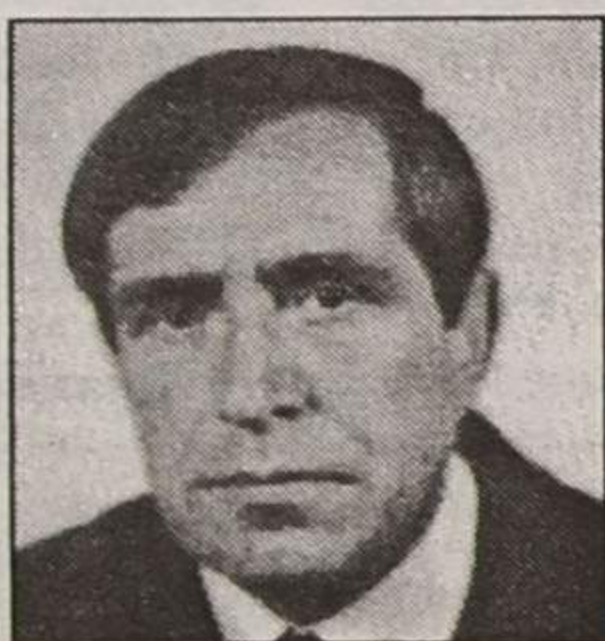

A família vem por este meio, reconhecidamente agradecer às pessoas que tomaram parte no funeral do seu ente querido ou que de outro modo manifestaram o seu pesar.

Esposa: Jacinta Machado Oliveira
Filha: Anabela Machado Brito Oliveira
Neto: Nuno Ricardo Oliveira Carvalho
Genro: Mário Rui de Carvalho

† D. Ana Rosa Pereira Alves Ricardo

AGRADECIMENTO

A família vem, por este meio, reconhecidamente, agradecer às pessoas que tomaram parte no funeral do seu ente querido, e participaram na missa de 7º dia, ou que de outro modo manifestaram o seu pesar.

Espinho, 11 de Agosto de 1994.

Marido: Joaquim Pereira da Costa
Irmãos: Ilísio Pereira Alves Ricardo
José Fausto Pereira Alves Ricardo (Padeiro)

Maria Fernanda Pereira Alves Ricardo
D. Justina Pereira Alves Ricardo Valente
D. Maria Ângela Pereira Alves Ricardo
D. Margarida Pereira Alves Ricardo
Joaquim Pereira Alves Ricardo
Maria Olímpia Pereira Alves Ricardo

Funerária N.º Sr.ª D'Ajuda - Sancebas & Luis Alves
Rua 20 Nº 887 - Espinho - Telef. 72 51 29



† António Alves da Rocha

Agradecimento e Missa de 7º dia

A família vem, por este meio, reconhecidamente, agradecer às pessoas que tomaram parte no funeral do seu ente querido, ou que de outro modo manifestaram o seu pesar e participa que sábado, dia 13, pelas 19 horas, será celebrada missa de 7º dia, na Igreja Matriz de Espinho, pelo que desde já agradece a quantos participarem em tão piedoso acto.

Espinho, 11 de Agosto de 1994.

Esposa: D. Luísa Dias Marques
Filho: Eng.º António Dias Marques Alves da Rocha
Nora: Prof.ª D. Maria Rosa Ferreira da Silva
Netos: Artur Jorge da Silva Rocha
Nuno António da Silva Rocha

Funerária N.º Sr.ª D'Ajuda - Sancebas & Luis Alves
Rua 20 Nº 887 - Espinho - Telef. 72 51 29



† Fernanda de Jesus Ana Sofia da Costa Silva



MISSA DO 8º ANIVERSÁRIO

A família vem, por este meio, participar que manda celebrar missa no próximo dia 13, sábado, pelas 19 horas, na Igreja Matriz de Espinho, pelo que desde já agradece a quem possa comparecer.

† D. Rosa Fernandes Pereira Rosa Boia

AGRADECIMENTO

A família vem, por este meio reconhecidamente, agradecer às pessoas que tomaram parte no funeral do seu ente querido, ou que de outro modo manifestaram o seu pesar.

Silvalde, 11 de Agosto de 1994.

Marido: José Alves da Rocha
Filha: D. Maria Zulmira Fernandes Alves da Rocha
Genro: Alexandre Sousa dos Santos
Netas: Carla Alexandra da Rocha Santos
Sónia Maria Rocha dos Santos



† Bernardino Ferreira de Jesus

Missa do 1º Aniversário

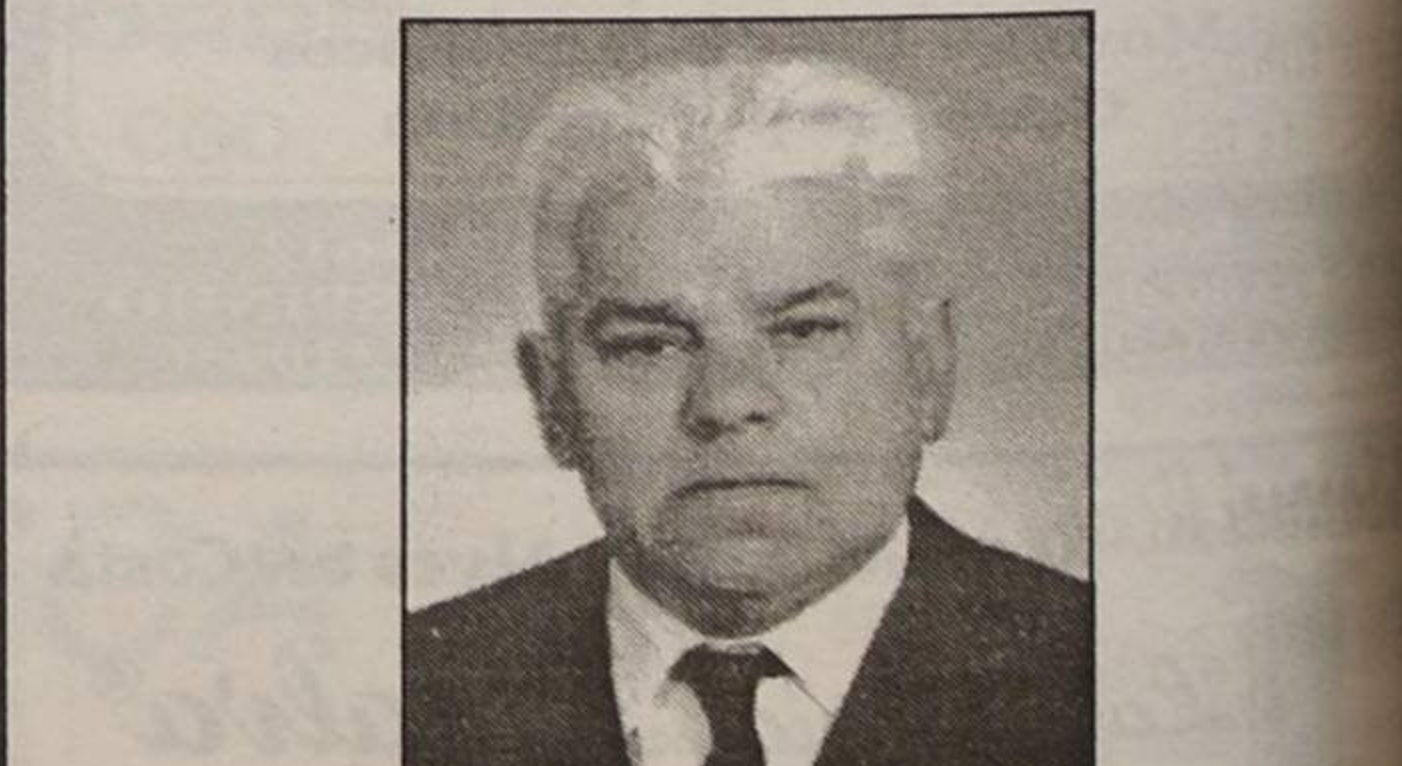

Suas filhas Olímpia, Rosa e Esmeralda, vêm por este meio participar que será celebrada missa, por alma do saudoso extinto, dia 12, sexta feira, pelas 19 horas, na Igreja Paroquial de Guetim. Desde já agradecem a quem possa comparecer a este religioso acto.

Em final de ano lectivo

Adultos do ensino recorrente revelaram progressos acentuados

O ensino recorrente de Espinho (Educação de Adultos) escolheu como final de ano lectivo e, por dois dias, as instalações da Junta de Freguesia de Silvalde.

Para o efeito, houve uma exposição de trabalhos executados, quer nos cursos sócio-profissionais de electricidade e corte e confecção, quer nos cursos do 1º e 2º ciclos do ensino recorrente.

Professores e alunos, em uníssono, congratularam os presentes com uma parte recreativa, que foi desde o "sketch" à poesia, do canto ao teatro de

fantoches e... à passagem de modelos com vestuário confeccionado pelas alunas do curso de corte e confecção.

É intenção dos responsáveis, em tudo o que se faz no dia-a-dia, na educação de adultos, despertar vontades adormecidas, informar e vencer desmotivações, alargar os horizontes culturais e humanos, encontrar os adultos... Uns estão fechados nas suas vidas, que pensam que já nada se modifica em seu redor, outros que ainda não despertaram para a vida, que não parece risonha nem generosa.

É realmente um desafio mas,

em tudo o que lhes é proporcionado, constitui mais um passo em frente, de uma longa caminhada, com o grande objectivo de colocar o adulto em situação de ser capaz de estudar e solucionar com os outros, os seus problemas, numa perspectiva de auto-formação e auto-avaliação.

Por nosso intermédio, a orientadora concelha dos cursos,

dra. Maria Julieta P. Ferreira, expressa a sua gratidão à Câmara Municipal, na pessoa do vereador de cultura, aos presidentes das Juntas de Freguesia, representante do C.A.E. de Entre Douro e Vouga e ao Grupo Cultural e Recreativo "Semente", pelo seu contributo, para que todas as actividades fossem levadas, uma vez mais, a bom termo.



"Barracas junto ao hotel - um insulto ao turismo na Granja"

Em crónica publicada na edição de 21 de Julho, sob o título em epígrafe, o nosso colaborador Jorge Ferreira considerava ser uma situação de-
veras lastimável a existência de barracas a sul do Hotel Solverde, na Granja. Falava, ainda, de uma construção embargada, ao que supomos eventualmente destinada a um restaurante ou similar, que nunca mais foi acabada ou demolida e que, no seu aparente abandono, pode servir para acoitar visitas indesejáveis.

Foi sobre esta última questão que se deslocaram à nossa redacção dois sócios da firma proprietária do imóvel, sediada em São Félix da Marinha, confirmando que o mesmo se destina a restaurante, mas que as obras não foram embargadas nem o prédio vai ser demolido.

São as melhores as nossas relações com a Câmara Municipal de Gaia. Com base, ainda, nas declarações de ambos, o terreno onde se situa o restaurante em embrião foi comprado através de um advogado de Espinho, membro da Assembleia Municipal, nela tendo já sido gastos cerca de sessenta mil contos. As obras foram interrompidas por motivos financeiros, mas poderão recomeçar e virem a ser concluídas em espaço de tempo relativamente curto.

Acentuaram os referidos sócios que por uma questão de seriedade, optaram por essa solução e não por pedidos de financiamento.

Quanto à hipótese de ali se acoitarem visitas indesejáveis, disseram não ser possível, visto existir uma vedação que impede o acesso.

SALVÉ 15/08/94

Manuel da Silva Cabral

Seu filho, nora e netinha vêm por este meio desejar-lhe muitas felicidades na passagem de mais um aniversário.



Manuel Rodrigues Pinto

Parabéns pelas 50 Primaveras
Dia 17 de Agosto

Tuas filhas e esposa na passagem de mais um aniversário desejam-te muitas felicidades e que esta data se repita por muitos e bons anos.

Lili - Luis e Lúcia



O primeiro andar-modelo anti-stress já pode ser visitado.

Edifício Quintans

A melhor receita para a sua vida voltar a ser um mar de tranquilidade.

APROVEITE

Em Agosto e Setembro oferecemos Cozinha completamente equipada

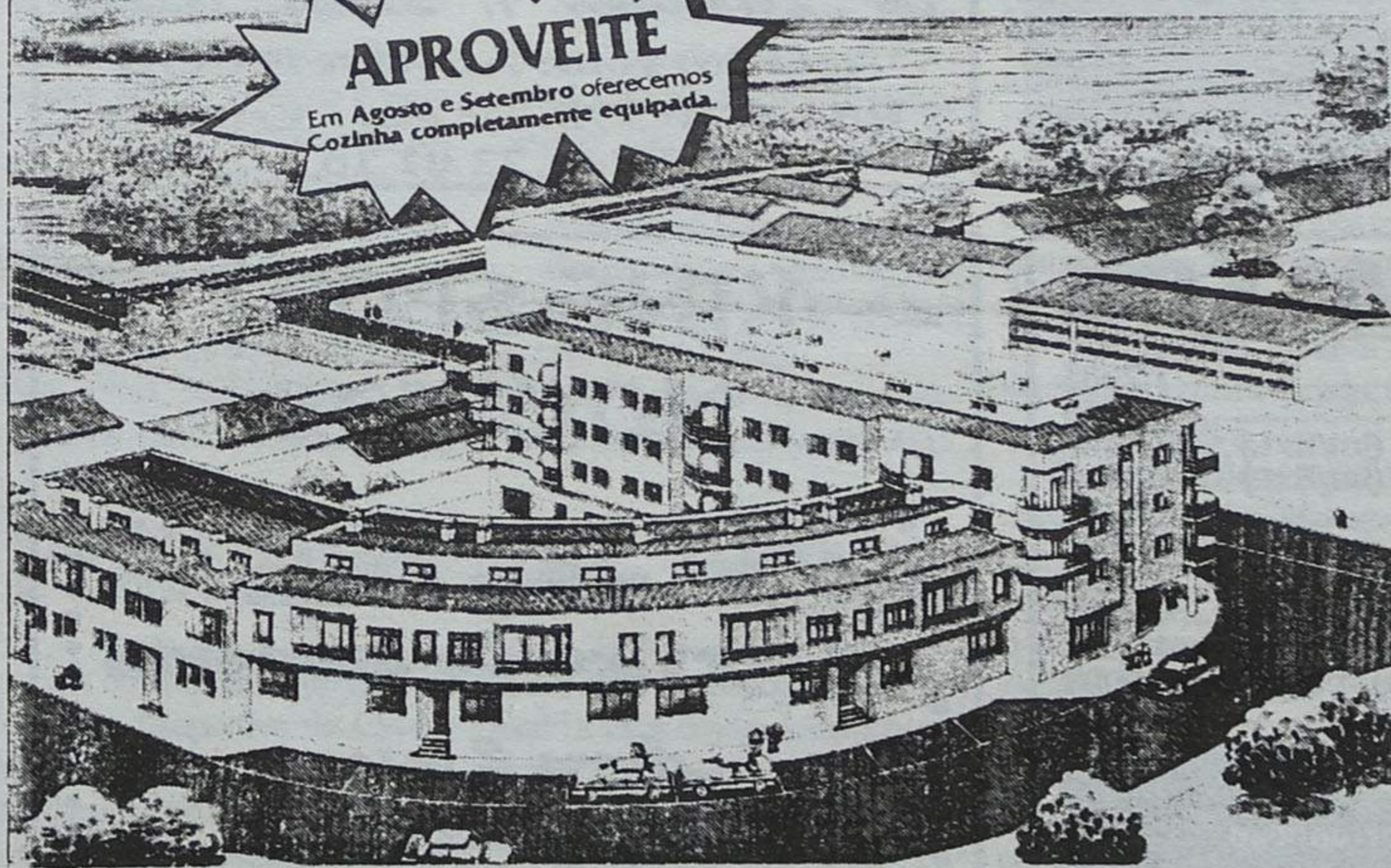

Aqui, o barulho é dos pássaros, da floresta e do mar. a agitação está no centro desportivo e a pressa passa lá pelos carris da CP. Na melhor zona de Esmoriz, o primeiro andar-modelo anti-stress já está pronto.

- Habitacões T2 a T4;
- Amplas salas com varandas;
- Arrecadações e garagens c/ porta automática;
- TV satélite;
- Video-porteiro;
- Rede de gás.

Promoção e vendas:

TURISFIM
Apartado 47 - MOZELOS
4539 LOUROSA CODEX
Telef.: (021) 7454228/1882
Fax: (021) 7649842

CONSTRUÇÕES URBANAS E TURISTICAS LDA

Óptimos preços com facilidade de entrada e financiamento.

Visite o stand de vendas todos os dias. Inclusive Sábados e Domingos. Tel.: (056) 751 183

Grupo dos Outeiros comemora aniversário

O Grupo Desportivo dos Outeiros, popular agremiação silvaldense, comemora já nos próximos dias 13, 14 e 15 de Agosto o seu 22º aniversário.

Para celebrar a efeméride, foi preparado um programa que terá início às 22 horas do próximo sábado, com um baile convívio de variedades.

No dia seguinte, às 9 horas da manhã, será hasteada a bandeira do clube. Uma hora mais tarde, será feita uma romagem aos cemitérios de S. Félix da Marinha e Silvalde, onde serão realizadas missas em honras dos sócios e atletas já falecidos. Por fim,

às 15 horas, está agendado um torneio quadrangular de juvenis.

Na segunda-feira, pelas 15 horas, será levado a efeito um jogo de homenagem ao jogador Alberto Francisco Belo Soares. O encontro será disputado entre a equipa organizadora e uma formada por amigos do jogador homenageado.

Às 19 horas será oferecido um beberete aos sócios e amigos do clube, ao qual se seguirá uma descarga de foguetes, encerrando, desta forma, o programa.

Moto Clube de Espinho dá os primeiros passos

Encontra-se em fase de arranque o Moto Clube de Espinho, uma associação destinada a todos os "motards" da região.

Na passada semana foi formalizada a existência do clube e muito brevemente, em data a anunciar, serão realizadas as eleições para os primeiros corpos gerentes do Moto Clube de Espinho.

O clube está sediado na Avenida São João de Deus, em Silvalde.

Laureta suspenso por motivos disciplinares

A direcção do Sporting de Espinho resolveu rescindir o contrato com Laureta devido a actos de indisciplina do atleta.

O jogador, que já representou o F.C. Porto, Braga e

Gil Vicente, mostrou-se surpreendido com a decisão, recordando que, ao longo da sua carreira de quinze anos, jamais foi confrontado com tal situação.

Futebol popular

Torneio do Rio Largo inicia-se no sábado

Inicia-se no próximo sábado, pelas 9h30, o Torneio Internacional de Veteranos do Rio Largo, com a presença do Soissons, Lusitanos do Luxemburgo, Grigny, para além do clu-

be anfitrião. No domingo, efectuar-se-á a segunda jornada do torneio, com a jogo entre vencidos aprazado para as 15 horas. A final terá início às 16h15.

Torneio de voleibol no Furadouro

O Clube Futebol Aliança vai levar a efeito até ao dia 27 de Agosto, no areal da Praia do Furadouro, em Ovar, uma acção de promoção e divulgação de volei-

bol. O programa denomina-se "Espaço Aliança 94", e será feito junto do público em geral, com o objectivo de divulgar o voleibol de praia.

Futebol de praia na Barrinha

Sampaivos e Barra Mar's já estão nas meias finais

Disputou-se na última semana mais uma jornada do V Torneio de Futebol de Praia, a decorrer nos meses de Julho e de Agosto no areal da Barrinha, em Esmoriz.

Com presença assegurada nas meias finais encontram-se já os Sampaivos e o Barra Mar's, na série A, enquanto que na série B só serão conhecidos os apurados no dia 13, quando se defrontarem as equipas da Adega Alice e do Café Colmeia.

No tocante ao torneio feminino, as meias finais irão ser disputadas no próximo dia 14 de Agosto, entre as formações do PARC e do Pé N'Areia, ao passo que a Churrascaria O Pombo irá defrontar o Codal Tavares A. Desporto.

Na semana de 30 de Julho a 6 de Agosto, houve a registar os seguintes resultados:

- SA & SA - 2 Milky Lane - 1
- Café Colmeia - 0 Rota Livre - 0
- Nautilus - 0 PARC - 3
- Codal/Tavares A. Desporto - 0 Adega Alice - 3
- Amigos Auto Oliveira - 1 Barra Mar's - 2
- Churrascaria O Pombo - 0 Pé N'Areia - 0
- Sampaivos - 7 Culturarte - 0
- Café Colmeia - 3 Codal/Tavares A. Desporto - 0
- Barra Mar's - 4 SA & SA - 0
- Codal/Tavares A. Desporto - 0 Churrascaria o Pombo - 2
- Culturarte - 2 Milky Lane - 3
- Rota Livre - 0 Adega Alice - 3
- PARC - 0 Codal/Tavares A. Desporto - 0
- Café Stª Maria - 3 Imporcuro

TOTOBOLA

Concurso dos Órgãos de Informação nº 31/94, relativo a 21 de Agosto de 1994. Prognóstico "Defesa de Espinho, redacção desportiva:

- Benfica - Beira Mar 1
- Porto - Braga X
- Farense - Sporting 2
- Belenenses - E. Amadora 1
- Guimarães - Boavista X
- Chaves - Salgueiros 1
- Gil Vicente - Tirsense 1
- U. Leiria - U. Madeira ... 1
- Marítimo - Setúbal X
- Amora - Académica 2
- Leça - Estoril 2
- Felgueiras - Espinho X
- P. Ferreira - Rio Ave 1

DESPORTO

ALUGA-SE OU VENDE-SE ESTABELECIMENTO

C/ 100 m2 de área
+ 50 m2 de cave e 60 de logradouro
Rua 30 nº 600

Telef. 72 03 25 / 977 - Fax 731 04 36

VENDE-SE VIVENDA

em fase de acabamento (a terminar em Outubro)
4 fr. em Paramos - Espinho
C/ 5 quartos, 1 suite, escritório, sala comum c/ 60 m2, cozinha c/ 30 m2, 4 banhos, despensa, salão amplo no vão do telhado c/ cerca de 130 m2, garagem para 2 carros, anexos e terreno c/ 750 m2.

Telef. 72 09 26 - Telemó.: 0936 431136

GRANJA CLÁSSICOS

GC

MÓVEIS E DECORAÇÕES, LDA.
MOBILIÁRIO INGLÊS

RUA 30, N.º 571 * TELEF. 731 22 22 * 4500 ESPINHO

Clinica Médica Dentária

Drª Rosa Neves

Drª Leopoldina I. Santos Tavares

Acordos com: ACASA E CGD
Rua 23 nº 773 - 1º esq - Espinho
Telef: 72 01 16



FERRAGENS

JAIME PIMENTA & FILHO, LDA.
— GRANDES STOCKS —

- FERRAGENS P/ CONSTRUÇÃO CIVIL E MOBILIÁRIO
- FERRAMENTAS

Rua 19, N.º 1369 a 1381 — Telef. 72 54 69
4500 ESPINHO • Resid. 72 10 35

PREÇOS BAIXOS

- 5lts Tinta Plástica 1.235\$
- 20lts Tinta Plástica 4.795\$
- 1lt Tinta Plástica várias cores (Int/Ext.) 450\$
- 5lts Tinta Plástica várias cores (Int/Ext.) 2.120\$
- 5lts Tapaporos celuloso 1.875\$
- Carro mão para aterro 3.290\$
- Carro mão para aterro roda grande 3.990\$
- Carro mão para aterro toda pneumática 4.900\$
- Carro mão p/ armazém 4.900\$
- Carros mão p/ armazém roda pneumática 9.900\$
- Máquinas corte azulejo desde 6.500\$

ROBBIALAC

Aproveite esta grande promoção para pintura de exteriores

Venha HOJE ao:
SUPER utinfer

RUA 30 N.º 894 - ESPINHO - Tel. 731 28 32

KING SPORT NOVATOS

De mãos dadas
ao serviço do desporto

Agora 2 casas
para o servir melhor

Temos à v/ disposição as marcas
de maior prestígio internacional.

Rua 62 nº 97 e Rua 14 nº 656 - ESPINHO

MORADIA ESPINHO

Na Urbanização do Souto - Anta, com grandioso hall de entrada, escritório, sala comum com 32m2 c/ lareira e recuperador de calor, salão com 45m2, cozinha, despensa, 3 banhos, 4 quartos com roupeiros e piso em madeira, sendo 1 suite, armários, lavandaria, churrasqueira, jardim, garagem para 3 carros. 50.000c.

72 22 75 (Horas de Expediente)
72 30 11 (A partir das 20h.)

Torneio da Costa Verde

Beira-Mar arrecadou troféu

Espinho revelou boas indicações

O Beira Mar conquistou a edição deste ano do Torneio da Costa Verde, superiorizando-se na final ao Lourosa por 1-0, após o triunfo sobre o Espinho, obtido na primeira ronda, por igual marca.

No cômputo geral, o triunfo dos aveirenses acabou por ser merecido, já que dispuseram de argumentos mais fortes que os restantes opositores. Os pupilos de Rodolfo

Reis encontram-se num momento de forma apreciável, prometendo uma época sem sobressaltos. No actual conjunto aveirense pontificam Toni (campeão do mundo de sub-20) e Pitico, após a deserção de Dino, o "abono de família" da equipa na temporada finda.

A equipa do Sporting de Espinho, com profundas alterações em relação à época transacta, constituiu uma

agradável surpresa para os seus adeptos. Sem o entrosamento ideal, como se compreende, alguns dos reforços mostraram aptidões apreciáveis. Duca, Diogo, Goran e Batari revelaram qualidades, enquanto que os restantes jogadores do plantel actuaram igualmente em bom plano.

A grande desilusão da prova foi o primodivisionário Desportivo de Chaves que se

quedou pelo último posto. Nos dois encontros disputados, foi possível perceber as limitações do plantel flaviense. Jesus, o treinador, vai ter uma árdua tarefa pela frente...

A classificação final da 19ª edição do Torneio da Costa Verde ficou assim escalonada:

- 1º Beira-Mar
- 2º Lusitânia de Lourosa
- 3º Sporting de Espinho
- 4º Desportivo de Chaves

Espinho, 0 Beira-Mar, 1

Estádio Comendador Manuel Violas, em Espinho.

Árbitro: Joaquim Jesus, do CA da AF Aveiro.

Relvado em bem estado.

ESPINHO - Luís Manuel; Slagalo; Amadeu, Duca e Vítor Santos, Diogo, Aziz "cap.", Cardoso, Beto e Bolinhas; Batari.

Substituições: Bolinhas por Cândido (aos 57m), Cardoso por Filó (aos 69m) e Batari por Nelson (aos 90m).

Treinador: Luís Norton de Matos.

Disciplina: cartão amarelo para Vítor Santos (65m). Cartão ver-

melho para Aziz (88m).

BEIRA-MAR - Acácio; Pedro Miguel, Dinis "cap." e Eliseu; Carlos Costa, Eusébio e Cabral; Fernando Gomes, Pitico e Tarcísio; Toni.

Substituições: Cabral e Eusébio por Morgado e Punisic (45m), Toni por Miguel (71m) e Pitico por Fernandes (83m).

Treinador: Rodolfo Reis.

Disciplina: cartão amarelo para Fernando Gomes e para Dinis (31m). Cartão vermelho para Punisic (64m).

Ao intervalo: 0-0. Marcador: Toni (49m):

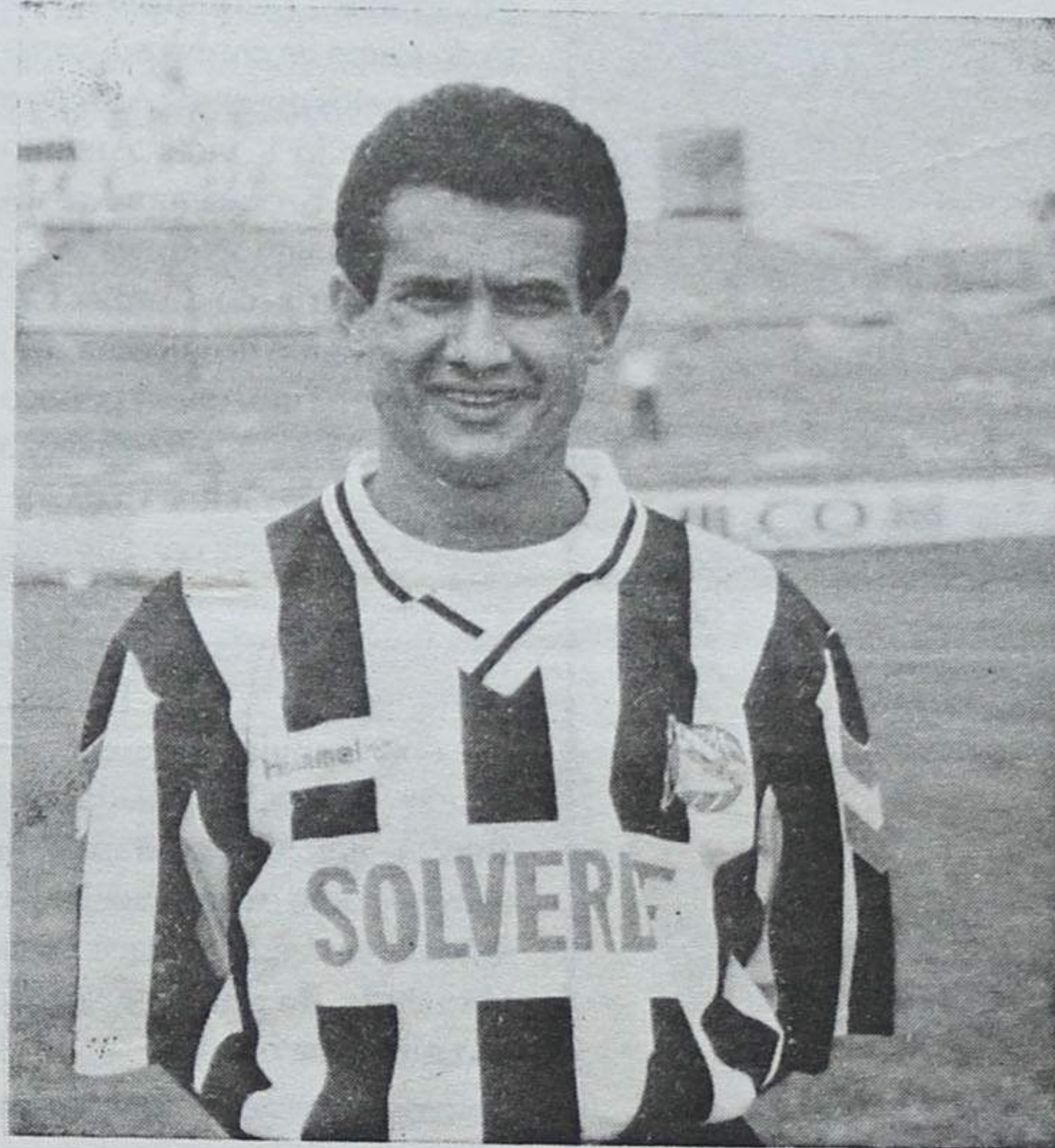

Aziz foi expulso no jogo inaugural do Torneio da Costa Verde

Toni(ficante) decisivo

A toada ofensiva imprimida pelos "tigres" nos primeiros minutos da partida surpreendeu os forasteiros, à espera de um adversário menos afoito e mais permeável na defesa.

Após alguns minutos de desnorte, em que os comandados de Rodolfo Reis estiveram quase sempre à mercê do Espinho, o jogo entrou numa fase de equilíbrio, sem grandes destaques individuais.

Contudo, seria o Sporting de Espinho a criar a maior oportunidade de golo, quando Batari, na marcação de um livre, enviou a bola à barra, com Acácio a seguir a sua trajectória.

O ímpeto ofensivo dos locais manteve-se, ao longo da primeira parte, bastante elevado. O Beira-Mar controlava eficientemente o rumo dos acontecimentos, é certo, mas era o Espinho a equipa que demonstrava maior apetência pelo golo.

Na equipa da casa, destacaram-se as exibições de Diogo, Batari e Duca, bem secundados por Cardoso, Vítor Santos e Amadeu. De uma forma geral, os reforços corresponderam às

expectativas legitimamente criadas, apesar de ainda se notar a ausência do tal homem de área que tanta falta fez ao Espinho na época passada.

No segundo tempo, o Espinho remeteu-se para a sua defesa, "entregando os pontos" ao adversário. Toni, o temível ponta de lança que o Beira-Mar foi "buscar" ao F.C. Porto, não se fez rogado e decidiu a contenda, num remate efectuado à boca da baliza, a concluir um lance gizado pelos seus colegas.

Nos minutos seguintes, o golo constituiu uma espécie de tonificante para os aveirenses que tiveram a oportunidade de ampliar o marcador. O jogo entrou a partir de então numa fase característica, já que o Beira-Mar havia abdicado do ataque enquanto que o Espinho não demonstrava possuir forças para alterar o resultado.

Joaquim Jesus, do Conselho de Arbitragem da Associação de Futebol de Aveiro, demonstrou uma dualidade de critérios gritante, sempre em desfavor do Sporting de Espinho.

Espinho, 2 Chaves, 0

Estádio Comendador Manuel Violas, em Espinho.

Árbitro: Bernardino Castanheira, do CA da AF de Aveiro.

ESPINHO - Vítor; Amadeu, Cerqueira, Filó e Sebastião; Pedro, Vítor Santos, Bolinhas, Cândido, Goran Milosavljevic e Batari.

Substituições: Pedro Diogo (aos 45m), Nelson (70m), Paquete (87m), Artur Jorge (45m),

Hélder (67m).

CHAVES - Silvino; Paulo Pires, Carvalhal, Manuel Correia e Lino; Paulinho, Toninho, Jaime Cerqueira e David; Edinho.

Treinador: Jesus.

Substituições: Simovic (27m), Zito (52m), Amarildo (42m) e João Pedro (48m).

Ao intervalo: 0-0. Marcadores: Goran (59m) e Artur Jorge (64m).

Pontapés na lógica

Ao contrário do que seria de supor, o Desportivo de Chaves acabou por revelar-se uma presa fácil para o Espinho que, a actuar em bom plano, alcançou o terceiro posto no torneio.

Norton de Matos apresentou uma equipa totalmente remodelada em relação ao jogo de sexta-feira. Dado o escasso tempo de preparação de que dispôs até ao

momento, o treinador estará decerto a testar os jogadores que, no futuro, lhe poderão oferecer mais garantias de atingir os objectivos arempadamente delineados, ou seja, alcançar a tranquilidade o mais rapidamente possível num campeonato que se ufana de ser o mais competitivo de todos os quantos se disputam neste País.

Os jogadores cumpriram ple-

Chaves, 0 Lourosa, 1

Estádio Comendador Manuel Violas, em Espinho.

Árbitro: Armindo Queiroz, do CA da AF de Aveiro.

CHAVES - Silvino; Paulo Pires, Carvalhal, Manuel Correia, Lino; Paulinho, Toninho, David, Edinho; Jaime Cerqueira e Marito. Jogaram ainda: Amarildo, Zito, João Pedro e Simovic.

LOUROSA - Serra; Carlinhos, João Gomes, Martins, Mico; Alexandre, Eusébio, Vítor; Tito; Maiamba e Cabe.

Jogaram ainda: Marco, Manuel José, Miguel Galdes e Rui Ferreira.

Ação disciplinar: cartão amarelo para Tito (Desportivo de Chaves), aos 52 minutos.

Ao intervalo: 1-0. Marcador: Tito (25 m).

Desde que assumiu o comando técnico da formação do Lusitânia de Lourosa, no final da época passada, o ex-benfiquista Álvaro tem imprimido uma dinâmica totalmente nova na equipa. No jogo do passado sábado, que opôs o Lourosa ao Chaves, ficou bem patente essa "revolução" operada pelo novo técnico. Jogando desinibidos, sem nenhuns complexos por actuarem na 2ª divisão B, os jogadores de Lourosa apostaram tudo no contra-ataque, aproveitando a velocidade dos avançados Maiamba e Cabe.

A estratégia viria a dar frutos aos 25 minutos quando Tito, bem servido pelos seus colegas, atirou a contar para o fundo da baliza.

Até final, o Chaves tentou, a todo o transe, virar o rumo aos acontecimentos mas o Lourosa não permitiu veleidades.

A actuação de Armindo Queiroz foi aceitável.

Beira-Mar, 1 Lourosa, 0

Estádio Comendador Manuel Violas, em Espinho.

BEIRA-MAR - Acácio; Dinis, Pedro Miguel, Eliseu e Cabral, Eusébio, Pitico e Fernando Gomes, Toni, Carlos Costa e Morgado.

Jogaram ainda: Pigueta, Fernandes, Simone, Miguel e Tarcísio. LOUROSA - Tibi; Rui Ferreira, João Gomes, Martins e Mico; Alexandre, Eusébio, Vítor e Tito; Miguel Galdes e Cabe.

Jogaram ainda: Manuel José, Rui Adriano, Marco e Amândio.

Ao intervalo: 0-0. Marcador: Pitico (86m).

Beira Mar e Lourosa, os finalistas da edição 19ª edição do Torneio da Costa Verde, proporcionaram um encontro agradável, apesar da excessiva picardia protagonizada por alguns elementos de ambas as equipas.

Os 15 minutos iniciais foram jogados aos mais alto nível, com oportunidades de golo para ambos os lados. A formação comandada pelos antigo internacional Álvaro não se atemorizou com o favoritismo dos aveirenses e chegou a colocar sérios embaraços a Acácio.

No segundo tempo o nível exibicional decaiu assustadoramente, com sucessivas paragens de jogo e passes transviados, tão característicos dos encontros de início de época.

Quando todos esperavam a marcação de grandes penalidades para o apuramento do vencedor, eis que Pitico, ex-jogador do Farense, com um violento disparo de fora da área, resolveu colocar um ponto final nas indecisões, oferecendo ao Beira-Mar o primeiro título da temporada.

namente a função que lhes estava destinada, revelando uma superioridade inequívoca em todos os aspectos do jogo frente a uma equipa da primeira divisão, facto que apraz registar.

Povoando eficazmente o seu meio-campo, o Espinho tapou os caminhos da sua baliza. Resultado: o seu antagonista criou poucas oportunidades de golo, e facilitou sobremaneira a missão dos locais.

O resultado poderá surpreender unicamente aqueles que não presenciaram o encontro, visto que o Espinho foi a equipa mais consistente, madura e eficaz ao longo dos noventa minutos.

Apesar da superioridade patenteada na primeira parte, o Espinho adiantou-se no marcador so-

mente aos 59 minutos, por intermédio do sérvio Goran.

Mal refeitos do primeiro golo, os adeptos do Espinho tiveram ainda mais uma ocasião para festejar, quando o novo reforço Artur Jorge bateu o bem conhecido Silvino pela segunda vez. Foi o delírio nas bancadas. Aplicando dois valentes pontapés na lógica, o Espinho desembaraçava-se de um Chaves, bem distante dos seus tempos áureos é certo, que, ainda assim, milita no primeiro escalão do futebol cá do burgo.

Norton de Matos tem motivos para estar satisfeito com o plantel que tem ao seu dispor, o qual oferece *a priori* mais condições de êxito do que o da época passada. Aguardemos.

Noite de arte do Orfeão de Espinho

“Show” representado em França repetido no Casino Solverde

Mercê da recente deslocação à cidade francesa de Grigny, em que o Orfeão de Espinho obteve assinalável êxito junto da colónia de portugueses (muitos eram espinhenses) ali radicados naquela linda cidade francesa, cuja actuação motivou já vários convites para outros pontos de França e também para o Luxemburgo e Alemanha,

coube agora a vez de Espinho poder assistir ao espectáculo que aquela colectividade artístico-cultural levou além-fronteiras.

Assim, por amável deferência da administração do Casino Solverde, como aliás tem acontecido em edições anteriores, realizou-se no magnífico salão de festas, na passada sexta-feira, o denominado sarau

de arte, a que o público compareceu em número avultado, vendo-se na assistência espinhenses emigrantes em vários países europeus e americanos, que saíram bem impressionados daquela sala de espectáculos. De destacar a presença do presidente da Associação de Portugueses de Grigny, que se fazia acompanhar da secretária do presidente da

Câmara daquela cidade.

O espectáculo foi iniciado com o grupo coral, dirigido pelo maestro Ricardo Pereira, ao que se seguiu o grupo de cantares regionais, acompanhados por diversos instrumentistas que imprimiram às melodias um sabor especial. Depois, as canções individuais interpretadas magistralmente por José Manuel e Olímpio Capela, reservando-se para este último um “show” a que os espinhenses já se acostumaram. A seguir: fados e guitarradas. O acompanhamento do grupo de cordas era constituído pelos maestros Alfredo e Veiga, tendo à viola António Faria. As vozes, sempre castiças, pertenciam às irmãs Adelaide e Maria do Carmo Caralinda, a Pinto de Oliveira e ao impagável Tino, que o público bem conhece. A apresentação foi de Joaquim Júlio.

A terminar esta noite de arte, para além de um apontamento de teatro interpretado por José Domingues e Chico Tavares, que obteve muitos aplausos, algumas danças estilizadas do Rancho Juvenil, fecharam com chave de ouro o espectáculo. De salientar também a actuação, embora curta, do grupo de “rock” recentemente criado.

O regresso a Espinho seis anos depois

Quem é o novo comandante da Polícia de Segurança Pública

Quando da saída de Bastião Novo, do cargo de comandante da Polícia de Segurança Pública de Espinho, referimos de passagem ao seu sucessor, Leonel de Almeida Costa, como aquele, comissário.



Hoje, é para referir os lugares que já ocupou na hierarquia da corporação e agradecer, por outro lado, os amáveis cumprimentos que dirigiu a “Defesa de Espinho” e ao seu director, logo que tomou posse do cargo.

O comissário Leonel de Almeida Costa, foi adjunto do comando de Aveiro da PSP, comandante de esquadra e chefe da secção de trânsito da mesma cidade.

Exerceu, mais tarde, funções docentes na Escola Prática da Polícia, em Torres Novas. Desempenhou, ainda, funções operacionais e administrativas.

Trata-se de um regresso a Espinho, porquanto em 1988 foi adjunto do comandante local da PSP.

Leonel de Almeida Costa tem 51 anos de idade e é casado.

Artefactos de ouro apreendidos em Espinho

Ourivesarias de Espinho têm sido visitadas por elementos da brigada fiscalizadora, do subdestacamento operacional de Espinho, adstrito ao Grupo Fiscal de Coimbra e dependente do Ministério das Finanças. Tentar evitar que esses estabelecimentos vendam “gato por lebre”, tem sido o objectivo primordial dos fiscais. Eles pretendem, ainda, contribuir para

que de algum modo seja preservado o bom nome do ouro português, reconhecido internacionalmente pela sua qualidade.

A verdade é que a sua acção tem dado bons resultados. Assim, no passado dia 8, nas referidas ourivesarias foi apreendida grande quantidade de peças de ouro, com o peso total de meio quilo e com o valor aproximado de 1500 contos.



INSTITUTO SUPERIOR DE PAÇOS DE BRANDÃO

(ÁREA DO GRANDE PORTO)
Reconhecido pela Portaria nº 1119/91 de 29 de Outubro e Portaria 1236/93 de 2 de Dezembro

BACHARELADOS (3 Anos)

- Relações Públicas e Publicidade
- Línguas e Secretariado
- Gestão e Contabilidade - Auditoria
- Informática
- Empresarial
- Relações Internacionais
- Engenharia Química Industrial

CURSOS DE ESTUDOS SUPERIORES ESPECIALIZADOS (Equivalente a Licenciatura - 2 Anos)

- Gestão e Contabilidade
- Relações Públicas e Internacionais

SECRETARIA PARA MATRÍCULAS E INFORMAÇÕES:

LARGO DA IGREJA - 4535 PAÇOS DE BRANDÃO
TELEF. 02 7451005/9 - FAX 02 7449277

TODOS OS CURSOS ESTÃO HOMOLOGADOS PELO MINISTÉRIO DA EDUCAÇÃO

FEDESPAB - FUNDAÇÃO DE ENSINO E DESENVOLVIMENTO DE PAÇOS DE BRANDÃO

Restaurante

LANCHONETE

Maracanã

Almoços

jantares

Vinhos e Petiscos

Café e Cervejaria

Rua 23, n.º 903
ESPINHO

LUSOTUFO

TAPETES CARPETES ALCATIFAS

Telefones Geral: 751760 Contabil.: 751894
Exportação: 751860 Encomendas: 751911
Telex: 22243 ROLAS P * Fax: 751164 CORTEGAÇA

Gabinete de Radiologia de Espinho

DR. JORGE NUNES DE MATOS
DR.ª MARIA DO CARMO VASCONCELOS

Médicos especialistas — Raios X — Ecografia - Mamografia

Consultório: Rua 20 n.º 1436 r/c Dt.º - Telef. 721975
Horário: das 9 às 18h30

SEMANÁRIO REGISTADO
NA DIRECÇÃO-GERAL DE COMUNICAÇÃO SOCIAL SOB O Nº 41/37
FUNDADO EM 27 DE MARÇO DE 1932 POR BENJAMIM DA COSTA DIAS

DEFESA DE ESPINHO

PROPRIEDADE DA EMPES - EMPRESA DE PUBLICIDADE DE ESPINHO, LDA., MATRICULADA NA CONSERVATÓRIA DO REGISTO COMERCIAL DE ESPINHO SOB O Nº 59, FOLHAS 30 DO LIVRO C-1, COM O CAPITAL SOCIAL REALIZADO DE UM MILHÃO E QUARENTA MIL ESCUDOS ★ REDACÇÃO E ADMINISTRAÇÃO NA RUA 26, Nº 601, 2º ESQUERDO, APARTADO 39, 4501 ESPINHO CODEX - TELEFONE 721525 ★ MAQUETAGEM, PAGINAÇÃO ELECTRÓNICA E FOTOMONTAGEM EM “DEFESA DE ESPINHO” ★ IMPRESSÃO - NAVEPINTER, INDÚSTRIA GRÁFICA DO NORTE, SA - E.N. 14 (km 7,05) - Apt. 121 - 4471 MAIA Codex - Tels. 9411085-9485631-9485564 - Fax 9411084 ★ TIRAGEM MÉDIA DE 3.500 EXEMPLARES ★ DEPÓSITO LEGAL Nº 1604/83 ★ MEMBRO DO IPIR - INSTITUTO PORTUGUÊS DE IMPRENSA REGIONAL

APARTADO 39
4501 ESPINHO CODEX
PORTE PAGO