

# DEFESA DE ESPINHO



APARTADO 39  
4501 ESPINHO CODEX  
PORTE PAGO  
ANO 62 • NÚMERO 3255  
18 DE AGOSTO 1994  
PREÇO: 90\$00 (IVA incluído)

DIRECTOR: ÁLVARO GRAÇA

SEMANÁRIO

FUNDADOR: BENJAMIM COSTA DIAS

População descontente com a Câmara da Feira

## S. Paio de Oleiros quer "vir" para Espinho!

Esta questão não é nova. Já tem uns anos. O saudoso Dr. Lito Gomes de Almeida, que foi hábil e muito competente presidente da Câmara Municipal de Espinho, chegou a reunir com pessoas influentes de S. Paio de Oleiros com o objectivo de "trazer" para Espinho essa freguesia situada num dos extremos do concelho da Feira. No entanto, o projecto não passou das intenções, por morte prematura do seu principal mentor.

Poucos anos volvidos, vem de novo à baila a ideia de S. Paio de Oleiros se divorciar da

Feira e iniciar os preparativos com o seu casamento com Espinho. Pensamos que uma grande percentagem da população oleirense veria com bons olhos esse casamento. A reportagem de "DE" andou por lá, por Oleiros, a auscultar o pensamento de alguns sobre essa eventualidade. Curiosamente não registou nenhum "não".

Só esperamos que a partir de agora não surja por aí um qualquer advogado sem clientela, de ideias "avermelhadas" e comportamento da mesma cor, a oferecer-se para pro-



duzir um texto-queixa a dirigir à Alta Autoridade, acusando-nos de manipuladores do inquérito que constitui a reportagem das pági-

nas centrais. O "caso" de Anta está ainda muito fresco para que o possamos esquecer tão depressa...

Varanda da Costa Verde

## Até as condições atmosféricas são potenciais inimigas do norte do país

## Sp. de Espinho no arranque para a grande maratona



## Ex-Café Moderno "virou" Casa de Cultura



## Folclore de qualidade no festival de Silvalde

Até ao próximo domingo

## Somos capital europeia de voleibol de praia



## Contactos de porta-a-porta para o consumo de gás natural

No final do corrente ano, a Lusitânia Gás já deverá ter entre 1000 e 1200 clientes. Antes de iniciar a campanha, a empresa já conta com um grande cliente: o Europarque, centro de exposições de Santa Maria da Feira.

Para já vai ser lançada uma campanha promocional sobre as vantagens do gás natural. Até ao início da distribuição deste combustível não poluente, a empresa pretende distribuir ar propanado ou GPL através de redes que se encontram em construção.

Considera-se que esta é a forma de rendibilizar as redes que estão a ser construídas na região centro. A própria legislação, que determinou os concursos para a concessão da distribuição, previa que as redes funcionassem com gases de substituição ou alternativos até ficar pronta a ligação que vai trazer o gás natural. As previsões para a conclusão do gasoduto da Argélia apontam para 1997, ano que marcará a chegada a Portugal deste tipo de energia.

Crê-se que cada cliente poupe em média, 100 contos. A campanha de contactos com os futuros clientes já começou. O primeiro passo dessa campanha traduz-se pela afixação de cartazes em Agueda, Aveiro, Coimbra, Espinho e Figueira da Foz. Seguir-se-à um contacto personalizado (porta-a-porta).

Nesta fase, a campanha dirige-se aos sectores terciário e doméstico, estando os esclarecimentos a cargo de funcionários de uma empresa da especialidade.

O estabelecimento das redes de distribuição de gás natural será executado pela Lusitânia Gás, desde as condutas da rede geral ao contador. A responsabilidade do cliente restringe-se apenas à instalação interior compreendida entre o contador e os aparelhos que funcionam a gás - uso doméstico - como fogões, esquentadores ou aquecedores. Com isso, cada cliente deverá poupar, em média, 100 mil escudos.

A rede de distribuição do gás natural está a ser incentivada com recursos da União Europeia por esta ser uma forma de energia menos poluente e mais económica.

## Esclarecimento da Sociedade Portuguesa de Autores

Solicita-nos a Sociedade Portuguesa de Autores a publicação do seguinte esclarecimento:

O Tribunal da Relação Pública de Coimbra, em sete acórdãos proferidos em 7 de Julho de 1993, 11 de Fevereiro, 13 e 20 de Abril deste ano, firmou jurisprudência em sentido contrário ao do Parecer da Procuradoria-Geral da República que entendia não estar sujeita ao pagamento de direitos de autor a comunicação de programas de rádio e televisão em estabelecimentos abertos ao público, tais como restaurantes, cafés, hotéis, bares e "pubs".

De acordo com essas decisões, "a mera recepção de emissões de radiodifusão sonora ou visual de obras, em qualquer lugar público, consubstancia um acto de comunicação dependente de autorização dos autores das obras literárias e artísticas apresentadas, atribuindo-lhes direito a remuneração, para além da que é devida pelo organismo difusor".

Assim, e ao invés do que tem sido divulgado, o tribunal confirmou a legalidade do procedimento da SPA ao exigir dos proprietários dos referidos estabelecimentos o pagamento a que

os autores das obras radiodifundidas têm reconhecido direito.

É certo que o tribunal, nos casos concretos que foram submetidos ao seu julgamento, concluiu pela absolvição dos arguidos. Mas fê-lo por ter considerado que eles haviam agido sem culpa, "em estado de dúvida" perante as diferentes e contraditórias interpretações da lei, portanto em consciência da ilicitude da sua conduta, que nesses processos foi apreciada exclusivamente sob o aspecto da responsabilidade penal.

Diferente é a responsabilidade civil, que a SPA lhes vai exigir, no estrito cumprimento da lei, como aliás é seu timbre.

Deverão eles, por isso, dirigir-se ao representante local da SPA para regularizar a sua situação, evitando os incómodos e encargos inerentes às acções que, no caso de falta de pagamento, não deixarão de ser lhes intentadas.

Não poderão eles agora alegar a "inconsciência da ilicitude" da comunicação não autorizada de emissões de rádio e televisão nos seus estabelecimentos, porquanto, se dúvidas houvesse em

face do Parecer da Procuradoria-Geral (que, como foi repetidamente dito, não tem força vinculativa), as categóricas decisões do Tribunal da Relação de Coimbra vieram dissipá-las por completo.

Por último, cumpre-nos chamar a atenção para o facto de aquele Parecer se limitar à questão da comunicação de obras literárias ou artísticas radiodifundidas, com expressa exclusão "da matéria da comunicação ao público de obras fixadas em qualquer suporte material", bem como da "radiodifusão por cabo ou satélite e recepção através de antena colectiva", como se pode ler no respectivo capítulo III.

Assim, à transmissão de música gravada em qualquer espécie de fonogramas, a título de música ambiente, e à recepção de emissões radiofónicas ou televisivas por meio de cabo, nunca seria aplicável a doutrina - aliás, como se disse, refutada pelas citadas decisões judiciais - do Parecer em referência.

Estas actividades continuam, pois, a depender de autorizações dos autores, que só a SPA está legalmente habilitada a conceder."

Seu "hobby" é o coleccionismo

## Amarrado a cadeira de rodas pede que lhe mandem sobras

É uma carta impressionante com o seu quê de dramático. Assina-a um homem de 53 anos, com mulher e uma filha, que desde a infância vive amarrado a uma cadeira de rodas por paralisia total dos membros inferiores. Ocupa o seu isolamento exterior dedicando-se ao coleccionismo de variadas coisas, em especial selos, postais ilustrados universais, calendários de bolso usados ou novos, canetas, porta-cha-

ves, isqueiros, emblemas e carteiras de fósforos.

São as sobras de alguns desses objectos que ele nos pede na sua carta, apelando à boa compreensão dos nossos leitores. Se puderem corresponder ao seu apelo, façam-no. Nós agradecemos. Deixamos aqui o seu nome e endereço: Álvaro Antunes da Cruz, Praceta Alto do Varejão, 1-2º Esq. - 1900 Lisboa. Telef. (01) 8134723.

## EXCELENTE OPORTUNIDADE DE CONSTRUIR A SUA CASA

**VENDE-SE LOTES TERRENO  
LUGAR DO MONTE  
S. PAIO DE OLEIROS**



Loteamento aprovado pela Câmara Municipal da Feira

Alvará Nº 5/94 de 8/Fev/94  
de Segunda a Sexta das 9 às 12 e das 14 às 17  
764 70 07 ou 764 70 32  
outros horários: 764 72 23 (falar com Sr. Fernando)

Contactar:

## CASINO SOLVERDE

Apresenta

## MÚSICA AO VIVO

NO

## BAR DOMINÓ

*No Bar Dominó do casino Solverde, às Quintas, Sextas e Sábados, você vai poder ouvir Música a partir das 21h30.*

*Um espaço animador e divertido para passar as noites de verão.*



CASINO SOLVERDE

Os melhores momentos



# Cinanima/94 com muitas novidades

A 18ª edição do Festival Internacional de Cinema de Animação de Espinho, vulgarmente denominado por Cinanima, irá decorrer entre os dias 8 e 13 de Novembro.

Encontram-se inscritas, até ao momento, cento e vinte obras, oriundas de vinte e um países. Caberá agora ao júri de selecção a árdua tarefa de escolher as melhores películas para a competição. A equipa que, a partir do próximo mês de Setembro, começará a visionar os filmes inscritos será constituída da seguinte forma: Artur Correia (regista e realizador de cinema de animação), Manuel Dias (escultor e professor de Belas Artes), Nuno Lacerda (arquitecto espinhense de nomeada), Matos Barbosa (realizador de cinema de animação) e Beatriz Legerén (produtora de cinema de animação).

Novidade absoluta no Cinanima é a "Dance Machine", um aparelho proveniente da

Holanda que, através de imagens em constante movimento de ídolos cinematográficos, irá animar as sessões do certame.

Igualmente prevista no Cinanima 94 estará uma oficina dedicada a jovens até aos 14 anos, orientada por Wilson Lazaretti, membro do júri internacional. O resultado final será projectado no festival.

Os visitantes terão uma oportunidade única para conhecerem melhor a vasta obra de Raoul Servais, consagrado realizador belga, membro do júri internacional.

A Alemanha irá estar representada com uma exposição do animador Jochen Ehman, enquanto que do Brasil vão chegar filmes publicitários das décadas de 50, 60 e 70, muitos deles realizados durante a vigência da ditadura militar naquele país.

O certame deste ano irá contar ainda com uma exposição israelita, de autoria de Y. Yoresh.

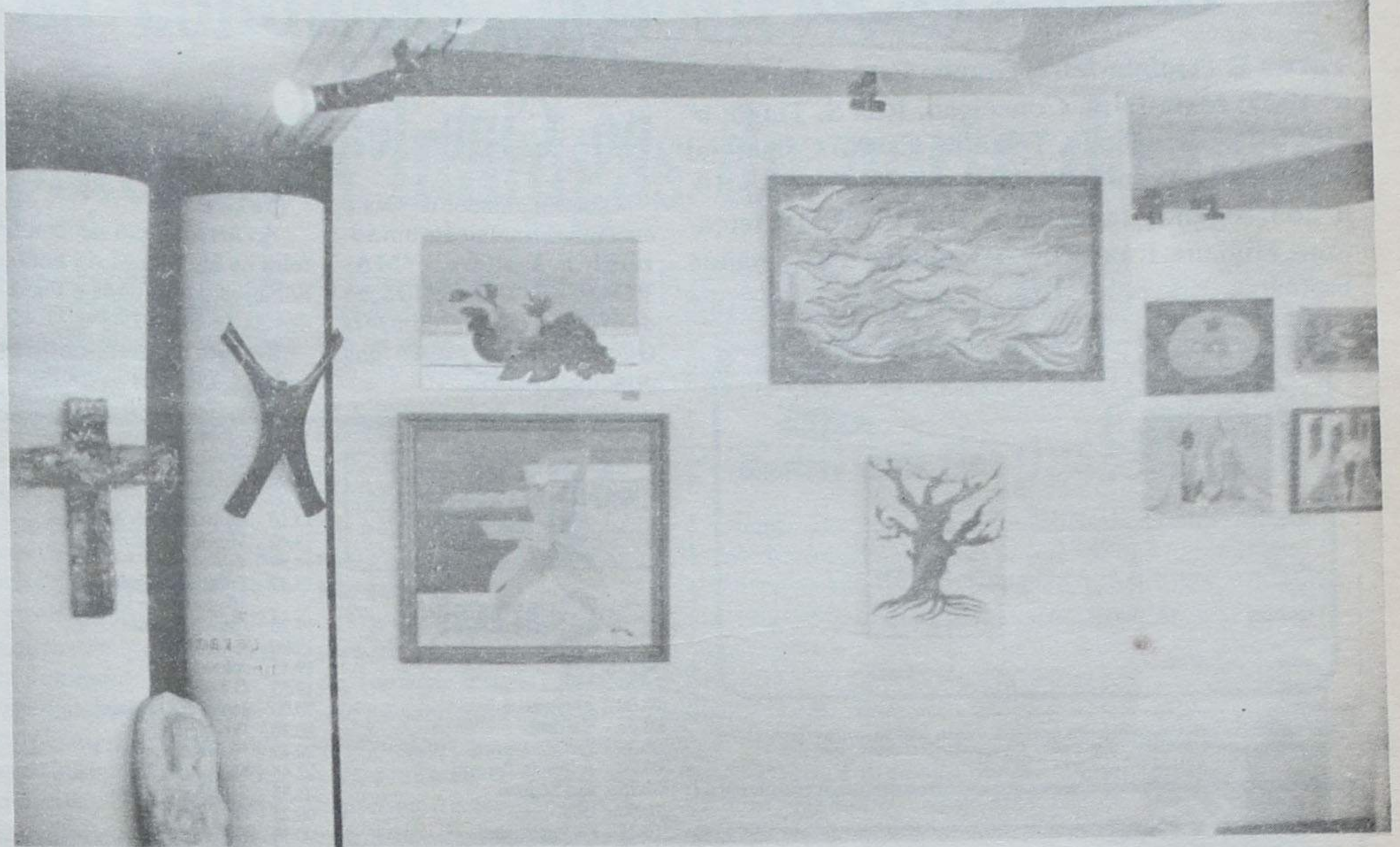

## Ex-Café Moderno "virou" Casa de Cultura

Desde sexta feira última que o antigo Café Moderno, situado à entrada da Rua 19, se transformou num espaço cultural, especialmente reservado a exposições de artesanato, pintura, escultura e até sessões de cinema.

Mas por pouco tempo. Em chegado o fim do ano corrente, cessa o compromisso do proprietário do imóvel em o aceder para

aquele fim, dando-lhe outro rumo em termos de actividade, provavelmente mais rentável, sob o ponto de vista financeiro.

A "recuperação" do ex-café, deve-se à Cooperativa Nascente que, para isso, contou com o apoio da Câmara Municipal.

Inaugurado em 14 de Junho de 1937, propriedade de Elias Pereira Tavares, o Café Moderno foi

durante muitos anos ponto de encontro para muitos dos que em épocas distantes se reuniam à volta das suas mesas e que a pretexto de saborearem o café, iam alimentando e enriquecendo tertúlias de natureza cultural.

Terão nascido no "Moderno", como em tantos outros cafés citadinos, muitos dos escritos saídos a público nos jornais da época, entre

eles "Defesa de Espinho".

O imóvel é hoje propriedade de Manuel Pinto Marques, empresário com mais tempo de Brasil do que de Portugal e que a partir de Janeiro do próximo ano pretende dar ao mesmo outro rumo.

Até lá, iremos ter no local várias manifestações culturais, traduzidas por exposições artísticas e afins.

### ALUGA-SE APARTAMENTO T3

c/ 100 m2 Rua 43 - Junto à Praça de Touros

Quartos c/ roupeiros, 2 banhos, cozinha e sala  
Renda - 75 c.

Telefone, 72 15 75 de segunda a sexta das 9 às 12 e das 14 às 17 horas

### CASIMIRO DE ANDRADE NELSO ALVES REIS

MÉDICOS DENTISTAS

Consultório: RUA 22 (Junto à Câmara)  
Telef. 724909

Eu abaixo assinado Humberto Pinto Rodrigues, portador do Bilhete de Identidade nº 9406505, Arquivo de Identificação de Lisboa, declaro para os devidos efeitos que a partir desta data não assumo a responsabilidade por qualquer que seja o tipo de dívida contraída ou a contrair por minha mulher de nome Maria Margarida Pinto Ferreira por esta ter abandonado o lar.

Espinho, 18 de Agosto de 1994.

Humberto Pinto Rodrigues



### Manuel Rodrigues Pinto

Parabéns pelas 50 Primaveras  
Dia 17 de Agosto

Tuas filhas e esposa, na passagem de mais um aniversário vêm desejar-lhe muitas felicidades e que esta data se repita por muitos e bons anos.

Lili - Cris e Lúcia



SALVÉ 23/08/94

### André Loureiro Vieira Castro



Seus pais,  
irmão e avós,  
tios e primos,  
vêm  
por este meio  
desejar-lhe  
muitas  
felicidades na  
passagem do  
seu 3º  
aniversário.  
Muitos  
beijinhos

"Restaurante Casarão"  
Bodas de Prata

Salvé 16/08/94

### Maria da Conceição Orlando Ferreira dos Santos



Seus filhos Cristóvão e Carina, sua mãe, irmãos, irmãs, cunhadas e cunhados, sobrinhos e demais família, pela passagem das suas Bodas de Prata, vêm desejar-lhe muitas felicidades.

## EDIFÍCIO "SORAYA"

A QUALIDADE QUE FALTAVA EM ESPINHO

★ A TRANQUILIDADE IDEAL DO SEU LAR

ÂNGULO DAS RUAS 14 E 37

T1 (95 m²) • T3 (180 m²) • T4 (270 m²) • Lojas

Apartamentos com grandes áreas, acabamentos de luxo e local privilegiado. Isolamento térmico e acústico, vidros duplos, vídeo-porteiro, elevador, arrumos (30 m²), parabólica, garagem e muito mais... Facilidades de pagamento.

Soc. Turística Salgueiral, Lda.  
Apartado 80  
Telef. 7322036; Fax 7323669  
SILVALDE - ESPINHO

TEMOS AINDA:

Lojas: Rua 23 (58/60/68/75 m²)

Loja: Rua 30 e 19 (200 m²)

Garagens: Rua 21 e 30



## FARMÁCIAS DE SERVIÇO

**Turno E** - Quinta-feira, Grande Farmácia, Rua 8, nº 1025; sexta-feira, Conceição, Rua S. Tiago, nº 709, Silvalde; sábado, Teixeira, Centro Comercial Solverde/1, Avenida 8; domingo, Santos, Rua 19, nº 263; segunda-feira, Paiva, Rua 19, nº 319; terça-feira, Higiene, Rua 19, nº 293; quarta-feira, Grande Farmácia, Rua 8, nº 1025.

concurso

**Com a Verdade M'Enganas**

DEFESA DE ESPINHO

Nome \_\_\_\_\_

Morada \_\_\_\_\_ Telefones \_\_\_\_\_

Localidade \_\_\_\_\_ Cód. Postal \_\_\_\_\_ Emprego \_\_\_\_\_

Idade \_\_\_\_\_ Profissão \_\_\_\_\_ Casa \_\_\_\_\_

IMPORTANTE: Preencher em letras maiúsculas, recortar pelo traçado, colar num postal dos Correios e enviar para Concurso "COM A VERDADE M'ENGANAS" - Apartado 4316 - 1507 Lisboa Codex

## VENDE-SE MORADIA

**3 Frentes - NOVA**

3 quartos, 2 banhos, despensa, cozinha, sala.  
**Só 13.550 c.**  
**SÓ VISTO**

S. Félix da Marinha — Telef. 731 10 92

## CLÍNICA DE MEDICINA DENTÁRIA

Acordos com : PSP, ACASA, CGD, EDP, SAMS, PHILIPS

Dr. Jorge Pacheco - Dr.ª Eva Pacheco - Dr.ª Lígia Ferreira - Dr.ª Palmira Castro - Dr.ª Cristalina Aguiar - Dr.ª Paula Amorim - Dr.ª Maria do Carmo - Dr. Horácio Monteiro da Costa — Cirurgia Estética - Maxilo Facial

ORTOPANTOMOGRÁFIA, TELERRADIOGRÁFIA, IMPLANTOLOGIA, ORTODONTIA (fixa e removível), PRÓTESE (fixa e removível)

Rua 8 n.º 381-1.º • 4500 ESPINHO • Telef. 722718

## ESMORIZ

**Dr.ª Carla Santiago e Dr. Luís Matos**  
**CLINICA DE MEDICINA DENTÁRIA**

Cirurgia - Odontopediatria - Dentisteria - Prótese  
Prótese fixa - Endodontia - Paradontologia

Av.ª da Praia — Edifício Panorama, 205 - Sala P  
(em frente ao cinema) — 3885 Esmoriz

2.ª a 6.ª e Sáb. manhã — Convenções: ADSE; C.G.D.;  
Telefone, 056-755400

## Clinica Médica Dentária

Dr.ª Rosa Neves

Dr.ª Leopoldina I. Santos Tavares

Acordos com: ACASA E CGD

Rua 23 n.º 773 - 1.º esq - Espinho

Telef: 72 01 16

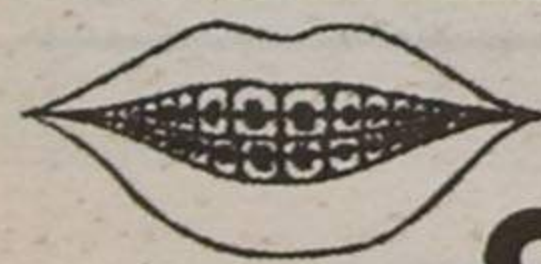

## CLÍNICA ORTODONTIA

— APARELHOS FIXOS —  
**Dr. Carlos Ramos**

Rua 19 N.º 342 Sala 1.3 — Tel. 02.723472 — 4500 ESPINHO

## De 19 a 25 de Agosto "Maverick" no Cine-Teatro S. Pedro

O maior jogador do Oeste encontrou finalmente um adversário à altura. "MAVERICK". Uma realização de Richard Donner com Mel Gibson e Judie Foster nos principais papéis.

M/12 Anos.  
As sessões são de 2ª a 6ª feira às 15.30 e 21.45 horas. Sábados, Domingos e Feriados às 15.00, 17.45 e 21.45. Sessões da meia-noite às sextas e sábados às 24.00.



MAVERICK

## FIM-DE-SEMANA NA

## Canal 1

### Sexta

- 08.00 - Abertura
- 08.05 - Garfield
- 08.30 - As Gémeas de St.ª Clara
- 09.00 - A Ilha do Tesouro
- 09.25 - Rua Sésamo
- 10.00 - Goal
- 10.25 - Os Rapozinhos
- 10.50 - Camp. Wildreness
- 11.20 - Pé Grande e os Amigos
- 11.40 - Culinária
- 12.00 - Perigosas Peruas
- 13.00 - Jornal da Tarde
- 13.35 - O Tempo
- 13.40 - Os Andrades
- 14.10 - Viajantes no Tempo
- 15.05 - Memórias
- 16.05 - Disfarces
- 17.00 - Caderno Diário
- 17.10 - Acção em Miami
- 18.00 - Culinária
- 18.20 - Ana Raio e Zé Trovão
- 19.10 - Com a Verdade M'Enganas
- 20.00 - Telejornal
- 20.30 - O Tempo
- 20.35 - Fera Ferida
- 21.25 - Boa Noite
- 21.30 - Jogos Sem Fronteiras
- 23.05 - Cheers, Aquele Bar
- 23.30 - RTP / Financial Times
- 23.40 - Informação
- 23.50 - Bolsa
- 23.55 - O Tempo
- 24.00 - Pela Noite Dentro: "A Arma Secreta"
- 01.50 - Encerramento

### Sábado

- 08.00 - Abertura
- 08.02 - Infantil/Juvenil
- 12.00 - Luta Livre Americana
- 13.00 - Notícias
- 13.05 - O Tempo
- 13.10 - Made in Portugal
- 13.40 - Heróis do Ar
- 15.10 - Emoções Fortes
- 15.35 - Primeira Matinée: "A Vingança de Sharpe"
- 17.15 - Onda de Verão
- 18.50 - Beverly Hills 90210
- 19.45 - Totoloto
- 19.50 - O Tempo
- 20.00 - Jornal de Sábado
- 20.30 - Boa Noite
- 20.45 - Futebol
- 22.40 - Na Paz dos Anjos
- 23.50 - O Tempo
- 23.55 - Parabéns
- 01.30 - Filme: "Cidade Dividida"
- 03.05 - Encerramento

### Domingo

- 08.00 - Abertura
- 08.02 - Infantil/Juvenil
- 12.00 - Blossom

- 12.30 - Sem Limites
- 13.00 - Notícias
- 13.05 - O Tempo
- 13.10 - Eu Tenho Dois Amores
- 13.40 - Missão Impossível
- 14.35 - Top +
- 15.35 - Primeira Matinée: "Fogo, Gelo e Dinamite"
- 17.20 - Onda de Verão
- 19.00 - Casa Cheia
- 19.45 - Joker
- 19.55 - O Tempo
- 20.00 - Jornal de Domingo
- 20.30 - Boa Noite
- 20.45 - "Futebol" Jornada 1
- 22.45 - Na Paz dos Anjos
- 23.55 - Sócios em Casa
- 00.25 - O Tempo
- 00.30 - Noite de Cinema: "Armadilha em Waco"
- 02.10 - Encerramento

### Sexta

- 11.00 - Abertura
- 11.02 - Televentas
- 12.00 - Infantil
- 12.55 - Expedições Num Mundo Mágico
- 13.45 - O Tempo
- 13.50 - Primeira Matinée: "O Jovem Cassidy"
- 15.40 - Aprender Com a Vida
- 16.30 - Segredos do Mundo
- 17.00 - Voley de Praia - Camp. Europeu
- 18.00 - Infantil
- 18.45 - Um, Dó, Li, Tá
- 19.45 - Mulheres no Jazz
- 20.20 - Os Alpes
- 21.10 - Boletim Agrário
- 21.15 - Boa Noite
- 21.25 - O Tempo
- 21.30 - TV2 Jornal
- 22.00 - RTP / Financial Times
- 22.10 - Remate
- 22.30 - Corrida de Touros
- 23.45 - Musical: "In A New Light 93"
- 01.10 - O Tempo
- 01.15 - Cenários do Crime
- 02.10 - Encerramento

### Sábado

- 11.00 - Abertura
- 11.02 - A Arca
- 11.50 - Cine Sábado: "As Aventuras de D. Juan"
- 13.40 - Tauromaquia
- 14.10 - Musical: "Frank Zappa"
- 15.00 - Acto de Coragem
- 15.55 - O Tempo
- 16.00 - TV2 Desporto
- 20.30 - Sessão Especial: "Medo Sobre a Cidade"
- 22.30 - De Lisboa Com Amor...
- 22.35 - Desenhos Animados/Boa Noite
- 22.40 - O Tempo
- 22.45 - No Cumprimento do Dever
- 23.35 - Nos Bastidores
- 24.00 - O Tempo
- 00.05 - Cine Dois: "Um Grito Silencioso"
- 01.30 - Woops
- 02.00 - Encerramento

### Domingo

- 09.30 - Abertura
- 09.32 - Caminhos
- 10.00 - Novos Horizontes
- 10.30 - 70 x 7
- 11.00 - Missa
- 11.55 - Ordens Militares e Relig. em Portugal
- 12.55 - Forum Musical
- 13.25 - Regiões
- 14.25 - Mulheres em Viagem
- 14.55 - O Tempo
- 15.00 - TV2 Desporto
- 20.30 - Sessão Especial: "Stavisky, O Grande Jogador"
- 22.20 - Woops
- 22.45 - TV2 Desporto
- 23.45 - O Tempo
- 23.50 - Artes e Letras: "O Reverso dos Cenários"
- 00.45 - O Tempo
- 00.50 - Cine Clube: "Fata Morgana"
- 02.10 - Encerramento

### Sexta

- 11.30 - G.I. Joe
- 12.00 - Tropicaliente
- 13.00 - Notícias
- 13.20 - Biografia - Bruce Lee
- 14.20 - Tarde de Cinema: "O Fantasma da Córsega"
- 16.00 - Sucessos da Sic: "Falas Tu ou Falo Eu"
- 17.00 - Notícias
- 17.20 - Mulher Proibida
- 18.20 - Sonho Meu
- 19.30 - O Juiz Decide
- 19.55 - Você Está na Sic
- 20.00 - Jornal da Noite
- 20.40 - Mulheres de Areia
- 21.40 - Mini Chuva de Estrelas
- 22.40 - Meteorologia
- 22.45 - Último Jornal
- 23.05 - Playboy
- 00.05 - Os dias do Cinema: "Um Pacto com o Diabo"
- 02.15 - Fecho

### Sábado

- 11.30 - Buéréré
- 13.15 - Portugal Radical
- 13.30 - Gladiadores Americanos
- 14.20 - Nunca Digas Banzai
- 15.00 - Sessão Aventura: "A Nau dos Condenados"
- 16.40 - Passageiro Imprevisto
- 17.00 - Curvas Perigosas
- 18.00 - Lei e Ordem
- 19.00 - Minas e Armadilhas
- 20.00 - Jornal da Noite
- 20.35 - Meteorologia
- 20.40 - Mulheres de Areia
- 21.40 - Os Trapalhões
- 22.40 - A Brincar a Brincar
- 23.10 - Último Jornal
- 23.30 - Água na Boca
- 00.30 - Sessão Especial: "O Casamento de Maria Brown"
- 02.40 - Fecho

### Domingo

- 11.00 - Verão Radical
- 11.30 - Buéréré
- 11.45 - Nickelodeon
- 13.15 - Portugal Radical
- 13.30 - BBC: Vida Selvagem
- 14.30 - Chiado Terrasse: "O Estafeto da Titi"
- 16.40 - Tudo Pelas Notícias
- 17.40 - Obras em Casa
- 18.10 - Bom Domingo
- 20.00 - Jornal da Noite
- 20.35 - Meteorologia
- 20.40 - Os Trapalhões
- 21.10 - Labirinto
- 21.50 - Maiores de 17:

- "Futebol - De Corpo e Alma"
- 00.00 - Meteorologia
- 00.05 - Último Jornal
- 00.20 - Balada de Nova York
- 01.20 - Fórmula Indy: "Loudon, New Hampshire"
- 02.00 - Desporto Gillette
- 02.30 - Fecho



### Sexta

- 10.30 - Abertura
- 10.32 - Lumen 2000
- 11.00 - O Papá das Pernas Altas
- 11.25 - Gasparzinho
- 11.40 - Já Tocou
- 12.05 - O Justiceiro
- 12.55 - Visto Isto
- 13.25 - Cassandra
- 14.25 - Quatro Estações
- 14.35 - Um Anjo na Terra
- 15.20 - Encontro
- 15.25 - Top 25 RFM/TVI
- 15.30 - As Aventuras do Cavalo Preto
- 16.00 - Animação
- 16.30 - Flinstones
- 16.50 - Alf
- 17.20 - Morena Clara
- 18.20 - Caprichos
- 18.50 - Estrela
- 19.30 - Informação Quatro
- 20.00 - Parker Lewis
- 20.30 - Futebol: "Parma - Juventus"
- 22.20 - Achille Lauro
- 00.00 - Última Hora
- 00.20 - Fora de Jogo
- 00.40 - Lauro António Apresenta: "O Professor de Música"
- 02.40 - Top 25 RFM/TVI
- 02.45 - Quatro Estações
- 02.50 - Encontro

### Sábado

- 08.00 - Abertura
- 08.02 - Animação
- 10.30 - Lassie
- 11.00 - Vamos ao Circo
- 12.00 - Caça ao Canudo
- 13.00 - Contra-Ataque
- 14.00 - Top 25 RFM/TVI
- 14.30 - Quatro Estações
- 14.35 - Estrela
- 17.15 - Cinema ao Fim da Tarde: "D.A.R.Y.L."
- 19.30 - Informação Quatro
- 20.10 - Na Onda
- 20.15 - Marés Vivas
- 21.05 - O Jogo do Ganso
- 00.05 - Últimas Notícias
- 00.45 - Cinema Quatro: "A Aluna e o Professor"
- 02.25 - Quatro Estações
- 02.30 - Encontro

### Domingo

- 08.00 - Abertura
- 08.02 - Animação
- 10.30 - Lassie
- 11.00 - As Histórias Mais Bonitas
- 11.30 - Quatro Ventos
- 12.00 - Vaticano em Directo: "Angelus"
- 12.15 - Missa Dominical
- 13.50 - Quatro Estações
- 14.00 - Césus de África
- 15.00 - Cinema Quatro: "Batón e Chuteiras"
- 16.40 - Queridos Inimigos
- 18.35 - Duque de Ouros
- 19.30 - Informação Quatro
- 20.10 - Na Onda
- 20.15 - Marés Vivas
- 21.00 - Trocado em Miúdos
- 21.30 - Turno da Noite
- 00.00 - Últimas Notícias
- 00.15 - Caixa de Perguntas
- 00.45 - Quatro Estações
- 00.50 - Encontro



# Até as condições atmosféricas são potenciais inimigas do norte do país

Varanda da Costa Verde  
Por Agostinho Almeida

Já não bastava a corrosiva pressão que alastra pela Europa com uma agressividade do comum, arrastando consigo, em vertiginosa avança, as economias debilitadas, proporcionando mal-estar nas populações, com peses em todas as áreas, empecendo ainda mais este peso, numa altura em que procura "esgueirar-se" por entre os parceiros comunitários para se acomodar num chamar mais apetecível, de uma população que começa a sentir o prazer de uma vida mais otimizada.

Como se tudo isto não bastasse, também as condições atmosféricas não foram favoráveis ao desenvolvimento do turismo, como extraordinária fonte de receitas, mormente delimitado e "distante" norte do país, onde o sol teimava em aparecer e as temperaturas apresentaram abaixo dos valores normais para a época. O nevoeiro ou céu encoberto, am o presente matinal para muitos se deslocaram no mês de Julho para as praias noroeste, e o próprio mês de Agosto tem apresentado alguma chuva, mar encrespado, e altas com salpicos na avenida marginal, coisa que não estávamos habituados naquela quadra do estio. Parece que "S. Pedro" é um potencial amigo do norte, mergulhando num mar tempestuoso de se. Os "milagres" de um mesmo desenvolvido tardam a aparecer e esta deflexão da natureza, numa época calma, faz-nos pensar que, na realidade, para o norte, "nem bens, nem boa sorte".

Entre a tempestade e a bonança, resta-nos a consolação constatar que Espinho, pese azares atmosféricos e vári-

os outros que a custo nos estávamos a habituar, se apresta, finalmente, para tentar "arrumar a casa" e apresentar num futuro muito próximo, uma "nova sala de visitas", devidamente acolhedora, para um turismo exigente a cada vez mais sofisticado.

A nossa terra precisa de abandonar a ideia de ser um centro turístico para apenas 30 (ou menos) dias de veraneio, anuais, como tem acontecido. O presidente da Câmara disse, em recente entrevista à "Antena 1", que era necessário criarem-se atractivos para que todo o ano houvesse convergência de turistas para esta localidade, e que estava receptivo às sugestões dos munícipes, no sentido de se valorizar cada vez mais esta cidade turística-balnear. Ainda bem que isso pode acontecer, porque será um trampolim para mais altos voos. E Espinho há muitos anos vem reclamando o "ceptro" da rainha que "infantilmente lhe foi retirado" não se sabe por quem.

## Breve síntese da época de veraneio/94 prestes a fechar as portas

Em jeito de resenha, sublinhe-se que a época de veraneio/94 esteve já com uma estrutura diferente. Parece começar a entrar-se no bom caminho, embora haja pela frente uma longa caminhada... um pouco íngreme, à nossa espera.

A apreciação que podemos fazer neste momento, refere-se à faixa litoral vista de norte para sul, onde se inserem algumas anomalias, já crónicas e alertadas nesta secção. Temos a esperança

que desta vez José Mota possa considerá-las e resolvê-las. Trata-se de uma necessidade de construir um passeio, devidamente empedrado, para os banhistas se movimentarem, com muro e acessos às praias, no estilo urbanístico da zona central, desde a Rotunda da Praia da Seca (inclusive), passando pela Rua 6, até à piscina municipal, percurso esse com a conveniente iluminação.

Enquanto isso, impõe-se a construção, nas praias concessionadas, de instalações condignas para os herdeiros "em pedra e cal", de linhas arquitectónicas, contemplando essas mini instalações com WC, bar e esplanada extensível, acabando de uma vez por todas com aquele arcaico modelo de barracos, que fazem lembrar os bairros de lata que a própria Câmara pretende (e bem) erradicar.

Agora que felizmente o mar deu algumas tréguas no sector norte, onde a Câmara anterior pretendia construir um projecto megalómeno, poder-se-ia "roubar" à praia, na Rua 6 (zona da Praia Azul), apenas três ou quatro metros de areal, a fim de se alargar não apenas o passeio, como a própria Rua 6, uma vez que não existem razões para afunilamentos naquele local onde o areal sobra. Simultaneamente, impõe-se que a Câmara defina o futuro daqueles pardieiros, substituindo-os por edifícios com dignidade turística.

Entretanto, como era sugerido, lembramos que junto ao muro poente da piscina, dado o excessivo espaço existente para os transeuntes, poder-se-ia construir uma dezena de pavilhões, com cerca

de 12 metros quadrados cada, com a configuração de meia-lua, ou outra, onde instalariam, por adjudicação prévia, os vendedores de bijuterias, pipoqueiros e de outras trapalhadas, que se permitem acupar e poluir outros espaços públicos, gratuitamente, numa clara demonstração de anarquismo.

Por outro lado, da Rua 23 para sul, impõe-se a construção (ou beneficiação) do passeio no pátio inferior à avenida marginal, que já existiu, para o trânsito de banhistas, bem como a colocação de boa quantidade de recipientes para os lixos em toda a zona costeira, para habituação dos transeuntes. Também queremos deixar aqui vincada uma chamada de atenção para os nossos autarcas, no sentido de serem criadas, nas praias centro e sul, devido à aglomeração de imensas rochas, zonas adequadas de acesso ao areal para deficientes, velhos e crianças, evitando-se assim acidentes, como já aconteceram, que em nada dignificam o bom nome de Espinho, uma vez que se tratam de praias muito movimentadas. É bom lembrar que nem só a praia da Baía deve ser contemplada com todos os requisitos sofisticados, abandonando à sua sorte as restantes praias da zona urbana, que nem limpeza é exercida naquelas areias, possuindo a Câmara máquinas adequadas para o efeito. É pena que os estrangeiros levem gravadas imagens degradantes de uma praia que frequentaram, mas que é marginalizada!

Outra nota negativa, a merecer ponderação, diz respeito aos concessionários das companhias de pesca, que não têm encontrado regulamento que delimite a sua actividade. Vai daí, estendem-se pela praia fora, para norte da zona tradicional, até perto da Rua 33, movimentando-se com vários tractores, por entre os banhistas, estendendo as redes e apetrechos de pesca, numa clara banalização do valor turístico espinhense e dos perigos que esse alheamento pode dar origem, com tanta gente na praia. Não se compreende a razão porque não utilizam apenas o sector

## Muro da esplanada: "Loja" de ambulantes e estendal de passadeiras

O muro de repouso da avenida marginal (vulgo esplanada), que foi criado para as pessoas de delectarem numa convivência saudável e apetecida, saboreando a brisa marítima, tem sido violado por estranhos para fins completamente alheios àqueles que nortearam a sua construção, sem que alguém resolva tomar providências para combater essa anomalia.

Na zona central, a afluência de vendedores ambulantes africanos é cada vez maior, montando "estabelecimentos" no muro, numa extensão de vários metros, debaixo de guarda-sóis, que foram colocados para os cidadãos. Mais a sul, os moradores estendem passadeiras sobre o muro para serem lavadas e ficam lá todo o dia a secar, sem que também alguém "repare"!

sul do esporão da zona piscatória, onde afinal estão centralizados os sistemas de alarme para a faina e onde os turistas gostam de apreciar a saída das redes, numa zona liberta de público.

construções, quer seja para apartamentos turísticos, quer fosse para estação de talassoterapia sofisticada, na qual se poderia incluir uma unidade hoteleira.

Continuar assim eternamente, é uma vergonha!

## Prolongamento da avenida marginal e solução da antiga fábrica de conservas tardam em aparecer

Há vários anos que se vem lembrando as entidades para a conveniência de se resolver de uma vez por todas aquele aleijão urbanístico da velha fábrica de conservas, que continua a cair aos bocados, e também do prolongamento da avenida marginal.

Quanto ao primeiro, há quem opine (e bem), que se deveria prolongar a Avenida 8, cortando-se a fábrica em dois lotes. Enquanto o sector nascente era reconstruído, devolvendo a beleza que aqueles jardins tiveram em tempos recuados, cujo edifício ficaria com múltiplas utilidades, o restante corpo, a poente, daria para magníficas

## Pavimentação do passeio das palmeiras ainda será para este século?

É curioso que equipas de obras públicas camarárias têm andado a pavimentar vários passeios no perímetro citadino. Algumas vezes vão repavimentar, estragando o cimento que já existe. Já andaram pelos "arrabaldes" (Rua 30), onde poucas pessoas passam, mas ainda não chegaram nem à Rua 33, entre as ruas 14 e a 16, nem tão-pouco à Avenida 8, passeio das palmeiras, onde se localizam hotéis, restaurantes e é considerado o coração do turismo espinhense. Já é vontade de fazer tudo às avessas! E o público que caminha sobre a lama durante o Inverno e que aguenta as poeiras no Verão! Em pleno centro citadino!

## Lota ou mercado ou nem uma coisa nem outra!

Ao princípio, era lota de peixe que foi muito saudada aquando da sua construção. Mais tarde, devido às teimosas investidas do mar e natural paralização das companhias existentes, ficou ali abandonada, vindo a ser reconvertida, mais tarde, para uma espécie de mercado, sem que reúna o mínimo de condições para tal.

No exterior, como que a fazer pouco daquela espécie de mamarracho, alguém se deteve, horas a fio, a pintar números telefónicos. Muitas centenas de hopotéticos números estão para ali a poluir as paredes e... também ninguém viu, nem se interessou por eliminar, restituindo a limpeza e o ordenamento àquele edifício!

## ELVIRA SILVA

Especialista de dermatologia e venereologia (doenças da pele)

CONSULTÓRIO: Rua 11, n.º 746  
Telef. 72 34 67



Silvalde a abarrotar de gente

# Festival Luso-Espanhol com folclore de primeira

Foi um festival em cheio, na confirmação aliás de uma tradição que vai ganhando cada vez mais raízes.

Referimo-nos ao Festival Luso-Espanhol de Folclore que se realizou no domingo junto da capela do Senhor do Calvário, em Silvalde.

Muito antes da concentração dos ranchos participantes, vindos de Baião, Alcobaça, Matosinhos, Cidade Real e Vigo (ambos de Espanha), além, como é óbvio, do Rancho Folclórico de S. Tiago de Silvalde, já o recinto do festival mais parecia uma romaria, estendendo-se até lá acima à entrada de S. Paio de Oleiros.

Depois, foi a recepção aos visitantes, através de uma sessão de boas-vindas, na sede da Junta de Freguesia, no decorrer da qual foram entregues lembranças aos representantes de cada rancho.

Seguiu-se o jantar-convívio,

no salão polivalente e, depois, o desfile etnográfico desde a sede da Junta ao Largo da Capela.

Quanto ao festival, pode dizer-se que atingiu excelente nível artístico, a provocar constantes aplausos da multidão que

ali se juntou para o apreciar.

Dentre os presentes, viam-se inúmeros emigrantes espinhenses, que todos anos por este tempo vêm até nós matar saudades. Também desta feita lhes foi oferecido um belo espectáculo.

## Ex-combatentes em Angola promovem convívio

Um grupo de ex-combatentes em Angola, que actuou no norte daquela antiga colónia, vai comemorar mais um aniversário do seu regresso a Portugal, através de um almoço-convívio a realizar na cidade de Évora, em 24 de Setembro. Trata-se dos membros do Batalhão de Caçadores 514, Companhia 472.

Informações através dos telefones (02 - 9480921 - Humberto Rebelo) ou (066) 22178, 29452, 22179 e

22920 - major Matos Silva.

### Convívio nacional de ex-combatentes da Guiné

Antigos combatentes da Guiné vão realizar em 5 de Outubro o 13º almoço-convívio nacional, a decorrer na Discoteca República, em Castelo Branco. Os interessados (que podem inscrever esposa e filhos) deverão escrever para 13º Almoço-Convívio - Guiné 94 - Apartado 42 - 3531 Magualde.



Um apelo às pessoas e um grito à Câmara

## Papel usado não é lixo

Actualmente, com o exagerado consumo de papel, não se tem, por vezes, a consciência que esse papel provém de áreas florestais que rapidamente se transformam em desertos ou em áreas de eucalipto, que está completamente desadequado ao nosso ecossistema.

Por acomodação, por falta de bidões específicos para a reciclagem ou por falta de informação, toneladas de papel transformam-se em lixo, em vez de se poupar a vida de 15 a 20 árvores as quais demoram mais de 20 anos a desenvolverem-se.

Muito papel reciclado, essencialmente escolar, é já vendido em algumas lojas, mas ainda há quem prefira comprar pa-

pel normal (florestal). Argumentam que o papel reciclado é mais caro e que a sua qualidade é inferior à do outro papel. Hoje em dia, o preço está quase equiparado e a qualidade pouco os diferencia.

São inúmeras as vantagens. Para além de permitir que o número de árvores derrubadas seja menor, reduz cerca de 100 vezes o consumo de água no seu fabrico, e não esqueçamos que sem água não há vida; também consome duas ou três vezes menos energia que o papel fabricado à base de fibras virgens. Cada tonelada de papel 100% reciclado poupa energia suficiente para o funcionamento dum lar médio durante 6 meses.

Faça a distinção e defenda o direito à floresta; não tem a perder mas, pelo contrário, terá a certeza que, consumindo papel reciclado e reciclando o seu, contribuirá para um Portugal mais verde.

Em Espinho, faz falta um centro de depósito de resíduos sólidos como o papel, o plástico, o vidro, máquinas domésticas fora de uso à semelhança da que já está em funcionamento na cidade da Maia.

Daqui, faremos dois apelos: um a todas as pessoas para reciclarem o papel - pouparem a floresta - e enquanto esperamos, há sempre a possibilidade de reciclar o seu papel na Câmara, perto da piscina, frente ao mar; outro à nossa Câmara para estar atenta a estas necessidades vitais para uma cidade.

Nem só de asfalto precisa uma cidade, mas também de brevidade de outras actividades tão necessárias a uma vida saudável.

Seja responsável! Salve a árvore!  
Contamos consigo!

Rute e Sofia Santos



**INSTITUTO SUPERIOR DE ESPINHO**  
(ISESP)

**CURSOS SUPERIORES**

- **CONTABILIDADE E INFORMÁTICA**
- **CIÊNCIAS DA COMUNICAÇÃO**
- **GESTÃO HOTELEIRA**
- **TURISMO**

Director: *Dr. Valdemar Martins*

INFORMAÇÕES  
INSCRIÇÕES  
MATRÍCULAS

▶ RUA 30, N.º 611 - AP.º 443 - ESPINHO  
TEL. (02) 731 17 84

\* Na última fase de reconhecimento

### MATOS VIEGAS

MÉDICO ESTOMATOLOGISTA  
DOENÇAS DA BOCA E DENTES

Acordo com: A.D.S.E. - A.C.A.S.A. - E.D.P. - C.T.T.  
CAIXA GERAL DE DEPÓSITOS E S.A.M.S., PHILIPS, ARS AVEIRO  
RUA 19 N.º 364-1.º DT.º - TELEF. 721024 - ESPINHO

### Gabinete de Radiologia de Espinho

DR. JORGE NUNES DE MATOS  
DR.ª MARIA DO CARMO VASCONCELOS  
Médicos especialistas — Raios X — Ecografia - Mamografia

Consultório: Rua 20 n.º 1436 r/c Dt.º • Telef. 721975  
Horário: das 9 às 18h30

### Tele-Rocha

Projectos-instalações de gás  
Móveis e Electrodomésticos  
Cozinhas por medida

Rua 24 - 771 - Tel. (02) 721612  
Secção de gás - Rua 31, 469 - ESPINHO  
Telef. (02) 720325 - Fax (02) 7310436

### MANICURE

Para  
Cabeleireiro  
Manuel

Rua 62 n.º 35  
Telef. 72 07 17  
ESPINHO



# Ele foi uma vítima privilegiada do "PREC" "O Caso... Pinto de Magalhães" num volume de 900 páginas

Com uma tiragem de dois mil exemplares numerados e não colocados à venda, acaba de ser editado um volume com cerca de 900 páginas, com o título em epígrafe, que representa e traduz a homenagem a Afonso Pinto de Magalhães prestada pela família, só possível, segundo esta, à disponibilidade incondicional do autor, o advogado Augusto Lopes Cardoso.

Ligavam-me a Afonso Pinto de Magalhães laços de profunda e sincera amizade. Fui chefe de redacção do "seu" jornal "O Porto", quando era director de advogado e ex-jornalista Fernando Cabral, que foi presidente da Câmara Municipal do Porto.

Visitei-o em 1976, pela primeira vez, no Brasil, quando encontrava no "exílio" que foi imposto pelos "revolucionários" da época. Foi aí em Rio Branco, no Rio de Janeiro, que me concedeu uma larga entrevista para um jornal português e que na altura deu brado.

Nada devíamos um ao outro. Nem o "senhor Afonso" me apresentou alguma vez com o nome que quer que seja, nem eu, mais, hipotequei a minha dignidade de jornalista para o elogiar.

Admirava-o pela sua grandeza de alma e limpidez dos seus sentimentos. Ajudou

muita gente, sem hesitações e sem sombras, ele que julgava que o mundo era igual à concepção que dele tinha, que os homens eram todos bons, que não eram (como são) lobos uns dos outros; que não alimentavam ódios nem possuíam um espírito de reivindicta.

No Brasil tornou menos penosa a vivência do falecido presidente da República, almirante Américo Tomás, ao conceder-lhe boas e frequentes ajudas materiais.

Ele sabia que ao fazê-lo, poderia dificultar as diligências que vinham sendo feitas para que pudesse regressar livremente a Portugal, onde comunistas e socialistas já haviam nacionalizado a banca e, com ela, o Banco Pinto de Magalhães, de que era presidente do conselho de administração.

Dois ou três anos depois (são poucos os que sabem disto), veio a Vigo, para con-

fraternizar com muitos dos seus amigos, durante um almoço que teve lugar no Hotel Samil-Playa. Não tenho vergonha em confessar que chorei ao (re) rever o querido amigo, pelo seu abatimento moral e físico (mais físico que moral). Afonso Pinto de Magalhães tinha autorização expressa, conseguida através do brigadeiro Pires Veloso, para atravessar a fronteira e deslocar-se ao Porto. Todavia, seguindo conselho amigo, não saíu da Galiza, donde viria a regressar, horas depois, ao Brasil. Todos tinham conhecimento de que havia por cá muitos "kamaradas" interessados em criar-lhe (mais) problemas...

São tantas as recordações que eu guardo da sua imagem, de homem generoso e bom, que ao revelá-las poderia dar lugar a interpretações erradas. Insisto que nunca lhe pedi coisa alguma. Nada devíamos um ao outro. Só amizade e das mais sólidas. A família sabia-o bem.

Tenho bem presente um quadro natalício, representado por algumas centenas de bolos-rei que ele adquiriu numa confeitaria para oferecer aos pobres que o visitavam pelo Natal.

## Um comunista diferente

Afonso Pinto de Magalhães foi assás perseguido por comunistas e socialistas. Ele e não só. Que o diga, por exemplo, o dr. Alípio Dias, quando era administrador-director do jornal "O Comércio do Porto". O que viria a ser mais tarde membro prestigiado de diversos governos do pós 25 de Abril, teve de abandonar as duplas funções que exercia naquele diário, em consequência das pressões de que foi alvo, até de natureza física, por parte de meia dúzia de "valentões", sem dignidade. Um deles havia chegado ao jornal poucos dias antes, como estagiário, e foi-lhe logo entregue a chefia de uma secção! Teve sorte esse camaleão com cara e corpo de gente. Nos últimos vinte anos tem sido um tal "zigzaguar" na política. "Percorreu" em poucos anos um sem-número de partidos. Talvez por isso é



Afonso Pinto de Magalhães, no seu gabinete de trabalho do Rio de Janeiro, em 1976, quando era entrevistado por Álvaro Graça, director de "DE", para um jornal português

que está bem na vida!

Mas voltemos a Afonso Pinto de Magalhães, afinal a razão de ser destas notas, a pretexto do seu "Caso", agora transformado em livro.

Até na sua qualidade de (re) candidato a presidente do F. C. Porto, ele teve quem lhe fizesse a vida negra para, mais tarde, já depois da sua morte, esses tais terem bajulado a sua memória e a sua família.

Em defesa de Pinto de Magalhães surgiu o jornalista daquele diário, João Arnaldo Maia, já falecido e que, ao tempo, pertencia aos quadros do Partido Comunista Português.

João Maia fez questão de escrever, pelo seu próprio punho, palavras encomiásticas dirigidas ao banqueiro. Recordo aqui algumas passagens do seu escrito:

**Se no campo associativo pudemos vencer, pela intervenção de Pinto de Magalhães, crises muito graves, no campo político a oposição democrática contou sempre com os donativos de Pinto de Magalhães para as suas campanhas de fundos.**

**Fiz parte de algumas comissões especiais que, nas campanhas eleitorais para deputados para a Presidência da República, tinham de contactar com um restrito número de individualidades que, pelo melindre da sua posição social, procuravam ocultar qualquer apoio que concedessem à oposição.**

**Afonso Pinto de Magalhães que, como nos confessou, sempre se recusara a ceder às pressões do Governo fascista para se inscrever num dos seus organismos políticos, pelo que teve de esperar longos anos que a sua casa bancária viesse a ser reconhecida como Ban-**

**co, foi sempre de uma grande receptividade para os movimentos da oposição democrática.**

**Ao entregar o seu donativo, declarava, quase sempre, que era o cidadão Afonso Pinto de Magalhães e não o administrador do banco quem contribuía para os fundos da campanha opositora, e manifestava aos membros da comissão, recebidos no seu gabinete de trabalho, o maior interesse pelo êxito da campanha política que se aproximava.**

**Foi sempre possível contactar Pinto de Magalhães em tais circunstâncias, mas não seria da mesma forma possível pretender tal apoio de outros banqueiros, mesmo daqueles que, como por exemplo, Artur Cupertino de Miranda, nos recordavam, de vez em quando, a sua juventude de militância política no Partido Socialista, no qual passara a sobressair após a sua participação no Congresso de Guimarães.**

**É por ter o exemplo vivo do comportamento de determinadas pessoas que me permite falar sem constrangimentos da figura de Afonso Pinto de Magalhães.**

Isto foi escrito por um comunista e que por causa da sua coragem e da sua sinceridade, teve sérios problemas no interior do seu partido. João Maia chegou mesmo a ser alvo de um processo disciplinar, cujas conclusões ignoro.

Pois apesar dos seus sentimentos democráticos e do apoio que sempre dispensou à oposição, Afonso Pinto de Magalhães foi, como dissemos, após o 25 de Abril, duramente perseguido por comunistas e socialistas, que o obri-

garam ao "exílio" no Brasil e levaram ao congelamento dos seus bens, assim como de seus genros, Rodrigo Pinto de Barros, outro querido amigo, já falecido, e Rui Bizarro.

## Vítima privilegiada do "PREC"

Quanto ao livro agora tornado público, poderá e deverá dizer-se que não é fácil (não é possível) fazer qualquer síntese que permita o entendimento rápido de toda a sua matéria. E isto por que são, como dissemos, cerca de 900 páginas, contendo a reprodução de várias dezenas de requerimentos, despachos, doutos pareceres e muita outra documentação relativa a um processo de cerca de 3.000 folhas reunidas em 11 volumes, o qual (processo) viria a ser arquivado onze anos e oito meses depois!

Interessa voltar a dizer - e tornar claro para com os que ainda não conseguem ver (escreveu na introdução do livro, o dr. Augusto Lopes Cardoso) - que Pinto de Magalhães foi uma vítima privilegiada do "PREC". E, se conseguiu obter justiça, foi por mérito do seu comportamento e não por caducidade dos eventos ou até pela sua morte, ou mesmo pelo acerto de algumas decisões judiciais.

Terminamos, dando de novo a palavra àquele causídico:

**Um último voto pretendo formular ao dar a lume apenas alguma da documentação que torna acessível a muito mais O CASO PINTO DE MAGALHÃES: que a sua divulgação sirva para a sanidade jurídico-judiciária portuguesa; que historicamente possamos dizer NUNCA MAIS!**

Álvaro Graça

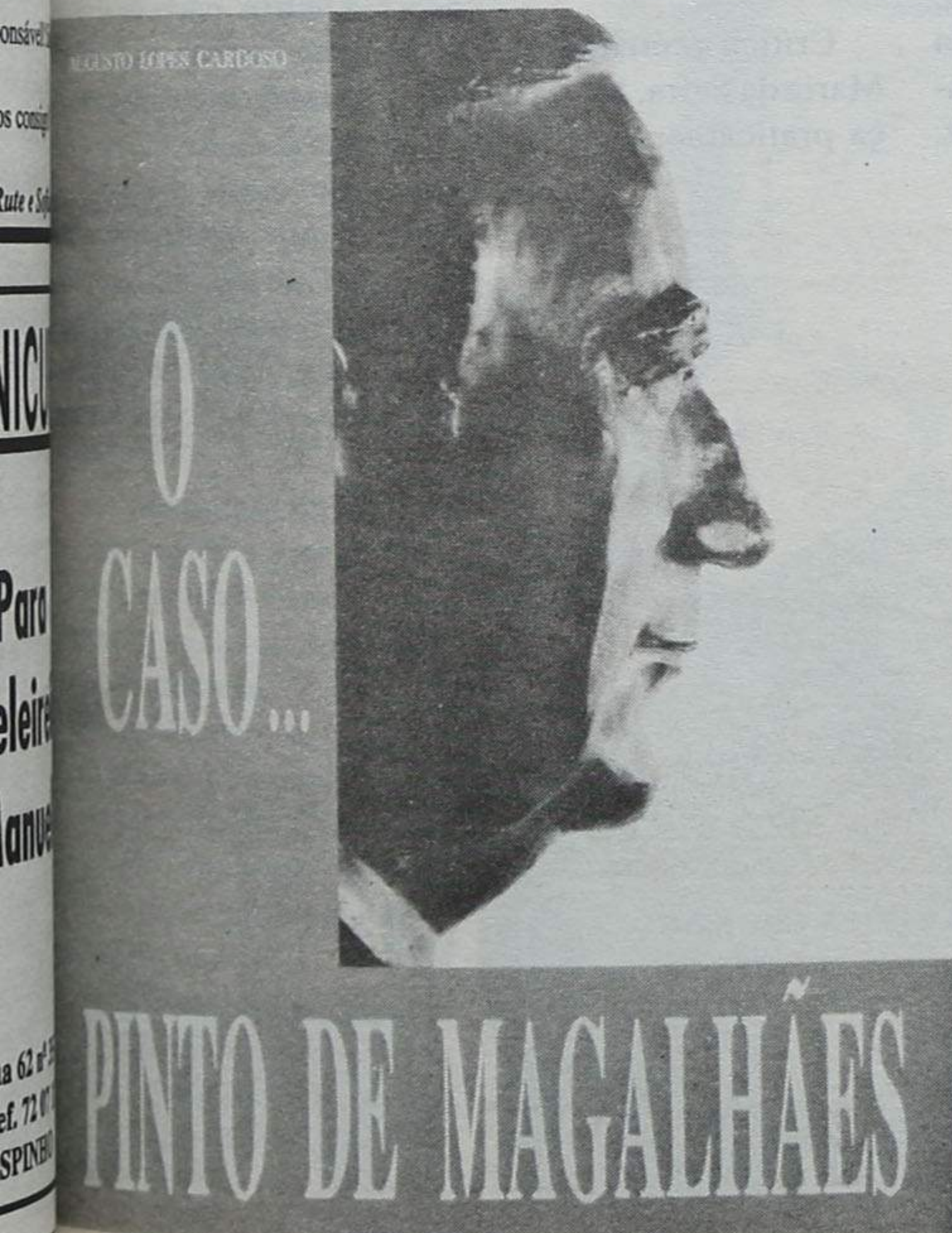



Eles (e elas) estão descontentes com Santa Maria da Feira

# “Transferência” de Oleiros - o desejo manifestado por n

O fascínio que a cidade de Espinho exerce sobre as localidades vizinhas ficou bem demonstrado no inquérito que levámos a efeito em S. Paio de Oleiros na passada sexta feira.

Com efeito, instados a pro-

a aproximação é um passo primordial rumo ao progresso.

A questão já foi diversas vezes aflorada e é ainda comentada amiúde nos meios locais. Aliás, algumas “démarches” foram mesmo efec-

para o nosso concelho. No entanto, a nível oficial, o assunto foi-se enredando nas teias do esquecimento.

Para muitos uma mera hipótese quimérica, o que é certo é que a população de Oleiros revela-se como apoiante incondicional da mudança. Argumentam que se sentem mais próximos de Espinho, ao contrário de Santa Maria da Feira demasiado afastada da terra... e do coração.

As queixas ao “poder central” residem na inexistência do saneamento básico, na ineficácia da rede dos transportes ou ainda na excessiva burocracia.

- Gostaria de pertencer ao concelho de Espinho?

- Que problemas esta terra possui que poderiam ser resolvidos por Espinho?

- Que queixas tem a fazer em relação a Santa Maria da Feira?

**Sara Augusta:**  
*“Seria um prazer pertencer a Espinho”*

Se tudo dependesse unicamente de Sara Augusta, São Paio de Oleiros já seria, há muito, uma parte integrante do concelho de Espinho. No

seu entender, as vantagens são várias e vão desde a qualidade dos transportes, passando pela qualidade do ensino até à rede de saneamento.

Aquela entrevistada considera que a prontidão dos serviços camarários espinhenses é outro dos grandes trunfos que contribui para a sua posição.

**1 - Com muito gosto. Em primeiro lugar, sou originária de Espinho, mas vivo em Oleiros há mais de trinta anos. Para mim, seria um prazer pertencer à minha terra natal, já que, desse modo, Oleiros evoluiria mais.**

Gosto muito de Espinho por tudo, ao contrário de Santa Maria da Feira, que não tem defendido os nossos interesses como devia.

Tenho falado com muitos vizinhos meus a este respeito e a opinião é unânime: todos teriam a ganhar muito se Oleiros pertencesse a Espinho.

**2 - Pequenas coisas do dia a dia, por exemplo. O funcionamento da Câmara é um caso flagrante. Sempre que me desloco à Câmara de Espinho, para resolver algum assunto urgente, sou rapidamente atendida. Evito ir à de Santa Maria da Feira, porque o atendimento é deveras lento e ineficaz.**

No entanto, julgo que, caso essa integração vá mesmo por diante, o apoio de Espinho a Oleiros podia estender-se a outras áreas.

O saneamento, os transportes, as escolas são nitidamente superiores em Espinho que na sua congénere da Feira. Com o tempo, nós, os habitantes de Oleiros, teríamos possibilidade de usufruir dessas infra-estruturas.

**3 - Eles não nos ligam nenhuma!**

A Junta de São Paio de Oleiros também tem feito muito pouco. Oxalá consigam levar a cabo essa mudança!

**Maria da Graça:**  
*“A rede de transportes da Feira é deficiente”*

Crítica acérrima de Santa Maria da Feira, Maria da Graça praticamente só encontra

defeitos na sua sede celho: falta de habitação, deficiente rede de transportes, má-vontade dos serviços da Câmara são exemplos de grandes disso. Sobre a mudança, Maria da Graça não tem dúvidas: Oleiros encontraria no progresso de Espinho a integrar o concelho.



nunciarem-se acerca do futuro da sua freguesia, os oleiros crêem firmemente que

tuardas pelo saudoso “dr. Lito” no sentido de proceder à transferência de S. Paio de Oleiros

## Breve resenha histórica de S. Paio de Oleiros

S. Paio de Oleiros era da apresentação do mosteiro de Grijó, em cujos documentos se lhe encontram referências no século XII.

Na saída de Oleiros para o Picoto, no começo do caminho transversal, havia cravado num muro voltado a poente, um marco em forma de estrela com a Cruz de Malta e a data de 1628, de delimitação com senhorios vizinhos.

Oleiros tomou-se bem conhecido regionalmente pelo hospital-asilo, fundado em 1907 pelo comendador Joaquim Sá Couto, ficando em certo patrocínio da Casa

da Torre de São João de Ver, a cuja família aquele pertencia.

A freguesia encontra-se situada a 12 quilómetros da sede do concelho e a 5 quilómetros da cidade de Espinho.

S. Paio de Oleiros foi antigo curato de apresentação do reitor de S. Miguel de Arcozelos e depois reitoria independente. Beneficiou do foral da Feira concedido por D. Manuel I, em 1514. Segundo a tradição, o nome advém do facto de terem existido na zona, alguns oleiros, nomeadamente no lugar da Concharinha, considerado o berço da freguesia. Mas também diz a tradição que o barro local era ordinário e por isso só

servia para fazer telhas.

Hoje, a freguesia de S. Paio de Oleiros, mista de um aglomerado industrial, com zona residencial, e alguns escassos restos da antiga cidade agrícola, possui ainda uma notável actividade comercial. Tem presente-mente cerca de 5.000 habitantes.

A instituição mais representativa da freguesia é o seu hospital, que foi durante muitos anos único em todo o concelho. Foi fundado em 1907 juntamente com o então Asilo para Idosos dos concelhos da Feira e Espinho.



# Os Espinho Primitos

1 - Sim, já que a situação em que vivemos actualmente é quase insustentável. Pessoalmente, identifico-me mais com Espinho. O ambiente é agradável, as pessoas são amáveis, enfim, é uma

**Alice:**  
"Se pertencêssemos a Espinho, viveríamos melhor"

Ainda mal habituada ao quotidiano de S. Paio de Oleiros, a nossa entrevistada, Alice

compras em Espinho. Desloca-se a Santa Maria da Feira quando é estritamente necessário.

Não foi por isso de estranhar a sua abertura total em relação à mudança de poderes da freguesia onde reside.

Os seus lamentos baseiam-se na falta de qualidade do ensino e na ineficácia do sector do saúde, sectores em que, em seu entender, Espinho revela uma nítida superioridade em relação a Santa Maria da Feira.

1 - Sou da opinião que as nossas condições de vida seriam bem melhores, se Oleiros viesse a pertencer efectivamente a Espi-



de seu nome, confessou-nos que, apesar de lá viver há treze anos, continua a fazer as suas

2 - Os nossos filhos estão a ser gravemente prejudicados em matéria de educação pelo facto de pertencerem a esta zona. Na idade escolar, as crianças têm obrigatoriamente no programa ginástica e música, ao passo que os moradores de Oleiros têm que recorrer ao ensino privado para ter as mesmas regalias dos outros.



Quando che-

gam ao sétimo ano, os miúdos são obrigados a frequentar a escola de Paços de Brandão, apesar da proximidade dos estabelecimentos de ensino de Espinho.

No capítulo da saúde também temos algumas desvantagens pelo facto de pertencermos à Feira. Em Espinho, somos atendidos rápida e eficazmente, motivo pelo qual utilizo aquele posto de saúde.

Actualmente, faço as minhas compras em Espinho; prefiro fazer os meus passeios naquela cidade. Não tenho nada a ver com Santa Maria da Feira.

Vivo em São Paio de Oleiros há treze anos e só há poucos meses resolvi recensar-me, por causa dos meus filhos.

**Maria Ferreira:**  
"A água e a electricidade são mais caras em S<sup>ta</sup> M<sup>a</sup> da Feira"

Parca em comentários,

nem assim Maria Ferreira deixou de criticar os custos elevados da electricidade e a má qualidade da água de Oleiros. A nossa entrevistada crê ainda que os autarcas da Feira tinham obrigação de zelar mais pelos interesses da sua terra. Nessa medida mostra-se esperançada que, com a hipotética mudança, algo mude no funcionamento da freguesia.

1 - Não tenha dúvidas. Os moradores de Oleiros têm a sensação que quer a Junta, quer os autarcas da Feira não fazem caso das nossas reivindicações.

2 - Os tanques de água estão constantemente vazios, o que provoca diversos transtornos aos seus utentes, para além do mais a electricidade é mais cara do que nos outros lugares.

3 - Somos um bocado marginalizados pelos autarcas de Santa Maria da Feira. Se pertencêssemos a Es-

pinho talvez tudo fosse diferente...

**Joaquim Teixeira:**  
"Sentimo-nos mais próximos de Espinho"

Mais reservado do que os restantes, nem por isso José Teixeira deixa de defender a integração de Oleiros no concelho de Espinho. Os habitantes daquela freguesia sentem-se mais próximos de Espinho, não só devido à distância, mas também no plano afectivo.

Porém, refuta a ideia que estejam abandonados à sua sorte, queixa-se unicamente da excessiva lentidão dos serviços camarários da Feira, facto que leva a que a população prefira deslocar-se a Espinho com o intuito de resolver qualquer assunto urgente.

1 - Há muitos anos que estamos à espera que isso aconteça!

2 - Em primeiro lugar há

## Nada mudou em 25 anos!

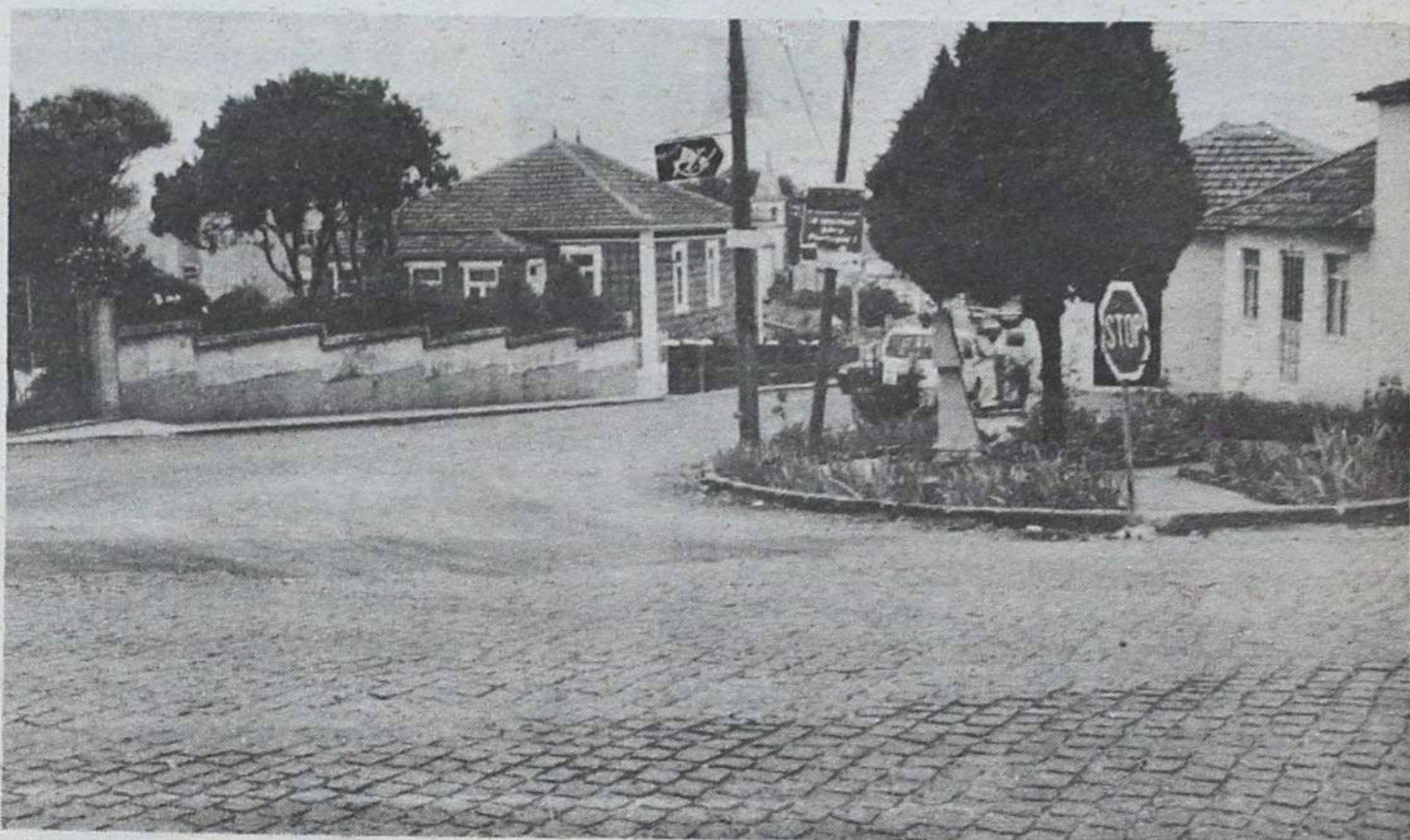

Entre estas duas fotos há uma diferença de 25 anos. A de cima foi feita em Maio de 1969 e a de baixo, na passada sexta-feira. Reportam-se ambas ao mesmo local, precisamente o centro de S. Paio de Oleiros, onde as estradas se cruzam. A única diferença está no tamanho dos arbustos e num ou noutro pormenor de somenos. Se atentarmos bem, há um cartaz de propaganda política a não permitir que a torre da igreja e, sobretudo, a capela que lhe fica anexa, se apresentem devidamente recortadas. Houve, em 25 anos, uma "troca" de sinais, com o desaparecimento do que indicava a direcção de Espinho e a criação do "stop". Sem dúvida muito pouco...



# Oleiros quer "vir" para Espinho

o problema da distância: Espinho fica a poucos quilómetros de distância, ao passo que Santa Maria da Feira está demasiado afastada da nossa terra. É lógico que ninguém tem

las suas gentes.

Na sua opinião, as afinidades com Espinho são enormes, estendendo-se inclusive nos campos social e laboral. Aliás, Carlos Oliveira julga que Oleiros representa actualmente uma es-

tegração de Oleiros no concelho de Espinho fosse mesmo realidade. Agora, saber se essa medida, em termos práticos, é ou não exequível, não poderei responder.

Em pequenos aspectos do dia-a-dia poderíamos retirar alguns vantagens. A distribuição do correio é um facto curioso. Como somos a última freguesia da Feira, recebemos o correio tardiamente. Em Espinho, tudo seria diferente. É um concelho pequeno, as coisas processam-se com uma maior rapidez. Quem beneficia dessa dinâmica é o cidadão comum, que não se apercebe que o concelho da Feira engloba mais de trinta freguesias o que, evidentemente, tem os seus custos em termos de funcionamento.

3 - A elevação a vila terá sido um tanto precipitada, a meu ver. Primeiro, é necessário dotar a terra com as condições necessárias e só depois nos poderemos

**Mário Martins:**  
"O saneamento básico não existe"

Proprietário de um estabelecimento comercial num dos novos edifícios da terra, Mário Martins admite que Oleiros tem estado um bocado esquecido pelos autarcas da Feira devido à distância entre ambas as terras. Neste sentido, algumas vantagens poderiam ser obtidas caso Oleiros fosse membro de pleno direito do concelho de Espinho.

O saneamento básico é a grande lacuna que encontra e simultaneamente um dos grandes obstáculos ao desenvolvimento.

Numa atitude cautelosa, Carlos Martins considera que, antes de aceitar a inclusão de Oleiros em Espinho, seria conveniente saber quais as intenções desta cidade em relação à nova vila.

1 - Em termos geográficos, estou de acordo. É um facto indesmentível que a

vantagens que o município de Espinho poderia proporcionar à nossa terra. Hoje em dia, tudo é negócio.

O porquê de Espinho só porque é um concelho mais pequeno, talvez seja um erro crasso. Não nego, no

entanto, que São Paio de Oleiros não tem sido nada beneficiado com a integração no concelho da Feira. Talvez seja culpa dos nossos autarcas.

Somos uma freguesia limítrofe, o que talvez justifique o esquecimento por parte de Santa Maria da Feira.

3 - As nossas reclamações baseiam-se sobretudo no saneamento básico. Aqui, em Oleiros, não existe um metro sequer de esgotos. A esmagadora maioria da população consome água do poço, exceptuando algumas famílias que são abrangidas pela água de Espinho.

**Américo Lopes:**  
"Espinho necessita alargar o seu território"

Antiga glória do desporto nacional, Américo Lopes, reside em São Paio de Oleiros, onde nasceu. Foi, pois, com um natural interesse que ouvimos a sua posição acerca deste imbróglio. O ex-guarda redes do FC Porto e da selecção nacional, julga que todos sairiam beneficiados com a inclusão de Oleiros em Espinho. Em primeiro lugar, Santa Maria da Feira, porque teria menos um encargo no orçamento; a própria freguesia lucraria bastante já que passava a desfrutar de outra atenção e, final-

mente, Espinho conseguiria alargar o seu (exíguo) território.

1 - É natural que Oleiros ficasse beneficiado com essa mudança. Contudo, antes que se tome alguma posição a esse respeito, importa, antes de mais, auscultar a opinião da população. Talvez pudessem fazer um referendo à escala local, não sei.

2 - Acima de tudo, a cidade de Espinho encontra-se mais próxima. Possivelmente terá outra capacidade financeira, capaz de criar mais infra-estruturas.

Julgo que a vontade de resolver os nossos problemas será idêntica em ambos os concelhos. A velha questão do saneamento básico continua na ordem do dia. De ano para ano, esperamos que, finalmente, criemos os esgotos. Vamos lá ver...

3 - Duvido que os resultados fossem imediatos. Mas, com o decorrer do tempo, talvez São Paio de Oleiros passasse a ter melhores acessos.

Espinho sairia igualmente beneficiado com a entrada de Oleiros no seu concelho, na medida em que está em constante crescimento e precisa de alargar o seu território.

Sérgio Almeida

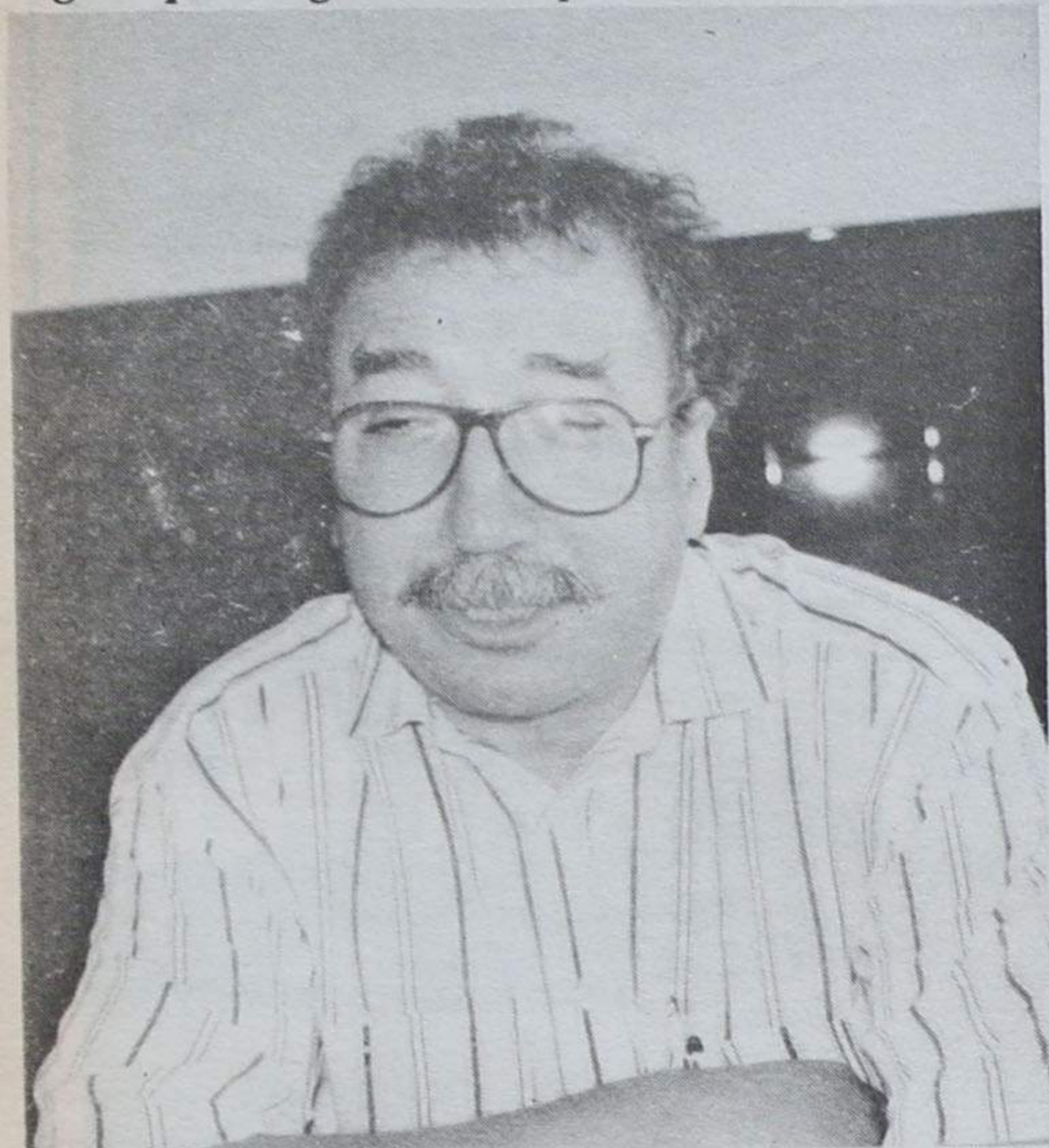

culpa disso, mas os habitantes de Oleiros sentem-se muito mais próximos de Espinho.

Por outro lado, um tanto inexplicavelmente, a água e a electricidade são mais caras no concelho da Feira, o que contribui igualmente para o desagrado da população.

3 - Não nos sentimos abandonados, já que estamos bem servidos no sector dos transportes, por exemplo.

Quando se trata de resolver qualquer assunto prefiro ir a Espinho. Os serviços são mais rápidos, talvez haja menos burocracia.

Espinho é uma cidade turística, é mais atraente aos olhos da população de cá.

**Carlos Oliveira:**  
"Oleiros é um mero dormitório de Espinho"

Carlos Oliveira, membro da Assembleia de Freguesia de São Paio de Oleiros, tem consciência que a "transferência" de Oleiros para Espinho é pouco mais que uma hipótese académica, aparentemente inconcretizável em termos práticos. No entanto, nem assim se escusou a discutir abertamente esta polémica, muito comentada pe-

écie de dormitório de Espinho, à semelhança do que acontece com as localidades limítrofes do Porto.

1 - A questão de pertencer a um concelho ou a outro seria muito importante, se os concelhos funcionassem como deve ser.

À primeira vista, teríamos a ganhar com a "transferência" para Espinho, dado que se trata de um concelho mais pequeno o que indicia uma maior prontidão na resolução dos problemas. Por outro lado, com a presidência socialista na Câmara de Espinho talvez tivéssemos outras atenções.

2 - O nosso grande problema é que somos uma freguesia da periferia, por isso estamos constantemente relegados para segundo plano.

Não nego que os habitantes de Oleiros têm muito mais relações com Espinho do que com a Feira, aliás a nossa vida social passa toda por Espinho. Ninguém tem dúvidas que Oleiros está totalmente inserido no contexto urbano de Espinho.

Há uma larga faixa da população que julga que a freguesia iria colher muitos benefícios caso essa in-



aventurar noutros projectos. A realidade nua e crua é esta: São Paio de Oleiros é um dormitório de Espinho. Os terrenos na cidade de Espinho são muito caros, pelo que as pessoas são obrigadas a procurar alternativas.

distância que nos separa de Espinho é relativamente pequena comparada com Santa Maria da Feira. Essa proximidade leva a que as pessoas queiram pertencer a Espinho.

2 - É preciso ponderar muito bem as eventuais



# Vão completar-se 25 anos sobre a morte de Henrique Galvão

Completa-se um quarto de século em 1995 (já não falta um ano, pois ocorreu em 25 de Junho de 1970), que morreu em São Paulo, Brasil, o capitão Henrique Galvão,

quência do seu famoso relatório sobre os problemas dos nactivos nas colónias portuguesas, Henrique Galvão tornou-se um dos cabecilhas da oposição ao regime de Salazar.

Três anos mais tarde dirigiu a campanha eleitoral do almirante Quintão Meireles para presidente da República.

No ano seguinte foi preso pela PIDE sob a ameaça de actividade política subversiva.

Após um julgamento rodeado de vasta publicidade, passou sete anos na prisão e, em 1958, em consequência de panfletos que escreveu na prisão atacando a ditadura e a sua oligarquia, foi condenado a mais 18 anos de prisão.

A 16 de Janeiro de 1959 efectuou uma dramática fuga do Hospital de Santa Maria, em Lisboa, cujo porteiro o confundiu com um médico, visto que vestia na altura uma bata branca, refugiando-se quatro semanas mais tarde na Embaixada da Argentina.

Em Maio desse ano de 1959 foi-lhe concedido um salvo-conduto para ir de avião para a Argentina e, em Novembro seguinte deslocou-se para a Venezuela para continuar as suas actividades entre exilados portugueses aí residentes.

Foi na Venezuela que concebeu o plano para a tomada do paquete Santa Maria, plano esse que foi finalmente posto em prática a 21 de Janeiro de 1961.

Após a captura do Santa Maria e o fim da sua fantástica viagem, no Recife, Brasil, o capitão Henrique Galvão tomou parte em 11 de Novembro de 1961 no assalto a um avião, aproveitando-se do mesmo para o lançamento de panfletos sobre Lisboa.

Nesta operação teve lugar de destaque Hermínio da Palma Inácio, fundador da Liga Unidade e Acção Revolucionária (LUAR).

Henrique Galvão morreu, como dissemos a 25 de Junho de 1970, em São Paulo, sendo sepultado no cemitério de Vila Nova Cachoeirinha dessa cidade brasileira.

No mês seguinte, a 27 de Julho, morria em Lisboa António de Oliveira Salazar.

## A lição

Fora chamada à lição  
A Rosita do Lagar,  
Uma rosita em botão  
Prestes a desabrochar.

AMAR, o verbo escolhido,  
Foi o tema da lição,  
Por ser o mais conhecido  
E mais grato ao coração.

"Amei, que tempo será?"  
- Amei... hesita a pequena,  
"É futuro que virá  
Ou passado que traz pena?"

- Amei... repete a Rosita,  
- Amei... apenas murmura...  
E diz com graça infinita:  
- Amei... é coisa futura.

Emenda o velho, sorrindo,  
C'um sorrir triste d'inverno:  
"Amei! - o tempo mais lindo,  
Ao coração fala terno..."

"Amei é tempo que passa  
E sempre deixa saudade!  
Pomba branca que esvoaça  
Pelo azul da mocidade!"

"Amei, palavra sagrada,  
Que já vem de nossos pais...  
Amei é coisa gozada  
E que nunca volta mais!..."

Todo o curso vai jurar  
Que vira - notem que horror!  
Uma lágrima brilhar  
Nos olhos do professor...

Henrique Luso

### CARTA ABERTA AO DR. SALAZAR



senhor de uma notável carreira pública, tanto em Portugal continental, como nas antigas colónias.

Foi fundador e director da Emissora Nacional, director de Feiras e Exposições, governador de um distrito de Angola, deputado por Angola à Assembleia Nacional em 1935 e de novo em 1946/49, e inspector superior da Administração Colonial.

Educado na Escola do Exército, atingiu o posto de capitão do exército português.

Além das suas actividades públicas, foi um conhecido novelista, dramaturgo e autor de livros sobre política, economia e história.

Entre as suas várias ocupações, foi incansável viajante, explorador, caçador de caça grossa, naturalista e etnologista.

Em 1948, como conse-

### História da Música



Uma partitura

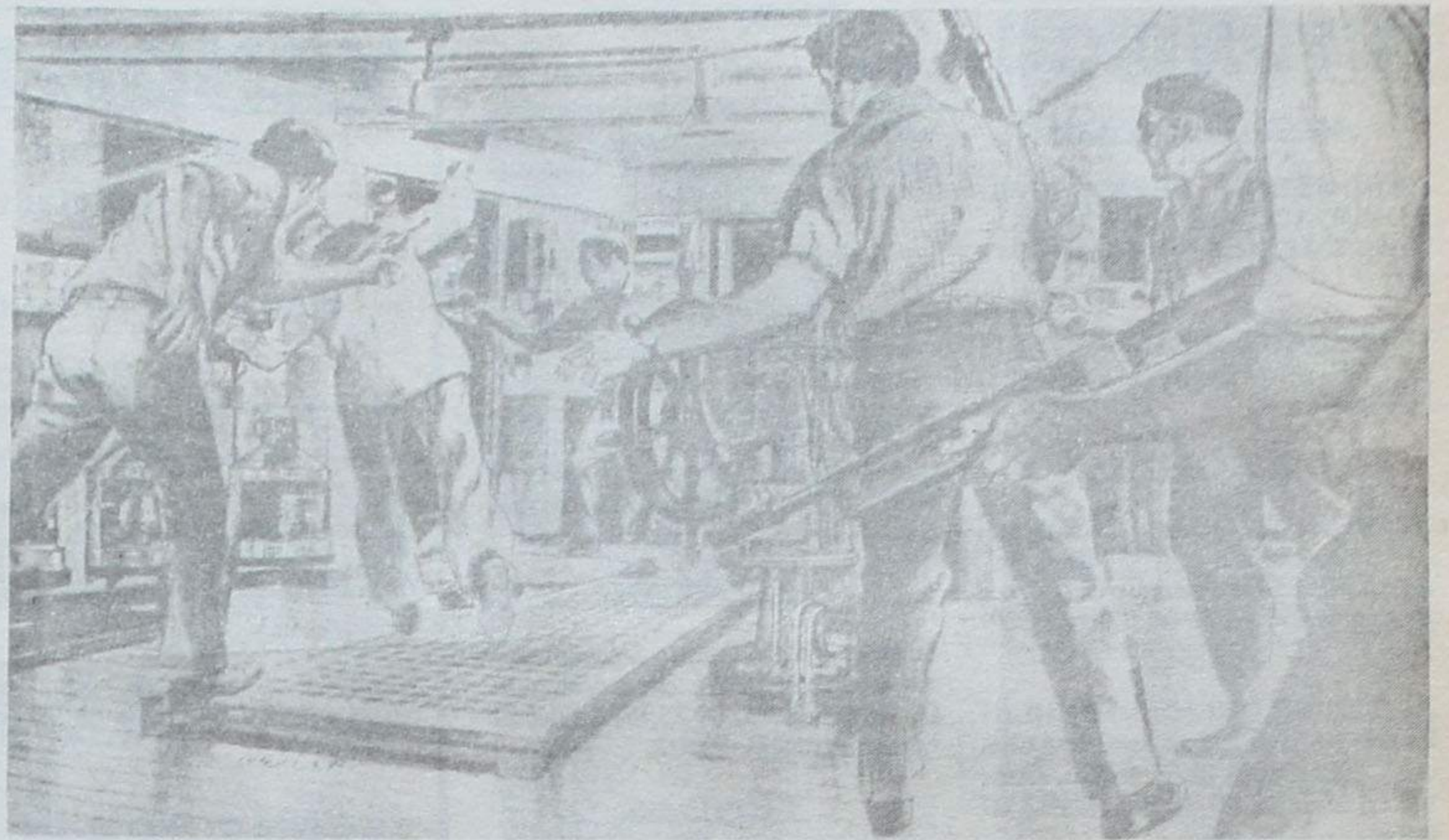

"Reconstituição" do assalto, em que morreu um piloto, feito, na altura, pela "Life" de Espanha

## A cor dos lutos

É notável a disparidade de cores adoptadas em diversos países para honrar a memória dos mortos. Vejase:

**Na Síria**, o luto é de cor azul celeste.

**No Egipto**, cor de folha seca.

**Na Etiópia**, branco ou cinzento.

Em várias regiões da **Índia**, encarnado vivo.

**No Japão e na Europa**, preto.

**Na China**, azul muito escuro.

Cada nação, bem entendido, julga ter razões que justifiquem a cor adoptada.

**O azul celeste**, por exemplo, denota o lugar em que se deseja que os mortos descansem: o céu.

**A folha seca** representa o fim da vida, porque essa é a

cor das plantas quando morrem.

**O cinzento**, a cor do pó em que se convertem os cadáveres.

**O encarnado**, o fogo em que se consumiu o corpo do defunto.

**O preto**, a privação da luz e da vida.

**O azul-escuro**, a cor do quinto céu, para onde crêem que vão os escolhidos.

## Para as memórias dum grande actor

Vasco Santana, falecido em 13 de Junho de 1858, dia de Santo António, foi um dos

de quarenta anos, em ascensão brilhante, distinguiu-se como admirável criador

de aspecto bonacheirão e de ricaço, se lhe dirigiu.

- Nunca tinha tido o gosto de lhe falar, sr. Vasco Santana. É agora a primeira vez. E sempre lhe quero dizer que fui, com a família, vê-lo hoje ao Variedades, e passamos uma rica noite...

- Muito obrigado pelas palavras de V. EX.<sup>a</sup> - agradeceu comovido o actor. E ainda não havia acabado de proferir a frase quando sentiu que o sujeito lhe metia na mão uma moeda, explicando:

- Tome lá esses cinco escudos. Vá tomar qualquer coisa...



grandes da cena portuguesa. Deixou de sua memória, luz imorredoura. Durante cerca

tando uma série de tipos de variado e pitoresco recorte, quando um sujeito, ao mes-

# Magazine em férias



**ANÚNCIOS**

**ADVOGADOS**

CERQUEIRA FERNANDES-ADVOGADO. Av. 24 n.º 741 s/D - Telef: 723129 c/Fax 2004116, 2.ª e 4.ª.

FERNANDO GUIMARÃES. Rua 19 n.º 927 - 4500 Espinho. Telef. (02) 731 29 43.

**ALUGUÉIS**

ALUGAM-SE QUARTOS C/ casa de banho privativa, c/ cozinha, pequeno almoço, tratamento de roupa e garagem. Telef: 72 00 02 ou 72 89 72.

ALUGA-SE QUARTO MOBILADO ou parte de casa a pessoa só ou a casal. Em Paços de Brandão. Contactar telef: 72 40 38 depois das 19 horas.

ESPINHO-Férias ou aluguer temporário. Ótimo apartamento, totalmente equipado. Telef. 7443251 durante a semana. Nos fins de semana telef. 72 38 08.

ALUGA-SE APARTAMENTO T2+1 mobilado - E.N. 109 - Granja. C/ lugar de garagem. Aluga-se a partir de Outubro a professores ou estrangeiros. Telef. 762 09 98 a partir das 18 horas.

ALUGA-SE EM ESPINHO, na Av.ª 8 casa ou quartos, c/ direito a cozinha e parte da casa, para época balnear e quartos c/ cozinha durante todo o ano. Contactar Telef: 721488 ou Rua 62 n.º 500.

ALUGA-SE T2 NOVO. Rua 36 c/ garagem. Telef. 764 48 45.

ALUGA-SE CASA NOVA mobilada, c/ quarto, cozinha e casa de banho. Divisões espaçosas, por 50c. A casa, professores ou trabalhadores. Telef: 72 37 74 (a partir das 18 horas).

ALUGA-SE T2 C/ ou s/ mobília, Rua 62 n.º 130. Trata Telef: (02) 765 21 96 ou 72 68 64.

ALUGA-SE GARAGEM na Rua 26 n.º 427. Telef: 731 23 05. Preço 5.000\$00/mês.

ALUGAM-SE QUARTOS EM ESMORIZ, perto da praia. Telef: 056-75 52 64 (a partir das 22 horas) ou 02-764 21 02.

**BOA MESA**

A VARINA-Restaurante, peixe e marisco, sempre frescos. Aberto todos os dias. Rua 2 n.º 1269 - Telef: 72 46 30 - Espinho.

RESTAURANTE BARRACUDA-Especialidades em feijoada de marisco, arroz de marisco, caldeirada de peixe e espetadas variadas. Fazemos serviços de casamentos, baptizados e para grupos de trabalho festas anuais. Rua 2 n.º 1255. Telef: 731 00 02-4500 Espinho.

RESTAURANTE TIPICO LAREIRA-Especializado em: Vitela e Bacalhau na Brasa. Pratos do dia desde 650\$00. Lareira sempre acesa. Rua 62 n.º 592. Telef: 72 79 80 - Espinho.

**MÉDICOS**

Dr. JOAQUIM FERREIRA MENDES-Médico especialista em ouvidos, garganta e nariz. Clínica geral. Rua 9 n.º 295-2.ª Esq. - Telef: 721710.

**OFERECE-SE**

EMPREGADA DOMÉSTICA, com boas referências ou para balcão de sapataria, roupas. Telef: 764 33 52 (das 17 às 22 horas).

OFERECE-SE MOTORISTA c/ carta de pesados profissional ou para serviços de jardinagem. Actualmente empregado num lar de idosos. Telef: 72 48 10.

**PERDEU-SE**

NA AV.ª 8, DIA 3 DE AGOSTO, GATO PRETO, gordo, pêlo comprido, mancha branca pescoço, coleira insecticida vermelha. Gratifica-se. Contactar 731 17 60 ou 72 00 06.

**REPORTAGENS**

VITOR LANCHETA - Passagem de filmes 8 m/m super 8 para cassetes vídeo. - Passamos para o nosso sistema, cassetes de vídeo que lhe enviemos do Brasil, U.S.A., França, ou qualquer parte do mundo. Contacte-nos telef: 094 35 08041. Chamada grátis...

**SERVICOS**

Se precisa de um artista especializado em pedreiro, trolha ou ladrilhador. Contacte pelo 731 09 25, depois das 19 horas. Orçamentos grátis.

**VENDAS**

VENDE-SE CASSETES GRAVADAS EM VIDEO. Comunhões de Anta etc. etc. Carnavais saloios Paços Brandão. Centenário da Feira de Espinho. Festivais de folclore. Contacto 094 3508041.

ESTÚDIOS VITOR LANCHETA - Cada cassette 4.000\$00. Contactos Telef: 094 3508041 ou 72 53 44 e deixe os seus dados. Manda-se à cobrança.

APARTAMENTOS RUA 14. Telef: 732 20 36.

GRANJA-ESPINHO Edifício muito lindo, acabamentos de 1.ª qualidade, visite o andar modelo, gaveto da Rua da Colónia com a R. S. Vicente Ferrer. Temos T2 + 1 e T3 recuados, vistas para o mar. Desde 12.900 contos. Construções Vitor Nogueira 02/308580/0936807521.

VENDE-SE OU ALUGA-SE Loja com 90 m2 + cave com 30 m2. Bem localizada, na Rua 32 com a Rua 23. Telef.: 72 39 60.

TERRENO no Lugar de Caboucos (Sanguedo) Feira. C/4100 m2. Viabilidade p/ construção. Telef.: 72 89 26.

VENDE-SE OU ALUGA-SE Loja no centro de Espinho. Área total 270m2, local comercial, 105m2+40m2 de cave e 125m2 de logradouro. Acondicionada para ramo de hotelaria. Telef.: 731 15 20.

T3 ESPINHO - De luxo, com garagem individual e arrumos, cozinha equipada, fogão de sala. Fino gosto. Preço - 22.500c. Tel - 7830042.

T2+1GRANJA-Novos, acabamentos de luxo, disfrute a qualidade, câmara de vídeo, lareira em pedra. Preço - desde 12.900c. Com financiamento. Tel - 7830042.

T3 ESPINHO-Prédio de luxo, poucas habitações, lareira, parabólica, garagem, arrumos, c/ financiamento. Preço 16.500c. Tel - 7830042.

T3+1 DUPLEX ESPINHO-De luxo, cozinha c/ electrodomésticos Miele, lareira, parabólica, com salão, garagem, arrumos; Nascente, Poente. Preço 17.500c. Tel - 7830042.

TERRENO 1.5 KM ESPINHO - Para chalé de 4 frentes, com 810m2, com poço todo murado. Preço - 8.500c. Tel - 7830042.

T2+1GRANJA-Novo, acabamentos de luxo, garagem para 2 carros. Aceita-se permuta. Preço - 15.000c. Tel - 7830042.

VENDE-SE T2 - C/ garagem Rua 20 n.º 634 - Frente ao Parque da Câmara Municipal de Espinho. Telef: 72 38 87.

VENDE-SE T3 C/ 186m2 de área total-Rua 38 n.º 984-Espinho. Telef: 72 81 28.

MORADIA DE 4 fr. de gaveto (estilo antigo) - vista de mar. Com 390m2 cobertos e jardim. Em final de construção. Silvalde à E.N. 109. Telef: (02) 72 34 86.

**VENDE-SE CASA**

C/ mobília, pronta para morar c/ óptimo quintal e garagem.

Rua Fonte do Loureiro Nº 3 - Silvalde

Telefone, 72 40 43

**Empresa do Ramo Alimentar**

**ADMITE**

**INSPECTOR DE VENDAS**

(Concelho e limítrofes)

**Perfil:**

- Experiência Profissional
- Capacidade de Trabalho e Gestão com ampla disponibilidade
- Ser Dinâmico

**Oferecemos:**

- Sistema Remuneratório compatível com a função e desempenho
- Integração num Grupo Empresarial de grande dimensão e expansão nacional.

Resposta e este jornal ao nº 2568

**Japão Rádio**

Vem por este meio, reconhecidamente, agradecer a todas as pessoas que tomaram parte no funeral e missa de 7º dia, do Sr. **Júlio da Silva dos Santos Lopes**, pai e sogro dos proprietários D. Cristina Maria Agostinho dos Santos Lopes e Paulo Alexandre Marques Lopes, ou que de outro modo manifestaram o seu pesar. Espinho, 18 de Agosto de 1994.

Funerária N.ª Sr.ª D'Ajuda - Sancebas & Luis Alves  
Rua 20 Nº 887 - Espinho - Telef. 72 51 29

**Júlio da Silva dos Santos Lopes**

**AGRADECIMENTO**

A família vem por este único meio, reconhecidamente, agradecer às pessoas que tomaram parte no funeral do seu ente querido (ocorrido aos 11 de Agosto em Valadares) e participaram na missa de 7º dia ou que de outro modo manifestaram o seu pesar. Espinho, 18 de Agosto de 1994.



Esposa: D.ª Adelina Teixeira Agostinho dos Santos Lopes  
Filhos: D.ª Cristina Maria Agostinho dos Santos Lopes  
José Carlos Agostinho dos Santos Lopes  
Genro: Paulo Alexandre Marques Lopes

Funerária N.ª Sr.ª D'Ajuda - Sancebas & Luis Alves  
Rua 20 Nº 887 - Espinho - Telef. 72 51 29

**VENDE-SE APARTAMENTO T3**

**Junto às Amoreiras (Lisboa)**

Telefone, 01 - 388 80 74

**PASSA-SE**

Pub no centro de Espinho. Com óptimo rendimento. Por bom preço. Contacte-nos.

**PREDILEI - MEDIAÇÃO IMOBILIÁRIA, LDA.**

Bolhão - Fiães - 4534 Lourosa  
Tls. 7648505-7646613-7646014-7451087  
Fax 7646284 - Telex 22563 P

**ALUGAM-SE 2 LOJAS**

na Rua 31

Com área de 97 m² cada e 60 m² de arrumos na cave.

Informa Telef. 72 20 90 - 72 45 39  
ou 0936 902016

**D. Maria Eugénia Marques Ferreirinha Amador**  
Missa 1ª Aniversário



SESU FILHOS, GENROS E NETOS, vêm por este único meio, participar que será celebrada missa por sua alma, dia 19, pelas 19 horas na Igreja Matriz de Espinho.

**Francisca da Silva**  
Agradecimento e Comunicação



Sua amiga Ernestina, vem por este meio participar o falecimento da saudosa extinta, na passada quinta-feira, dia 11, com idade de 89 anos. Agradece a todas as pessoas que a acompanharam no funeral.

**Paulo Joaquim Pereira da Mota**

**AGRADECIMENTO**



Seus pais, irmãs, cunhado, avós, tias, tios, primos e restante família vêm por este meio agradecer a todas as pessoas que participaram no funeral e na missa de 7º dia do saudoso extinto.



Divisão de Honra "abre" no domingo

# Espinho em Felgueiras

## - o primeiro grande teste

Como a 1ª divisão, também o campeonato da divisão de honra tem o seu início no domingo.

O Sporting de Espinho deslocou-se a Felgueiras, onde terá a oportunidade de mostrar o que vale. Será sem dúvida o primeiro grande teste para os pupilos de Norton de Matos. O amarelhar de um ponto que fosse, seria ouro sobre azul, considerando que o Felgueiras é, à partida, um dos candidatos à subida.

Completam a jornada os seguintes jogos:

Amora - Académica  
Leça - Estoril  
P. Ferreira - Rio Ave  
Aves - Penafiel

U. Lamas - Famalicão  
Feirense - Portimonen.

Torreense - Nacional  
Campomaior. - Ovarense

Os jogos da 1ª divisão

### Farense - Sporting ou Porto - Braga

#### - qual deles o mais importante?

A primeira jornada da divisão maior engloba jogos de muito interesse. Claro que na hora do arranque todos são favoritos. No entanto, a tradição "manda" que o favoritismo seja atribuído aos três "grandes"

Benfica, Porto e Sporting - para seguirmos a ordem da classificação do campeonato anterior.

São estes os jogos da jornada:

Belenenses - E. Amadora  
Farense - Sporting  
Guimarães - Boavista  
Chaves - Salgueiros  
Gil Vicente - Tirsense  
Porto - Braga  
Benfica - Beira Mar  
U. Leiria - U. Madeira  
Marítimo - V. Setúbal

De todos estes jogos fica o dilema da escolha quanto ao mais importante: Farense - Sporting ou Porto - Braga? E porque não, acrescentar à "lista", o Guimarães - Boavista?

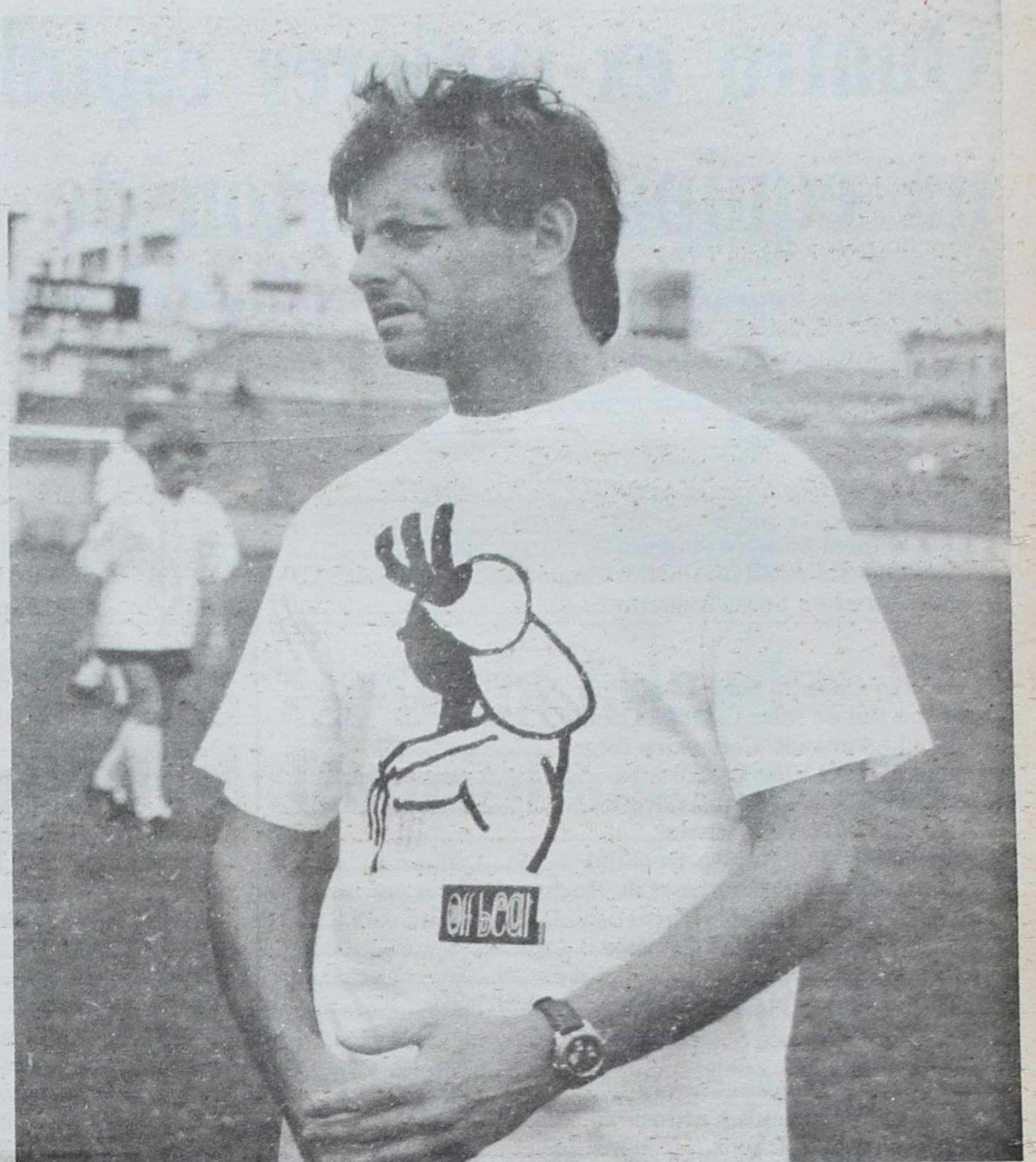

Que Sporting de Espinho iremos ter na divisão de honra?

## Ambição e moral forte

### - as "promessas" de Norton de Matos

O técnico do Sporting Clube de Espinho, Norton de Matos, está relativamente otimista quanto ao futuro da equipa de futebol na divisão de honra.

Em declarações prestadas a "Defesa de Espinho", Norton de Matos diz que quando partimos para um campeonato vamos sempre com a ideia de fazer o melhor.

Não deixou, no entanto, de sublinhar que em relação à equipa deste ano ocorreram dois factos que poderão ter alguma influência no seu rendimento inicial.

Um, o primeiro, representado pela lesão grave do húngaro Zsinka, que o vai afastar dos estádios durante os próximos meses. O jogador lesionou-se num joelho quando se treinava.

Considera o técnico tratar-se de uma baixa de vulto, que o obrigou a mexer nas estruturas da equipa, depois

dos treinos a que foi submetida ao longo de várias semanas.

A outra contrariedade "chama-se" Laureta. Como se sabe, o jogador vindo do Gil Vicente, protagonizou atitudes de natureza disciplinar que levaram à sua suspensão e, mais tarde, à saída do clube.

Norton de Matos lamenta o facto, em especial pelos problemas que veio causar à equipa, visto que o incluiu na preparação diária e não pode agora contar com a sua colaboração. Logo, teve de fazer novos arranjos, sempre susceptíveis de quebras de rendimento.

Segundo o técnico, se estas duas contrariedades têm surgido há mais tempo, nem Vitor Silva iria para o Vitória de Guimarães, nem emprestaríamos Sérgio ao F. C. da Maia.

Mesmo assim - acentuou - partimos para o campeo-

nato com alguma dose de optimismo e certos de que teremos capacidade para darmos uma resposta positiva àquilo que esperam de nós.

Ele considera ser a divisão de honra o mais equilibrado de todos os campeonatos.

E acentuou:

Normalmente entre as equipas que sobem e as que descem, há uma diferença bastante reduzida na pontuação final. Cada equipa costuma fazer em média cerca de ponto e meio por jogo. No último campeonato, essa média foi de um 1,2 por desafio.

Para Norton de Matos, em jeito de previsão, haverá oito ou nove equipas que vão disputar os três primeiros lugares que conduzem à subida e outras tantas que lutarão para evitar a descida.

O importante, para ele, é não perder os jogos em casa

e somar um ou outro ponto nos encontros disputados fora. Porque, perder em casa é sempre um problema, dada a dificuldade de recuperação.

- Que Sporting de Espinho iremos ter no campeonato? - perguntamos por fim.

Vai depender de vários factores, como é óbvio.

E exemplificou:

Da lesão de um outro jogador, tantas vezes de grande influência no xadrez da equipa; de castigos, de uma ou outra arbitragem que não foi o que se desejava, etc.. Todas as equipas, umas mais do que outras, costumam queixar-se de tudo isso. De qualquer modo e em relação ao Sporting de Espinho, vamos partir para o campeonato com muita ambição e moralmente fortes, dispostos a superar as contrariedades surgidas antes mesmo de a luta se iniciar.

DR. ILÍDIO D'OLIVEIRA SANTOS

MÉDICO DENTISTA

ODONTOPEDIATRIA = Ortodontia Fixa / Prótese Fixa

Consultórios:

— Rua 16 (Esquina Rua 16), n.º 545-1.º Dt.º - Espinho - Telef. 722931  
— Rotunda da Boavista, 182-2.º H 3 - Porto - Telef. 6007175

Acordo com as entidades: ACASA; CGD; ADSE

FÁBRICA DE MÁRMORES  
E GRANITOS DA TABUAÇAVITORINO LOPES DA CRUZ,  
SUCRS., LDA.

LUGAR DE ESPINHO - S. FÉLIX DA MARINHA  
VILA NOVA DE GALA  
APARTADO 205 - 4503 ESPINHO CODEX  
TELEFONE 720565



FUNDADA EM 1897

ESPECIALIDADE EM CAFÉS  
FÁBRICA DE TORREFAÇÃO PRÓPRIA  
GRANDE SORTIDO DE BEBIDAS  
NACIONAIS E ESTRANGEIRAS

CASA ALVES RIBEIRO

VALDEMAR NEVES ALVES RIBEIRO

RUA 19 N.º 294 - TEL. 720075 - APARTADO 128 - 4502 ESPINHO

LUSOTUFO

TAPETES CARPETES ALCATIFAS

Telefones Geral: 751760 Contabil.: 751894  
Exportação: 751860 Encomendas: 751911  
Telex: 22243 ROLAS P \* Fax: 751164 CORTEGAÇA

MÉDICOS DENTISTAS

JORGE FERREIRA  
BRUNO MORRIS

SAMS, ADSE, CGD

Telefone, 728693

Edifício S. Pedro - Sala W - Rua 23, n.º 174



# Quatro ex-juniores espinhenses na equipa de Norton de Matos



No plantel deste ano, o Sporting Clube de Espinho fez incluir quatro ex-juniores, um dos quais guarda-redes. O sector defensivo conta com três desses jovens atletas e o

sector intermediário, um. Na avançada, Aziz é o único repetente, porquanto os restantes quatro vieram de fora. É este o elenco completo:

	Idade	Clube em 1993/94
<b>Guarda-redes</b>		
Luis Manuel Miranda Amieiro .....	32	Fareense
Vitor Manuel da Silva Amorim Couto .....	27	Paredes
Nuno Anselmo Sousa Loureiro .....	18	Sp. Espinho (ex-jr.)
<b>Defesas</b>		
Amadeu Cristello Nunes da Cunha .....	28	Sp. Espinho
Nelson Rui da Silva Oliveira Coelho .....	20	Fiães
António Armando Cerqueira Jorge .....	33	Sp. Espinho
Nuno Miguel Vilar da Costa .....	18	Sp. Espinho (ex-jr.)
Daniel Fernando Martins Oliveira .....	18	Sp. Espinho (ex-jr.)
António Pedro Dias Silva .....	20	Sp. Espinho (ex-jr.)
Filipe André Palla da Rocha (Filó) .....	22	Fiães
António Fernando Rodrigues da Rocha .....	19	Sp. Espinho
Adriano da Luz Duarte (Duca) .....	22	Barreirense
António Fernando Silva Paquete .....	19	Sp. Espinho
Srdan Slagalo .....	28	Sp. Espinho
Carlos Alberto Teixeira Mariano .....	18	F.C. do Porto
<b>Médios</b>		
Rui Manuel Dionísio Correia .....	27	Sp. Espinho
Vitor José dos Santos Cardoso .....	22	Sp. Espinho
António Manuel Diogo .....	25	Maia
Batari Csaba .....	29	Maia
Vitor Manuel Fernando dos Santos .....	30	Sp. Espinho
Cândido Soares dos Santos .....	28	Maia
António Renato Amaral Valente .....	19	Sp. Espinho (ex-jr.)
<b>Avançados</b>		
Aziz Douficar .....	31	Sp. Espinho
Luis Miguel Sousa Bolinhas .....	23	Quarteirense
Zsinka Janos .....	28	Lourinhanense
Artur Jorge Fernando Ferreira .....	22	D. Aves
Carlos Alberto Alves Gomes Castro (Beto) .....	22	Chaves
Goran Milovisevic .....	27	Valence (2ª divisão de França)



Paquete



Slagalo



Rui Manuel

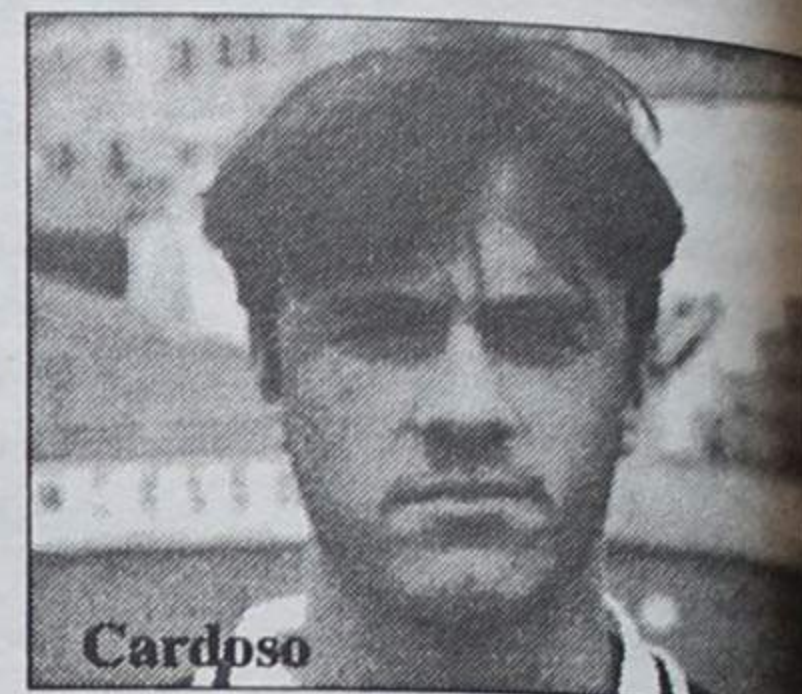

Cardoso



Diogo



Batari

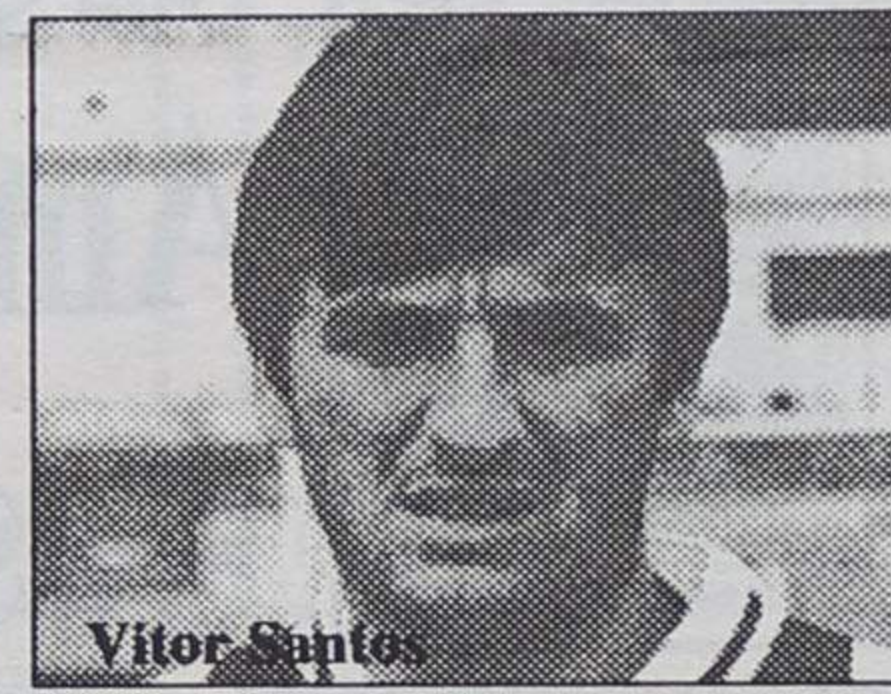

Vitor Santos



Cândido



Luis Manuel



Nuno Anselmo



Amadeu



Renato



Aziz



Cerqueira



Daniel



Pedro



Bolinhas



Zsinka



Filó



Rocha



Duca



Artur Jorge



Beto



Até ao próximo domingo

# Espinho capital europeia de voleibol de praia

Com muito entusiasmo e alguma emoção à mistura, arrancou na segunda-feira o Campeonato da Europa de Vôlei de Praia, este ano a decorrer em Espinho.

A fase de qualificação nacional decorreu na segunda e na terça-feira, sem surpresas de maior. A dupla Miguel Maia/João Brenha, campeã nacional, ficou isenta da primeira fase, pelo que irá começar a competir com os melhores voleibolistas da Europa unicamente na quinta-feira.

Na primeira fase, conseguiram o apuramento as melhores duplas nacionais: Filipe Vitó/Carlos Filipe, Wagner/Miguel Soares e os vice-campeões nacionais Miguel Xisto e Carlos Rodrigues.

Espera-se que os portugueses consigam fazer frente aos credenciados voleibolistas provenientes de toda a Europa. A fase final disputa-se de quinta a domingo, ininterruptamente.

Os jogos disputam-se entre 9.30 às 12 horas e, à tarde, decorrem entre as 15 e as 20 horas.

## "Europeu" feminino começou ontem

Entretanto, iniciou-se ontem, quarta-feira, a primeira e única etapa do Campeonato Europeu de Vôlei de Praia. Ao todo, são dezasseis equipas que lutam por um lugar que lhes permita disputar a fase final.

Os grupos ficaram escalonados da seguinte forma:

A - Grécia, Rep. Checa, Suécia e Portugal 1; B - Dinamarca, Rússia, Noruega e Portugal 2; C - Estónia, Inglaterra, Alemanha e Portugal 3; D - França, Itália, Portugal 4, Portugal 5 e Portugal 6.

O prize-money da prova feminina está orçado em 15 mil dólares.

## A organização e o público

A realização do Europeu na nossa cidade obrigou a que fosse montada uma enorme estrutura de suporte para a comitiva e para os "media". Uma equipa numerosa, em que nada tem sido deixado ao acaso. Para além do espectáculo dos jogos, há a registar igualmente o "show" proveniente das bandadas. Indiferentes ao calor que se faz sentir ao longo do dia, largas centenas de jovens de todas as idades trocam o "bronze" da praia pelo prazer de assistir aos jogos. Só visto.



## "Tigres": vitória folgada sobre o Lourinhanense (3-0)

Em jogo de preparação efectuado na 2ª feira passada, na Lourinhã, o SC de Espinho infligiu uma derrota ao Lourinhanense por 3 - 0.

Ao longo dos 90 minutos o "Espinho" demonstrou sempre um futebol mais objectivo e acutilante que o do adversário que, dentro das suas limitações, procurou oferecer a melhor réplica possível.

O resultado foi construído, ainda, na primeira parte; por duas vezes, Goran, o reforço sérvio do "Espinho", concluiu da melhor forma as jogadas criadas pelos seus colegas de equipa. O terceiro golo foi obtido por Ricardo, do Lourinhanense, na própria baliza.

No segundo tempo, o "Espinho" limitou-se a gerir a

vantagem sem dar hipóteses aos locais.

Sob a arbitragem de Luis Miranda, de Lisboa, o SC de Espinho alinhou da seguinte forma: Luis Manuel, Amadeu, Duca, Cerqueira e Beto; Slogalo, Diogo e Vitor Santos; Cândido, Batari e Goran.

Jogaram, ainda, Bolinhas, Filó, Artur Jorge, Cardoso, Pedro Jorge e Helder.

## Dupla Soares/Wagner venceu Torneio Spinus

O atleta do Sporting de Espinho Miguel Soares, fazendo dupla com o brasileiro Wagner Silva, arrecadou o Torneio Spinus, que se disputou no passado fim de semana. A prova, que serviu de preparação para o "Europeu", contou com a participação de seis equipas

nacionais e duas estrangeiras, provenientes da Noruega e Áustria.

Na final, Miguel Soares e Wagner Silva derrotaram a dupla norueguesa, formada por Kjemperud e Kristopher, por 2-0, com os parciais de 12-9 e 12-7.

## Europeu de body-board

Vai realizar-se em Espinho, na Praia da Baía, nos próximos dias 2, 3, e 4 de Setembro, a última etapa do circuito da Taça da Europa de body-board.

A organização estará a cargo da comissão de eventos desportivos da Secret Spot, sediada em Espinho.

## Magos Futebol Clube em assembleia geral

"Os Magos" de Anta, vão reunir em assembleia geral extraordinária no próximo dia 26, pelas 21h30, na sua sede, na Rua de S. Martinho, ao Largo do Souto, com a seguinte ordem de trabalhos:

Leitura da acta da assembleia anterior; discussão e votação da possível extinção da categoria de sócio-atleta; discussão e votação da actualização do preço das quotas, das várias categorias de associados; e assuntos de interesse para a colectividade.

Se à hora marcada não houver número suficiente de presenças, a assembleia terá início trinta minutos mais tarde, com qualquer número de associados.

## Rio Largo inaugurou parque desportivo

# Três equipas de emigrantes tomaram parte nos jogos

Com a presença das autoridades locais e concelhias, realizou-se no sábado a cerimónia inaugural do novo campo de jogos do Rio Largo Clube de Espinho, situado a algumas dezenas de metros do que teve de ser arrasado para dar lugar ao actual parque de estacionamento.

Ao acto inaugural assistiram as autoridades locais e concelhias. Coube ao presidente da Câmara Municipal de Espinho cortar a fita que vedava simbolicamente o acesso ao novo recinto. Ao lado de José Mota encontravam-se os presidentes das Juntas de Freguesia de Espinho e de São Félix da Marinha, além do comandante do Regimento de Engenharia de Espinho e outras entidades.

Pode dizer-se que foi um dia em cheio. De manhã, logo após o acto inaugural, realizaram-se os primeiros dois jogos de futebol entre veteranos. A abrir, jogaram o Rio Largo e a Associação Portuguesa de Soissons, jogo que terminou com a vitória dos espinhenses por 2-1. Na partida seguinte, os veteranos

do Lusitanos de Luxemburgo derrotaram a Associação Portuguesa de Grigny por 4-1.

Da parte de tarde e para apuramento do 3º e 4º classificados, Grigny e Soissons empataram a 1-1, pelo que houve que recorrer à marcação de grandes penalidades, da qual saíu vencedora esta última equipa.

Na final, entre o Rio Largo e Os Lusitanos do Luxemburgo, o triunfo coube ao clube de Espinho pelo expressivo resultado de 8-0.

Assim, o Rio Largo conquistou a Câmara Municipal de Espinho, seguido do Lusitanos do Luxemburgo (que levou a Taça Junta de Freguesia de Espinho); da Associação Portuguesa Soissons (Taça Solverde - Casino de Espinho) e Associação Portuguesa de Grigny (Agência Viagens Barral, da Corunha).

A Taça Disciplina, oferecida pela Marisqueira Espinho Mar, foi ganha pela A. Soissons. Ao Rio Largo coube o troféu da Pastelaria Pá Velha, por ter tido a melhor defesa, clube que ganhou, também o troféu da

Serralharia do Corvo, por fazer parte do seu "onze" o melhor marcador do torneio.

As quatro equipas receberam a Taça Amizade, instituída pelo Banco Crédito Predial Português.

Aos presidentes dos clubes de emigrantes foram entregues lembranças.

## TOTOBOLA

Concurso dos Órgãos de Informação nº 35/94, relativo a 28 de Agosto de 1994. Prognóstico "Defesa de Espinho, redacção desportiva:

U. Madeira - Benfica .....	2
Beira-Mar - Porto .....	2
Sporting - Belenenses ....	1
E. Amadora - Marítimo X	
Boavista - Farense .....	1
Salgueiros - Guimarães . X	
Tirsense - Chaves .....	X
Braga - Gil Vicente .....	1
Setúbal - U. Leiria .....	1
Estoril - Amora .....	1
Espinho - Leça .....	1
Rio Ave - Felgueiras .....	X
Penafiel - P. Ferreira .....	2

## Regata de kaiak em Espinho

Numa iniciativa inédita na nossa cidade, vai realizar-se no domingo, dia 21, a primeira regata de kaiak de mar com a presença assegurada de uma centena de canoístas.

A prova constará de duas voltas a um circuito delimitado por bóias, num total de 8 km, compreendido entre a Spinus e a Brandão Gomes.

A organização estará a cargo da Comissão de Eventos Desportivos da Secret Spot, sediada em Espinho.



Valeram-lhe dois nadadores-salvadores

# Miúdo do bairro piscatório ia sendo "engolido" pelo mar

Um miúdo de 12 anos, residente no bairro piscatório, em Silvalde, foi salvo pelo grupo de nadadores-salvadores dos Bombeiros Voluntários de Espinho, quando na tarde de sexta-feira se encontrava a cerca de trezentos metros da praia, já sem forças para regressar a terra pelos seus próprios meios.

Joaquim Paulo Oliveira Dias, de seu nome, ia sendo vítima da imprevidência própria da idade, avançando mar dentro indiferente ao perigo. Diz-se ter sido traído pela for-

te corrente então registada.

Valeram-lhe, na circunstância, dois daqueles nadadores-salvadores, que passavam ali perto com o barco

que utilizam na vigilância às praias e puderam, deste modo, deitar a mão ao menor e colocá-lo, a salvo, no interior da embarcação.

O Joaquim Paulo encontrava-se inanimado quando foi socorrido, vindo a recuperar os sentidos dentro do próprio barco, graças à acção dos abnegados soldados da paz.

Foi ainda transportado ao Hospital de Espinho, onde recebeu tratamento adequado, regressando pouco depois a casa.

Reconhecido a quem lhe salvou a vida, deixou este voto ao abandonar o hospital: **Deus ajude os dois senhores que me salvaram.**



Mulher-polícia que deixou de o ser

## Disparou sobre industrial e foi expulsa da PSP

A cena de tiros ocorrida em 3 de Fevereiro do ano corrente, em Espinho, que envolveu uma mulher-polícia e um industrial de Escapães, concelho da Feira, de que resultou a morte deste, acaba de conhecer um novo capítulo, com a expulsão da PSP da autora dos disparos, que se sabe, apenas, chamar-se Dolores, ter 46 anos e encontrar-se na situação de divorciada.

O incidente teve por palco um apartamento localizado na praça do Dr. Manuel Laranjeira e foi protagonizado pela Dolores e pelo industrial Manuel Soares Faria, o "Lebre", de 36 anos de idade. O casal vivia maritalmente há já algum tempo.

Expulsa que foi da PSP, a Dolores será julgada pelo crime de que é acusada como qualquer cidadão comum.

Como ela e por motivos diferentes, foram também expulsos da corporação mais quatro outros ex-agentes.

## Brigadas fiscalizadoras também salvam vidas!

O grupo fiscal de Coimbra da respectiva brigada da Guarda Nacional Republicana, com destacamentos em Aveiro e Coimbra, para além da sua acção fiscalizadora, também salva vidas, obviamente através de elementos próprios.

Foi o caso que a equipa naval do destacamento fiscal de Aveiro socorreu na Ria a menor de 14 anos, Joana Machado, que lutava contra a corrente forte das águas e estava prestes a afogar-se. Foi retirada inanimada e transportada por um civil ao hospital da cidade, ficando livre de perigo.

Entretanto, o mesmo grupo fiscal procedeu às seguintes apreensões: 1.485 contos de vestuário contrafeito em Póvoa de Lanhoso; 1.963 contos de igual mercadoria também contrafeita na Feira do Sabugal.

Numa operação realizada nas regiões de Coimbra, Aveiro e Guarda, com a colaboração de peritos de contrastaria do Porto, foram

apreendidos diversos artefactos de ouro e prata com o peso total de 600 gramas.

Foram também desencadeadas dezenas de acções de controlo rodoviário (operação stop) em toda a área do grupo fiscal, sendo detectadas e apreendidas 24 viaturas por circularem em situação aduaneira irregular e levantados 56 autos por infracção ao código do IVA.

Na sequência dos processos por contra-ordenação aduaneira elaborados pelo mesmo grupo fiscal, foram cobrados 725 contos de coimas que se constituíram como receitas do Estado.

## A fome - esse flagelo mundial

A fome é a manifestação da mais extrema forma de pobreza e desamparo. Ela é a causa e efeito desse

desamparo. A fome e subnutrição, a maior ameaça à existência viola o mais básico dos direitos humanos, que é o direito à sobrevivência.

Podem ser identificados vários tipos de fome. Os mais conhecidos são os causados por desastres provocados pelo próprio homem, tais como guerras civis, e por desastres naturais como secas e inundações.

Estes tipos de fome tornam-se mais evidentes à atenção das pessoas, pois são um tipo de sensacionalismo que os órgãos de comunicação social, especialmente a televi-

são, privilegiam devido ao impacto chocante e imediato nas populações.

Mas, do grande problema da fome e subnutrição, a maioria das populações não se apercebe, pois não se vê nem é notícia.

Hoje e de acordo com o Banco Mundial, cerca de um milhão de pessoas sofrem de fome e subnutrição crónica persistente.

O facto de estas pessoas não terem acesso ao alimento, é completamente inaceitável.

A fome é essencialmente devida pela falta de rendimento e não pela falta de oferta de alimentos.

A fome crónica, associada com pobreza extrema é en-

contrada em todos os lugares do mundo mas, especialmente, nos países mais pobres situados no sudoeste asiático e ao sul do Sahará, na África.

Nos últimos vinte anos a população dos países menos desenvolvidos, sofrendo de fome, desceu de 36 por cento para cerca de vinte por cento. Mas, em números absolutos, o total dos subnutridos crónicos, desceu somente de 941 para 786 milhões durante o mesmo período.

Por outras palavras, a participação da população mundial com fome pode vir a diminuir, mas devido ao crescimento acelerado da população, o número absoluto de pessoas sofrendo de fome mantém-se.

Adicionalmente, não podemos esquecer a fome escondida, resultante de deficiências na dieta alimentar, a qual, segundo o Banco Mundial, afecta cerca de duas mil milhões de pessoas.

A fome somente poderá ser reduzida através da diminuição da pobreza.

Os exemplos da China e do sudoeste asiático confirmam esta afirmação. Assim, deve-se partir de declarações de intenção para acções. Todos nós devemos unir numa aliança comum para o combate ao flagelo da fome. Simplesmente através do emprego remunerado.

António Dias Sequeira  
Economista

**SENHORES EMIGRANTES**

**GRANJA - ESPINHO**

**T2+1 - T3 desde 12.900 c.**

0936 807521

**Rádio**  
FM 92.0  
ESPINHO



**RGA**  
**Globo Azul**

...um céu AZUL todos os dias

SEMANÁRIO REGISTADO  
NA DIRECÇÃO-GERAL DE COMUNICAÇÃO SOCIAL SOB O Nº 41/37  
FUNDADO EM 27 DE MARÇO DE 1932 POR BENJAMIM DA COSTA DIAS

**DEFESA ESPINHO**

PROPRIEDADE DA EMPES - EMPRESA DE PUBLICIDADE DE ESPINHO, LDA., MATRICULADA NA CONSERVATÓRIA DO REGISTO COMERCIAL DE ESPINHO SOB O Nº 59, FOLHAS 30 DO LIVRO C-1, COM O CAPITAL SOCIAL REALIZADO DE UM MILHÃO E QUARENTA MIL ESCUDOS ★ REDACÇÃO E ADMINISTRAÇÃO NA RUA 26, Nº 601, 2º ESQUERDO, APARTADO 39, 4501 ESPINHO CODEX - TELEFONE 721525 ★ MAQUETAGEM, PAGINAÇÃO ELECTRÓNICA E FOTOMONTAGEM EM "DEFESA DE ESPINHO" ★ IMPRESSÃO - NAVEPRINTER, INDÚSTRIA GRÁFICA DO NORTE, SA - E.N. 14 (km 7,05) - Apt. 121 - 4471 MAIA Codex - Tels. 9411085-9485631-9485564 - Fax 9411084 ★ TIRAGEM MÉDIA DE 3.500 EXEMPLARES ★ DEPÓSITO LEGAL Nº 1604/83 ★ MEMBRO DO IPIR - INSTITUTO PORTUGUÊS DE IMPRENSA REGIONAL

APARTADO 39  
4501 ESPINHO CODEX  
PORTE PAGO

