



Quis ser futebolista e padre mas "acabou" na política

O cidadão José Mota (e não o presidente) concedeu a "Defesa de Espinho" uma longa entrevista, na qual assume abertamente as suas ambições e os seus receios e gostos pessoais.

Na infância, José Mota sonhava vir a ser um conceituado futebolista ou, em alternativa, padre. Por ironia do destino enveredou por um mundo diametralmente oposto: a política.

Não se esquece das dificuldades por que passou na infância - e que, segundo disse, fortaleceram o seu carácter - , da mesma forma que não se coíbe de expressar abertamente a sua admiração pelo líder do partido «inimigo», Cavaco Silva.

José Mota, num discurso na primeira pessoa...



70 Anos!

Págs. 2 e 3

Quinta-feira, 8 de Setembro

Dia Internacional da Alfabetização

No Casino Solverde

Novo "show"
a partir
do dia 9

última

Propostas
foram abertas

48 fogos
vão "nascer"
na Marinha

Luís Resende
no seu regresso
ao vôlei dos "tigres"



Empossada a Comissão de Turismo

Foi empossada, na terça-feira, a Comissão Municipal de Turismo, numa cerimónia solene presidida por José Mota e que contou com a presença de Rolando Sousa e do presidente da Assembleia Municipal.

O presidente da autarquia considerou que a nova comissão se insere no plano delineado pelo executivo actual que visa elevar cada vez mais a componente turística de Espinho. José Mota mostrou-se esperançado nos benefícios que aquele novel órgão poderá trazer para a cidade e adiantou que está para breve a assinatura dos acordos com a Secretaria de Estado do Turismo para a criação da Casa da Cultura, de um complexo de talassoterapia bem como a remodelação da Piscina Solário Atlântico.

Aquele órgão consultivo da Câmara é presidido pelo vereador do pelouro de Cultura e Turismo, António Canastro, e constituído por José Manuel Rita (capitão do porto do Douro), José Borges Alves (delegado de Saúde), Rui Manuel Abrantes (representante dos proprietários), Joaquim Manuel Pinto (representante dos comerciantes), Rodrigo Pinto de Magalhães (representante dos hoteleiros) e Carlos Ramos Sabeça (membro da Direcção-Geral de Turismo).



Golf: 15 países representados
Taça da Europa
decorre em Silvalde

Nos 70 anos da Tuna Musical de Anta

Uma vida cheia de glórias com (inevitavelmente)

A Tuna Musical de Anta está a comemorar 70 anos de frutuosa existência. Uma vida, que em termos humanos, significa estar já na curva descendente, em muitos casos próximo do fim, mas que em relação às instituições deixa traduzir, normalmente, alguma (ou muita) vitalidade e um futuro promissor em perspectiva, mesmo contando aqui ou além com pequenos ou grandes obstáculos.

É das instituições do concelho que produz e oferece uma faceta muito especial da nossa cultura, e responsável pela valorização moral e intelectual de uma grande faixa da sociedade espinhense - tantos são aqueles que a têm servido e/ou servem como seus componentes - a maioria, como é óbvio, da freguesia de Anta, onde a Tuna nasceu e vive.

Há dias foram distinguidos os associados com 50 e 25 anos de fidelidade à Tuna Musical, em maior número o grupo dos segundos que o dos primeiros, como é natural.

Foi um dos números comemorativos do 70º aniversário, o qual vai prolongar-se por mais algum tempo. É a forma de os de agora, darem continuidade à obra criada e

deixada pelos do passado, alguns felizmente ainda do presente. Só não há nenhum fundador, vencidos que foram pela morte.

Emigrante em França

Manuel Nogueira da Fonseca (Raimundo) é o actual presidente da direcção da Tuna Musical de Anta. Está nesse lugar há mais de três anos. Trata-se de um ex-emigrante em França, hoje com 62 anos de idade e que desde os seus tempos de jovem se encontra directa ou indirectamente ligado à associação.

Lembra-se de em Anta de se realizarem cortejos para a compra de um pálio para a igreja. E conserva na memória esta quadra cantada pelos jo-

vens que participaram num desses cortejos:

Rapazes e raparigas nós vimos com o nosso povo arranjar muito dinheiro p'ra comprar um pálio novo.

Serralheiro de profissão, o sr. Raimundo trabalha desde os 17 anos, primeiro em Espinho (até 1966, contando então 34 anos de idade) e depois em França, para onde emigrou e donde regressou definitivamente em 1990, como pré-reformado, na sequência de um acidente no trabalho.

Não deixou, nunca, de se interessar pela vida da Tuna,

reconhecido como sempre esteve pelo que dela recebeu em termos de convivência humana e cultura musical.

Foi na tuna que o sr. Raimundo aprendeu o "A E I O U" da música, através do solfejo. Era, na freguesia, dos poucos entretenimentos da sua vida de jovem. A Tuna marcou-o. Ficou sendo o primeiro grande amor da sua vida.

Ele não sabe explicar como nasceu no seu espírito o desejo de emigrar. Talvez porque ganhasse pouco como serralheiro ao serviço de António Catarino Fonseca, pai do actu-

tes, porém, pediu ao seu amigo dr. Sousa Rios que lhe arranjassem o respectivo passaporte através do governador civil de Aveiro, o saudoso dr. Vale Guimarães. Com o documento, deslocou-se a Paris para "ver como era o ambiente". Regressou quase de imediato a Espinho para se legalizar perante a Junta de Emigração, o que não lhe foi difícil conseguir.

De novo na capital francesa, teve a sorte de encontrar casualmente na rua um espanhol que o terá confundido com alguém que este procurava e que lhe perguntou: **Tu queres trabalhar?**

Sim, era isso (era trabalho) o que o senhor Raimundo procurava. Tive sorte. O patrão depois de me ter submetido a um teste, como soldador, deu-me trabalho. Estive na firma cerca de 10 meses, ganhando 800 francos, o que na nossa moeda correspondia a cerca de 40 contos mensais.

Quem, por esse tempo, em Portugal, ganhava tanto dinheiro num mês? Sem dúvida que o sr. Raimundo teve sorte.

Depois, mudou de firma. Era uma pichelaria de um ex-tenente da ocupação alemã, bastante rico, que morava em Paris. Sua casa tinha entre outros requisitos, uma piscina. Continuei a ter sorte na vida, visto que o meu novo patrão foi também muito meu amigo. Foi mercê da sua ajuda que eu pude comprar um apartamento. Paguei-o em doze anos, sem juros. Estive lá 25 anos e mesmo que a firma



Clinica Médica Dentária

Dr.^a Rosa Neves

Dr.^a Leopoldina I. Santos Tavares

Acordos com: ACASA E CGD

Rua 23 n.º 773 - 1.º esq. - Espinho

Telef: 72 01 16

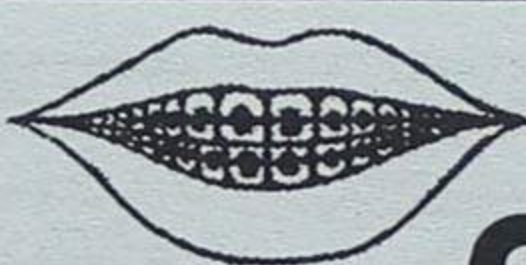

CLÍNICA ORTODONTIA

— APARELHOS FIXOS —

Dr. Carlos Ramos

Rua 19 N.º 342 Sala 1.3 — Tel. 02.723472 — 4500 ESPINHO

FÁBRICA DE MÁRMORES E GRANITOS DA TABUAÇA

VITORINO LOPES DA CRUZ, SUCRS., LDA.

LUGAR DE ESPINHO - S. FÉLIX DA MARINHA VILA NOVA DE GAIA APARTADO 205 — 4503 ESPINHO CODEX TELEFONE 720565



FUNDADA EM 1897

LUSO-CELULÓIDE

DE

Henrique & Irmão, Lda.

Transformação de matérias plásticas

Apartado 22 - 4501 ESPINHO Codex Telef. 722193 - 723537 • Telegr. CELULÓIDE

ESPECIALIDADE EM CAFÉS FÁBRICA DE TORREFAÇÃO PRÓPRIA GRANDE SORTIDO DE BEBIDAS NACIONAIS E ESTRANGEIRAS

CASA ALVES RIBEIRO

VALDEMAR NEVES ALVES RIBEIRO

RUA 19 N.º 294 - TEL. 720075 - APARTADO 128 - 4502 ESPINHO

Gabinete de Radiologia de Espinho

DR. JORGE NUNES DE MATOS DR.^a MARIA DO CARMO VASCONCELOS

Médicos especialistas — Ralos X — Ecografia - Mamografia

Consultório: Rua 20 n.º 1436 r/c Dt.º • Telef. 721975 Horário: das 9 às 18h30

GRANJA CLÁSSICOS

GC

MÓVEIS E DECORAÇÕES, LDA. MOBILIÁRIO INGLÊS

RUA 30, N.º 571 * TELEF. 731 22 22 * 4500 ESPINHO

...áveis) dificuldades

tenha mudado de dono, o pessoal foi quase sempre o mesmo.

É casado com uma senhora de Anta. O casal tem um filho de 34 anos, que já lhe deu um neto, hoje com sete meses. O filho tem os cursos de economista e comércio.

Para poder assistir às comemorações aniversariantes da Tuna Musical, o sr. Rai-

mundo gozou sempre as suas férias, enquanto emigrante em França, no mês de Agosto.

Não poucas vezes telefonava de "lá" a saber notícias de cá, em especial da "sua" Tuna Musical.

Componentes são todos amadores

O início das obras de cons-

trução da sede data de 1970. Não estão concluídas - diz o presidente, que numa manifestação de modéstia acentua que não tem sido dos mais sacrificados ao serviço da associação.

Rendeu, a propósito, homenagens a muitos colegas que já partiram para o além e que muito se sacrificaram ao longo dos anos.

Citou particularmente o nome do sócio Abel Marques, hoje com 84 anos e que ainda toca rabeção.

Recordou como foi arranjado um terreno para a sede, em 1962. Sabíamos que esse terreno estava à venda e pertencia a uma senhora de Anta, conhecida do sr. Alberto Marques. Este falou ao sr. Benjamim Soares, que era procurador do sr. Abílio Ferreira da Rocha, radicado na Venezuela. Foi então feita uma promessa de venda e sem que tenha sido cobrado um tostão de juros sobre o valor total do terreno - 62.500\$00! Concretizado o negócio, as obras foram iniciadas cerca de oito anos depois.

A Tuna Musical, que já fazia espectáculos em arraiais, tanto em Anta como fora de portas, intensificou nos últimos anos a sua actividade. Hoje, vamos a muitos casamentos, nos quais cobramos normalmente trinta contos pela nossa actuação. No festival dos Altos Céus o valor da nossa participação é de duzentos contos. Entramos de manhã, actuamos depois durante a missa, tomamos parte na procissão e, no final, participamos num despique com o nosso concorrente.

- Para quem é esse dinheiro? - quisemos saber.

- É inteiramente para a Tuna Musical, já que os cerca de quarenta componentes são todos amadores. Temos, no entanto que pagar aos cinco professores que ensinam os sócios com direito à aprendizagem gratuita. Há, ainda, como é evidente, muitas outras despesas.

- Quantos sócios tem a Tuna?

- À volta de quinhentos, entre auxiliares e coralistas. O valor da quota mensal é de 50\$00, mas pensa-se que muito brevemente deverá haver um pequeno aumento, para o que contamos com o apoio de todos. As despesas ultrapassam a centena de contos. Não temos dívidas. Dispomos de um salão polivalente a que chamamos "salão nobre" com capacidade para 300 pessoas sen-



Manuel Nogueira da Fonseca (Raimundo), presidente da direcção

tadas e um palco com 60 metros quadrados. Dispomos, ainda, de uma cozinha, de apoio aos convívios que realizamos. No próximo sábado,

por exemplo, vai realizar-se um desses convívios integrado nas comemorações dos setenta anos.

A.

Alguns números curiosos

Dos carretos a 3\$50 ao mata-bicho por 126\$00!

Como era a Tuna Musical de Anta há quarenta anos? Relativamente ao transporte dos instrumentos, o presidente recordou que havia na terra uma mulher que levava os instrumentos num tabuleiro, à cabeça, cobrando por cada deslocação a São Félix da Marinha a importância de 3\$50.

Nós, os cerca de trinta componentes, íamos a pé, muitas vezes a chover. Eram frequentes as nossas visitas a Guetim, após a participação na missa, em Anta. Com muita mágoa o digo, mas ultimamente temos ido poucas vezes a Guetim onde, aliás, temos muitos e bons amigos.

O presidente forneceu-nos alguns números curiosos, retirados de velhos livros, com muitas dezenas de anos, nos quais eram registados o "deve & haver".

Assim, em Dezembro de 1942 registou-se um saldo de 899\$00. Por serviços feitos na igreja em dia de Todos os Santos, a Tuna recebeu 90\$00. Eram directores, Alberto Oliveira Santos, Francisco Gomes de Sá e José Nogueira da Silva. Este último é o único sobrevivente e ainda trabalha. Já passa dos setenta.

Recorde-se, ainda, estas duas verbas, retiradas das contas de Abril de 1957: dois telefonemas, 2\$00 ou seja, cada chamada custava dez tostões; e para pagar o "mata-bicho" ao pessoal, 126\$00.

É evidente que se foi muito além dos dois litros da aguardente. Tratava-se, de resto, do "pequeno almoço" da época. Pelo menos para alguns...

Sócios distinguidos com medalhas

O prémio de 50 e 25 anos por fidelidade à Tuna Musical

No decorrer de uma festa realizada na sede da Tuna Musical no passado dia 27 de Agosto, comemorativa do 70º aniversário da sua fundação, foram distinguidos os sócios com 50 e 25 anos de fidelidade à colectividade.

Foram eles:

Com 50 anos

José Pinto Brandão Resende
Manuel Pinto Brandão Resende
Marcelino Marques dos Santos Silva

Com 25 anos

Manuel Rodrigues Pinto Pereira
Ricardo Resende de Oliveira Marques
António da Silva Loureiro
José Doímingues de Oliveira
António Pedro Prazeres de Campos
António Ferreira da Costa

Custódio Pinto Ferreira de Sá

Joaquim Fernandes Mendes
Abel Marques Santos Silva
Augusto Marinho da Mota
Angelo Gomes Correia
Hernâni Cardoso de Oliveira Quintos
António Gomes Soares da Cruz
Daniel Gomes Soares da Cruz
Manuel Alves Pais
Manuel António Godinho de Carvalho
Domingos da Cunha e Sousa

Foram ainda distinguidas diversas colectividades que participaram no evento ou que de qualquer modo se têm revelado amigas da aniversariante.

PLANIFICA
REMODELA
E DECORA
O SEU ESPAÇO
TECTOS FALSOS
DIVISÓRIAS

BIPAL

Rua da Fonte - Silvalde
Apartado 509
4506 Espinho Codex
Telefone 720918
Fax 728731

WA 14
Salão de Chá
Pronto a Comer

Rua 14 nº880
4500 ESPINHO
Telef: 02 - 731 29 08

LUSOTUFO

TAPETES CARPETES ALCATIFAS

Telefones Geral: 751760 Contabil.: 751894
Exportação: 751860 Encomendas: 751911
Telex: 22243 ROLAS P * Fax: 751164 CORTEGAÇA

MÉDICOS DENTISTAS

**JORGE FERREIRA
BRUNO MORRIS**

SAMS, ADSE, CGD

Telefone, 728693
Edifício S. Pedro - Sala W - Rua 23, n.º 174

ALUGA-SE OU VENDE-SE ESTABELECIMENTO

C/ 100 m2 de área
+ 50 m2 de cave e 60 de logradouro
Rua 30 nº 600

Telef. 72 03 25 / 977 - Fax 731 04 36

Tele-Rocha

Projectos-instalações de gás
Móveis e Electrodomésticos
Cozinhas por medida

Rua 24 - 771 - Tel. (02) 721612
Secção de gás - Rua 31, 469 - ESPINHO
Telef. (02) 720325 - Fax (02) 7310436

PODE SER ÚTIL

FARMÁCIAS DE SERVIÇO

Turno B - Quinta-feira, Santos, Rua 19, nº 263; sexta-feira, Paiva, Rua 19, nº 319; sábado, Higiene, Rua 19, nº 293; domingo, Grande Farmácia, Rua 8, nº 1025; segunda-feira, Conceição, Rua S. Tiago, nº 709, Silvalde; terça-feira, Teixeira, Centro Comercial Solverde/1, Avenida 8; quarta-feira, Santos, Rua 19, nº 263.

Freguesias
Anta, Farmácia de Anta, Estrada de Anta, telef. 721109, Paramos, Machado, Estrada 109, telef. 726388.

TRANSPORTES

Autocarros
Para a Boavista - 7h10 (excepto aos sábados e domingos), 10h10, 14h10 e 14h40 (excepto aos sábados e domingos).
Boavista para Espinho - 8 horas (excepto aos sábados e domingos), 11 horas, 15 horas, 17h30 (só aos sábados e domingos), 11 horas, 15 horas, 17h30

(só aos sábados e domingos) e 18h30 (excepto aos sábados e domingos).

Urbanos

Graciosa-Anta-Graciosa-7h35 (não se efectua aos domingos e feriados); 9h30; 12h35 (não se efectua aos domingos e feriados); 14h40; 16 horas (não se efectua aos domingos e feriados); 17h35; 18h35; 19h40.

Graciosa-Silvalde-Graciosa-7h05 (não se efectua aos domingos e feriados); 9 horas; 12h35 (não se efectua aos domingos e feriados); 13h40; 15h30 (não se efectua aos domingos e feriados); 17h05; 18h05; 19h10; 20h10.

ESTAÇÕES DE ABASTECIMENTO DE COMBUSTÍVEL

Abertas durante 24 horas-BP, na variante da Granja (frente ao Hotel Solverde); **REPSOL**, Estrada Nac. 109 em Silvalde; **GALP**, em Cortegaça em Miramar, ambas na Estrada Nacional N.º 109. Abertas das 7 horas às 24 horas-**MOBIL**, na Rua 19; **GALP**, na Av. 24; **MOBIL**, na Rua 19; **SHELL**, na Rua 62;

Câmbios

Cheques		Notas		
Dólar (EUA).....	158\$51,9	159\$15,5	Rand 32\$05 44\$54,6	
Marco 101\$90,9	102\$31,7	102\$31,7	Marco 101\$3 102\$5	
Franco (França).....	29\$76,2	29\$88,2	Xelim (Áustria).....	14\$4 14\$9
Libra (Inglaterra).....	245\$27,3	246\$25,7	Franco (Bélgica).....	4\$83 5\$03
Peseta 1\$22,57	1\$23,07	1\$23,07	Cruzado -	-
ECU 194\$44,3	195\$22,3	195\$22,3	Dólar (Canadá)	
Lira \$10,105	\$10,145	\$10,145	(notas de 1 e 2).....	114\$15 116\$44
Florim 90\$84,8	91\$21,2	91\$21,2	Dólar (Canadá)	
Franco (Bélgica).....	4\$95,07	4\$97,05	(notas maiores).....	114\$65 116\$94
Franco (Suíça).....	121\$23,4	121\$72	Coroa (Dinamarca).....	25\$53 26\$04
Iene 1\$59,86	1\$60,5	1\$60,5	Peseta 1\$213	1\$249
Coroa (Suécia).....	20\$65,1	20\$73,3	Dólar (EUA)	
Coroa (Noruega).....	23\$22,1	23\$31,5	(notas de 1 e 2).....	156\$37 159\$51
Coroa (Dinamarca).....	25\$80,6	25\$91	Dólar (EUA)	
Libra (Irlanda).....	242\$69,7	243\$66,9	(notas de 5 e 1000).....	156\$87 160\$01
Dracma \$67,059	\$67,327	\$67,327	Markka (Finlândia).....	30\$99 31\$61
Dólar (Canadá).....	116\$07,1	116\$53,7	Franco (França).....	29\$45 30\$04
Xelim (Áustria).....	14\$48,2	14\$54	Florim 89\$83	91\$63
Markka (Finlândia).....	31\$37,6	31\$50,2	Libra (Irlanda).....	240\$70 245\$52
Rand 44\$36,8	44\$54,6	44\$54,6	Lira \$100	\$105
			Iene 1\$584	1\$615
			Coroa (Noruega).....	22\$97 23\$43
			Libra (Inglaterra).....	242\$77 247\$63
			Coroa (Suécia).....	20\$42 20\$83
			Franco (Suíça).....	119\$88 122\$28
			Bolivar 0\$83	1\$12

No respeitante a moedas, estas cotações devem ser consideradas a título meramente informativo. Todas as operações de venda estão sujeitas ao imposto de 9 por 1000 (mil).

PRECISA-SE

Vendedores/Delegados Comerciais

Com ou sem experiência para empresa em expansão. Oferece-se ordenado + vários incentivos e viatura p/ serviço Resposta ao nº 2763

De 9 a 22 de Setembro no Cine-Teatro S. Pedro "SPEED - Perigo em alta velocidade"

Jack Traven (Keanu Reeves), é um polícia de Los Angeles do Departamento de Combate ao Crime. De uma natureza destemida e uma profunda compreensão da mente criminosa. Isto e alguma sorte, é o que o mantém vivo. Mas, a sorte de Jack está a ser sujeita a um último teste. Ele está encurralado num autocarro pronto a explodir se abrandar a velocidade para menos de 70 Km/hora.

Prepare-se para uma hora de ponta! "SPEED - Perigo em alta velocidade" é um filme de Jean De Bon com Keanu Reeves, Dennis Hopper, Sandra Bullock e Joe Morton nos principais papéis. M/12 anos. As sessões são de 2ª a 6ª feira às 15h30 e 21h45. Sessões da meia noite às sextas feiras e sábados às 24 horas.



LAVANDARIA LAVAR



RIBEIRO, VALENTE & CA., LDA.
Rua 12, n.º 640 — ESPINHO
Telefone, 723704

A MAIS AVANÇADA TÉCNICA NA LIMPEZA E TRATAMENTO DO SEU VESTUÁRIO
Limpeza a seco — Lavagem e secagem de roupa branca, rendas e bordados
SERVIÇO RÁPIDO

Alugam-se apartamentos: T0, T1, T2, T3

Completamente mobilados com:
- Cozinhas completamente equipadas
- TV satélite
- Telefone independente
- Lugar de garagem
Rua 62 nº 156
telef: 731 08 51
731 08 52
Fax: 731 08 53

PERDEU-SE

Cão Preto
Dá-se pelo nome de Kopi
c/ jeito e pata às bolas brancas

Telef. 726681 ou 720554

INSTITUTO INGLÊS DE ESPINHO



ABERTAS AS INSCRIÇÕES ATÉ 10 DE SETEMBRO

PARA INGLÊS, FRANCÊS E ALEMÃO

Rua 33 nº 802 - Telef. 722963 - 4500 ESPINHO

MANICURE

Para Cabeleireiro Manuel

Rua 62 nº 35
Telef. 72 07 17
ESPINHO

PRETENDE-SE

Revendedores de Lotarias

Falar na Atlântico Norte, Lda
Av. 24 nº 1013
4500 ESPINHO

Médico Veterinário

José Carlos Baneto

Consultório: Rua 25 nº 765 - Telef. 728782
Horário: após as 18h30

VIDRARIA FERREIRA

Vidro Nacional e estrangeiro, Vidro Anti-reflexo e molduras para caixilhos, Espelhos, Tijolos e Telhas de Vidro
FERREIRA & FERREIRA, LDA.
ENCARREGA-SE DA COLOCAÇÃO DE VIDROS EM QUALQUER PONTO DO PAÍS
RUA 18, N.º 675 - TELEFONE, 720480 - 4500 ESPINHO

vende-se

2 Estanterias c/ 4 e 3,60 metros - 3 Gandolas c/ 3/3/2 metros - 2 Arcas Cofre c/ tampa de vidro de 240 l - 1 Arca c/ tampa de vidro IAR de 360 l - 1 Alarame completo - 1 Máquina registadora NTS - 1 Balança digital 12k modelo OSAKA Tissot - 1 Flambrelro IAMA 250 - Mesa de saída c/ cadeira

Telefone, 745 32 66

«Defesa de Espinho» - 3258 - 94/09/08

TRANSPÚBLICO
TRANSPORTES PÚBLICOS, LIMITADA

Conservatória do registo Comercial de Espinho, N.º de Matrícula 00726/900611, N.º de Identificação de Pessoa Colectiva 502.864.181, N.º de Inscrição 02, N.º e Data da Apresentação Ap. 04/94.07.13.

Rosa Paula da Silva Maia, 2ª Ajudante da Conservatória do Registo Comercial de Espinho, CERTIFICO que em relação à sociedade em epígrafe, foi aumentado o seu capital social de 1.000.000\$00 para 50.000.000\$00, tendo, em consequência o artº 3º do respectivo contrato, sido alterado, e ficado com a seguinte redacção:

ARTIGO 3.º

O capital social, integralmente realizado em dinheiro e outros valores constantes da escrita social, é de CINQUENTA MIL CONTOS e corresponde à soma de duas quotas: uma de trinta e sete mil e quinhentos contos, do sócio JOSÉ CARLOS DA COSTA MARQUES e outra de doze mil e quinhentos contos, da sócia IRILIA LEONILDE SOUSA CARDOSO MARQUES.

O texto do contrato na sua redacção actualizada, ficou depositado na pasta respectiva. Está conforme o original. Contém 2 folhas.

Conservatória do Registo Comercial. Espinho, 13 de Agosto de 1994.

A Ajudante,
Rosa Paula da Silva Maia

Comemora-se nesta quinta-feira Dia Internacional da Alfabetização

Da Área Concelhia de Ensino Recorrente de Espinho recebemos para publicação o seguinte texto relacionado com o Dia Internacional da Alfabetização:

Comemora-se um pouco por todo o mundo, nesta quinta-feira, 8 de Setembro, o Dia Internacional da Alfabetização, data instituída pela Unesco. Periodicamente, este dia pretende sensibilizar as pessoas para a alfabetização. Levar os analistas a pensar numa certa

marginalização de que são alvo em muitos actos, por não saberem ler nem escrever.

A Educação de Adultos (Ensino Recorrente) reconhecida como uma necessidade de todos e como fundamental para a concretização do direito à educação, é indispensável para o desenvolvimento da personalidade e o progresso da sociedade.

Todas as nossas actividades no concelho estão viradas para aqueles que têm necessidade de se instruir, de aprender mais

alguma coisa, valorizando-se, dominando assim melhor os seus ofícios, progredindo nas carreiras profissionais e integrando-se de forma mais correcta e facilitada no seu meio cultural e social.

Temos a funcionar cursos do 1º e 2º ciclos e sócio-profissionais nas freguesias deste concelho, que são inteiramente gratuitos, estão ao pé da porta...

Dirija-se à Câmara Municipal de Espinho, às Juntas de Freguesia ou ao Posto de Turis-

mo, Ruas 6 e 23 nº 709, onde estamos diariamente, de manhã e de tarde, para lhe dar todas as informações acerca dos cursos, seu funcionamento, etc., etc..

Finalmente, ao evocarmos o Dia Internacional da Alfabetização, não queremos deixar de agradecer a colaboração de diversas entidades autárquicas, religiosas e oficiais, de particulares, de associações culturais e recreativas que, de um modo ou de outro, nos tem possibilitado um trabalho mais profícuo em



prol da defesa e divulgação do património cultural, da animação e da valorização pessoal dos participantes dos cursos e da sua

progressiva integração na sociedade.

A Orientadora Concelhia
Maria Julieta de Pinho Ferreira

Ao longo do mês de Agosto

Grupo fiscal de Coimbra efectuou acções de fiscalização

O Grupo Fiscal de Coimbra, unidade à qual pertence Espinho, executou durante o mês de Agosto, através dos seus destacamentos operacionais de Aveiro e Coimbra, diversas acções de fiscalização que resultaram na detenção de cinco indivíduos de nacionalidade portuguesa que foram presentes aos tribunais judiciais das respectivas comarcas.

Durante igual período, salienta-se ainda a apreensão de 11 doses de heroína e de 265 gramas de haxixe, nas regiões de Coimbra e da Figueira da Foz, e de cinco plantas de "cannabis sativa" na zona florestal de Mira.

No âmbito do comércio ilegal de ouro e prata, o Grupo

Fiscal de Coimbra efectuou várias acções em ourivesarias da região centro tendo sido detectado objectos em ouro e prata cujas características e marcas suscitaram suspeitas de não corresponderem às exigências da lei. No total, foram apreendidos cerca de 600 gramas de ouro estimados em 2150 contos.

Foram igualmente efectuadas cinco apreensões de gado no total de 300 cabeças, bem como de diversas quantidades de pescado em quantidade ilegal. Neste último caso, registou-se a acção levada a efeito em Esmoriz, a 24 de Agosto, relativa à captura de pescado de dimensões inferiores ao legalmente permitido.

Os confrontos entre os pescadores e as forças da brigada fiscal, noticiados por alguns órgãos de comunicação social, foram rapidamente debelados graças à actuação serena dos militares que, sempre dentro do espírito da lei, procuraram serenar os ânimos, tentando esclarecer aos diversos intervenientes os motivos que originaram a apreensão do pescado.

Durante o mês de Agosto o Grupo Fiscal de Coimbra apreendeu 30 viaturas por circular em situação aduaneira irregular, e 120 casos de infracção ao código de IVA que, depois de devidamente autuados, foram entregues nas respectivas repartições de finanças.

Recomeçaram as obras do novo Centro de Saúde

Interrompidas há já muito tempo, as obras do novo Centro de Saúde de Espinho recomeçaram na passada segunda-feira. Pensa-se que até à sua conclusão não haverá mais interrupções. Assim, indica que até ao fim do

ano de 1995 a nova unidade de saúde será oficialmente inaugurada.

Como se sabe, o empreendimento está orçado em cerca de duzentos mil contos, trinta por cento dos quais são da responsabilidade da edili-

dade espinhense. Deste modo, caberá ao Ministério de Saúde pagar os restantes 140.000 contos. A autarquia espera, ainda, que Paulo Mendo, titular da pasta, venha a "oferecer" o equipamento.

Casa Fernandel

Acerto de Chaves c/ Máquina Electrónica

GRANDE SORTIDO

Cutelarias Profissionais Domésticas c/ amolações • Louças • Ménage • Brinquedos
Gravador de identificação • Vidros acrílicos • CARIMBOS RÁPIDOS

Rua 23, Nº 199 - 4500 ESPINHO - Telefone, 72 06 48

CLÍNICA DE MEDICINA DENTÁRIA

Acordos com : PSP, ACASA, CGD, EDP, SAMS, PHILIPS

Dr. Jorge Pacheco - Dr.ª Eva Pacheco - Dr.ª Lígia Ferreira - Dr.ª Palmira Castro - Dr.ª Cristalina Aguiar - Dr.ª Paula Amorim - Dr.ª Maria do Carmo - Dr. Horácio Monteiro da Costa - Cirurgia Estética - Maxilo Facial

ORTOPANTOMOGRAFIA, TELERRADIOGRAFIA, IMPLANTOLOGIA, ORTODONTIA (fixa e removível), PRÓTESE (fixa e removível)

Rua 8 n.º 381-1.º • 4500 ESPINHO • Telef. 722718

SALVÉ 12/09/94

Cristina Maria Oliveira Vieira

Passando hoje, mais uma risnha primavera, teus pais e irmão Paulo vêm desejar-te um dia muito feliz com muitos beijinhos, na companhia de teu marido, irmãos, cunhados e sobrinhos.



SALVÉ 12/09/94

Vitor Lancha

Seus amigos e colaboradores vêm por este meio desejar-lhe muitas felicidades na passagem de mais um aniversário e que esta data se repita por muitos e bons anos.

Qualquer contacto com o Vitor
094 3508041



SALVÉ 10/09/94

70 Primaveras

Margarida da Silva Santos

e

Manuel Pereira da Rocha

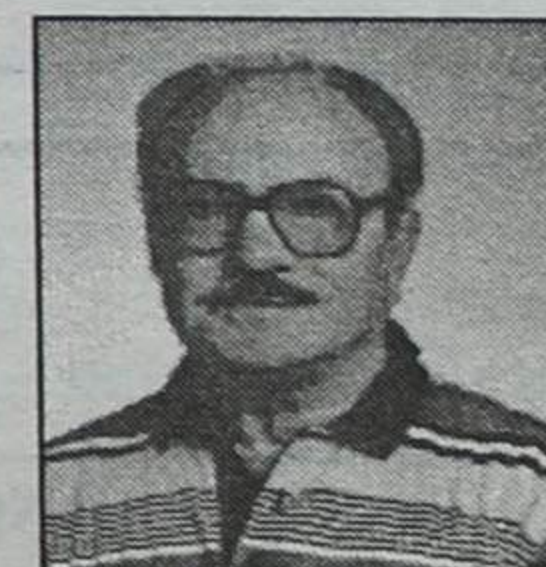

Seus filhos, filhas, noras, genros, netos, bisneta e restante família, na passagem de mais um aniversário vêm por este meio desejar-lhes muitas felicidades e parabéns.

Riscos dos soterramentos - algumas regras para os evitar

Os acidentes provocados por soterramento normalmente são muito graves, dando quase sempre lugar a lesões profundas ou até à morte dos trabalhadores, devido a esmagamento e asfixia. Parte desses acidentes ficam a dever-se à inexistência, deficiência ou incumprimento do plano de trabalhos para as escavações, ao não cumprimento das disposições da regulamentação aplicável bem como à falta de qualificação do pessoal que procede e/ou dirige a entivação.

Estes riscos poderiam evitar-se, à partida, se a segurança fosse pensada e integrada desde a fase de concepção do projecto da obra.

Entretanto, seja qual for o caso, a primeira regra a observar em trabalhos de escavação, conforme estipula, aliás, o regulamento de segurança da construção civil (decreto-lei nº 41 821, de 11 de Agosto de 1958, ainda em vigor), é que deve haver um técnico legalmente idóneo, responsável pela organização das operações e pelo exame das entivações.

Este técnico deverá certificar-se da natureza e constituição dos solos, do método correcto de escavação a adoptar e, bem assim, do tipo de entivações requeridas. Um técnico competente não deixará também de averiguar o traçado e a

forma de proteger convenientemente todas as instalações subterrâneas (esgotos, água, gás, electricidade), nem de assegurar-se que os trabalhos não irão afectar as edificações e as vias de circulação, situadas nas proximidades, promovendo medidas especiais de segurança, caso os solos a escavar se encontrem contaminados por substâncias químicas, gases nocivos ou resíduos perigosos. Velará ainda para que à beira das escavações não sejam depositados ou circulem materiais e máquinas, de modo a evitar desmoronamentos perigosos, não descurando, por outro lado, a fixação de barreiras re-

sistentes para impedir o despenhamento dos veículos afectos aos trabalhos.

No decurso das escavações, um técnico idóneo e responsável, para além de exigir o uso de equipamento de protecção individual adequado, deverá igualmente assegurar a vigilância regular de toda a entivação. Esta vigilância deverá ser especialmente cuidada antes da chegada de cada equipa de trabalhadores, e também após fortes chuvadas, bem como depois de qualquer desmoronamento imprevisto ou da deflagração de explosivos.

A segurança não se improvisa. Planeia-se e executa-se!

Exposição de pintura em Paços de Brandão

"Paços de Brandão e o papel" é o tema de uma exposição de pintura de Oliveira Santos que decorrerá de 17 a 25 de Setembro no Salão Nobre da Junta de Freguesia de Paços de Brandão.

Através da iniciativa, pretende-se dar uma ideia da evolução dos processos de fabricação do século passado até aos nossos dias, bem como demonstrar a importância socio-económica da indústria papelreira nesta vila vizinha.

No fim de semana

Feira de trocas em Esmoriz

A cidade de Esmoriz irá receber, no sábado e no domingo, a V Feira de Trocas, denominada Expo Colecção 94, que irá decorrer no Edifício Lagoa durante todo o dia.

Ao longo do certame, serão

efectuadas trocas de portafólios, selos, isqueiros, régua, copos, chávenas, esferográficas e outras colecções excêntricas. A organização está a cargo do Clube Ornitológico de Esmoriz.



INSTITUTO SUPERIOR DE ESPINHO
(ISESP)

CURSOS SUPERIORES

- **CONTABILIDADE E INFORMÁTICA**
- **CIÊNCIAS DA COMUNICAÇÃO**
- **GESTÃO HOTELEIRA**
- **TURISMO**

Director: *Dr. Valdemar Martins*

INFORMAÇÕES
INSCRIÇÕES
MATRÍCULAS



RUA 30, N.º 611 - AP.º 443 - ESPINHO
TEL. (02) 731 17 84

* Na última fase de reconhecimento

EXCELENTE OPORTUNIDADE DE CONSTRUIR A SUA CASA

VENDE-SE LOTES TERRENO LUGAR DO MONTE S. PAIO DE OLEIROS

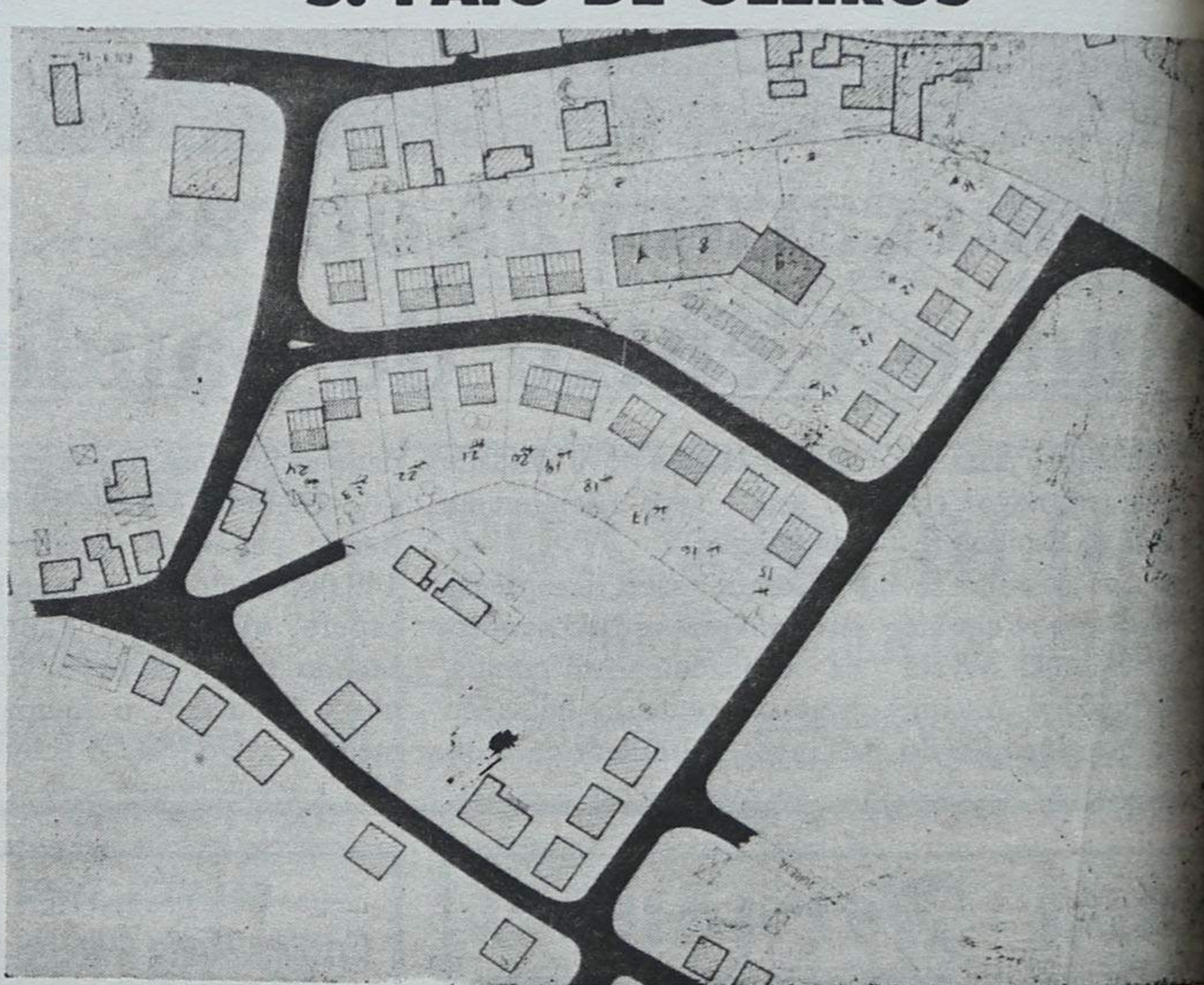

Loteamento aprovado pela Câmara Municipal da Feira

Alvará Nº 5/94 de 8/Fev/94

de Segunda a Sexta das 9 às 12 e das 14 às 17

764 70 07 ou 764 70 32

outros horários: 764 72 23 (falar com Sr. Fernando)

Contactar:

EDIFÍCIO "SORAYA"

A QUALIDADE QUE FALTAVA EM ESPINHO

ÂNGULO DAS RUAS 14 E 37

T1 (95 m²) • T3 (180 m²) • T4 (270 m²) • Lojas

Apartamentos com grandes áreas, acabamentos de luxo e local privilegiado. Isolamento térmico e acústico, vidros duplos, vídeo-porteiro, elevador, arrumos (30 m²), parabólica, garagem e muito mais... Facilidades de pagamento.

★ A TRANQUILIDADE IDEAL DO SEU LAR

Soc. Turística Salgueiral, Lda.
Apartado 80
Telef. 7322036; Fax 7323669
SILVALDE - ESPINHO

TEMOS AINDA:

Lojas: Rua 23 (58/60/68/75 m²)
Loja: Rua 30 e 19 (200 m²)
Garagens: Rua 21 e 30

Radiografia do cidadão José Mota

Começou por trabalhar numa padaria como balconista e distribuidor de pão

- Quem é o cidadão José Mota?

- Sou uma pessoa humilde que tem tentado, ao longo da vida, contrariar as dificuldades que se me têm deparado. Todos sabem que não nasci num berço de ouro.

Fiz a instrução primária, tal como todos os miúdos da minha idade, e depois, por dificuldades económicas, fui estudar para um seminário.

Aos quinze anos deixei a minha terra natal (Castelo de Paiva) e estabeleci-me em Espinho.

- Em que alturas o cidadão o presidente da Câmara entram em conflito?

- Quando o cidadão verifica que o presidente da Câmara não tem ao seu dispor os meios indispensáveis para resolver muitos dos problemas que afectam uma parte da nossa população, seja no campo da saúde,

A presidência da Câmara é um cargo muito mais aliciante do que o de deputado. E não me refiro ao aspecto financeiro, porque os deputados ganham bastante mais...

habitação ou emprego. Confesso que, nesses casos, existe algum atrito.

Por um lado, há a vontade de superar as carências com eficácia o mais rapidamente possível, mas a burocracia no nosso país continua a ser um enorme obstáculo.

- É um optimista por natureza?

- Sem dúvida. Tento sempre acreditar que o amanhã vai ser melhor do que hoje, sem me esquecer que as pessoas evoluem também ao bom sentido. Esta postura na vida já me causou alguns dissabores, mas nunca deixo de acreditar nos seres humanos.

- A Câmara de Espinho veio corresponder às suas expectativas?

- Claro. Durante quinze anos estive ligado à vida social, ou seja, habituei-me a pugnar pela melhoria das condições de vida dos mais desfavorecidos, o que veio proporcionar-me um certo

à-vontade nas questões em que diariamente sou confrontado na Câmara. O facto de ter sido deputado na Assembleia da República, ao longo de dez anos, deu-me oportunidade de lidar de perto com inúmeros dramas sociais.

- Quais as maiores diferenças entre o cargo que desempenhava anteriormente e o actual?

- Na Assembleia da Re-

acima de tudo?

- A mentira, por exemplo. Parto do princípio que quem não é sério não deve dedicar-se à vida pública.

A falta de ambição é igualmente grave. Assumo abertamente as minhas pretensões, procuro fazer sempre mais e melhor. Quem não pensar assim está a mais na política.

- A presidência da Câmara Municipal representa o topo

Entrevista conduzida por Sérgio Almeida

pública estamos mais distantes da realidade, por isso os problemas diluem-se um pouco.

Quando fui deputado nunca me aconteceu o que sucede hoje, isto é, pessoas que se abeiram da minha casa, pensando que esse é o único meio de resolverem

ou é apenas mais uma etapa na sua caminhada?

- Não tenho por hábito fazer previsões a longo prazo. Limito-me a cumprir os compromissos que assumo.

Neste momento, estou a cumprir o acordo que fiz com a população espinhense. Houve quem chegasse a

os seus casos. Tal era escusado, porque posso orgulhar-me de atender toda a gente, dentro das minhas possibilidades.

- Prefere, então, a presidência da Câmara...

- É um cargo muito mais aliciante, já que temos um contacto directo com a população. E não me refiro ao aspecto financeiro, porque os deputados ganham bastante mais...

"Não vou ficar eternamente na Câmara - Não gosto de apodrecer nos mesmos lugares"

- O que exige aos que o rodeiam?

- Todos aqueles que diariamente trabalham comigo, sabem que é preciso que acreditem naquilo que fazem. Para além disso, exigo fundamentalmente a seriedade, a transparência, o empenho e, acima de tudo, a ambição.

- O que é que o repugna

duvidar disso, mas a verdade é que cá estou.

Sinto-me bem e, neste momento, a minha única ambição é Espinho. Uma coisa é certa: não vou ficar eternamente na Câmara de Espinho, porque não gosto de apodrecer nos mesmos lugares. A democracia precisa de mudanças cíclicas.

- Tem alguns indicadores que mostrem que o seu plano de acção está a ir de encontro aos anseios dos espinhenses?

- O "feed-back" que me chega mostra que a população está satisfeita com o trabalho desenvolvido por esta equipa. Mas valha a verdade que temos feito um esforço muito grande. É verdade que há descontentes, mas é impossível agradecer a todos. Também não quero em Espinho a paz dum cemitério, é preciso que os espinhenses sejam exigentes, capazes de fazer críticas construtivas.

- É um homem realizado?

- Se me sentisse realiza-

do aos 42 anos era mau sinal, visto que de pouco me serviria uma boa parte da vida a que tenho direito.

É certo que sou ambicioso, mas não sei o que o amanhã me reserva. Só não tenho ambição no dinheiro, confesso.

- Dá a imagem de uma pessoa muito segura. Nunca se arrepende daquilo que faz?

- Sou uma pessoa normal, com todas as vantagens e desvantagens daí provenientes.

No fim de cada ano, sempre que faço um exame de consciência, dou conta da quantidade de situações que poderiam ter sido resolvidas de outra forma.

Concordo plenamente com o Artur Jorge quando diz que o que importa é cometer menos erros do que os outros. É precisamente isso que eu procuro fazer.

- Então não é como o primeiro-ministro que, ao que parece, nunca tem dúvidas e raramente se engana...

- Nem pensar. Acho que, ainda hoje, ele deve estar arrependido do que disse. Foi manifestamente infeliz.

"Em pequeno queria ser futebolista e padre"

- Que recordações guarda da sua infância?

- Eu vivi, na minha meninice, junto ao Douro. Recordo-me perfeitamente de um rio completamente despoluído, onde uma par-

Nunca passei fome, mas sei que os meus pais passaram para me proporcionar a melhor infância possível

te da população vivia da pesca artesanal.

Como já disse, a minha família era bastante pobre; o meu pai trabalhava nas minas do Pejão e, devido às dificuldades da vida, suicidou-se. Essa é uma imagem terrível que guardo na memória.

Nunca passei fome, mas sei que os meus pais passaram para me proporcionar a melhor infância possível.

- Apesar de tudo, uma infância feliz...



- Sim, recordo-me, por exemplo, com grande saudade das minhas professoras da instrução primária. Sinceramente, gostava de as ver, passados estes anos todos.

- As privações que teve na infância acabaram por ajudá-lo na formação da personalidade?

- Ao ultrapassar todos os obstáculos que encontrei pelo caminho, acabei por criar um espírito de combate e uma vontade indomita de vencer.

Não renego o meu passado e orgulho-me daquilo que fiz. Não poderia ser de outra forma, aliás.

- Quais eram as suas ambições nessa altura?

- Primeiro desejei ardentemente vir a ser jogador de futebol, mais tarde sonhava tornar-me padre. Quis o destino que não fosse nem uma coisa nem outra.

- Não sonhava vir a ser político?

- Se me dissessem, há um

já no seminário, ter algumas dessas características.

Quando estudava tinha as melhores notas em todas as disciplinas excepto no comportamento. Como é fácil calcular, os seminários, nessa altura, possuíam uma disciplina muito rígida e eu, bastas vezes, revoltava-me contra algumas injustiças.

- Como surgiu Espinho na sua vida?

- Precisava de trabalhar e, na altura, era necessária muita mão-de-obra para esta zona. Comecei por trabalhar na Padaria Central, servia ao balcão e distribuía o pão.

Mais tarde, aquando do incêndio na Corfi, fui trabalhar para as obras de reconstrução da fábrica. O salário era bem melhor do que o anterior.

Pouco tempo depois fui mesmo admitido como funcionário da Corfi.

- Foi nessa altura que se envolveu no sindicalismo?

- Tive oportunidade de

contactar de perto com pessoas de diversas facções políticas e, por via disso, orientei-me. Procurei colher - e penso que consegui - alguns ensinamentos importantes.

Havia um clima de grande instabilidade fruto do 25 de Abril. Cometiam-se alguns excessos e, curiosamente, fui para a linha da frente do bom-senso, isto é, procurei aconselhar os mentores da "revolta" a

- Quando é que se apercebeu que iria, mais tarde, seguir o rumo da política?

- Foi no serviço militar que consolidei a crença de ser um político, apesar de,

As confissões do cidadão José Mota

Não vou ficar eternamente na...

agirem friamente. Eram tempos muitos conturbados, falava-se da nacionalização da empresa, coisa com a qual nunca estive de acordo porque representaria a sua morte.

tempo mas, mesmo assim, o que procura fazer nos tempos livres?

- Gosto de passear bastante, conviver com os meus amigos, enfim, gozar a vida.

Tenho por hábito praticar desporto, especialmen-

que deve ser um problema hereditário.

- Quais os valores que procurou inculcar na educação dos seus filhos?

- Tenho tentado deixá-los decidir acerca da sua vida. Dentro de certos

desportivo?

- Podia estar semanas ininterruptas a praticar ou a ver desporto. Sou um viciado até.

Aprecio sobretudo futebol, voleibol e hóquei em patins.

o que se passa nos meandros do futebol. Quanto à corrupção, sou da opinião que não há fumo sem fogo.

Aquela alegria com que as pessoas encaravam os jogos desapareceu. Mesmo em Espinho constatamos isso.

leitura de jornais. Lendo tudo: os diários, os semanários e, logicamente, os jornais do concelho.

Gostava de ter mais tempo para ler livros mas não é possível.

- Qual o programa

Admiro Cavaco Silva, já que tem tentado, à sua maneira, resolver os problemas mais prementes do país

Nesta altura, fui eleito delegado sindical dos empregados de escritório e procurei defender, intransigentemente, os interesses dos trabalhadores. Penso que fui bem sucedido e o resultado está à vista.

te o ténis e algum "jogging".

Infelizmente, desde que assumi a presidência da Câmara, tenho tido pouco tempo para fazer aquilo de que gosto. Quando estava na Assembleia da República tinha outra disponibilidade.

- É um pai baboso?
- Sou realizado nesse aspecto. Tenho três filhos e uma neta. Casei muito cedo, o meu filho também, acho

parâmetros, é óbvio.

Não procuro impor regras demasiado rígidas que, a meu ver, não se adequam aos tempos que vivemos.

Como qualquer pai, quero que eles sejam felizes. Não desejo, de forma alguma, que eles sofram o que eu sofri na juventude. Tenho tentado proporcionar condições para que isso não aconteça.

- É sensível ao fenómeno

"Sou um viciado pelo desporto"

- É sabido que a política absorve grande parte do seu



Não aprecio todas as modalidades. Por exemplo, detesto boxe. Faz-me aflição ver as pessoas a lutarem até à exaustão. É uma coisa completamente estúpida.

- Tem alguma preferência clubística?

- Sou sócio do Sporting

O amor à camisola praticamente não existe. Na minha opinião, os clubes deveriam procurar reunir nas suas fileiras pelo menos oitenta por cento de jogadores oriundos da sua terra.

Oxalá os meus receios sejam infundados e que o futebol português seja ca-

lecto da televisão?

- Há certos programas que não dispensou. A novela da SIC "Mulher Areia" figura entre os preferidos.

Os programas de mação prendem-me o levisor. Acho o Miguel Sa Tavares uma pessoa

Se me dissessem, há um ano e meio, que iria ser presidente da Câmara de Espinho, decerto que não acreditaria

de Espinho e do Futebol Clube do Porto.

- Como encara o clima de suspeição que se vive no futebol português?

- Não escondo alguma apreensão em face de tudo

paz de nos proporcionar grandes glórias, condizentes com a qualidade dos nossos atletas.

- Gosta de ler?

- Todos os dias reservo uma parte do meu tempo à

to interessante em jornalismo, embora muito controverso, tal o pai.

- Na globalidade, acho o nível da programação dos quatro canais é elevado



NÃO PERCA!

Tantas Estrelas num só Espectáculo

ESTREIA... 9 DE SETEMBRO

Festa das Vindimas

A ALEGRIA DAS VINDIMAS NO SOLVERDE 16/17 DE SETEMBRO

Festa da Cerveja

SABOROSA E FRESQUINHA 23/24 SETEMBRO

ANIMAÇÃO DIÁRIA

RESTAURANTE BACCARÁ

TRIUNVIRATO 20H30
A qualidade e tradição da música clássica ao seu jantar.

IN HONOUR OF 22H30
Desenvolve-se em sucessivos quadros, sendo cada um deles uma homenagem a grandiosos artistas do mundo do espectáculo. Um autêntico "show off" não só nas estrelas que facilmente se identificam como nos componentes que integram este grandioso espectáculo

de imagem e som, enriquecido com imagens espectaculares.

SURPRISE PROJECT 23H30
O ritmo esfuziante, ao vivo do que sempre gostou de dançar.

MÚSICA AO VIVO

CASINO SOLVERDE ESPINHO
Os melhores momentos

BAR DOMINÓ
Um espaço animador e divertido para passar as noites. Todas as quintas, sextas e sábados a partir das 21h30.

RESERVE JÁ PELO TELEF. 02-724020 OU PELO FAX 02-723803

Câmara de Espinho

- Acho que a corrida desenfreada às audiências tem ultimamente posto em causa a qualidade que existia

mente no governo do bloco central, em 1983). Isso não invalida que discorde de algumas posições que

so, não tenho quaisquer dúvidas em afirmar que o país mais fascinante que encontrei foi o Brasil. Fi-

- Amante da boa gastronomia decerto...

- Como qualquer cidadão, gosto de comer bem e de beber uns copos. Aprecio particularmente bacalhau, seja de que maneira for.

Posso dizer que me adapto com relativa facilidade à gastronomia de todos os países, talvez por não ser demasiado exigente.

Pessoalmente acho que a melhor gastronomia do mundo provém de Bruxelas, por ser muito cosmo-



Para Rolando de Sousa a Câmara de Espinho é um sacerdócio

há uns tempos atrás. Parece-me inadmissível que existam programas que explorem o íntimo das pessoas. A melhor resposta que temos a dar aos criadores desses "shows" é virar-lhes as costas. Tratam-nos autenticamente como se vivêssemos na Idade da Pedra.

"Admirador Cavaco Silva"

- Diga-me o político que admira.

- O dr. Mário Soares foi um político que aprendi a admirar. Convivi de perto com ele durante muitos anos, já que estive presente nos bons momentos (fui o seu director de campanha nas últimas eleições) e nos maus (mais concreta-

ele toma. Admiro também o professor Cavaco Silva, apesar de não ser o líder do meu partido, já que tentado, à sua maneira, resolver os problemas mais prementes do país.

Não concordo com muitas das suas medidas: acho que devia preocupar-se menos com a construção de auto-estradas e esforçar-se mais a eliminar as barracas.

- Qual o país que mais gostou de visitar?

- Graças aos diversos cargos que ocupei aos longos dos anos, em organizações nacionais e internacionais, tive oportunidade de conhecer os quatro cantos do mundo mas, apesar dis-

quei simplesmente maravilhado.

- É da opinião que Portugal é um dos melhores países para se viver?

- Devo dizer que, de todos os países que visitei, não encontrei nenhum tão seguro como Portugal, com excepção, talvez, da Áustria. Acho que é elucidativo.

Não escondo alguma apreensão em face de tudo o que se passa nos meandros do futebol. Corrupção? Não há fumo sem fogo

Curiosamente os Estados Unidos deixaram-me perante um dilema. É que ao lado das melhores coisas do mundo encontramos as coisas piores do mundo. Os contrastes são deveras chocantes.

polita, mas sou um fervoroso apreciador da cozinha portuguesa e, em particular, da espinhense.

- Qual a maior ameaça da humanidade?

- A droga e a sida, sem qualquer dúvida. Mesmo neste cantinho à beira mar plantado a ameaça é visível. Só uma grande reviravolta poderia alterar algo.

- Está preocupado com o futuro reservado aos seus netos?

- Não apenas com o fu-

turo dos meus netos mas com o de todos os outros. Há alguns anos atrás, todos nós estávamos longe de imaginar o desmem-

te ao proliferar de muitas seitas religiosas que, a meu ver, são extremamente nocivas para a humanidade.

- É católico?

- Sou.

- Praticante?

- Sim, mas é lógico que não vou todos os dias à missa. Vou quando entendo que é a melhor altura.

- Qual o seu maior desejo?

- Gostaria que toda a gente tivesse uma habitação condigna e que as guerras acabassem de vez.

José Mota e os outros

"A falta de traquejo político foi fatal a Romeu Vitó"

Mantendo o mesmo espírito de diálogo que o caracterizou durante toda a entrevista, José Mota acedeu de pronto a comentar a personalidade (e a obra) de algumas das figuras políticas da terra, mesmo que tal fosse relativo a antigos adversários políticos. Como veio a suceder.

Sobre todos emite uma opinião positiva e mostra-se disposto a enterrar de vez o "machado de guerra". Até porque, segundo disse, na Câmara não existem cores políticas, somos todos do mesmo partido.

"Lito" Gomes de Almeida - Admirava-o muito, apesar de não ter privado muito de perto com ele. Era uma pessoa muito especial, com uma grande afectividade junto do eleitorado. Aliás, ele era do povo.

Não tenho receio em dizer que as suas virtudes eram muito superiores aos seus defeitos.

Romeu Vitó - Foi presidente da Câmara num período bastante difícil e talvez tenha pago a factura disso. Não teve possibilidades de realizar o trabalho que, certamente, desejaria, mas a falta de traquejo político ter-lhe-á sido fatal.

O pior de tudo é que o Romeu Vitó foi

entregue a si próprio pelo partido que o elegeu. Não tenho dúvidas que é uma pessoa séria.

Gaioso Vaz - Talvez tenha sido inábil na forma como lançou a sua candidatura, acreditando em apoios que lhe foram prometidos mas que não existiam.

Desde o início do mandato, tem ganho a minha simpatia pela forma correcta e transparente como tem desempenhado o cargo de vereador.

Rolando de Sousa - Tive oportunidade de constatar que a opinião que foi transportada para o interior não correspondia minimamente à acção interna desempenhada pelo Rolando de Sousa. Eu próprio mudei de opinião após auscultar a sua opinião sobre diversas temas do concelho.

Depois de o conhecer melhor não tive quaisquer dúvidas em nomeá-lo vereador a tempo inteiro e, mais tarde, vereador substituto. Não estou nada arrependido.

Posso dizer que o Rolando de Sousa é de uma lealdade a toda a prova e, por mim, os problemas antigos estão todos resolvidos.

FONSECA

MODAS — TECIDOS

RUA 19, N.º 275 — Telefone, 720413 — ESPINHO

Transpúblico

Transportes Públicos, Lda.

R. 19 n.º 198 - 1.º - 4500 ESPINHO - Portugal
Telefs. 720466/725515/725584 - Fax 725609

Estimado Cliente

A TRANSPÚBLICO, tem ao seu dispor os mais modernos AUTOCARROS DE LUXO para os quais pode fazer as suas opções:

- Excursões no País e Estrangeiro.
- Transportes diários em Fábricas e Colégios
- 36, 50, 54 e 64 lugares

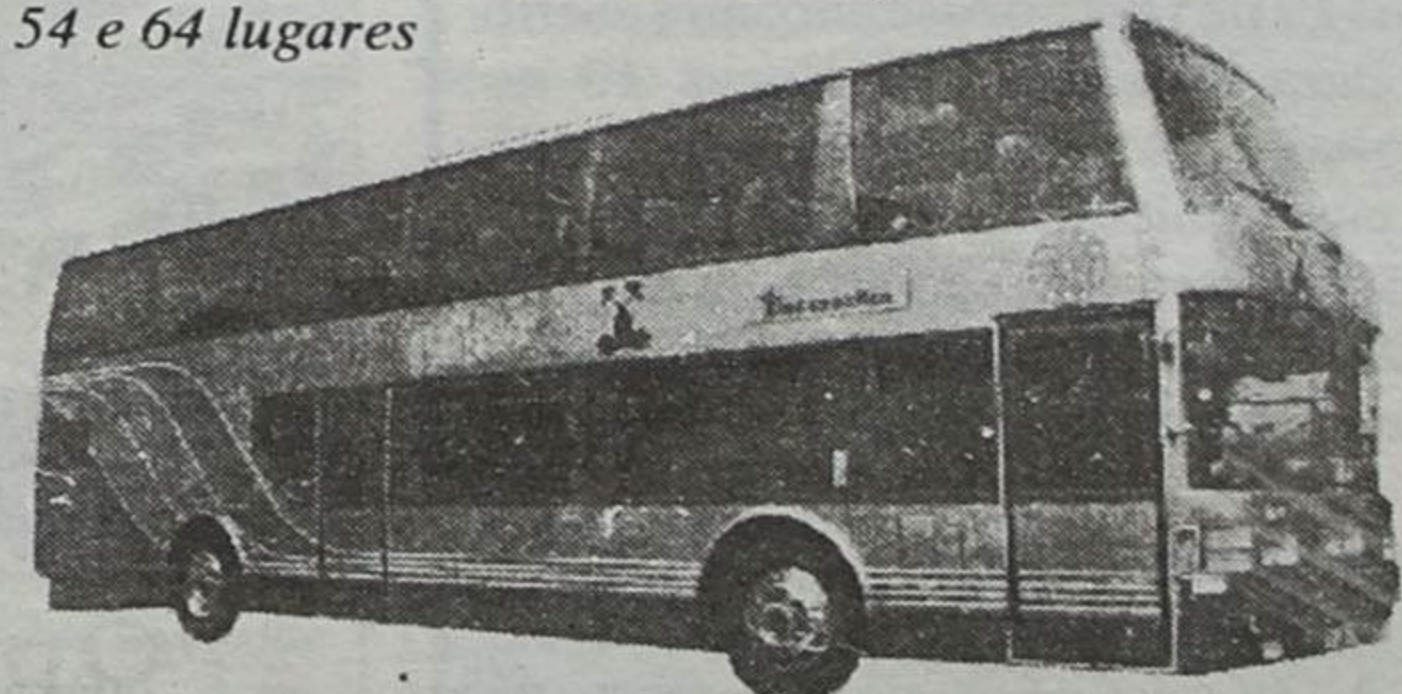

Ar-Condicionado, WC, Video, Salão de Jogos

CONTACTE-NOS E VEJA OS NOSSOS PREÇOS

VIAJANDO EM AUTOCARRO VÊ MAIS E MELHOR

Assim foram as minhas férias

Tranquilidade e paz espiritual!

Cheguei há dias a esta saudosa terra espinhense, depois duma saudáveis férias na muito atracente e bela vila de Lordelo (Paredes) situada entre Douro e Minho.

Nela vivi mais de um mês, na maior comodidade, numa casa familiar de verdadeiro palacete, rodeada do carinho de todos e onde fui encontrar amizades dos tempos em que menina e moça, já por lá ia em franca brincadeira e também nas muitas récitas orientadas e regidas por meu irmão João Vasconcelos, nas quais éramos os... "actores".

Dávamos a maior alegria, nessa altura, àquela aldeia, através de várias comédias e peças de bom humor, em favor da igreja, assim como da antiga Ala dos Cruzados de Fátima, do antigo campo de futebol, do quartel dos bombeiros, etc.. Algumas vezes fomos por estes convidados a colaborar, e nunca nos fizemos rogados. Saudosos tempos esses! E que belas e ditosas amizades nós fizemos! Hoje, muitas delas, já descansam em Deus!

Lordelo é uma enorme e linda vila, com os seus variados mercados, esmerados cafés, restaurantes, etc., quase tudo digno de um ambiente cidadão.

Pena é que os seus mandatários usem dum desleixo quase indigno, não se preocupando em conseguir mais melhoramentos para a terra, quando existem, de facto, bons locais e belíssimos espaços para tanto poder ser feito em benefício de uma população tão carente e merecedora de mais e melhor, bafejada, como é, pela natureza!

De purificantes ares, nota-se já uma civilização muito adiantada, quer no gosto extravagante

e airoso no vestir, duma mocidade em flor, quer nos habitantes mais idosos que já há muito primam nas suas indumentárias.

Refiro-me novamente ao local, onde gozava de bela comodidade, embora bastante afastado do centro, mas que de manhã, ao abrir as portas de longas e altas varandas, a visão de uma bela paisagem, era de um deslumbramento sem igual.

Avistava-se esta linda vila, em todo o seu redor, respirava-se um ar puríssimo, com o sol a emprestar, no seu esplendor, a maravilha dum sombreado, como se fora um belo quadro, pintado por mão de mestre.

Todavia, como católica praticante, que muito me prezo de ser, olhava quase ao lado a linda e branquinha igreja, que em místico sentir gozava da alegria de saber Jesus Cristo pertinho de mim.

Apenas a 202 passos (contei-os!) e ei-la, airosa e com o seu interior algo exótico, pois era antigamente bastante exígua para tão populosa freguesia, o que levou o seu antigo pároco a torná-la numa igreja de maiores dimensões, aproveitando parte do espaço da grande sacristia para esse fim.

Foi colocado quase ao meio, da mesma, junto da parede, num alto e enorme estrado, o altar do celebrante, tendo do lado direito um moderníssimo órgão, que durante as missas, vespertinas e dominicais, era tocado com mestria, acompanhando um coro de suaves e afinadíssimas vozes.

Não existiam bancos, mas só cadeiras em redor, frente ao altar, colocados com gosto, o que nos dava um aspecto invulgar e cómodo.

O altar-mór do Santíssimo foi respeitado no seu todo, não sendo em nada alterado, e era admirável no seu aspecto de bela antiguidade.

Em toda a sua extensão existe uma larga galeria que dá lugar a numerosas pessoas, que assistem à missa frente ao celebrante.

As flores, belíssimas e frescas, ornamentavam com certa opulência toda a igreja, representando um símbolo de amor a Deus, que mãos piedosas enfeitavam a primor.

Fiquei encantada com uma

igreja tão fora do vulgar, que eu jamais vira.

Tive a felicidade de em tão poucos passos, poder ouvir missas, receber Jesus quase em êxtase, maravilhada também com as palavras dum sacerdote muito novo (que substituiu o senhor abade em férias), que improvisava práticas de tal modo brilhantes, que parecia que os gestos acompanhavam as suas próprias palavras, sem dúvida simples, mas tão explícitas, que ecoavam dentro de qualquer íntimo, repletas da força de saber o que

é amar a Deus, com verdadeira confiança e sentir.

Foram, para mim, umas férias que marcaram dias de felicidade que jamais esquecerei.

No encontro de alguns rostos, pelo tempo envelhecidos como o meu, avivamos saudosas a lembrança da nossa juventude, tendo encontrado amizades, que perdidas no tempo, de novo ficaram bem enraizadas nos nossos corações, já bem perto do final da existência. Mas são e serão sempre, amizades fortalecidas de afecto, até no



Céu!...

E assim termino, queridos leitores, o relato breve das minhas férias de Agosto, numa jamais esquecida vila de Lordelo, para mim superiores, em tudo, às tão procuradas férias algarvias!

Maria Helena Vasconcelos.

O primeiro andar-modelo anti-stress já pode ser visitado.

Edifício Quintans

A melhor receita para a sua vida voltar a ser um mar de tranquilidade.

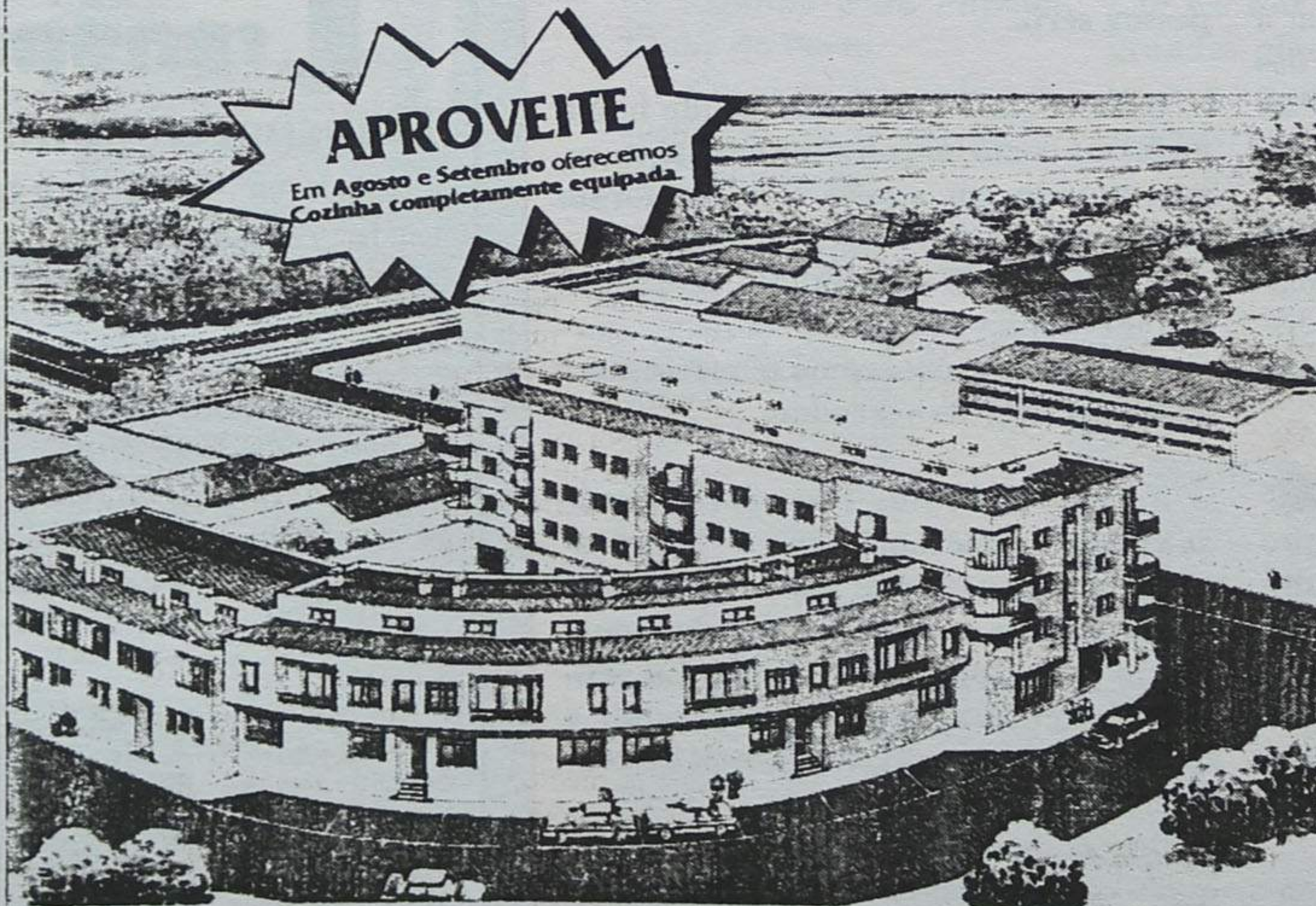

APROVEITE

Em Agosto e Setembro oferecemos Cozinha completamente equipada

Aqui, o barulho é dos passaros, da floresta e do mar, a agitação está no centro desportivo e a pressa passa lá pelos carris da CP. Na melhor zona de Esmoriz, o primeiro andar-modelo anti-stress já está pronto.

- Habitacões T2 a T4;
- Amplas salas com varandas;
- Arrecadações e garagens c/ porta automática;
- TV satélite;
- Video-porteiro;
- Rede de gás.

Promoção e vendas:

TURISFIM
Apartado 47 - MOZELOS
4539 LOUROSA CODEX
Telef.: (02) 7454228/1882
Fax: (02) 7649842

CONSTRUÇÕES URBANAS E TURISTICAS LDA

Óptimos preços com facilidade de entrada e financiamento.

Visite o stand de vendas todos os dias. Inclusive Sábados e Domingos. Tel.: (056) 751183

MUNICÍPIO DE ESPINHO



CÂMARA MUNICIPAL

AVISO

ROLANDO NUNES DE SOUSA, VEREADOR DA CÂMARA MUNICIPAL DE ESPINHO, COM COMPETÊNCIAS DELEGADAS:

Avisam-se, por este meio, os eventuais interessados que até ao próximo dia 19 de Outubro se encontra aberto Concurso Público para Alienação de Fogos T3 no Conjunto Habitacional da Avenida S. João de Deus, em Silvalde, com o custo unitário de 11.330 contos.

As inscrições deverão ser apresentadas dentro do prazo referido, na Divisão de Administração Geral, - Secção de Expediente, durante o horário normal de funcionamento.

E para constar se passou este e outros de igual teor que vão ser publicitados na Imprensa Local.

Espinho e Paços do Município, 1 de Setembro de 1994.

O Vereador com Competências Delegadas,
Rolando Nunes de Sousa

Manuel Laranjeira entre suicidas famosos

Manuel Laranjeira constitui a lista tristemente célebre dos que acabaram os seus dias, pon-do termo à vida. No entanto, quando há mais de uma dezena de anos uma revista ilustrada, já extinta, recordou os principais suicidas do país e do mundo, ignorou o "espinhense" de Vergada.

São cinco, para já, os nossos escritores que se auto-executaram: **Camilo, Antero, Laranjeira, Mário de Sá-Carneiro e Florbela**. Mas, no mundo, houve muitos outros que se anteciparam ou sucederam a esse quinteto. Citámos como os mais célebres, **Virgínia Woolf**, romancista de

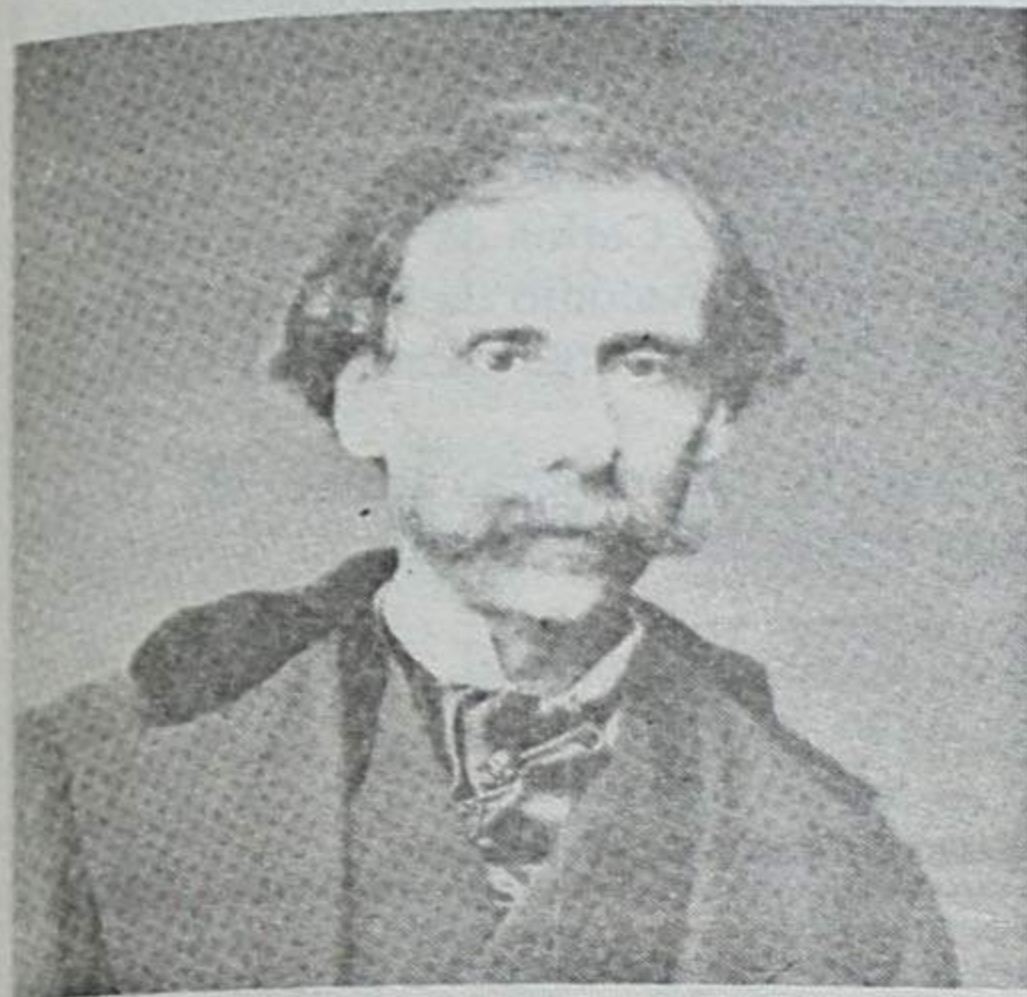

Camilo Castelo Branco

nacionalidade inglesa, que sofria de depressão e afogou-se aos 59 anos de idade, em 28 de Março de 1941, perto de sua casa, em Rodnell, Sussex, onde escreveu o seu último romance; e **Ernest Hemingway**, escritor de nacionalidade americana, que se matou com um tiro de caçadeira, em 2 de Julho de 1961, contando 67 anos de idade.

Na história ficaram também registados os suicídios de **Cleópatra**, última rainha do Egipto, da dinastia de Ptolomeu, que se deixou morder por um víbora, ao saber que teria de enfrentar a sua derrota em Roma. Foi no último dia de Agosto de 30 A.C.. Contava 39 anos de idade; **Sócrates**, filósofo grego, acusado de "corrupção da juventude" e "impiedade". Recusou a condenação ao exílio e foi condenado à morte. Envenenou-se 399 A.C., contando 71 anos de idade; **Adolf Hitler**, fuher da Alemanha nazi, matou-se aos 56 anos de idade, em 30 de Abril de 1945, com cianeto, num abrigo anti-aéreo em Berlim, enquanto tropas soviéticas entravam na cidade; **Getúlio Vargas**, suicidou-se com tiro de caçadeira, aos 71 anos de idade, em 24 de Agosto de 1954, com um tiro de pistola, no dia em que se viu obrigado a demitir-se do seu cargo de presidente do Brasil. Ocupou esse lugar entre 1930 e 1945 e 1951 e 1954. **Marilyn Monroe**, atriz americana, matou-se aos 56 anos de idade, em 5 de Agosto de 1962, com uma dose excessiva de soporíferos, na sua casa de Los Angeles, depois de ter sido suspensa de filmagens, por ausência prolongada do estúdio;

e **Patrick Dewaere**, actor francês, suicidou-se aos 16 de Julho de 1982, com 35 anos, com um tiro de carabina 22, de longo alcance, no quarto de sua casa, em Paris, depois de ter almoçado com Claude Lelouch, o realizador do seu próximo filme.

1890: Camilo Castelo Branco

Camilo Castelo Branco nasceu em Lisboa em 1826 e faleceu (suicidou-se) em S. Miguel de Seide, concelho de Vila Nova de Famalicão, em 1890, mais precisamente em 1 de Junho desse ano. Foi o escritor português mais fecundo do século XIX e o que maior número de géneros cultivou. Causa assombro a sua produção literária. Foi romancista, novelista; cultivou o romance histórico, e também se afirmou como poeta, jornalista, crítico, dramaturgo e comediógrafo e como temível polemista. Mercê do seu temperamento e educação, teve uma vida bastante agitada. Ficando órfão aos dez anos,

foi para a Samardá, em Trás-os-Montes, entregue aos cuidados de uma irmã que, todavia, lhe não pôde refrear as tendências de indisciplina e independência. Esteve no Porto, onde fez alguns estudos, continuação dos que recebeu em Trás-os-Montes. Depois de ter estado novamente na Samardá, volta ao Porto e cursa a Escola Politécnica. Chegou a matricular-se na Escola Médica mas, desistindo, regressa a Trás-os-Montes. Esteve algum tempo em Coimbra. Depois de se fixar



Antero de Quental

no Porto, em 1849, é que verdadeiramente se manifesta escritor de pulso.

1891: Antero de Quental

Antero Tarquínio de Quental

nasceu em Ponta Delgada em 1842. Oriundo de uma família profundamente religiosa e onde abundavam apaixonados cultores das letras, recebeu na infância uma educação inteiramente tradicionalista.

Em 1852 frequentou em Ponta Delgada o Colégio do Pórtico, dirigido por Castilho. Em 1885, com treze anos, veio para o Continente e fez os estudos secundários no Colégio de S. Bento, em Coimbra, matriculando-se, três anos mais tarde, na Faculdade de Direito da Universidade.

Mais do que os livros das aulas, leu, nesse tempo, toda a literatura realista e racionalista que chegava de França e Alemanha. Graças aos seus dotes inatos de comando, nada lhe custou transformar-se em "príncipe da mocidade", como Eça se exprimiu um dia. Caudilho de novos ideais literários e políticos, fundou a "Sociedade do Raio", espécie de agremiação secreta, a minar a autoridade académica, que levou à demissão do então Reitor da Universidade; fez-se eco de ideias gribaldinas; enca-beçou a célebre "Questão Coim-brã".

Terminado o curso, foi até S. Miguel. Voltou logo para Coimbra e aí transformou tomar contacto directo com o mundo do trabalho, para saber por experiência própria as dificuldades dos operários. Foi então até Paris e empregou-se como tipógrafo, durante uns seis meses (1866).

De Paris regressou a Lisboa e aí transformou a casa onde morava com Jaime Batalha Reis no conhecido "Cenáculo", convívio de leitura e discussão de obras europeias de ideologia avançada. Foi nessa altura que promoveu as "Conferências do Casino".

Em 1873 faleceu-lhe o pai. No ano seguinte adoeceu ele gravemente. Começou a bater à porta dos médicos e, depois da morte da mãe, em 1876, foi a Paris consultar o especialista dr. Charcot. O seu mal era histerismo. Em 1880, instalou-se em Vila do Conde para, onze anos mais tarde, regressar aos Açores, onde viria a pôr à vida, com um tiro na cabeça, em 10 de Setembro de 1891.

1912: Manuel Laranjeira

Manuel Laranjeira, médico, escritor, poeta, filósofo e político, nasceu no lu-

gar de Vergada, freguesia de Mozelos, concelho de Santa Maria da Feira, a 17 de Agosto de 1877.

Em 1907 formou-se em medicina, na Escola Médico-Cirúrgica do Porto. Exerceu clínica em Espinho, onde aliás residia

desde muito novo. Foi médico municipal.

Em 3 de Agosto de 1911 foi nomeado presidente da comissão administrativa da Câmara Municipal de Espinho, cargo que teve de interromper pouco tempo por motivos de saúde. O mal de que padecia foi-se agravando lenta e progressivamente.

Suicidou-se em 22 de Fevereiro de 1912 com um tiro de pistola, na cabeça, na casa que habitava, na Rua 19, em Espinho.

Ao mesmo tempo que abria consultório médico, Manuel Laranjeira colaborava activamente nos jornais do Porto, assinando crónicas literárias.

Grandes artistas da sua geração foram seus amigos, como por exemplo Teixeira de Pascoais, António Patrício, António Carneiro, João de Deus Ramos, João de Barros e o filósofo espanhol Miguel de Unamuno, com os quais trocou correspon-



Florbela Espanca

dência muito interessante.

No Porto e em Espinho proferiu diversas conferências, a última das quais no extinto Teatro Aliança, versando uma tema quente para a época: "A protecção da vila contra as investidas do mar".

Além de poesia e teatro, foi também escrevendo um diário íntimo, que viria a ser publicado já depois da sua morte.

Desse seu "diário", de que no volume editado foram omitidos alguns nomes, por (normal) im-posição familiar, respigámos, ao acaso, o que ele havia escrito em 24 de Outubro de 1908, um sábado:

Enfastiado das mulheres honestas vou gracejar com a p... que hontem me declarou... o seu grande amor. Ella diz-me rispadamente: - "De que me vale ter-lhe amor?" Diz-me depois em voz lugubre: - "Eu bem sei... que pode ser". Respondi-lhe com voz grave, de baixo, solemne:

- Tens razão, filha: não pode ser. Desatou a soluçar, desabada sobre uma meza. Embedei-a - para esquecer. D'ahi por uma hora, depois de destil-lar um quartilho de lagrimas,



Manuel Laranjeira

onde ia ser dissolvida a essencia d'aquella paixão explosiva, estava... esquecida, a ressonar de bebada sobre a meza suja. E a força acabou. Senti vontade de cuspir na vida!

Em tudo o que escrevia, Manuel Laranjeira revelava-se um homem descrente sobre o futuro da mentalidade portuguesa, como que fazendo futurologia que o tempo se encarregou de confirmar...

1916: Mário de Sá-Carneiro

Natural de Lisboa, onde nasceu em 1890, precisamente quando morreu Camilo. Suicidou-se em Paris, no quarto do Hotel Nice, onde habitava, com um tiro de pistola, a 26 de Abril de 1916, contando portanto 26 anos de idade.

lhe seria feita, no que não se enganou.

1930: Florbela Espanca

Nasceu em Vila Viçosa em 1895 - completa-se, portanto, o centenário no próximo ano. Matou-se em Matosinhos a 8 de Dezembro de 1930, por coincidência no dia em que havia nascido e no dia em que havia casado. Era, nesse tempo, o dia de Nossa Senhora da Conceição e o Dia da Mãe. Terá morrido cerca das duas horas da madrugada. Só na manhã seguinte o seu corpo foi encontrado inerte. Ao lado, dois frascos de "Verosal". Estavam vazios.

Publicou três volumes de sonetos: Livro de Mágoas, Livro de Soror Saudade e Charneca em Flor que, juntamente com os sonetos póstumos que formam as Relíquias, foram reunidos num só volume - Sonetos Completos - que também inclui algumas traduções italianas de Guido Battelli. Escreveu, além disso, o livro de contos, "As Máscaras do Destino". Foi um extraordinário temperamento de artista.



Mário de Sá-Carneiro

Guido Battelli considerou-a a voz mais alta e mais apaixonada da poesia portuguesa contemporânea.

A.G.

Cultura

ANÚNCIOS

ADVOGADOS

FERREIRA DE CAMPOS e DULCE CAMPOS-ADVOGADOS. Rua 11 n.º 877 - Telef: 72 22 10 - 72 08 05 - Espinho.

A. CAMARINHA LOPES e HENRIQUE RODRIGUES-Rua 19 n.º 274-1.º Espinho. Telef: 72 64 71.

J. MOREIRA DE SOUSA-ADVOGADO. Escritórios: Rua 23 n.º 773 - 1.º Dt.º Telef: 72 20 22 - 4500 Espinho. Residência: Souto-Silvalde. Telef: 732 20 37 - Espinho.

CERQUEIRA FERNANDES-ADVOGADO. Av. 24 n.º 741 s/D-Telef: 72 31 29 c/ Fax: 204116, 2.ºs e 4.ºs de tarde.

ALUGUÉIS

ALUGAM-SE QUARTOS C/ casa de banho privativa, c/ cozinha, pequeno almoço, tratamento de roupa e garagem. Telef: 72 00 02 ou 72 89 72.

ALUGA-SE APARTAMENTO T2 acabado de construir, com arrumos e garagem, na Rua 29 c/ 38. Telef: 72 52 17.

ALUGA-SE QUARTO C/ 2 CAMAS, para 2 professoras, 2 estudantes ou trabalhadoras, c/ direito à serventia de todo o apartamento. Telef: 72 17 47.

PRECISA-SE ARRENDAR SALA- Solicitador pretende arrendar sala, cerca de 30m2, em Espinho. Telef: 711 57 73.

ALUGA-SE ARMAZÉM NO CENTRO DE ESPINHO, área de 500m2. Construção moderna. Telef: 9644950.

ALUGA-SE CASA EM S. PAIO DE OLEIROS c/ 3 quartos, cozinha, sala jantar, casa de banho, garagem e anexos. Telef: 7642803.

ESPINHO - FÉRIAS OU ALUGUER TEMPORÁRIO. Ótimo apartamento, totalmente equipado. Telef: 744 32 51 durante a semana. Nos fins de semana telef: 72 38 08.

ALUGA-SE T3 NOVO. Em Espinho. Informa telef: 72 25 37.

ALUGA-SE APARTAMENTO COM 3 quartos, com 2 roupeiros, sala, cozinha, 2 banhos, boa marquise. Contratos de 5 anos não havendo qualquer aumento de renda nos primeiros 2 anos. Preço: 75.000\$00 mensais. Telef: 72 69 24.

ALUGA-SE QUARTO, no centro de Espinho, ideal para professora ou senhora empregada. Tratamento familiar. Telef: 72 49 86.

ALUGA-SE T2 NOVO. Rua 36 n.º 361. Telef: 764 48 45.

ALUGA-SE CASA, C/ 2 quartos, sala, cozinha, casa de banho e pequeno quintal. Telef: 72 28 08 ou 731 23 89.

ALUGA-SE GARAGEM, Rua 10 n.º 942 - 1.º Esq. Telef: 731 23 63.

BOA MESA

A VARINA-Restaurante, peixe e marisco, sempre frescos. Aberto todos os dias. Rua 2 n.º 1269 - Telef: 72 46 30 - Espinho.

RESTAURANTE BARRACUDA-Especialidades em feijoada de marisco, arroz de marisco, caldeirada de peixe e espetadas variadas. Fazemos serviços de casamentos, baptizados e para grupos de trabalho festas anuais. Rua 2 n.º 1255. Telef: 731 00 02-4500 Espinho.

RESTAURANTE TIPICO LAREIRA-Especializado em: Vitela e Bacalhau na Brasa. Pratos do dia desde 650\$00. Lareira sempre acesa. Rua 62 n.º 592. Telef: 72 79 80 - Espinho.

CASA MARRETA-Restaurante com esplanada. Caldeiradas e Cataplanas de peixe. Cataplanas de tamboril, açorda e arroz de marisco. Aceitam-se encomendas para fora. Pedro da Silva Lopes. Rua 2 n.º 1355. Telef: 720091-4500 Espinho.

COMPRAS

COMPRA-SE T1 + 1 C/ 70m2 ou T2, na zona de Espinho. Usado. Preço máximo. 9.000cts. Telef: 039-981970.

MÉDICOS

Dr. RICARDO ROMEIRA-Médico Especialista de Cardiologia. Carreira Hospitalar-C.H.A.N. e Ordem dos Médicos. Consultórios-Policlínica Espinho-Rua 33 n.º 408 - Telef: 72 21 11. S. João da Madeira-Parque América N.º 23 - Cons. n.º 44 - Telef: 27864 e Esmoriz Av. 29 de

Março-Telef: 75 25 79, dias úteis das 11 às 20 horas.

MENSAGENS

CAVALHEIRO deseja conhecer senhora, para assunto sério, entre os 45 e 60 anos. Escrever para: Pereira Couto - Hirschstrasse 71 - 42285 Wuppertal 2 - DEUTSCHLAND.

CAVALHEIRO, livre, reformado, educado, c/ carta, 68 anos. Deseja conhecer senhora viúva ou livre, dos 60 aos 71 anos. Para companhia ou efeitos matrimoniais. Resposta a este jornal ao n.º 2798.

ORAÇÃO DOS AFLITOS - Aflita se viu a Virgem ao pé da Cruz. Aflita me vejo eu, valei-me Mãe de Jesus. Confio em Deus com todas as minhas forças, por isso peço que iluminem meu caminho, concedendo-me a graça que tanto desejo (faça o pedido). Durante 3 dias reze a oração. Mande publicar e veja o que acontece no 4º dia. A.C.

ORAÇÃO DOS AFLITOS - Aflita se viu a Virgem ao pé da Cruz. Aflita me vejo eu, valei-me Mãe de Jesus. Confio em Deus com todas as minhas forças, por isso peço que iluminem meu caminho, concedendo-me a graça que tanto desejo (faça o pedido). Durante 3 dias reze a oração. Mande publicar e veja o que acontece no 4º dia. A.Z.

OFERECE-SE

MOTORISTA para distribuição, zona do Porto, Aveiro, Espinho e pelo resto do país. Residente em Espinho. Telef: 72 83 33.

SENHORA C/ Corte de costura, para fazer trabalhos em costura, em casas particulares. Telef: 72 37 74 (a partir das 18 horas).

OFERECE-SE SENHORA, para tratar de pessoas idosas ou crianças. C/ carta de condução. Telef: 745 12 52.

SENHORA PARA SERVIÇO doméstico externo, dão-se referências. Contactar Telef: 72 49 86.

SENHOR DE 40 ANOS, c/ conhecimentos hospitalares, toma conta de pessoas idosas. Horário a combinar. Telef: 72 37 74 (a partir das 18 horas).

PRECISA-SE

HOMENS PARA TRABALHAR EM MOLDURAS. Telef: 7530283 (das 9 as 17 horas).

REPORTAGENS

VITOR LANCHÁ - Passamos para o nosso sistema, cassetes de vídeo que lhe enviemos do Brasil, U.S.A., França, ou qualquer outra parte do mundo. Passagem de filmes 8 m/m super 8 para cassetes vídeo. Nas reportagens vídeo e fotografia completas, oferta de 50% desconto das fotografias. Contacte-nos telef: 094 35 08041 e deixe os seus dados.

SERVICIOS

AVP-CONTABILIDADE E INFORMÁTICA. Todo o tipo de contabilidades, recuperação de escritas. Telef: 72 21 70 Rua de Esmojães, 375 Anta-Espinho.

PARA TODO O TIPO de construção, dá-se orçamentos. Telef: 72 65 03.

VENDAS

APARTAMENTOS RUA 14. Telef: 732 20 36.

MORADIA DE 4fr. de gaveto (estilo antigo)-vista de mar. Com 390 m2 cobertos e jardim. Em final de construção. Silvalde à E.N. 109. Telef: (02) 72 34 86.

VENDE O PRÓPRIO MORADIA no centro de Espinho com 3 frentes, anexos e jardim na Rua 15 com a 30. Telef: 72 08 84.

VENDE-SE T3-C/ garagem Rua 20 n.º 634-Frente ao Parque da Câmara Municipal de Espinho. Telef: 72 38 87.

T2 COM GARAGEM e arrumos. Av.º 24 n.º 933 - 2.º Esq. 17.000cts. Telef: 72 48 73.

VENDE-SE T3 C/ 186 m2 de área total-Rua 38 n.º 984-Espinho. Telef: 72 81 28.

VENDE-SE VESPA PIAGGIO-preta impecavel-Kit 75cc. Preço: 170c. Telef: 72 25 37.

VENDE-SE MORADIA OU VIVENDA C/ terreno, tudo 1.400m2. Em Estrada Real-n.º 316 - Paramos. Contacto no local ou Telef: 72 01 87.

I.I.I. - Investimentos Industriais e Imobiliários, S.A.

Rua de Santa Cruz, n.º7 - Silvalde - 4500 ESPINHO

ALUGAMOS

Apartamentos com 3 quartos, 1 com roupeiro, sala, cozinha e 2 casas de banho; área de 100 m², sem mobília.

Contratos de 5 anos não havendo qualquer aumento de renda nos primeiros 2 anos.

Junto à Praça de Touros - Ruas 41 e 43.

Preço: 75.000\$00 Mensais.

Telefone: 721575 das 09 às 12 horas e das 14 às 17 horas, de segunda a sexta feira

† Júlio da Silva dos Santos Lopes

Missas de 30º Dia

A família, participa às pessoas de suas relações e amizade que serão celebradas missas, em sufrágio de sua alma, sexta feira, dia 9, às 19h30 no Seminário da Boa Nova - Valadares, e sábado, dia 10, às 20h na Igreja Matriz de Valadares. Antecipadamente agradece a quantos participarem nestas eucaristias.



Espinho, 8 de Setembro de 1994.
Esposa: *D. Adelina Teixeira Agostinho dos Santos Lopes*
Filhos: *D. Cristina Maria Agostinho dos Santos Lopes*
José Carlos Agostinho dos Santos Lopes
Genro: *Paulo Alexandre Marques Lopes*

Funerária N.º Sr.º D'Ajuda - Sancebas & Luis Alves
Rua 20 Nº 887 - Espinho - Telef. 72 51 29

† Joaquim Adelino Bento

(Ferroviário)

Agradecimento e Missa de 7º Dia

A família vem por este meio, reconhecidamente, agradecer às pessoas que tomaram parte no funeral do seu ente querido, ou que de outro modo manifestaram o seu pesar e participa que domingo, dia 11, pelas 19 horas, será celebrada missa de 7º dia, na Igreja Matriz de Espinho, pelo que desde já agradece a quantos participarem nesta eucaristia.



Espinho, 8 de Setembro de 1994.
Esposa: *Ulmínia Felizarda Matoso Pereira*
Filhas: *D. Maria Adelina Matoso Pereira Bento*
D. Maria Ulmínia Matoso Bento Saraiva
Genros: *Fernando Manuel Lucena Valadas*
José Rui Tavares Saraiva

Funerária N.º Sr.º D'Ajuda - Sancebas & Luis Alves
Rua 20 Nº 887 - Espinho - Telef. 72 51 29

† Nuno Miguel dos Santos Brito

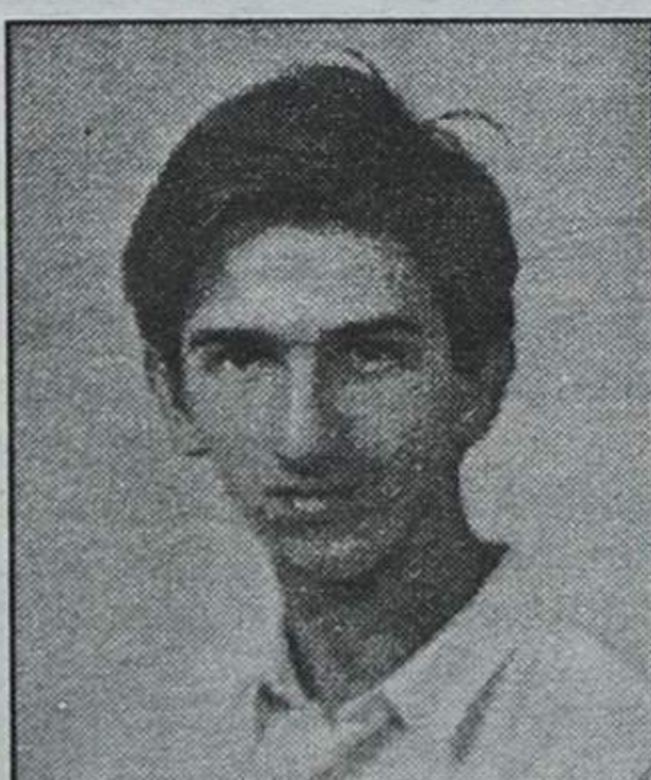

Seus pais e irmão participam que mandam celebrar missa no dia 9, data em que o seu filho completava 21 anos de idade, por tal motivo informam que a celebração da Eucaristia se efectuará na Igreja Matriz de Espinho, pelas 19 horas, ficando desde já muito gratos a todos quantos participem neste piedoso acto.

«Defesa de Espinho» - 3258 - 94/09/08

SILVA PEREIRA, LIMITADA

Conservatória do Registo Comercial de Espinho, N.º de Matrícula 00281/800527, N.º de Identificação de Pessoa Colectiva 500.983.763, N.º de Inscrição 02, N.º e Data da Apresentação Ap. 04/940707.

Rosa Paula da Silva Maia, 2ª Ajudante da Conservatória do Registo Comercial de Espinho, **CERTIFICO** que em relação à sociedade em epígrafe, foi aumentado o seu capital social de 500.000\$00 para 3.000.000\$00.

Mais Certifico que foram também alterados os art.ºs 1º, 2º e 3º do respectivo contrato, ficando estes, em consequência, com a seguinte redacção:

1º
A sociedade adopta a firma "SILVA PEREIRA, LIMITADA" e tem a sua sede na Rua 20, n.º 7, 1º andar esquerdo, freguesia e concelho de Espinho.

§ único - A gerência poderá deslocar a sede dentro do mesmo concelho ou para concelhos limítrofes.

2º
O seu objecto consiste em empreitadas de obras públicas, indústria de construção civil e compra e vende de imóveis.

3º
O capital social, integralmente realizado em dinheiro e outros valores constantes da escrita social, é de TRÊS MIL CONTOS, dele pertencendo uma quota de oitocentos contos a cada um dos sócios António Fernandes da Silva Pereira e Maria Nogueira da Fonseca e uma de duzentos contos a cada um dos restantes sócios Joaquim da Fonseca Pereira, Maria do carmo da Fonseca Pereira, Carlos da Fonseca Pereira, Manuel da Fonseca Pereira, António da Fonseca Pereira, Ricardo da Fonseca Pereira e Jorge Manuel da Fonseca Pereira.

O Texto do contrato na sua redacção actualizada, ficou depositado na pasta respectiva. Está conforme o original. Contém 3 folhas.

Conservatória do Registo Comercial.
Espinho, 07 de Julho de 1994.

A Ajudante,
Rosa Paula da Silva Maia

† D. Deolinda Gomes de Oliveira e Sousa

Agradecimento e Missa de 7º Dia

A família vem, por este meio, reconhecidamente agradecer às pessoas que tomaram parte no funeral da saudosa extinta ou que de outro modo manifestaram o seu pesar e participa que sexta-feira, dia 9, pelas 19 horas, será celebrada missa de 7º dia, na Igreja Matriz de Espinho, pelo que desde já agradece a quantos participarem em tão piedoso acto.



Espinho, 8 de Setembro de 1994.

Funerária N.º Sr.º D'Ajuda - Sancebas & Luis Alves
Rua 20 Nº 887 - Espinho - Telef. 72 51 29

† Faleceu

Fernando C. Ferraz de Abreu

Sua irmã D. Preciosa Ferraz de Pinho e cunhado Dr. Ventura de Pinho, mandam celebrar missa de 7º dia, pela sua alma, na 2ª feira, dia 12, pelas 19 horas, na Igreja Matriz de Espinho.

Doenças femininas de difícil diagnóstico

As perturbações da tiróide são uma das doenças mais frequentemente mal diagnosticadas ou ignoradas nas mulheres. O atraso no tratamento derivado do diagnóstico errado pode pôr em risco as mulheres afectadas ou ser-lhes mesmo fatal.

Que factores contribuirão para que a doença seja difícil de diagnosticar? Sintomas vagos que vão surgindo gradualmente e cuja explicação não é fácil, conduzem a um diagnóstico errado.

Outro factor poderá ser o tipo de assistência médica que as mulheres recebem. Muitas procuram os cuidados de saúde primários junto do ginecologista, em detrimento do especialista de medicina interna ou do médico de família, mais vocacionados para detectar problemas de saúde de carácter geral.

É por isso que as pessoas devem ser alertadas para as doenças frequentemente mal diagnosticadas e entre as quais se contam estas seis:

Doença da tiróide. Este distúrbio estimula a glândula tiróide, produtora de hormonas que contribuem para regular a utilização de energia do corpo, tornando-a demasiado activa e fazendo-a fabricar mais hormonas tiroideas que o normal. Surge então o hipertiroidismo, uma perturbação de saúde que vai acelerar processos do organismo tais como o ritmo cardíaco, a digestão e o metabolismo.

Endometriose. Aos 22 anos, Lara Lenaghan, aprendera a viver com períodos menstruais dolorosos. Mas naquele mês, as dores foram particularmente fortes atingiram não só os rins

como também o abdómen.

O médico inclinou-se para uma infecção das vias urinárias e receitou-lhe um antibiótico. Mas o mal-estar persistiu, acompanhado de inchaço, de relações sexuais dolorosas e de forte prisão de ventre.

Ao fim de seis consultas a médicos diferentes foi-lhe diagnosticada endometriose, uma afecção que atinge milhões de em idade fértil. Com a endometriose, o tecido que normalmente reveste o útero espelha-se por outras áreas da cavidade pélvica e do abdómen, causando por vezes uma dor debilitante, sobretudo durante a menstruação. Se não for tratada, esta afecção pode deixar cicatrizes e levar à formação de aderências, suspeita-se também que possa ser causa de infertilidade.

Um diagnóstico preciso requer a utilização do laparoscópio, um aparelho que é inserido através de uma incisão e permite a visão dos revestimentos e dos próprios órgãos do abdómen e da pelve. Durante o tratamento, o médico utilizou raios laser para eliminar diversas zonas de endometriose no intestino grosso e no útero de Lara. Actualmente com 25 anos, ela deu à luz o seu primeiro filho no mês de Fevereiro.

Muitas mulheres não se apercebem do seu estado porque os médicos identificam os sintomas, que por vezes nem chegam a revelar-se. Esta doença desenvolve-se quando as infecções, sobretudo transmitidas por via sexual, não são tratadas com antibióticos suficientemente fortes para erradicar de vez o mal.

A DIP pode também provocar o bloqueio total das trompas de Falópio que terão de ser desobstruídas de modo a tornar possível a gravidez. Cada crise de DIP duplica a hipótese de infertilidade. A microcirurgia pode por vezes ser a solução para a remoção de cicatrizes e para a desobstrução das trompas.

Lupus eritematoso sistémico. O lupus afecta dez a quinze vezes mais mulheres do que homens. Embora possa ocorrer em qualquer idade, a maioria dos doentes encontra-se entre as mulheres adultas. E o risco é ainda maior para os negros, asiáticos ou indígenas americanos.

O lupus é difícil de diagnosticar porque provoca um amplo leque de problemas, com a agravante de estes poderem variar de paciente para paciente. Começa muitas vezes pela fadiga, febre baixa, queda de cabelo, sensibilidade ao sol e inflamações no nariz, boca e garganta. Outro sintoma vulgar da doença é uma erupção cutânea nas faces e na cana do nariz.

O lupus pode afectar todo o organismo, nomeadamente o coração, os pulmões e os rins, e provocar cefaleias. A ausência de tratamento pode dar origem a insuficiência renal, pericardita ou artrite debilitante. Não se conhece cura para a doença. Mas com um diagnóstico precoce podemos refeed o sistema imunitário e controlar a doença antes de ela causar danos significativos.

Crise intersticial. Em 1981, o médico de Marie Grimes, de 32 anos, receitou-lhe antibióti-

cos para o que pensou ser uma infecção da bexiga, apesar de as análises efectuadas terem revelado a ausência de bactérias. Mas para além da dor persistente e contínua no baixo ventre, Marie passou a sentir uma dor aguda acompanhada de ardor na uretra, que a acometia a intervalos e sem aviso prévio. A vontade frequente de urinar acabou por a obrigar a não sair de casa.

Marie consultou cinco médicos sem resultados práticos. Chegaram a dizer-me que se tratava de um problema psicológico, diz ela. E só ao fim de quatro anos é que um urologista lhe diagnosticou uma cistite intersticial, uma complexa afecção da bexiga, rara nos homens, mas que afecta milhares de mulheres.

Marie foi submetida a um tratamento com heparina, uma droga mais usada como anticoagulante, aplicada topicamente na bexiga, e que juntamente com a medicação oral lhe minorou o padecimento. Existe uma diversidade de tratamentos para a cistite intersticial, embora nenhum deles seja eficaz para todos os doentes.

Doenças coronárias. As doenças das artérias coronárias provocam anualmente a morte de centenas de milhares de mulheres. Regra geral, as mulheres sofrem de ataques cardíacos mais tarde que os homens. As mais velhas são em geral menos atreitas a sentir a compressão do peito ou a dor que irradia para o lado esquerdo e podem sentir apenas "azia" ou falta de ar. Torna-se por isso mais difícil para as mulheres e para os próprios médicos a detecção de problemas coronários, o que só contribui para retardar o tratamento.

Susan Carleton
"in" *Seleções do Reader's Digest*,
de Agosto de 1994

Um continho

Honra para ambas as partes

Julgava-se certo e famigerado ladrão. O advogado de defesa, ante a impossibilidade de absolvição do seu constituínte, procurou amenizar a pena, servindo-se para isso da sua eloquência e duma argumentação capaz de "calar" bem no espírito do Juiz. Às tantas, exclamou:

Senhor Juiz! Permito-me fazer notar a V. EX.cia que o meu constituínte não entrou para nada em casa da queixosa. A janela do rés-do-chão estava aberta, e o réu, ao passar próximo, apenas se limitou a introduzir o braço direito e a pegar nalguns objectos insignificantes. Naturalmente, impõe-nos a nossa consciência que devemos ter bem em conta a diferença entre o braço duma pessoa e a pessoa em si mesma. Não se pode condenar uma pessoa como responsável pelo acto isolado de um braço. Na causa que se julga, a pessoa do meu constituínte não pode ser condenada, porque ela não entrou no aposento, mas sim o seu braço, apenas!

— Parece-me magnífico o seu argumento - respondeu o Juiz.

Empatados



- Já pagaste?
- Não. E tu?
- Também não.
- Então, porque esperamos?

Do que se fala...

É muito curioso registar as aspirações e assuntos de conversas, quando se juntam três pessoas da mesma classe.

Três toureiros juntos, por exemplo, de que falam? De automóveis.

E três bêbados? A salvação do país, á assunto inevitável.

Três mulheres feias, falam de obras de caridade.

Três estudantes, ocupam-se de empregos públicos.

Três padres, discutem sobre papéis de crédito.

Três pintores, falam de literatura.

Três músicos, discutem futebol.

Três médicos, falam de coacções da Bolsa.

Três barbeiros, falam de revolução social.

Três velhos, falam de mulheres.

Três rapazes novos, discutem filosofia.

Três provincianos, falam de Paris.

Três velhas, falam de pobrezinhos.

Três alfaiates, falam de homens de talento.

Três merceiros, falam de actrizes.

Três literatos... não se chega a perceber de que eles falam.

Para recitar

O amor

I
Quando a mulher tem quinze anos
e à luz das manhãs radiosas
abre as pétalas mimosas
Como enigmática flor,
- toda cheia de ilusões,
de crenças, de aspirações
e de virgínio pudor,
no casto leito de linho
sonha e murmura baixinho:
(ingenuamente, com curiosidade,
quase interrogando)
O amor?...

II
Aos vinte, já mulher feita,
misto de arcanjo e de esfinge,
um vago enleio lhe tinge
as faces de almo rubor.
Sonha ainda? Certamente.
Mas já, inquieta, pressente
não sei que incógnita dor.
E ao clarão do luar amigo,
quantas vezes diz consigo
(com uma expressão sonhadora,

pondo na frase toda a sua alma)
O amor!...

III
Trinta anos. Em perfeita
maturação; a experiência
murchou-lhe a flor da inocência,
perdeu o antigo candor.
Amou. Sofreu. Entregou-se.
Sorveu o nectar mais doce
que tem mais fundo amargor.
E num grande desencanto,
Soluça por entre o pranto:
(Reflectindo no rosto uma profunda
decepção e dando à voz um tom de
dolorosa ironia)
O amor!...

IV
Aos quarenta, se ao espelho
a cabeleira desata,
ao ver uns fios de prata
vibra de intenso pavor.
Amando sofre-se, é certo...

Mas não há neste deserto
Um vergel mais sedutor.
E é num desespero fundo
que ela grita a si e ao mundo:
(Numa grande ansiedade
com mágoa e desespero)
O amor!!!

V
Passa agora dos sessenta
E aos seus doridos olhares
com mágoa buscam os pares
que se amam, cheios de ardor.
Também ela, no passado,
dos beijos de um ser amado
provou o grato sabor...
É tão linda a mocidade!
Tão belo o amor!... Que saudade!
(Com muito enternecimento
e unção quase religiosa)
O amor!...
Campos Monteiro
Do livro "Musa Irónica"

Magazine em férias

Futebol

Espinho empatou com o União de Leiria

Aproveitando o interregno nos campeonatos nacionais, em virtude dos compromissos da Selecção, o Sporting de Espinho deslo-

cou-se, no sábado, ao terreno do primodivisionário União de Leiria, conseguindo um empate a três golos.

A partida registou agradáveis momentos de futebol, sendo de salientar a boa réplica do Espinho frente a um adversário de nível.

Ténis

Torneio N.ª Sr.ª da Ajuda decorre até domingo

Teve início no passado fim de semana, sob a organização do Clube de Ténis de Espinho, o torneio aberto Nossa Senhora da Ajuda, integrado no calendário oficial da federação.

Esta prova, cujas finais estão agendadas para domingo à tarde, conta com 60 jogadores e decorrerá ao longo da semana.

Eis os resultados alcançados nos primeiros dias do torneio:

Femininos

- Graça Gama - Maria do Carmo - 6/2, 6/0
- Alexandra Pereira - Isaura Pinho - 6/2, 6/4
- Filipa Leão - Isabel Moreira - 6/1, 6/3
- Carolina Santos - Luís Margarida - 6/3, 6/3
- Carla Costa - Graça Gama - 6/1, 6/1
- Isabel Santos - Alexandra Pereira - 1/6, 6/4, 6/2
- Filipa Leão - Carla Silva - 6/1, 6/1

Masculinos

- João Calheiros Lobo - Angelino Lucas - 6/0, 6/0
- António Henriques - Diogo Silva - 6/3, 6/2
- Manuel Castro - António Henriques - 6/3, 6/1
- Tiago Sousa - Carlos Ribeiro - 6/2, 6/4
- Nuno Esteves - José Carlos - 6/4, 6/2
- Afonso Oliveira - João Carvalho - 6/4, 6/2
- Manuel Silva - Manuel Soutelo - 6/1, 7/5
- Jorge Ramiro - Marco Carvalho - 6/0, 6/2
- Eduardo Carvalho - Davis Gurgel - 6/4, 7/5
- Filipe Carvalho - António Castro - 6/4, 6/3
- João Couto - Mário Carvalho - 6/4, 6/3
- José Costa - J.P. Pereira - 6/0, 6/0
- José C. Leitão - Cirilo Filipe - 6/0, 6/0
- Marco Alçada - Dário Monteiro - 6/1, 6/0
- Hugo Reis - Vasco Sá - 6/2, 6/0
- Jorge Silva - Pedro Elói - 6/2, 6/0

Carla Costa venceu em Oliveira de Azemeis

Carla Costa, jogadora do Clube de Ténis de Espinho, conquistou o Torneio de Oliveira de Azemeis, na categoria de seniores femininos, disputada no passado fim de semana.

A tenista espinhense derrotou na final Patrícia Felício, de Lisboa, por 6/3 e 6/2.

Refira-se, por último, que participaram também nesta prova as atletas de Espinho Carla Silva, Filipa Leão e Celine Tavares.



“Veterano” Joaquim Casal homenageado pelo Rio Largo

O Rio Largo Clube de Espinho prestou homenagem ao “veterano” Joaquim Casal, no decorrer de um jogo de futebol entre o clube organizador e o Grupo Desportivo Crenes da Corunha, de que saíram vencedores os espanhóis, pelo resultado de 1-0.

No final, na sede do Rio Largo, foi oferecido um jantar a todos os intervenientes na festa, durante o qual houve troca de lembranças e discursos sobre o passado do homenageado. Foi também relevada a presença de “nuestros hermanos” na homenagem a Joaquim Casal.

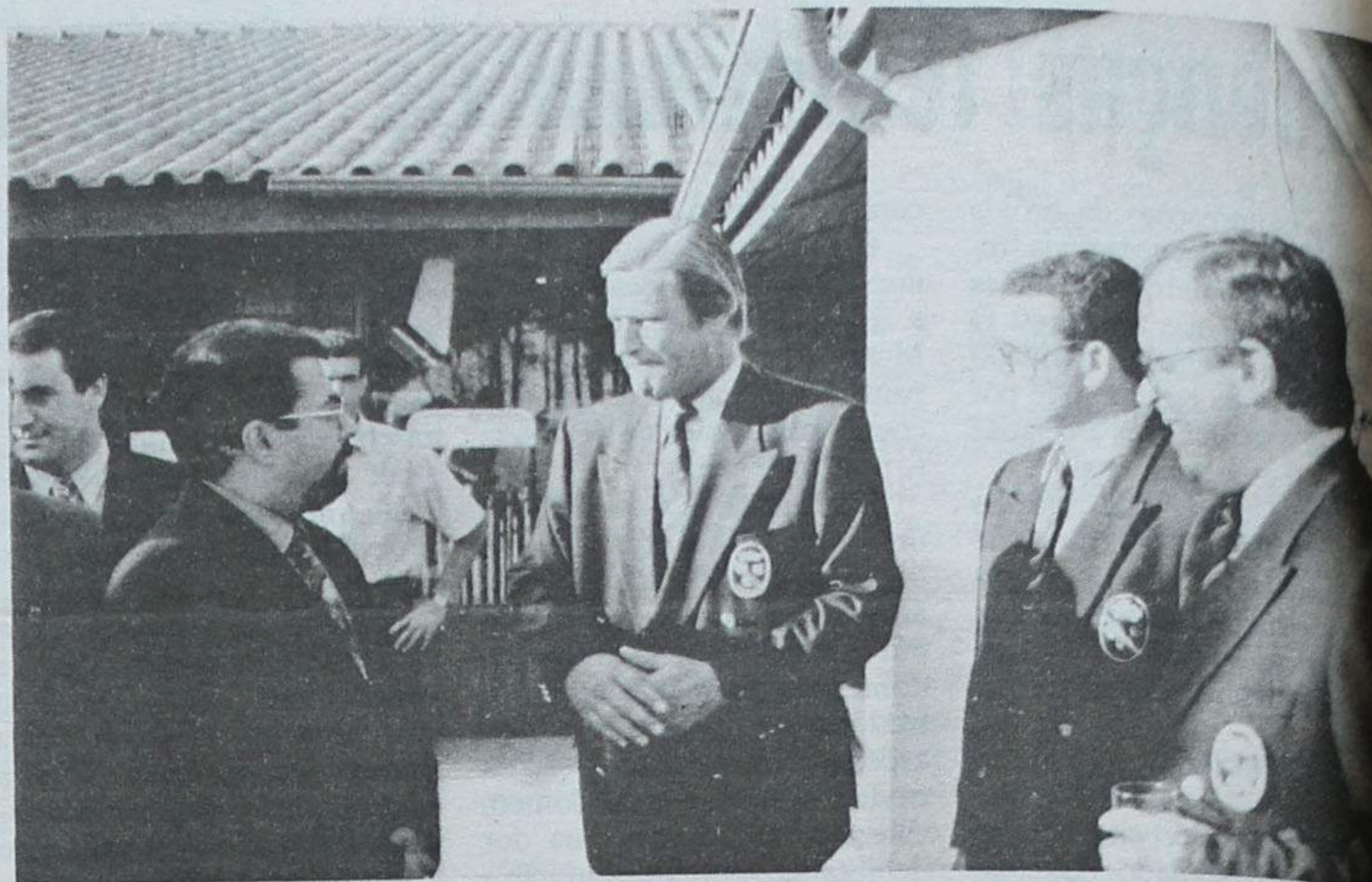

Decorre até amanhã, em Silvalde, a Taça da Europa, em golf, promovida pelo Oporto Golf Club, com a participação de representantes de 15 países: Alemanha, Áustria, Bélgica, Dinamarca, Espanha, Finlândia, França, Holanda, Islândia, Itália, Luxemburgo, Noruega, Portugal, Suécia e Suíça.

Na recepção aos participantes e convidados, esteve presente o presidente da Câmara Municipal de Espinho, José Mota.

TOTOBOLA

Concurso dos Órgãos de Informação nº 38/94, relativo a 18 de Setembro de 1994. Prognóstico “Defesa de Espinho”, redacção desportiva:

- Leiria-Benfica 2
- Setúbal-Porto 2
- Sporting-Marítimo x
- Boavista-E. Amadora 1
- Salgueiros-Belenen. .. x
- Tirsense-Farense 1
- Braga-Guimarães 2
- Beira Mar-Chaves x
- U.Madeira-G.Vicente 1
- Estoril-Compomaior.. x
- Espinho-Académica .. 1
- Rio Ave-Amora 1
- Famalicão-Felgueiras 1

desporto

Europeu de Bodyboard em Espinho

Gonçalo Faria campeão europeu

Saldou-se por um rotundo êxito a terceira e última etapa da Taça da Europa de Bodyboard realizada na Praia da Baía, em Espinho, nos dias 2, 3 e 4 de Setembro, que, tal como se esperava, consagrou o português Gonçalo Faria como campeão

europeu da modalidade. Nem as más condições climáticas que se fizeram sentir durante os três dias de prova afastaram o público, que assistiu à vitória de Cedric Greeze, logo seguido de Bernardo Alvim, Joaquim Soares e Pascal Bazurko.

“Dia Motard” a 17 de Setembro

O Moto Clube de Espinho vai levar a efeito, no dia 17 de Setembro, o “Dia Motard”, iniciativa que conta com o apoio de diversas entidades do concelho.

A associação, que se encontra em fase final de legalização, com escritura assinada no passado dia 26 de Julho, espera que o “Dia Motard” constitua o “tubo de ensaio” para diversas iniciativas a realizar futuramente.

O programa agendado para esse dia é o seguinte:
15 horas - Moto Rally-Paper
18 horas - Início do estacionamento reservado a motos em parque guardado junto à discoteca Spinus

22 horas - Concerto com bandas rock da região de Espinho, no palco da Baía, integrado nas Festas a Nossa Senhora D’Ajuda

24 horas - Início da “Festa Motard” na Discoteca Spinus com entrega de troféus Rally-Paper e animação diversa.

Futebol

- histórias de uma paixão

“À esquina do Moderno” até meados do mês

Sob a designação genérica de futebol - histórias de uma paixão, a Cooperativa Nascente promove até 16 do corrente, no novo espaço cultural “À esquina do Moderno” uma exposição relativa a alguns dos grandes clubes nacionais, com destaque para o Sporting de Espinho. Haverá, ainda, outras manifestações culturais.

Grupo Desportivo de Espinho elege novos corpos gerentes

O Grupo Desportivo e Recreativo de Espinho realiza no próximo sábado, pelas 21 horas, no Café Eiffel, uma assembleia geral para a eleição dos novos corpos gerentes para o biênio de 1994/95.



INSTITUTO INGLÊS DE ESPINHO

Telef. 72 29 63 - ESPINHO

Também você pode aprender a comunicar fluentemente em Inglês!

VENHA APRENDER CONNOSCO.

- Cursos especiais para adultos e crianças
- Pedagogia actual, adequada aos diferentes níveis.
- Preparação para os exames oficiais da Universidade de Cambridge: P.E.T. - F.C.E. - C.P.E.
- Também Francês e Alemão

• ABERTAS AS INSCRIÇÕES •

DR. ILÍDIO D'OLIVEIRA SANTOS

MÉDICO DENTISTA

ODONTOPEDIATRIA = Ortodontia Fixa / Prótese Fixa

Consultórios:

- Rua 16 (Esquina Rua 16), n.º 545-1.º Dt.º - Espinho - Telef. 722931
- Rotunda da Boavista, 182-2.º H 3 - Porto - Telef. 6007175

Acordo com as entidades: ACASA; CGD; ADSE



TIPOGRAFIA - OFFSET

MANUEL PEREIRA GOIS

R. ESCADAS DO COVELO - SILVALDE • 4500 ESPINHO
Telef. 02 - 7310378 • Fax 02 - 7310379

Luís Resende: o regresso do filho pródigo

Ganhar todas as provas é o seu grande desejo

O Sporting Clube de Espinho, iniciou há quatro anos a esta parte, um projecto que visa garantir ao clube, para mais de 10 anos, a concorrência ao "top" do voleibol nacional.

Luís Resende, professor de educação física, ex-seleccionador nacional, e na opinião da maioria dos críticos da especialidade, um dos melhores treinadores portugueses, foi o escolhido para "timoneiro". Com ele, vieram valores como Miguel Maia e João Brenha, ainda muito jovens e a iniciar a sua carreira. Só que, passado um ano... foi tudo por água abaixo! Os grandes clubes, como o Benfica, Sporting, Leixões e o "outsider", Castelo da Maia, provocaram um rombo fortíssimo e irreparável na "nau" tigre; e não só: a Académica de Espinho também veio a sofrer com este louco e inconsciente "assédio".

Quatro anos volvidos, Luís Resende regressa ao seu clube de sempre: o Sporting de Espinho, onde já tinha estado durante 17 anos, como atleta e treinador. Foi um dos seus amigos de infância, o actual presidente do clube, engenheiro Oliveira Maia, e um grupo de amigos, entre os quais Carlos Sabença que tudo fizeram para o ter de volta às origens.

Carlos Sabença é o principal mentor de um projecto, que chamou a si todos os espinhenses, ou todos aqueles que tinham algo a ver com Espinho.

Nem mais nem menos, na equipa "tigre" estão os melhores atletas nacionais, entre os quais, Filipe Vitó, Miguel Maia, João Brenha, Paulo Brenha, Edgar Machado, Nilson Júnior, Miguel Soares, etc.. Todos eles, sem excepção, têm um currículo invejável.

Em entrevista a «DE», Luís Resende recorda o passado, e desvenda um pouco do que poderá ser o futuro de uma equipa que tem grandes pregaminhos no vólei nacional.

O que o fez regressar ao Sporting de Espinho?

Foi o convite e o voto de confiança que depositaram em mim reconhecendo competência técnica para ser o escolhido para este projecto. Depois, pessoal e o factor desportivo, o profissional e, o mais forte, o facto de poder dar aos adeptos do Sporting de Espinho, grandes alegrias. Eles no fundo são os nossos conhecidos e amigos.

O afecto que tem pelo clube pesou na sua decisão?

É evidente que pesou. Neste projecto que já está constituído fazem parte um grupo de pessoas que já se relacionam há muito tempo havendo inclusive uma certa amizade, desde o enquadramento técnico ao directivo, passando pelos jogadores.

E quanto à passagem pelo Castelo da Maia...

Enquanto estive fora, estive bem. Fui bem recebido, acarinhado e bem tratado. Houve um projecto de trabalho e foi motivante trabalhar nele.

Foi o facto de o projecto do Sporting de Espinho ser melhor que o fez deixar o Castelo da Maia?

O projecto do Espinho pesou, sobretudo por aquilo que lhe disse atrás.

"No desporto não há «casamentos» efémeros!..."

A presença no Castelo da Maia foi um fracasso?

Quando cheguei ao Castelo da Maia, o clube não tinha grande prestígio. Quando de lá saí, fomos vice-campeões nacionais e conquistamos a Taça de Portugal. Foi um trabalho de sucesso. No entanto, no desporto não há "casamentos" efémeros!...

Sempre foi seu desejo estar no Sporting de Espinho?

Já compreendi há algum tempo que a afectividade, às vezes, é igual a ineficácia. Tendo eu passado 17 anos no Sporting Clube de Espinho, e tendo

objecto que foi iniciado por mim e por eles no Sporting de Espinho há quatro anos. Todos, ou quase todos eles, com 19 anos de idade, o que nos permitia pensar que, caso este plano fosse para a frente, o Sporting de Espinho na próxima década discutiria sempre o primeiro lugar no campeonato nacional da primeira divisão. Por razões que não importa, nem me interessa escarpelizar, não foi possível continuar esse projecto para além de um ano. Agora estão reunidas as condições necessárias a prosseguir.

São os melhores jogadores? Penso que este plantel é capaz de despertar inveja a qualquer treinador nacional e até, eventualmente, estrangeiro. É realmente um bom plantel, pelo qual eu me sinto bastante honrado por chefiar.

Temos o ex-seleccionador com a selecção nacional...

Durante 14 anos consecutivos, estive ao serviço da Federação Portuguesa de Voleibol, seis dos quais responsável pela selecção sénior. Foi um ponto alto da minha carreira profissional. Agora sou treinador do Sporting de Espinho e estes jogadores pertencem, prio-

gressar à terra onde encontrou maior apoio e carinho. Em relação ao Nilson... Trata-se de um jogador de valor desportivo invulgar. É um profissional capaz de dar exemplo a quem quer que seja e é um valor do voleibol nacional. Ele tem uma posição específica de segunda linha e estes valores rareiam. Tem um perfil que nós entendíamos necessário para funcionar como reforço do nosso projecto. O ataque de segunda linha é uma exploração táctica recente no voleibol nacional. Há apenas quatro anos, não era usual recorrer-se a esta táctica e por tudo isto, necessitávamos de um especialista. Fomos muito felizes ao consegui-lo.

"Espero ter dificuldades em escolher o melhor dos melhores"

Acha que tem a melhor equipa nacional?

Acho que o Sporting de Espinho faz parte de um conjunto de quatro equipas que constituirão um bom campeonato nacional. Penso que somos muito fortes, bem como o Sporting Clube de Portugal, Castelo da Maia e Leixões.

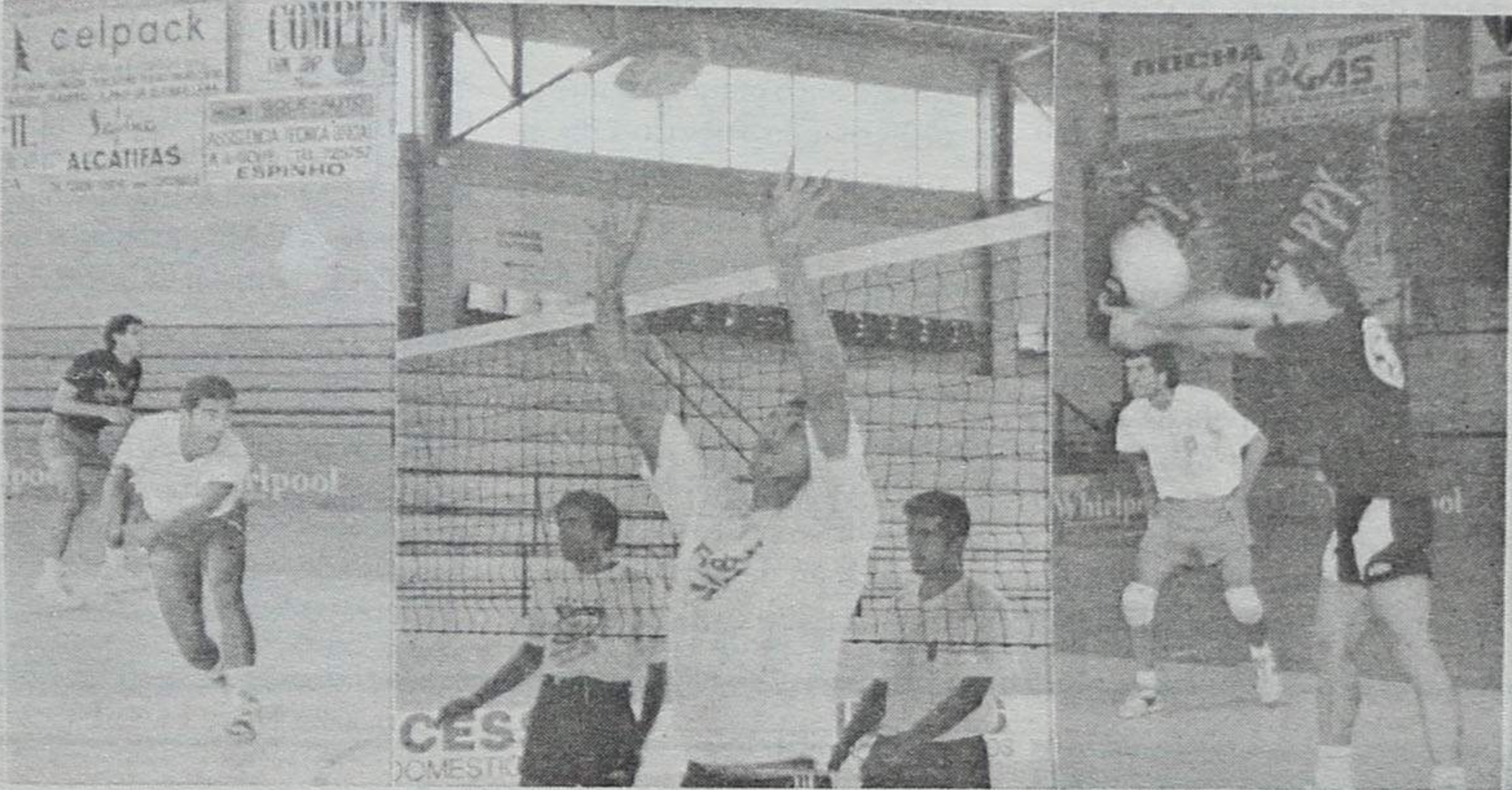

passado por tudo, desde momentos de glória (títulos nacionais e taças de Portugal) a insucessos é evidente que não posso ficar indiferente. Foi o clube onde me iniciei e onde estive durante 11 anos consecutivos. Foi aqui que eu cresci. O espinho contribuiu imenso para a minha formação pessoal e profissional. Isto deixa marcas muito profundas...

Porque escolheu estes atletas?

Todos os atletas que estão no Sporting de Espinho estão aqui em concordância com a minha escolha. Sinto-me responsável por todos eles. E porquê? Pelo reconhecimento da sua competência e pelo sentido de atingir os objectivos a que nos propomos. A esmagadora maioria faz parte de um pro-

ritariamente, ao clube. A selecção nacional é de todos nós e se for necessário o meu contributo de forma directa ou indirecta, é para mim motivo de grande orgulho fazê-lo, de modo a que a equipa nacional chegue o mais longe possível.

Neste projecto estão envolvidos dois jogadores brasileiros, um dos quais nada teve a ver com o Sporting de Espinho, como é o caso do Nilson Júnior. Porque os incluiu no plantel?

O Edgar Machado faz parte desse projecto de há quatro anos. É um jogador que veio para Portugal pela mão do Sporting de Espinho. Está definitivamente ligado a Espinho porque a sua esposa é de cá. Muitas vezes confessou a amigos o seu desejo de poder re-

Já tem um modelo de jogo em mente? Vai ter dificuldades em encontrar o seis inicial?

O modelo de jogo já o tenho na cabeça. Faltam os intérpretes desempenharem bem ou não o seu papel. Para já, acerca deles ainda sei muito pouco; o Marco Silva tem estado ausente em trabalhos da selecção; o João Brenha e Miguel Maia tiveram um período de repouso que foi entendido como necessário pela equipa técnica. Digo isto porque ainda é muito cedo para me pronunciar sobre os jogadores. Quanto à outra questão, espero que venha a ter dificuldades em encontrar o seis inicial e que essas dificuldades surjam por excesso de atletas e não por defeito. Espero ter dificuldades em escolher o melhor

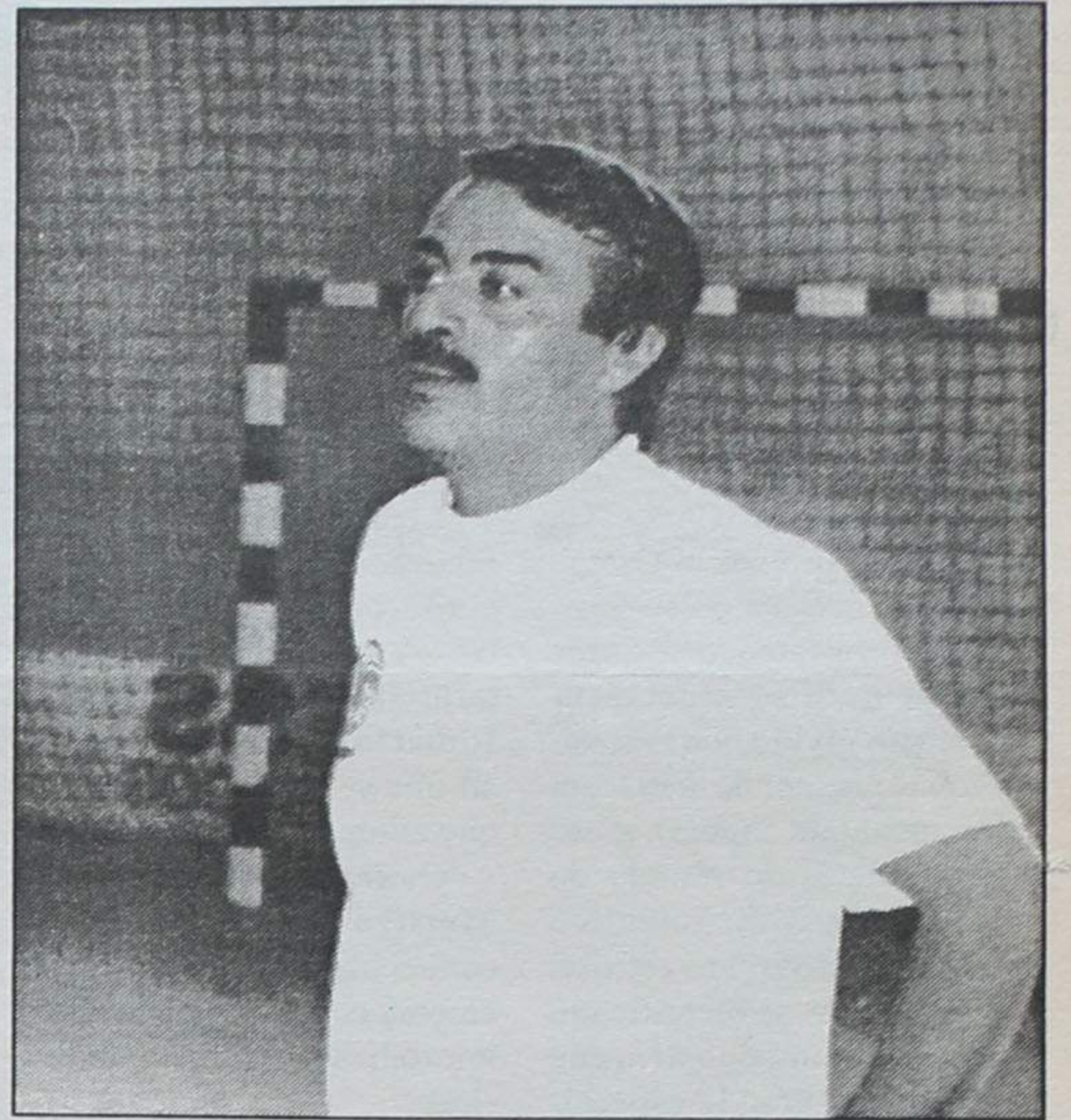

dos melhores.

Com um plantel destes acha que o seu trabalho está facilitado?

Não há trabalhos fáceis. Há 10 anos atrás dávamos corda ao "rato" e ele andava sózinho. Os "brinquedos" evoluíram muito e agora são muito sofisticados. A ciência desportiva evoluiu muito, bem como a sua divulgação. Neste momento há bons técnicos e bons jogadores e ganha sempre aquele que trabalha melhor.

Tem receio dos técnicos de bancada?

As pessoas observam e julgam. Isso faz parte da nossa profissão. Trabalhamos para ser avaliados e julgados, aplaudidos e vaiados... É isso que nos motiva e estimula. Esse é também um direito do apaixonado exteriorizar aquilo que vai dentro da sua alma. Já aprendi a gerir as crises.

Quais são os objectivos para a próxima temporada?

O peso que a modalidade tem em Espinho, os amantes deste desporto que existem na cidade, o passado, etc., não permitem que os objectivos não sejam ser candidato a ganhar o título de campeão nacional, ser candidato a vencer a Taça de Portugal e, consequentemente estar lançado nas competições europeias.

O Torneio Internacional de Espinho/Solverde, que irá envolver duas das melhores equipas espanholas, pretende, de alguma forma, apalpar equipas europeias, tendo em vista as próximas competições na Europa?

Não tem esse objectivo. O torneio faz parte de um conjunto de estratégias, no sentido de preparar a equipa para disputar o campeonato nacional deste ano.

"Quem mostrar mais eficácia será chamado a intervir"

Que dificuldades pensa que irá encontrar no campeonato?

O valor desportivo dos adversários e viver um sistema de campeonato novo serão as maiores dificuldades. Certo é que também o será para os outros. Seria bem mais fácil trabalhar num esquema de

provas já conhecido. Tenho de contar com um lote de dificuldades que está inerente à vida desportiva, como por exemplo, as lesões.

Quais são as possibilidades que irá dar aos jogadores mais jovens?

O jogador mais jovem terá de convencer a equipa técnica de que tem valor para jogar. O facto de ser mais velho, também não é defeito. Aquele que mostrar mais eficácia é o que será chamado a intervir. O factor idade contará muito pouco.

Vai correr riscos? Viver é um risco! Vamos correr riscos calculados.

A próxima saída de Miguel Maia e de João Brenha para provas de vólei de praia em Fevereiro, poderá prejudicar a equipa?

As saídas deles, não constituirá, de forma alguma, um benefício. São situações acordadas, aceites e, como tal têm de ser assumidas. Todas elas estão previstas com bastante tempo, o que nos permite, de alguma forma, diluir os eventuais prejuízos dessa circunstância. Pensamos que seremos capazes de diluir os efeitos negativos desse afastamento temporário do Miguel e do João.

Porque escolheu o professor Francisco Fidalgo para adjunto? É um reconhecimento profissional do seu valor.

O facto de o Espinho ter a sua tarefa bastante facilitada pelos grandes valores que tem, não poderá ter poucos espectadores no seu pavilhão?

Este Verão foi para mim motivo de especial agrado, pelas manifestações de apoio vindas dos diversos escalões etários dos espinhenses, e que dessa forma acreditam no nosso trabalho no campeonato nacional. Este projecto foi uma alegria para os espinhenses. Em tempos, ouvi muitas manifestações de desagrado por não haver em Espinho aquilo que a cidade merecia.

Qual o seu maior desejo? Ganhar todas as provas e desse modo contribuir para os sucessos individuais dos que trabalham no grupo.

Manuel Proença

“Tantas Estrelas num só espectáculo!”

- o novo “show” do Casino Solverde

Na noite da próxima sexta-feira, 9 do corrente, o Casino Solverde apresenta o seu novo “show”, denominado “**Tantas Estrelas num só espectáculo**”, desenvolvido por sucessivos quadros, sendo cada um deles uma homenagem a grandiosos artistas do mundo do espectáculo. Um autêntico “show of”, não só nas estrelas que facilmente se identificam, como nos componentes que integram um grande espectáculo de imagem e som, enriquecido com imagens espectaculares.

Liza Minelli é uma das homenageadas. Quem não se recorda do tema “New York, New York”, fabulosamente interpretado por essa voz? E **Roberto Carlos**, a voz do Brasil que se internacionalizou e que ainda hoje é um sucesso?

Outra das homenageadas é **Martlyn Monroe**, a loira mais conhecida no mundo, que no cinema como na música ficou imortalizada por diversas ocasiões.

John Lennon, uma das figuras carismáticas dos “beatles” também faz parte do elenco

homenagem. Mas há mais. Há, por exemplo, a “nossa” **Carmen Miranda**, a portuguesa mais brasileira de Hollywood; o **Elvis Presley**, considerado o “rei”, que no seu estilo marcou o rock roll durante décadas; **Kenny Rogers**, o cowboy e o rei da música country; o **Janes Brown**, que pelo seu estilo muito próprio ficou conhecido pelos seus passos famosos. E, finalmente (os últimos são os primeiros) a nossa grande **Amália Rodrigues**, sem dúvida a voz portuguesa mais conhecida do mundo, com a qual

o Fado atravessou fronteiras.

A coreografia é da bem conhecida Belinda King, responsável pelos grandes espectáculos que têm passado pelo Casino Solverde nos últimos tempos. Como convidado especial, Sinal Décor, em cenografia. A produção é de Emmanuel Makhathini, das Produções B & B.

No elenco há ainda bailarinas sul-africanas.

Além do espectáculo, o Casino Solverde oferece o jantar, tudo pela importância de 3.950\$00.



Uma medida acertada Encerrada a feira o recinto fica “au point”

Às terças-feiras de manhã o espectáculo era, de facto, deprimente. Montões de plásticos, restos de caixas de cartão, cascas de bananas e de laranja, e todo o tipo de lixo, cobriam uma vasta área do recinto onde todas as segundas-feiras se realiza a maior feira do norte, quicá do país. Pelo menos no mês de Agosto, é-o com toda a certeza.

Pois essa nódoa semanal dei-

xou de existir. Uma vez encerrada a feira, com todos os feirantes e forasteiros em debandada, deixando para trás o lixo que produziram, pessoal e veículos do pelouro de limpeza da Câmara Municipal, passam por ali e deixam o vasto recinto “au point”.

Assim, na manhã seguinte, já ninguém “sabe” que de véspera houve a Feira de Espinho...

Muito bem!

Festas de N. Sr.^a das Dores animam freguesia de Silvalde

Têm início previsto para amanhã, sexta-feira, em Silvalde, as Festas a Nossa Senhora das Dores que se irão prolongar até à próxima quinta-feira, dia 15.

Do programa elaborado para este ano, saliente-se a actuação de uma banda, seis conjuntos e duas fanfarras que irão tentar animar os muitos visitantes que, como se espera, irão acorrer em massa.

O programa de festas é o seguinte:

Dia 9, sexta-feira - Pelas 8 horas, uma salva de morteiros. A partir das 9 horas, música gravada. Às 20 horas, inauguração das iluminações e arraial. Pelas 21h30 haverá uma actuação do Agrupamento de Música Central Troviscal da Barirada, que actuará até cerca da 1 hora da madrugada.

Dia 10, sábado - A partir das 9 horas música gravada, durante todo o dia. Às 21h30 iniciará a sua actuação o conjunto musical “Os perús” de Oliveira do Bairro. O segundo dia de festividades irá ser encerrado com uma sessão de fogo de artifício.

Dia 11, domingo - Às 7 horas uma sessão de fogo de artifício anunciará o início deste dia festa. Às 8h30 dará entrada no arraial a Banda Musical S. Tiago de Silvalde.

Às 10h30 haverá uma majestosa procissão com saída da igreja, em direcção à capela de N.^a Sr.^a da Ajuda, acompanhado pelo Grupo Coral de S. Tiago de Silvalde e pela Fanfarra dos Bombeiros da Cidade de Espinho.

Às 16 horas concerto pela banda. Às 17h30 haverá uma saída da procissão da capela acompanhada pela Fanfarra de Vila Maior

Pelas 21h30 está prevista a actuação do conjunto musical

“Peles Vermelhas” até às 23 horas, seguida actuação do conjunto musical “Os Lordes” até à 1 hora.

Dia 12, segunda-feira - A partir das 9 horas, música gravada. Às 17 horas, irá decorrer a entrega tradicional dos tremoços. Pelas 21h30 iniciará a sua actuação o conjunto musical “Banda Lusa” até cerca da 1 hora da manhã. No final, haverá uma salva de fogo.

Dia 15, quinta-feira - Às 9 horas haverá uma missa solene celebrada na Capela de Nossa Sr.^a das Dores. Às 21h30 actuará o conjunto musical “Santo André” até cerca da 1 hora.

No final, uma salva de fogo anunciará o fim dos festejos.

Dois menores desaparecidos

Há mais de quatro meses desapareceu da casa de sua mãe, à Carreira da Fresca, 38, em Paramos, o menor de 17 anos, Vitor Manuel Alves Barbosa. Qualquer informação sobre o seu paradeiro pode ser dada para o posto da GNR mais próximo.

Também no dia 16, desapareceu o menor Manuel Fernando Ribeiro Oliveira, de 14 anos de idade, residente na Rua do Cruzeiro, 856, em Anta. O seu desaparecimento verificou-se pelas 15 horas daquele dia, em S. Paio de Oleiros.

A ocorrência está registada no posto da GNR de S. João da Madeira.

Propostas foram abertas

18 empresas no concurso à construção de 48 fogos

Na reunião de Câmara da passada terça-feira, foram abertas 18 propostas de empreiteiros candidatos à construção de 48 fogos no bairro da Marinha, em Silvalde, destinados a alojar algumas famílias que habitam em barracas naquela zona.

Este concurso veio na sequência do protocolo assinado entre a edilidade espinhense, o IGAPHE e o governo, através do ministro das Obras Públicas, Ferreira do Amaral em Junho passado.

A proposta com valores mais

baixos corresponde à firma “Gomes do Monte”. No entanto, outros factores vão pesar na decisão que o executivo camarário irá tomar já na sua reunião do próximo dia 20.

Para já, todas as propostas recolhidas aos serviços técnicos da autarquia, onde serão estudadas e analisadas e de onde sairá um parecer.

O arranque das obras, segundo revelou a «DE» o presidente José Mota, está previsto para Novembro, o mais tardar até ao final do ano.

ALVARÁ DE CONSTR. CIVIL

Eng.^o Téc.^o Civil
disponibiliza assinatura

Telefone 720586

Rádio

FM 92.0
ESPINHO



RGA
Globo Azul

...um céu AZUL todos os dias

SEMANÁRIO REGISTADO
NA DIRECÇÃO-GERAL DE COMUNICAÇÃO SOCIAL SOB O Nº 41/37
FUNDADO EM 27 DE MARÇO DE 1932 POR BENJAMIM DA COSTA DIAS

DEFESA DE ESPINHO

PROPRIEDADE DA EMPES - EMPRESA DE PUBLICIDADE DE ESPINHO, LDA., MATRICULADA NA CONSERVATÓRIA DO REGISTO COMERCIAL DE ESPINHO SOB O Nº 59, FOLHAS 30 DO LIVRO C-1, COM O CAPITAL SOCIAL REALIZADO DE UM MILHÃO E QUARENTA MILESCUDOS ★ REDACÇÃO E ADMINISTRAÇÃO NA RUA 26, Nº 601, 2º ESQUERDO, APARTADO 39, 4501 ESPINHO CODEX - TELEFONE 721525 ★ MAQUETAGEM, PAGINAÇÃO ELECTRÓNICA E FOTOMONTAGEM EM “DEFESA DE ESPINHO” ★ IMPRESSÃO - NAVEPRIINTER, INDÚSTRIA GRÁFICA DO NORTE, SA - E.N. 14 (km 7,05) - Apt. 121 - 4471 MAIA Codex - Tels. 9411085-9485631-9485564 - Fax 9411084 ★ TIRAGEM MÉDIA DE 3.500 EXEMPLARES ★ DEPÓSITO LEGAL Nº 1604/83 ★ MEMBRO DO IPIR - INSTITUTO PORTUGUÊS DE IMPRENSA REGIONAL

APARTADO 39
4501 ESPINHO CODEX
PORTE PAGO