

DEFESA DE ESPINHO



APARTADO 39
4501 ESPINHO CODEX
PORTE PAGO
ANO 62 • NÚMERO 3260
22 DE SETEMBRO 1994
PREÇO: 90\$00 (IVA incluído)

DIRECTOR: ÁLVARO GRAÇA

SEMANÁRIO

FUNDADOR: BENJAMIM COSTA DIAS

Tradição repetida

Senhora d'Ajuda: a maior festa do ano!



“Europeu” de voleibol justificou prémio

Medalhas para três

O município de Espinho resolveu distinguir Rolando de Sousa, Miguel Maia e João Brenha pelos altos serviços prestados à cidade.

A homenagem, que teve lu-

gar na sexta feira, consubstanciou-se na entrega de medalha de mérito desportivo, numa cerimónia em que estiveram presentes Gilberto Madaíl, Mirandela da Costa e Vasco Lynce.



De sábado para domingo

Relógios atrasam

60 minutos

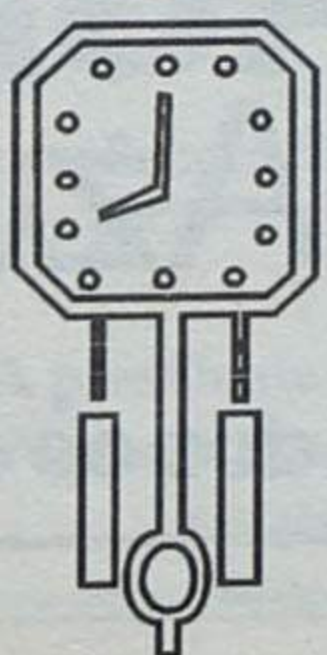

“Miss Praia de Espinho” foi eleita “rainha”

Andreia Novais, eleita Miss Espinho no mês de Agosto, conquistou, em Lisboa o título de rainha das praias portuguesas.

Solverde patrocinou

“Tigres” venceram Torneio “Cidade de Espinho”

“Parabéns a você”

Maria Helena Vasconcelos - mais uma década de vida

Completa neste dia 22 mais um ano de vida a nossa prezada colaboradora Maria Helena Vasconcelos. Trata-se, aliás, de mais uma década - oito, no total. E, entretanto, quem a conhece, “sabe” que não tem essa idade. Quando muito, uns quarenta ou cinquenta anos!



Provam-no também os seus escritos, nos quais Maria Helena, revela que não são de “ontem”, em termos de qualidade, mas de hoje, em qualidade e no resto.

Todos nós os que fazemos “Defesa de Espinho”, nos sentimos felizes com o evento e em podermos continuar a contar com a presença de Maria Helena.

Fica também o voto de que possamos festejar no ano de 2004 mais uma década. O “resto” virá depois...

Para já, deixamos aqui os parabéns sinceros pelo seu aniversário.

Alugam-se apartamentos: T0, T1, T2, T3

Completamente mobilados com:

- Cozinhas completamente equipadas
 - TV satélite
 - Telefone independente
 - Lugar de garagem
- Rua 62 nº 156
telef: 731 08 51
731 08 52
Fax: 731 08 53

ALUGA-SE OU VENDE-SE ESTABELECIMENTO

C/ 100 m2 de área
+ 50 m2 de cave e 60 de logradouro
Rua 30 nº 600

Telef. 72 03 25 / 977 - Fax 731 04 36

Clinica Médica Dentária

Dr.^a Rosa Neves

Dr.^a Leopoldina I. Santos Tavares

Acordos com: ACASA E CGD

Rua 23 nº 773 - 1º esq - Espinho

Telef: 72 01 16

STAND SANTOS

COMÉRCIO DE AUTOMÓVEIS

BMW 316 i c/ todos extras	1992
LANCIA DEDRA 1.6 i.e. c/ todos extras	1992
HONDA CRX 1.6 i 16v c/ extras	1991
VW GOLF GTD 5 portas c/ extras	1991
OPEL CORSA 1.2 i 5 portas	1994
FORD FIESTA 1.1 i 5 portas	1994
FIAT PUNTO 55 5 portas	1994
PEUGEOT 106 XN 5 portas	1994
PEUGEOT 205 5 portas	1993
OPEL CORSA 1.2 i 3 portas	1993
RENAULT 5 TL 5 portas	1988
TOYOTA COROLLA GL LIFTBACK	1988
FORD TRANSIT 3 lugares	1990

Rua 37 N.º 609 - 601 — ESPINHO
Telefs. 72 13 90 - 72 04 00 — Fax 72 04 00

CRÉDITO ATÉ 48 MESES

Continuamos a denunciar

Touradas: a morte como espectáculo!!!

Todos os anos centenas de touros são mortos ou mutilados nas arenas de França,

tros “desportos” sangrentos fazem parte das tradições desses povos. O cenário de uma

exibição da virilidade e força do homem.

Terão as pessoas consci-

É bom lembrar que nos restantes países europeus, com certeza mais civilizados, este horrendo espectáculo não existe. A tourada retrata bem a falsa moralidade das pessoas...

Apelamos, mais uma vez, a todos para que assumam a rejeição e contestação em relação a esta e muitas outras actividades e que lutem, apaixonadamente para a construção de um mundo mais justo, mais humano, mais sensível.

A tourada não é um espectáculo, mas uma forma bárbara de matança pública.

Não há nenhum argumento a favor desta prática que deve envergonhar o ser humano.

Por isso também esperamos que os responsáveis autárquicos analisem a transformação da praça de touros da cidade para uma outra actividade como a que foi proposta. Assim se estaria a dar lugar ao convívio saudável e humano.

Haja coragem, dignidade, sensibilidade e o mínimo de bom senso.

Ainda acreditamos no ser humano!

Rute e Sofia Santos

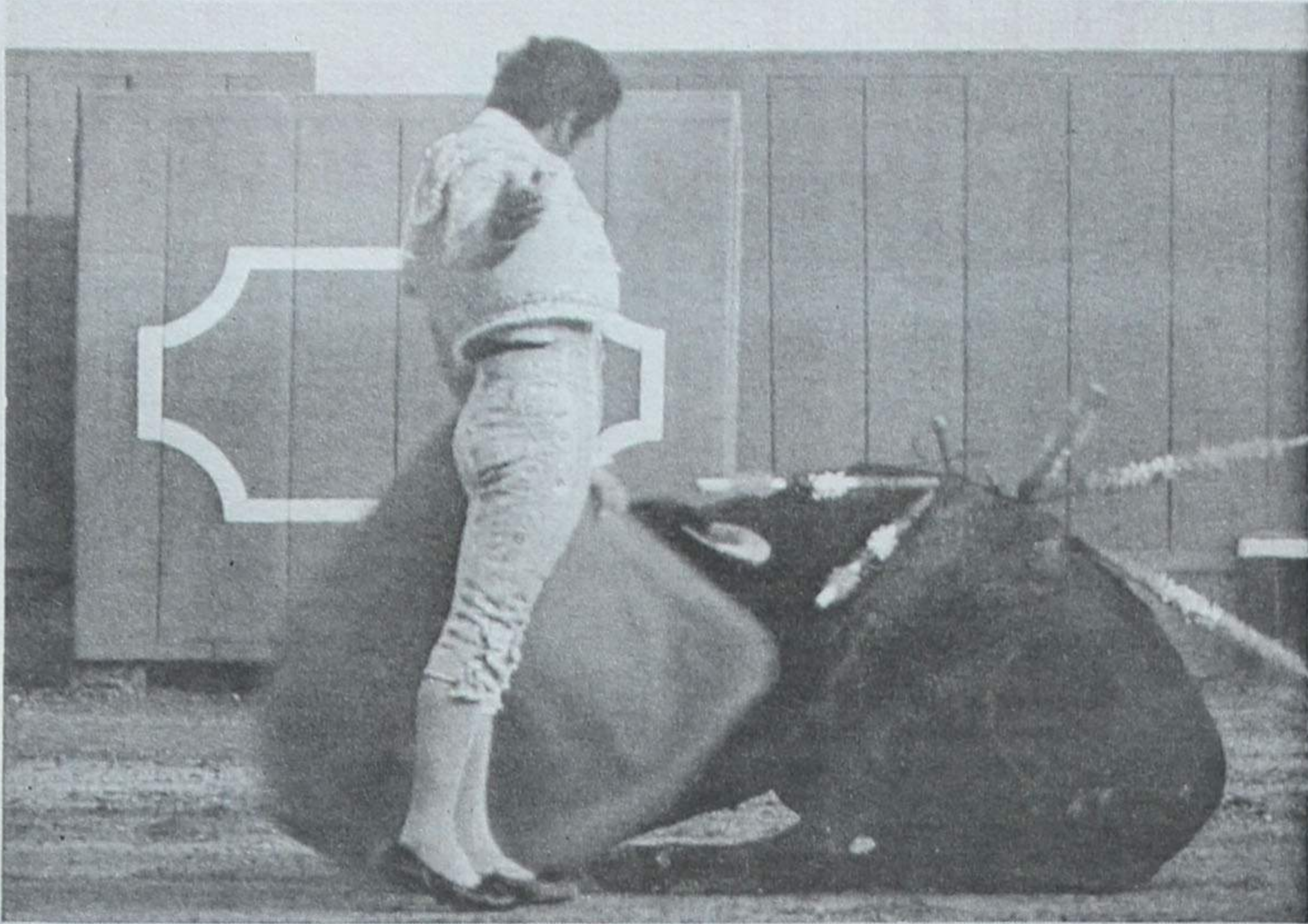

Portugal, Espanha, México e América do Sul

É realmente inacreditável como este tipo de espectáculo, cujo fim certo é a morte de um ser, de um mamífero, tem uma calorosa e enorme recepção em todos esses países. É de assinalar que este e ou-

tourada é extremamente desumano, cruel e chocante; os touros são postos em arenas e sucessivamente lhes são cravadas setas até desmaiarem ou morrerem. Por seu lado, as pessoas entram em delírio, gritando e aplaudindo para que ao massacre não falte a

ênica daquilo que estão a aplaudir? Até quando o contínuo e persistente infligir de sofrimento aos animais vai persistir para delírio de multidões? Quanto mais será preciso ver, ouvir para que finalmente as pessoas digam não e nunca mais!

“Um Olhar Sobre a Feira” foi para Amélia Almeida

Opelouro das feiras da Câmara Municipal de Espinho inaugurou na passada sexta-feira a exposição de fotografias do concurso “Um Olhar

Sobre a Feira”, integrada nas comemorações do Centenário da Feira de Espinho.

O concurso destinava-se a fotografos amadores e teve

como vencedora Amélia Almeida com a fotografia intitulada “Não há dúvida que a mais bela da Feira sou eu”. Em segundo lugar classifi-

cou-se Patrícia Araújo Oliveira, com “Objectiva sem”; em terceiro, na foto, Vasco Rigolet Neves, com o trabalho “Frescura às cores”.



RGA
Rádio Globo Azul

FM 92.0
ESPINHO



...um céu AZUL todos os dias

Leia,
Assine
e Divulgue

«DE»

Num assalto de madrugada...

Empresa de Paramos ficou sem 14.000 contos

De sábado para domingo, desconhecidos entraram na fábrica e nos armazéns da empresa A. Pinto e Rocha, sita no lugar do Monte, em Paramos, e levaram cerca de catorze mil contos em dinheiro, dos quais 4.200 em moeda portuguesa e, ainda, divisas estrangeiras constituídas por dólares, francos franceses,

belgas e suíços, além de libras inglesas, pesetas e marcos.

Os assaltantes estroncaram uma porta para entrar no escri-

tório e ali furtarem todos aqueles valores - afinal, segundo se presume, o seu único objectivo.

Polícia deteve indivíduo por posse de arma branca

A Polícia de Segurança Pública de Espinho deteve no princípio desta semana, um indivíduo de Ilhavo, casado, com 26 anos, metalúrgico por posse de uma arma branca, com 27 centímetros de lâmina, um chicote, droga e objectos furtados, entre os quais um telemóvel.

A PSP deteve-o na Rua 66 por este ter tentado vender o telemóvel por 10.000 escudos.

Foi presente ao Tribunal de Instrução Criminal do Porto (TIC).

A Polícia de Espinho deteve ainda duas mulheres por furto. Uma delas, de 45 anos de idade, durante os festejos em honra de Nossa Senhora d' Ajuda, na Avenida 8, aproveitando-se da confusão criada pelas inúmeras pessoas que por ali circulavam, furtou de um vendedor ambulante três relógios de pulso. A outra, com 35 anos de idade e residente em Nogueira da Regedoura roubou uma batedeira e uma varinha mágica no estabelecimento comercial Telerocha, na Avenida 24 e cujo valor era de 7.000 escudos. A empregada do estabelecimento viu-a a sair e avisou um agente da PSP que se encontrava próximo daquele local, que acabou por recuperar os objectos furtados e a deteve.

Ambas foram presentes ao juiz.

Encontrado morto num quarto alugado

José Pinto de Almeida, natural de Espinho, de 49 anos de idade, casado, ex-emigrante em França, foi encontrado sem vida num quarto alugado, no número 713, da Rua 4, cerca das 12 horas do passado sábado.

O proprietário do apartamento, estranhando o facto de José Almeida não sair do quarto, avisou a Polícia. O emigrante foi encontrado sem roupa, em cima da cama, e com um frasco de insecticida, vazio, ao lado.

Miss Praia Espinho foi eleita a mais bela

Andreia Novais foi eleita, na passada semana, a rainha das praias portuguesas do ano, numa cerimónia realizada no Casino Estoril.

Recorde-se que a vencedora deste concurso de beleza, promovido anualmente pela revista "Nova Gente", havia conquistado, com total mérito, no dia 6 de Agosto, o título de miss Praia Espinho.

A jovem tem 16 anos, é originária de Cascais mas reside actualmente em Gaia. Quanto à carreira a seguir futuramente, Andreia Novais mostra-se indecisa entre a engenharia, seguindo as pisadas do pai, e a moda.

Refira-se que, ao arrebatar o ceptro, Andreia Novais arrecadou 4420 contos, que se juntam aos 1097 contos obtidos na eliminatória preliminar efectuada em Espinho.

A eleição mereceu honras de transmissão televisiva por parte do canal de televisão SIC e nela participaram Pedro Abrunhosa e os Bandemónio, o grupo Ala dos Namorados e os alemães Magic Affair.

O júri foi constituído por nove personalidades ligadas, directa ou indirectamente, ao mundo da moda. A saber: Car-



neiro Jacinto, jornalista da SIC; Lúcia Piloto, cabeleireira; Fernando Pereira, entertainer; Márcia Oliveira, Miss Praia Portugal 93; Teresa Fonseca, representante da editora Impala; Assis Fonseca, admi-

nistrador do Casino Estoril; Carolina Gomez, Miss Colômbia e 1ª dama de honor da Miss Universo 1994; Carmo Moser, directora de produção externa da SIC e Tó Romano, membro da Central Models.

No pavilhão da Académica Folclore português e brasileiro na tarde do próximo domingo

Amanhã "Esmoriz a Concelho" em debate na RGA

A Rádio Globo Azul vai realizar amanhã, sexta-feira, dia 23, entre as 22 e as 24 horas, mais um "Forum RGA", intitulado "Esmoriz a Concelho".

O programa será transmitido em directo do Cine Teatro Esmoriztur, nos 92.00 MHz/FM e contará com a participação de elementos representantes do Movimento Autónomo Esmoriz a Concelho.

VENDE-SE

ANTA - ESPINHO

T2 com cave
8.200 cts.

Contactar telef.: das 09h00 às 13h00 - 72 53 50
das 19h30 às 20h30 - 72 73 80

Escola Preparatória Sá Couto

AVISO Nº 3

No prazo de 23 a 27 de Setembro de 1994 inclusivé, encontra-se aberto concurso para admissão de Pessoal Contratado a Termo Certo a terminar em 31 de Agosto de 1995, para um lugar de Ajudante de Cozinha.

Outras informações encontram-se afixadas no átrio desta escola.

Espinho e Escola Preparatória Sá Couto, aos 20 de Setembro de 1994

A presidente do Conselho Directivo
Licª Noémia dos Santos Guedes Brogueira
(PQND do 3º grupo)

Banda de Música de Silvalde na Corunha em 7 e 8 de Outubro

A Banda de Música de Santiago de Silvalde estará na Corunha nos dias 7 e 8 de Outubro, a convite da comissão de festas do Rosário, padroeira daquela cidade espanhola. Actuará pelas 20 horas do dia 7 e, no dia seguinte, de manhã e de tarde, regressando a Espinho nesse mesmo dia. É a única banda portuguesa a estar presente, dentre as sete convidadas.

Deve-se a sua deslocação ao espinhense Américo Freitas,

assim como a Basílio Barral, espanhol da Corunha, muito ligado a Espinho através dos seus contactos desportivos com o Rio Largo.

Presidente de várias agremiações desportivas e culturais da sua cidade, entre as quais o "Grupo Cantigas da Nossa Terra", Basílio Barral tem sido o responsável pela deslocação de todas elas a países da América Latina. Levou, inclusive, essa "sua" colectividade a Bruxelas, onde conseguiu que vi-

esse a ser recebida pela CE, o que motivou da imprensa espanhola os mais rasgados elogios. Dentre as várias condecorações, tem uma que lhe foi entregue pelo príncipe Juan Carlos.

Quem se mostra muito feliz com esta deslocação da Banda de Silvalde, à Corunha, é o seu presidente Joaquim Correia, pelo incentivo que isso representa para os músicos. Sente-se, por isso reconhecido a Américo Freitas.



FARMÁCIAS DE SERVIÇO

Turno D - Quinta-feira, Higiene, Rua 19, nº393; sexta-feira, Grande Farmácia, Rua 8, nº 1025; sábado, Conceição, Rua S. Tiago, nº 709, Silvalde; domingo, Teixeira, Centro Comercial Solverde/1, Avenida 8; segunda-feira, Santos, Rua 19, nº 263; terça-feira, Paiva, Rua 19, nº 319; quarta-feira, Higiene, Rua 19, nº 393.

Vende-se Lenha

de Carvalho, rachada, para fogão de lenha ou fogão de sala

Telefone, 72 20 31

Passa-se Salão de Cabeleireiro

C/ ou sem empregados

Renda Barata, 50 m2

C/ sala p/ estética, cozinha + quintal

Motivo à vista

Contactar depois das 19h30 - telf: 72 47 79

Perderam-se 2 cães

Cocker Spaniel - branco, castanho e preto

1 Boxer tigrado

Pede-se a quem souber do seu paradeiro o favor de contactar 720794 ou 720347

Aluga-se apartamento

T1 + 1

Em Espinho

C/ garagem

Telef: 72 21 03

Empresa sediada em Espinho pretende admitir:

- Motorista c/ carta de pesados

- Funcionários para serviço de Armazém

Resposta em carta a este jornal ao nº 2995

Perdeu-se

Desapareceu da zona de Anta, cão perdigueiro preto c/ bolas brancas no peito e nas patas. Chama-se Kupi. Processa-se quem o tiver.

Telef. 726681

Vendem-se apartamentos junto a Espinho

Preços desde 8.800 c.

T1 e T2 c/ fogão de sala, parabólica, etc..

Óptimos acabamentos e excepcionais condições de pagamento Rara oportunidade!

Telef: (02) 7310256/7

De 23 a 29 de Setembro

"Escape" no Cine-Teatro S. Pedro

Um negócio perigoso. Uma traição. Quando o pior está para acontecer. "ESCAPE". Um filme de Roger Donaldson com Kim Basinger e Alec Baldwin nos principais papéis.

M/16 anos. As sessões são de 2ª a 6ª feira às 15h30 e 21h45. Sessões da meia noite às sextas feiras e sábados às 24 horas.

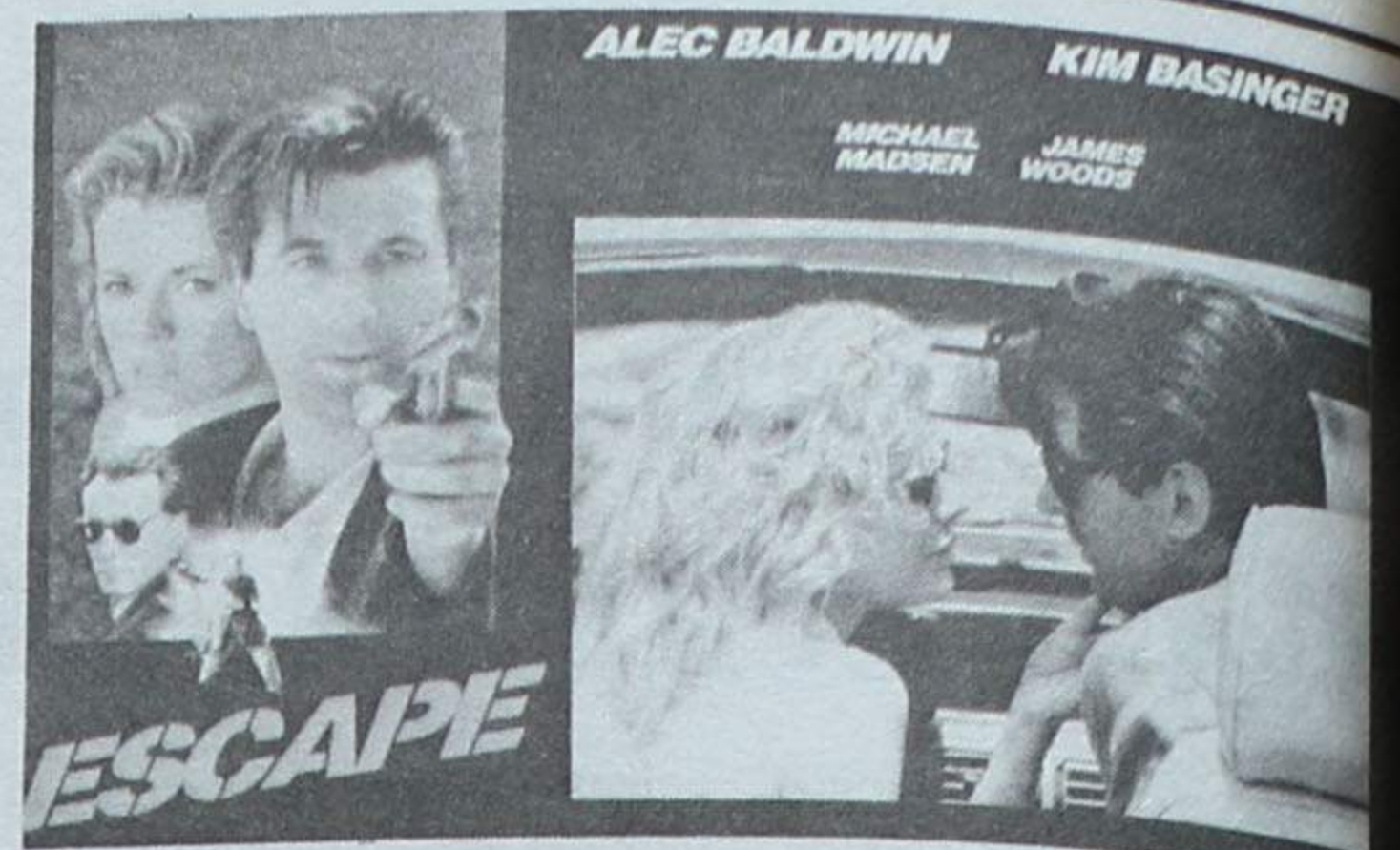

Canal 1

Sexta

- 08.00 - Abertura
- 08.05 - Bom Dia
- 09.00 - Conversas do Manel
- 09.35 - Rua Sésamo
- 10.00 - Viva a Manhã
- 11.40 - Culinária
- 12.00 - Perigosas Peruas
- 13.00 - Jornal da Tarde
- 13.35 - O Tempo
- 13.40 - Prisioneira de Amor
- 14.25 - Malha de Intrigas
- 15.20 - Boa Tarde
- 16.20 - Caderno Diário
- 16.25 - Divulgação
- 16.30 - Acção em Miami
- 17.15 - Ana Raio e Zé Trovão
- 18.40 - Na Paz dos Anjos
- 19.10 - Com a Verdade M'Enganas
- 19.50 - O Tempo
- 20.00 - Telejornal
- 20.30 - Boa Noite
- 20.35 - Fera Ferida
- 21.30 - Desculpem Qualquer Coisinha
- 22.00 - Programa Especial
- 23.45 - RTP / Financial Times
- 23.55 - 24 Horas
- 00.25 - Bolsa
- 00.30 - O Tempo
- 00.35 - Pela Noite Dentro: "Renegados Selvagens"
- 02.15 - Fora de Horas: "Amityville - A Vingança"
- 03.50 - Encerramento

Sábado

- 08.00 - Abertura
- 08.02 - Infantil/Juvenil
- 12.00 - Parlamento
- 13.00 - Notícias
- 13.05 - O Tempo
- 13.10 - Prisioneira de Amor
- 13.55 - Made in Portugal
- 14.25 - Clube Disney
- 15.35 - Luta Livre
- 16.15 - Lucky Luke
- 17.00 - Arca de Noé
- 17.35 - Filme: "O Caminho das Estrelas"
- 19.45 - Totoloto
- 19.50 - O Tempo
- 20.00 - Telejornal
- 20.35 - Futebol: "Jornada 5"
- 22.45 - Parabéns
- 00.15 - Sessão Dupla: "Arma Mortífera"
- 02.00 - 24 Horas
- 02.15 - O Tempo
- 02.20 - Sessão Dupla: "Lutador de Angel Town"
- 04.05 - Encerramento

Domingo

- 08.00 - Abertura
- 08.02 - Infantil/Juvenil
- 12.00 - Top +
- 13.00 - Notícias
- 13.05 - O Tempo
- 13.10 - Sem Limites
- 13.30 - G. P. de Portugal de Fórmula 1
- 16.15 - Best of Disney
- 17.15 - A Grande Pirâmide
- 17.50 - Futebol: "Jornada 5"
- 19.50 - Joker

- 19.55 - O Tempo
- 20.00 - Jornal de Domingo
- 20.40 - Boa Noite
- 20.45 - Casa Cheia
- 21.25 - Eu Tenho Dois Amores
- 21.55 - Com Peso e Medida
- 22.55 - No Calor da Noite
- 23.45 - 24 Horas
- 24.00 - O Tempo
- 00.05 - Última Sessão: "O Comboio do Inferno"
- 01.35 - Encerramento

Sexta

- 12.30 - Abertura
- 12.32 - Televidas
- 12.55 - TV2 Desporto
- 14.30 - Euronews
- 15.00 - O Tempo
- 15.05 - Primeira Matinée: "Os Que Sabem Morrer"
- 16.50 - Divulgação
- 16.55 - Escola Paraíso: "Faerie Tale Theatre"
- 17.55 - Superjuvenil: "Zero de Audiência"
- 18.30 - Rua Sésamo
- 18.55 - Um, Dó, Li, Tá
- 19.45 - Grandes Comandantes
- 20.30 - Boletim Agrário
- 20.35 - Desenhos Animados/Boa Noite
- 20.40 - Histórias Que o Tempo Apagou
- 21.20 - RTP / Financial Times
- 21.30 - TV2 Jornal
- 22.00 - Acontece
- 22.10 - Remate
- 22.40 - Batôn no Colarinho
- 23.30 - The Nature of Music
- 24.00 - Cine Dois: "Um Filme Doce"
- 01.35 - Partita
- 01.55 - O Tempo
- 02.00 - Encerramento

Sábado

- 11.00 - Abertura
- 11.02 - Universidade Aberta
- 12.00 - Tauromaquia
- 12.25 - O Rosto da Europa
- 12.50 - TV2 Desporto
- 14.30 - Euronews
- 14.45 - O Tempo
- 14.50 - TV2 Desporto
- 16.15 - Beyond 2000
- 16.40 - TV2 Desporto
- 17.15 - Desporto e Dança
- 19.30 - TV2 Desporto
- 20.30 - Forum Musical
- 21.10 - 12 Minutos
- 21.25 - O Tempo
- 21.30 - TV2 Jornal
- 22.00 - Desenhos Animados/Boa Noite
- 22.10 - Quem Conta Um Conto
- 22.40 - China Beach
- 23.30 - TV2 Desporto
- 24.00 - De Lisboa Com Amor...
- 00.10 - O Tempo
- 00.15 - Martin Luther
- 01.45 - Encerramento

Domingo

- 08.45 - Abertura
- 08.47 - Caminhos
- 09.15 - TV2 Desporto: "Fórmula 1"
- 10.50 - Missa
- 11.45 - TV2 Desporto: "Fórmula 1"
- 12.20 - 70 x 7
- 12.45 - Novos Horizontes
- 13.15 - à Mão de Semear

- 13.45 - Regiões
- 14.45 - O Homem e a Cidade
- 15.20 - Euronews
- 15.40 - O Tempo
- 15.45 - Filme: "Get Back, O Filme"
- 17.15 - TV2 Desporto
- 17.45 - Maigret II
- 18.35 - Lisboa 94
- 19.00 - Plácido Domingo em Concerto em Praga
- 20.30 - Domingo Desportivo
- 22.30 - TV2 Jornal
- 23.00 - Desenhos Animados/Boa Noite
- 23.10 - O Tempo
- 23.15 - Artes e Letras: "Jean Renoir"
- 00.10 - O Tempo
- 00.15 - Cine Estúdio: "A Fera Humana"
- 01.55 - Encerramento

Sexta

- 12.00 - Tropicaliente
- 13.00 - Notícias
- 13.20 - Os Donos da Bola
- 13.50 - Praça Pública
- 14.20 - Tarde de Cinema: "Prefiro a Secretária"
- 16.00 - Buéréré
- 17.00 - Notícias
- 17.20 - Mulher Proibida
- 18.20 - Sonho Meu
- 19.30 - O Juiz Decide
- 20.00 - Jornal da Noite + Sete à Sexta
- 21.20 - A Viagem
- 22.20 - Mini Chuva de Estrelas
- 23.20 - Meteorologia
- 23.25 - Último Jornal
- 23.40 - Playboy
- 00.40 - Os dias do Cinema: "Luna Park"
- 02.40 - Fecho

Sábado

- 11.30 - Buéréré
- 13.15 - Portugal Radical
- 13.30 - Gladiadores Americanos
- 14.20 - Nunca Digas Banzai
- 15.00 - Sessão Aventura: "O Resgate"
- 17.00 - Curvas Perigosas
- 18.00 - Os Imortais II
- 19.00 - Muita Louco
- 19.55 - Meteorologia
- 20.00 - Jornal da Noite
- 20.40 - A Viagem
- 21.40 - Partir o Côco
- 22.40 - Alta Costura Paris: Outono / Inverno 94-95
- 23.30 - Walker: O Ranger do Texas
- 00.30 - Meteorologia
- 00.35 - Último Jornal
- 00.50 - Sessão Especial: "Ai Carmela!"
- 02.45 - Fecho

Domingo

- 11.30 - Buéréré
- 11.45 - Nickelodeon
- 13.15 - Portugal Radical
- 13.30 - BBC: Vida Selvagem
- 14.30 - Chiado Terrasse: "Os Três da Vida Airada"
- 16.40 - Tudo Pelas Notícias
- 17.30 - Obras em Casa
- 18.00 - Caça ao Tesouro
- 19.55 - Meteorologia
- 20.00 - Jornal da Noite
- 20.35 - Alta Costura em Paris: "Outono/Inverno 94-95"

- 21.30 - Maiores de 17: "Perigosamente Juntos"
- 23.30 - Meteorologia
- 23.35 - Último Jornal
- 00.00 - Insónias: O Senhor Que se Segue
- 01.05 - A Casa de Elliot
- 02.05 - Fecho

Sexta

- 11.30 - Abertura
- 11.32 - Lumen 2000
- 12.00 - O Justiceiro
- 13.00 - Já Tocou
- 13.30 - Kassandra
- 14.25 - Quatro Estações
- 14.30 - Um Anjo na Terra
- 15.25 - Encontro
- 15.30 - Coisas de Família
- 16.00 - As Aventuras do Cavalo Preto
- 16.30 - Flinstones
- 17.00 - Alf
- 17.30 - Caprichos
- 18.30 - Morena Clara
- 19.30 - Informação Quatro
- 20.05 - Feita à Medida
- 20.30 - MacGyver
- 21.30 - Cinema Quatro: "Gremlins II - A Nova Geração"
- 00.00 - Última Hora
- 23.55 - Fora de Jogo
- 00.10 - Modelo e Detective
- 01.10 - Top 25 RFM/TVI
- 01.15 - Quatro Estações
- 01.20 - Encontro

Sábado

- 10.00 - Abertura
- 10.02 - Animações
- 11.30 - As Histórias Mais Bonitas
- 12.00 - Top 25 RFM/TVI
- 12.30 - Quatro Ventos
- 13.00 - Contra-Ataque
- 14.30 - Telemotor
- 15.00 - Prouzas de Hollywood
- 15.30 - Quezidos Inimigos
- 17.30 - Caprichos
- 18.30 - Morena Clara
- 19.25 - Meteorologia
- 19.30 - Informação Quatro
- 20.05 - Éramos Seis
- 21.30 - Trocado em Miúdos
- 22.00 - A Grande Aposta
- 00.00 - Últimas Notícias
- 00.15 - Lauro António Apresenta: "Como se Conquista um Milionário"
- 02.10 - Quatro Estações
- 02.15 - Encontro

Domingo

- 10.00 - Abertura
- 10.02 - Animação
- 11.00 - Lassie
- 11.30 - O Oitavo Dia
- 12.00 - Vaticano em Directo: "Angeles"
- 12.30 - Missa Dominical
- 13.25 - Quatro Estações
- 13.30 - País Real
- 14.05 - Céus de África
- 15.00 - As Mil e Uma Tardes de Julho Isidro
- 19.25 - Meteorologia
- 19.30 - Informação Quatro
- 20.05 - Éramos Seis
- 21.30 - Doutores e Engenheiros
- 22.30 - Cinema Quatro: "O Palco e a Vida"
- 00.30 - Últimas Notícias
- 00.45 - Quatro Estações
- 00.50 - Encontro

Vende-se apartamento em Espinho

T3 de luxo, c/ entrada individual, aquecimento central, garagem, etc...

Tudo do melhor

Telef: (02) 7310256/7

Aluga-se

T2 e T3 em Espinho

C/ e s/ mobília Bem localizado

Telef: (02) 7310256/7

Medalhas de Ouro de Espinho para dois campeões e um dirigente

Rolando de Sousa, presidente da Federação Portuguesa de Voleibol, e os atletas Miguel Maia e João Brenha, foram distinguidos pela Câmara Municipal de Espinho com a medalha de ouro da cidade.

A homenagem contou com a presença do governador civil de Aveiro, dr. Gilberto Madaíl, o presidente do INDESP, professor Mirandela da Costa, o presidente do Comité Olímpico de Portugal, dr. Vasco Lynce, a vereação, à excepção do coronel Gaioso Vaz,

blinhou a presença de tão ilustres personalidades. Não escondeu o orgulho e justificado regozijo pela homenagem. Para ele não são apenas um dirigente desportivo e dois atletas os alvos desta iniciativa. Quanto aos atletas, são mais do que isso: são dois campeões e dois espinhenses de gema e coração.

Quanto a Rolando de Sousa, afirmou que foi por ele e com ele que Portugal - designadamente esta nossa cidade de Espinho - conseguiu chamar a si a reali-

ter recto e de elevação desportiva e associativa as melhores credenciais para a notoriedade que conseguiu granjear não só a nível do país, como além fronteiras.

Quanto a Miguel Maia e João Brenha, o presidente disse que ambos constituem um exemplo notório para os jovens, não só para os espinhenses.

E acrescentou:

Sabem ser campeões, revestindo-se de humildade; não regateiam esforços nem sacrifícios para a



lhoria do turismo e desenvolvimento desportivo e por isso esta Câmara está decididamente envolvida e dinamizada na construção de equipamentos (Clube de Ténis, Nave Desportiva e Polivalente e no Centro Hípico, entre outras infra-estruturas) que nos permitam atingir cada vez mais e melhor os objectivos propostos.

O presidente do Comité Olímpico de Portugal, dr. Vasco Lynce também usou da palavra e não poupou elogios a Rolando de Sousa e deixou a esperança de vê-los dois atletas nas olimpíadas de Atlanta 96, ficando também uma palavra muito especial para os familiares dos homenageados.

O presidente do INDESP, professor Mirandela da Costa quis associar-se a esta homenagem da autarquia

a Rolando de Sousa - que classificou como sendo um exemplo do dirigismo português - e aos dois atletas.

O governador civil, dr. Gilberto Madaíl deixou o agradecimento do desporto aveirense, e até do desporto nacional, aos home-

As cerimónias terminaram com José Mota a entregar as medalhas e diplomas aos homenageados, e ramos de flores aos seus familiares. Depois, foi a vez dos muitos que encheram por completo o salão nobre dos Paços do município, cum-



A Câmara não se esqueceu dos familiares. Na foto, José Mota entrega um ramo de flores à mãe de João Brenha.

nageados por aquilo que têm feito e felicitou a iniciativa da Câmara Municipal de Espinho.

primentarem e abraçarem Rolando, Miguel e João.

MP



entidades civis e oficiais e uma sala repleta de gente ligada ao desporto e à vida política da cidade.

O presidente da edilidade, no seu discurso, su-

zação de provas de vulto no calendário internacional.

E mais:

Foram, sobretudo, as suas qualidades de carác-

obtenção de ideais e de objectivos de indiscutível nobreza.

A concluir, não se esqueceu de falar no futuro da cidade que passa pela me-



Estiveram presentes muitos amigos, e entidades ligadas ao desporto e não só! À direita, em primeiro plano, o presidente da Associação de Voleibol do Porto

Nos 25 anos da morte de José Régio

Em Portalegre cidade do Alto Alentejo...

Em Portalegre, cidade do Alto Alentejo, cercada de serras, ventos, penhascos, oliveiras e sobreiros, Morei numa casa velha, Velha, grande, tosca e bela, A qual quis como se fora Feita para eu morar nela...

José Régio

Começaram já a comemorar-se os 25 anos da morte do José Régio. A Vila do Conde, terra natal do Poeta, deslocou-se uma embaixada de Portalegre para iniciar as comemorações do evento.

Há, sobre Régio, um escrito póstumo da escritora Isaura Correia Santos, que não resistimos à tentação de transportar para aqui, como contributo da nossa parte em nos associarmos à notável efeméride. É também a forma de homenagearmos a memória de uma saudosa amiga.

Natural de Portalegre, Isaura Correia Santos não pôde deixar de aproveitar a oportunidade para falar da presença na sua terra,

durante tantos anos, de José Régio:

Indubitavelmente que a casa que José Régio habitou em Portalegre, "casa velha, velha, tosca e bela", não agradaria a qualquer mortal agarrado a conforto numa área de elite, de sol a jorros nas vidraças, "sem escuros nos recantos", sem ciprestes e sombras de espectros de cemitério bem à vista.

Bastas vezes olhamos a casa de José Régio, mormente quando a caminho da nossa terra natal, a graciosa vila de Alegrete - que o autor de "A Chaga do Lado" amiúde visitou em busca dessas velharias que lhe enchiam tanto a vida (ou vácuo de homem só?) como a Poesia em que foi Mestre. Certo, não era só ele que vivia numa casa de frente de um cemitério ouvindo os murmúrios tristonhos, talvez aflitivos, dessas árvores verde/escuro que simbolizam a... Morte?! - Vida?! Seja como for. Verdade é que jamais habi-

tuaríamos a respirar numa casa igual ou parecida - casa, essa, afinal, que daria ao vate inspiração para um poema monumental - "Toada de Portalegre".

Facto é, ainda, que essa "casa cheia dos bons e maus cheiros das casas que têm história", agora restaurada e transformada num precioso museu, personifica o Poeta que a habitou e amou. O espírito dele paira em cada recanto "cheio de medo" e sossego, de silêncio e espantos" numa presença bem viva jamais se esvaiará numa história do que foi para ficar de século em século.

Mas não é somente nessa casa que paira o espírito de quem lhe deu Vida perene. Embora com menor intensidade, José Régio tornou-se alma viva em toda a "cidade do Alto Alentejo, cercada de serras, ventos, penhascos, oliveiras e sobreiros" onde cada semente busca avidamente a glória dessa outra de acácia...

Na realidade, José Régio perdura ali indelevelmente, como Florberla e Pousão em Vila Viçosa, fazendo mesmo esquecer José Duro, Luísa Grande (Luzia), e outros valores portalegrenses, na sua Luz ofuscante. E amiudadas vezes se pergunta: Mas não foi José Régio filho de autêntico e dilecto de Portalegre?! Ou... tê-lo-ia sido, sim, de Vila do Conde, sua terra natal?! Pensando bem na sua vida, na sua obra, cremos bem não errar se afirmarmos que José Régio tinha no coração dois berços: Vila do Conde e Portalegre - aquele, de meninice; este outro do crescimento do seu valor nas Belas Letras. Ainda, foi ali, em Portalegre, que maior número de antiguidades reuniu e hoje são património do Estado e de inestimável valor.

Numa visita ao distrito de Portalegre, de onde nos falaram do homem de pequena estatura, modesto, retraído, que procurava imagens sacras, crucifixos, pratos, móveis, de velhas eras e com história, numa peregrinação incansável. Em Alegrete, por exemplo, havia quem inocentemente lhe chamasse o "homenzinho dos pratos", e contam-se histórias hilariantes a tal respeito.

Mas o homem que não ria facilmente - todos o sabem - fê-

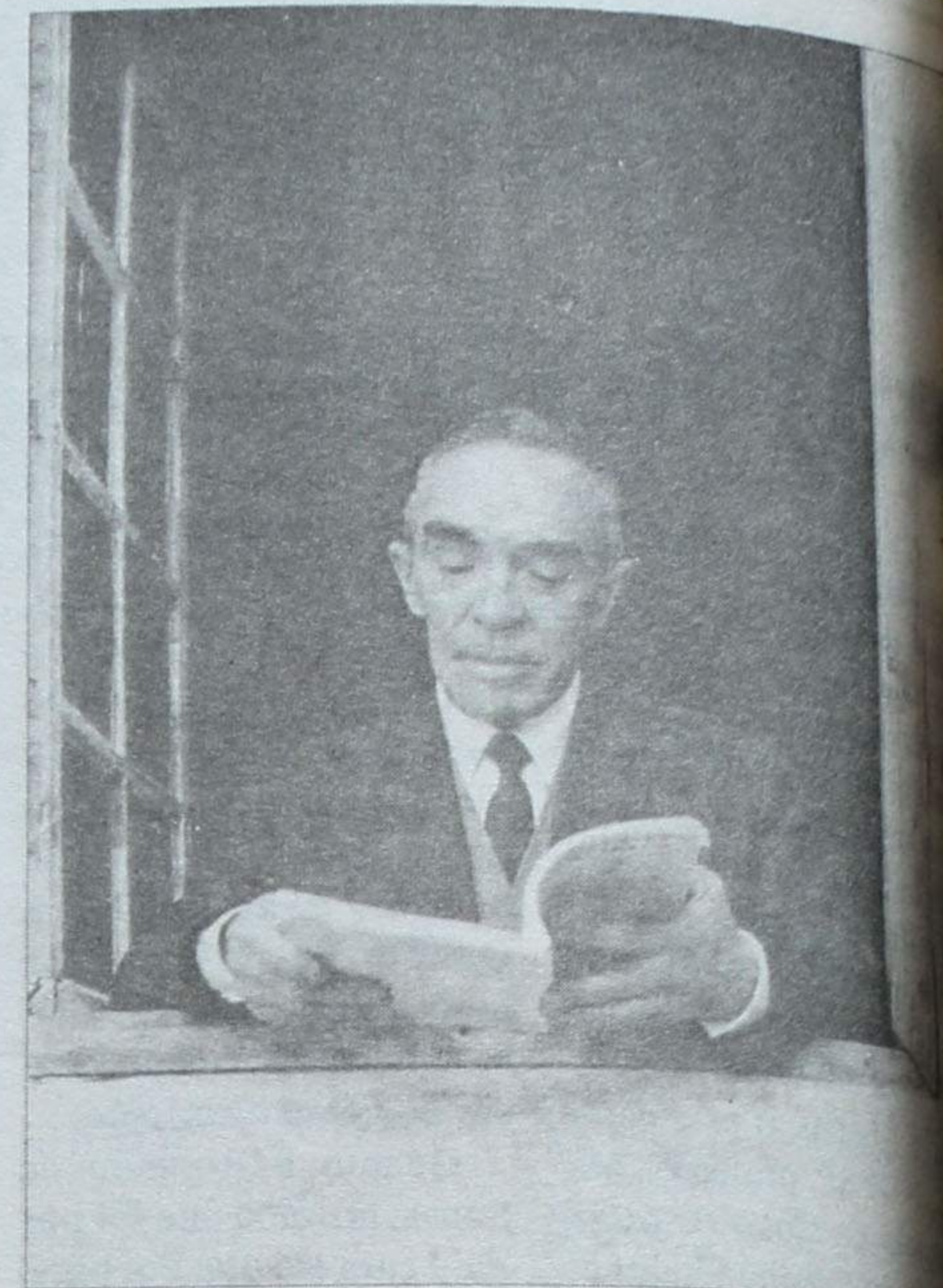

lo abertamente em Niza - vila das redondezas de Portalegre, onde as rendas de bilros rivalizavam com as de Vila do Conde. E tal lhe aconteceu quando lhe mostraram uma cadeira muito velha, e ouviu um indivíduo da grei, entremetidos, trocar dessa peça carunchosa e de quem a oferecia à venda, afirmando simultaneamente que "era coisa dos afonsinhos"...

...Todavia, era essa "coisa" eram outras tantas "coisas" sem importância para o homem vulgar, que interessavam sobremaneira o autor da "Reportagem" que a grande meditação nos convida, e o imortalizaram a par dos seus trabalhos poéticos.

Ousamos dizer que foi principalmente no Alto Alentejo que José Régio se agigantou em caminhos diferentes - de Poeta, de Antiquário, de Professor, de caminhar que, afinal se encontram na Vida permanente, pensando nessa via, teria José Régio cantado:

... "Alentejo, ai solidão/Solidão, ai Alentejo/Convento céu aberto/Nos teus claustros me fiz monge. Alentejo-ai-solidão.../Em ti por ti me fiz monge. Perdeu-se-me a terra ao longe. Chegou-se-me o céu mais perto".

...O céu em que acreditamos nele o Deus que tanto agitou seu espírito, superabundante de realidades e irregularidades.

Ter "uma linda letra" safou Alexandre Dumas

Quando Alexandre Dumas foi para Paris com o fim de tentar fortuna, depois de muitas decepções, apresentou-se ao general Foy, que lhe disse:

- Que sabe o meu amigo? Estudou matemática?

- Não, general.

- Mas tem, pelo menos, algumas noções de geometria, de física?

- Não, general.

- Sabe direito?

- Não, general.

- E latim, ou grego...

- Ainda menos.

- Tem alguma prática de escrituração comercial?

- Nenhuma.

E, a cada pergunta, Dumas corava.

Então o general disse-lhe com bonomia:

- Dê-me a sua morada. Pensarei no que se pode fazer em seu favor. Alexandre Dumas escreveu as indicações pedidas.

- Estamos salvos! - exclamou



o general, esfregando as mãos - tem uma linda letra.

Dumas inclinou a cabeça sobre o peito. Faltava-lhe a força para a erguer.

Três dias depois, entrava nos escritórios do duque de Orleans, com o vencimento de 200\$00 réis.

Quando Dumas foi agradecer ao general Foy, disse-lhe:

- Vou viver da minha letra; mas asseguro-lhe que um dia hei-de viver da minha pena.

"Paços de Brandão e o Papel" numa exposição de Oliveira Santos...

Até ao dia 25 do corrente (domingo) poderá ser vista no salão da Junta de Freguesia de Paços de Brandão uma exposição de pintura de António Luís de Oliveira Santos, um artista ali nascido, mas a viver desde há muito em Espinho.

Nos seus trabalhos, Oliveira Santos ocupa-se do papel na sua terra, aliás uma indústria sem paralelo no país, à qual o autor se encontra ligado como profissional.

A pintura é um "hobby" que remonta à sua juventude e na qual tem revelado méritos acentuados.

A exposição pode ser vista das 21h30 às 23h30 aos dias da semana; das 10 às 12h30 e 15 às 23h30, no sábado e domingo.



... e outra de Chico Dantas em S. João da Madeira

No Centro de Arte de S. João da Madeira decorre até ao fim do mês uma exposição de pintura de Chico Dantas, a

qual pode ser vista de segunda a sábado das 14 às 20 horas. Encerra, como dissemos, no dia 30.

O Concerto Clássico de Bibliotecas

Prevalece ainda actualmente, na generalidade da opinião pública, na opinião de responsáveis políticos e da generalidade dos educadores, a ideia de biblioteca no sentido restrito de local onde se guardam e se podem ler livros.

Apesar da Galáxia Marconi a maioria da opinião pública situa ainda as Bibliotecas na Galáxia de Gutenberg.

A par desta ideia de que a biblioteca seria uma instituição estática, fechada, escura, com cheiro a mofo, a verdade é que se trata de uma das instituições que tem evoluído ao longo dos séculos com a natural evolução dos suportes de informação que colecciona, trata, conserva e difunde.

Ainda perdura de alguma forma, a definição "historicizada" de biblioteca que foi durante séculos biblioteca de conservação patrimonial. As próprias bibliotecas tiveram uma política de dificuldade do seu acesso, de elitismo e de censura de no seu acervo, que motivou o divórcio com a população, a pauperização dos acervos, a má imagem, a falta de prestígio e o sentimento de inutilidade.

O próprio modelo de ensino repetitivo, e de cartilha, contribuiu para o equívoco do modelo e conceito de biblioteca. Mais agravado era quando nas escolas em que a biblioteca exis-

tia, ela ser um lugar de castigo vigiado. Tive a felicidade de estudar, nos anos sessenta, numa escola do Porto que não tinha biblioteca. Nos intervalos das aulas frequentava, na proximidade, a Biblioteca Pública para ler conjuntos encadernados de livros de aventuras em banda desenhada. Sorte a minha de ter na biblioteca aquilo que na altura me interessava.

Ao longo da história, as bibliotecas custodiaram placas de cerâmica, folhas de papiro, tábuas enceradas, pergaminho, papel (e agora com a explosão de informação e diversificação dos suportes), microfones, ópticas, suportes magnéticos, áudio, vídeo e informáticos.

Pensar as bibliotecas condenadas à morte ou já mortas à entrada de nova Galáxia mostra uma desatenção quanto às potencialidades de educação, cultura e lazer das bibliotecas, e a ignorância quanto às capacidades destas instituições em prestar serviços de informação e documentação quer aos cidadãos quer aos serviços de educação, turismo, comércio e outros.

Para saber usar as bibliotecas em geral, qual a biblioteca que se deverá usar em cada caso concreto, e para se poder ensinar a usar a biblioteca e ensinar esse recurso, é indispensável conhecer os vários tipos e funções de cada um das bibliotecas.

No processo evolutivo das bibliotecas, estas diversificaram-se, especializaram-se e modernizaram-se.

No processo de diversificação, algumas mantiveram a função de conservação. Sendo uma função essencial à salvaguarda do património bibliográfico nacional.

Outras especializaram-se para responder às solicitações da investigação e do ensino superior. Tem como principal característica um fundo tematicamente restrito, especializado e aprofundado.

Em contrapartida outras vocacionaram-se para as generalidades, a cultura, o lazer, a informação dos cidadãos. Estas são as funções das bibliotecas municipais que simultaneamente conservam fundos antigos eventualmente existentes e organizam fundos locais de história, turismo, etnografia, de artes e hemeroteca local.

As bibliotecas escolares apesar de fundamentais, tem uma existência que normalmente pouco mais é do que o nome. No entanto este tipo de bibliotecas para além de instrumentos pedagógico, deveriam constituir a peça fundamental para formar utilizadores dos vários tipos de bibliotecas, ensinar a usá-las, garantir a eficácia do esforço nacional de leitura pública.

António Regalado

A basta cultura e a carência de instrução!

Dois aspectos bem diferentes expostos a uma revelação dum poder persuasivo, a que só a cultura oferece a alguns homens e mulheres a possibilidade de fortuna, construída no valor de bens adquiridos pelos seus trabalhos, em prol dos seus natos conhecimentos culturais!

Todavia, como não se ensina a viver, mas com perspicácia procurar o êxito no trabalho honesto e dignificante, seja qual for a cultura, ou na carenciada instrução, é vulgar verem-se tantas vezes suplantados em valores monetários bastante elevados, aqueles cuja instrução é quase nula!

Todos nós sabemos o quanto encerra num ser esperto e trabalhador, que orientado com honestidade e destemida responsabilidade, numa exuberância excepcional e incessante, os negócios a que se propõe elaborar, não se negando aos mais vinculados esforços de triunfar na sua vida de inculto, mas de esperteza salutar!

São pessoas que a natureza dotou de espantosa inclinação para o querer é poder, não deixando que as suas vidas corresse o risco de escolher de preferência a repugnante preguiça, que tantas vezes "fabrica" seres que repudiam o bom trabalho e o trocam pelo roubo e destinos malfazejos!

Lançando-me quase sempre no que escrevo, na longa experiência que tenho de casos que fui conhecendo ao longo da minha conveniência, fico muitas vezes a meditar:

Como são diferentes as vidas dos que *querem e não podem* (por circunstâncias vári-

as, até de doença), numa ambição desmedida de gozar a vida sem o reforçado trabalho, e entram na vigarice, na exploração aos que honradamente venceram pelo seu próprio esforço!

Lutando sem cultura, é certo, mas adquirindo pelo elevado ensino a melhor instrução que a vida lhes proporcionou, no trabalho, tornando-os ricos e pobres num ensinamento exemplar de como se vence com inteligência, esperteza, honesto viver, com temor a Deus e à sua própria conduta exemplar de consciência perfeita.

Tive, há muitos anos, um colega, talvez porque fosse bastante honesto e bem, teve o desgosto das injustiças que lhe foram feitas e pediu a demissão.

Apenas de instrução, tinha a 4ª classe primária. Porém, alugando uma pequena furgoneta, e repleto de esperteza e coragem, bom senso, bela conduta e trabalhador exímio, fez-se ao longo dos anos, um dos mais conceituados transportadores de mercadorias entre Porto, província e Lisboa!

Através dos tempos foi adquirindo fortuna, deixando aos seus dois filhos a continuação do seu esforçado e espantoso trabalho, que progrediu ao ponto de ser considerado hoje uma das boas fortunas nortenhas!

No entanto, são inúmeros os exemplos deste quilate. Como por exemplo: comerciantes que fizeram das suas casas, onde entraram como marçanos, em hotéis, cafés e, até, em bancos, onde principiaram a sua vida de trabalho

como paquetes e chegaram a atingir alguns postos elevados e até a própria direcção!

É evidente que os tempos eram outros, onde não eram exigidos documentos de conveniente cultura.

Na indústria, fabricantes de vários ramos, com instrução diminuta progrediram trabalhando denodadamente anos seguidos com os seus adjuntos operários, com honradez de princípios e dotados de sagaz esperteza, que vivem hoje desafogadamente com boas contagens financeiras!

Comentados que foram os que venceram na vida, e bem, sem a devida cultura, não posso deixar de me pronunciar sobre alguns valores que existem, na sabedoria dos seus cursos de elevados trabalhos que os tornam responsáveis em elevados cargos, como os médicos(as), professores(as), advogados(as), escultores(as), pintores(as), etc., sem esquecer ainda os profissionais da imprensa e da tv, onde têm grandes responsabilidades nas informações que vêm a público. Têm forçosamente de ser bem falantes, merecedores da nossa atenciosa estima, não fastidiosos, para com boa vontade os ouvirmos ou lermo.

Enfim, um sem número de ocupações, é impossível mencionar todas logicamente, onde a cultura tem de ser a parte integrante de essencial mentalidade, onde a exuberância preste excepcional valor no elaborar de todos os seus trabalhos.

Todavia, parece-me que a todos estes seres valiosos de cultura, é extremamente difícil congregarem grandes fortu-

nas, como a princípio comentei a propósito de muitos incultos, que se tornaram, só pelo seu trabalho, notavelmente ricos, ou senhores de valores que lhes dá a independência até à velhice, os acompanhar fora deste mundo!

Estão também em causa as inúmeras ocupações dos funcionários das muitas repartições estatais, e não só, que com a devida cultura e, por vezes, estafantes em trabalhos de atender o público, vivem, na maior parte das vezes, de um parco ordenado, que no final de determinados anos (os da lei) ficam a viver duma reforma... por vezes bem diminuta!

Esta cláusula é verdadeira pois a sinto em mim própria!

Mas na triste contagem dos desempregados e dos despedimentos, temos que nos sentir felizes com o pouco ou muito que nos é atribuído, já que o viver destes seres deve ser horrível em miséria!

Oxalá o mau tempo seja desviado para a melhor compreensão e mais possibilidades de todos quanto se empenham, no seu mandato, de acudir a este triste viver, que infelizmente alastra desapidadamente no mundo de hoje!

Está a aproximar-se, talvez, um duro Outono, e o frio abraçado à fome deve ser um tenebroso viver de tantos infelizes, onde o temer a vida de crianças e velhinhos(as), talvez não resista a tão duras intempéries!

E assim, de coração entristecido por lhe dar este final, espero não ser reprovável uma crónica escrita, em parte, com verdadeira angústia!

Maria Helena Vasconcelos

"O Novo Dicionário Português"

O "Novo Dicionário Português", da responsabilidade de José Pestana e J. A. Dias Pereira, revisto e prefaciado por Jaime de Vasconcelos, que foi professor do Liceu Alexandre Herculano, no Porto e editado há mais de oitenta anos, passou a fazer parte da biblioteca particular de "Defesa de Espinho", graças à oferta gentil do sr. Antero dos Santos, que foi nosso funcionário entre os anos de 1943 e 1957.

Registamos e agradecemos a valiosa oferta.

LUSOTUFO

TAPETES CARPETES ALCATIFAS

Telefones Geral: 751760 Contabil.: 751894
Exportação: 751860 Encomendas: 751911
Telex: 22243 ROLAS P * Fax: 751164 CORTEGAÇA

Gabinete de Radiologia de Espinho

DR. JORGE NUNES DE MATOS
DR.ª MARIA DO CARMO VASCONCELOS

Médicos especialistas — Ralos X — Ecografia - Mamografia

Consultório: Rua 20 n.º 1436 r/c Dt.º • Telef. 721975
Horário: das 9 às 18h30

CLÍNICA DE MEDICINA DENTÁRIA

Acordos com : PSP, ACASA, CGD, EDP, SAMS, PHILIPS

Dr. Jorge Pacheco - Dr.ª Eva Pacheco - Dr.ª Lígia Ferreira - Dr.ª Palmira Castro - Dr.ª Cristalina Aguiar - Dr.ª Paula Amorim - Dr.ª Maria do Carmo Dr. Horácio Monteiro da Costa — Cirurgia Estética - Maxilo Facial

ORTOPANTOMOGRÁFIA, TELERRADIOGRÁFIA, IMPLANTOLOGIA, ORTODONTIA (fixa e removível), PRÓTESE (fixa e removível)

Rua 8 n.º 381-1.º • 4500 ESPINHO • Telef. 722718

NA 14
Salão de Chá Pronto a Comer
Pratos económicos

Pequenos almoços, almoços e lanches

Todas as sextas feiras, há feijoada à Brasileira e tripas

Rua 14 n.º 880
4500 ESPINHO
Telef: 02 - 731 29 08

PLANIFICA
REMODELA
E DECORA
O SEU ESPAÇO
TECTOS FALSOS
DIVISÓRIAS

BIPAL

Rua da Fonte - Silvalde
Apartado 509
4506 Espinho Codex
Telefone 720918
Fax 728731

FÁBRICA DE MÁRMORES E GRANITOS DA TABUAÇA

VITORINO LOPES DA CRUZ, SUCRS., LDA.

LUGAR DE ESPINHO - S. FÉLIX DA MARINHA
VILA NOVA DE GAIA
APARTADO 205 — 4503 ESPINHO CODEX
TELEFONE 720565



FUNDADA EM 1897

ESPECIALIDADE EM CAFÉS
FÁBRICA DE TORREFACÇÃO PRÓPRIA
GRANDE SORTIDO DE BEBIDAS
NACIONAIS E ESTRANGEIRAS

CASA ALVES RIBEIRO

VALDEMAR NEVES ALVES RIBEIRO

RUA 19 N.º 294 - TEL. 720075 - APARTADO 128 - 4502 ESPINHO

EDIFÍCIO "SORAYA"

A QUALIDADE QUE FALTAVA EM ESPINHO

★ A TRANQUILIDADE IDEAL DO SEU LAR

ÂNGULO DAS RUAS 14 E 37

T1 (95 m²) • T3 (180 m²) • T4 (270 m²) • Lojas

Apartamentos com grandes áreas, acabamentos de luxo e local privilegiado. Isolamento térmico e acústico, vidros duplos, vídeo-porteiro, elevador, arrumos (30 m²), parabólica, garagem e muito mais... Facilidades de pagamento.

Soc. Turística Salgueiral, Lda.
Apartado 80
Telef. 7322036; Fax 7323669
SILVALDE - ESPINHO

TEMOS AINDA:

Lojas: Rua 23 (58/60/68/75 m²)
Loja: Rua 30 e 19 (200 m²)
Garagens: Rua 21 e 30

Um espólio de valor incalculável de Carlos Salvador

Vários milhares de fotos sob - a mais antiga remonta ao a

Surgiu na fotografia por mero acaso, já lá vão quinze anos, mas sente que ser-lhe-á muito difícil, algum dia, abandonar a arte a que se tem dedicado de alma e coração. A organização da mostra "Espinho antigo", patente até sexta feira no Café Palácio, "roubou-lhe" centenas de horas e muito dinheiro. Mas a satisfação de ver as pessoas a "revisitarem" antigas ruas e edifícios, aparentemente corroídos pelo tempo, supera tudo o resto...

O nosso entrevistado tem ainda a particularidade (bem importante, aliás) de ser o maior colecionador de fotografias de Espinho. Cerca de oito mil negativos - o que representa qualquer coisa

como seis mil fotos - atestam bem o valor dessa vasta colecção.

Palavras para quê? É Carlos Salvador, um fotógrafo espinhense...

- Como foi parar à fotografia?

- Foi uma brincadeira de família. Na altura, o meu irmão e a minha cunhada inscreveram-se num curso de fotografia, e eu, em jeito de desafio, disse-lhes que iria ser melhor fotógrafo do que ambos. Talvez por ambição ou por teimosia - nunca descobri - levei a brincadeira mesmo a sério e, até hoje, continuo fascinado por esta profissão.

- O que fazia antes da descoberta da sua paixão?

- (Risos) Era corredor de motorizadas. Esta actividade começou por ser uma mania, isto é, um "hobby" de juventude, mas acabou por se tornar numa verdadeira obsessão. A tal ponto

que fazia inúmeras corridas nas redondezas, com diversos amigos meus, e cheguei a granjear alguma fama.

Passada a febre das motas, decidi que era altura de dar um novo rumo à minha vida. Depois de alguma indecisão, optei pela fotografia, visto que precisava de estabilidade.

- Quando surgiu o interesse pelas fotografias de Espinho?

- Acho que coincidiu com o início da minha actividade como fotógrafo. No fundo, quis aliar a minha paixão pela fotografia ao facto de ser um filho de Espinho. Digamos que juntei o útil ao agradável.

- Tem noção da quantidade de fotografias de Espinho que possui?

- Nunca tive oportunidade de as contar, mas julgo que devem rondar as seis mil. Se contarmos com os

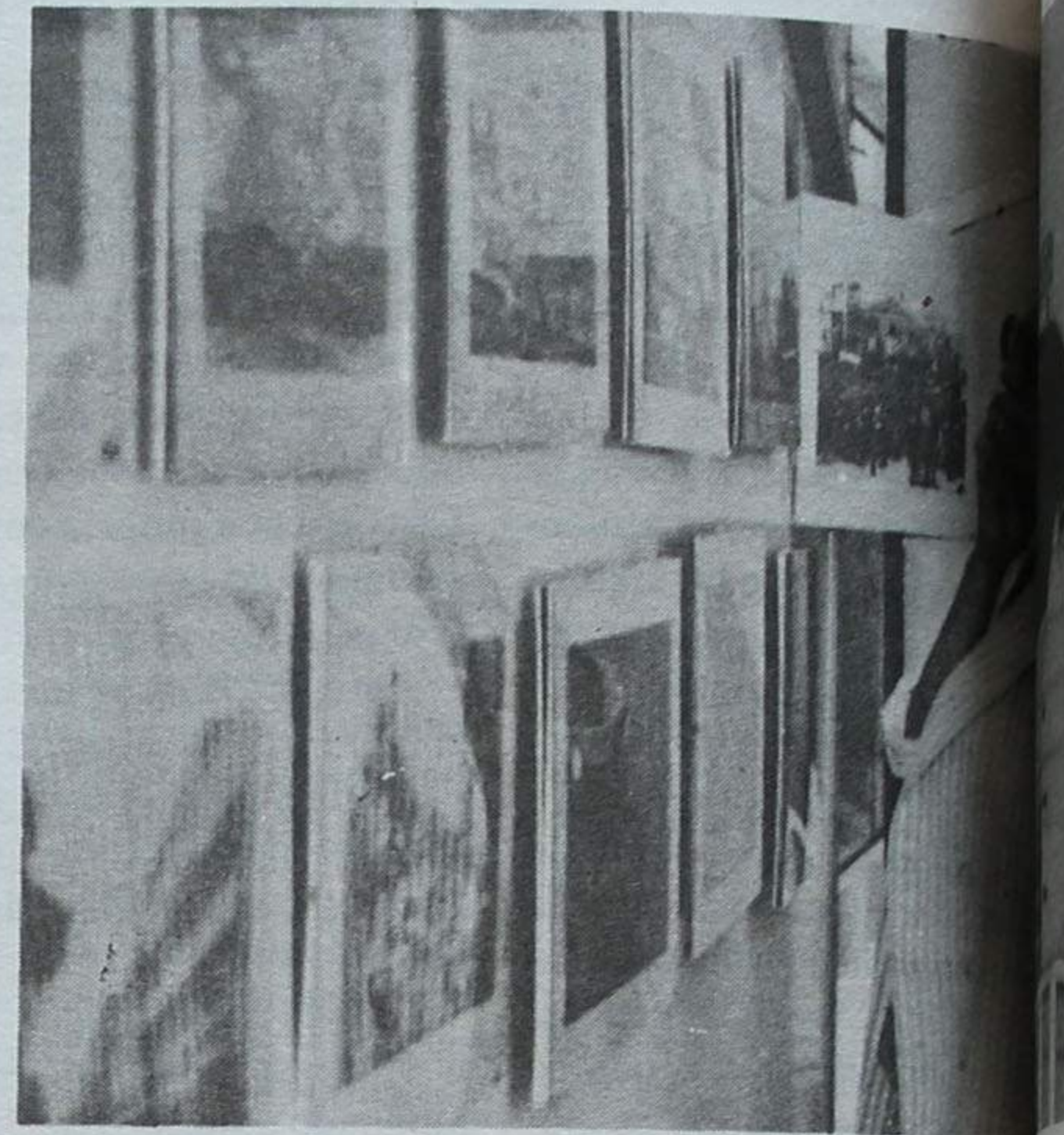

tem igualmente outras com grande valor sentimental.

- Como chegaram às suas mãos?

- Foi preciso um grande esforço da minha parte para encontrar as famílias dos autores das fotografias. Aliás, os verdadeiros autores

- Como adquiriu as fotografias?

- A maior parte foram oferecidas pelas próprias famílias que, de as deixarem esquivadas nas gavetas, decidiram vendê-las. Outras, em menor número, foram compradas em feiras.

- O espólio fotografado em Espinho é rico?

- Não nos podemos queixar, porque grande parte do desenvolvimento do Espinho está perpetuado nestas fotografias. Curiosamente, encontramos muitas fotografias antigas de Espinho à venda em Espanha, sobretudo em feiras. Acho que isso se deve ao facto de a nossa cidade ter sido durante muitos anos, um local predilecto dos turistas espanhóis, em Portugal para passarem férias.

"Cometeram-se muitas atrocidades em Espinho"

- Que apoios tem recebido?
- Gostaria de tornar claro que só foi possível variar por diante esta exposição a partir do momento em que consegui reunir uma série de apoios que me rava.

Ao adquirir cinco quadros desta exposição, a Junta de Freguesia de Espinho prestou uma grande colaboração à própria



CASINO SOLVERDE
CONVIDA-O PARA A
**FESTA DA
CERVEJA**

23 & 24 de Setembro

BAR DOMINÓ
SALA DE JOGOS TRADICIONAIS
SALA DAS MÁQUINAS
SALA DO BINGO

MÚSICA AO VIVO
ANIMAÇÃO
CONCURSOS

EXPOSIÇÃO DO NOVO BMW / SALSICHAS ALEMÃS
No Restaurante Baccará, jantar de Gastronomia Alemã



CASINO SOLVERDE
ESPINHO
Os Melhores Momentos

APOIOS:
S. CONRADO

SUPER BOCK
SABOR AUTÉNTICO

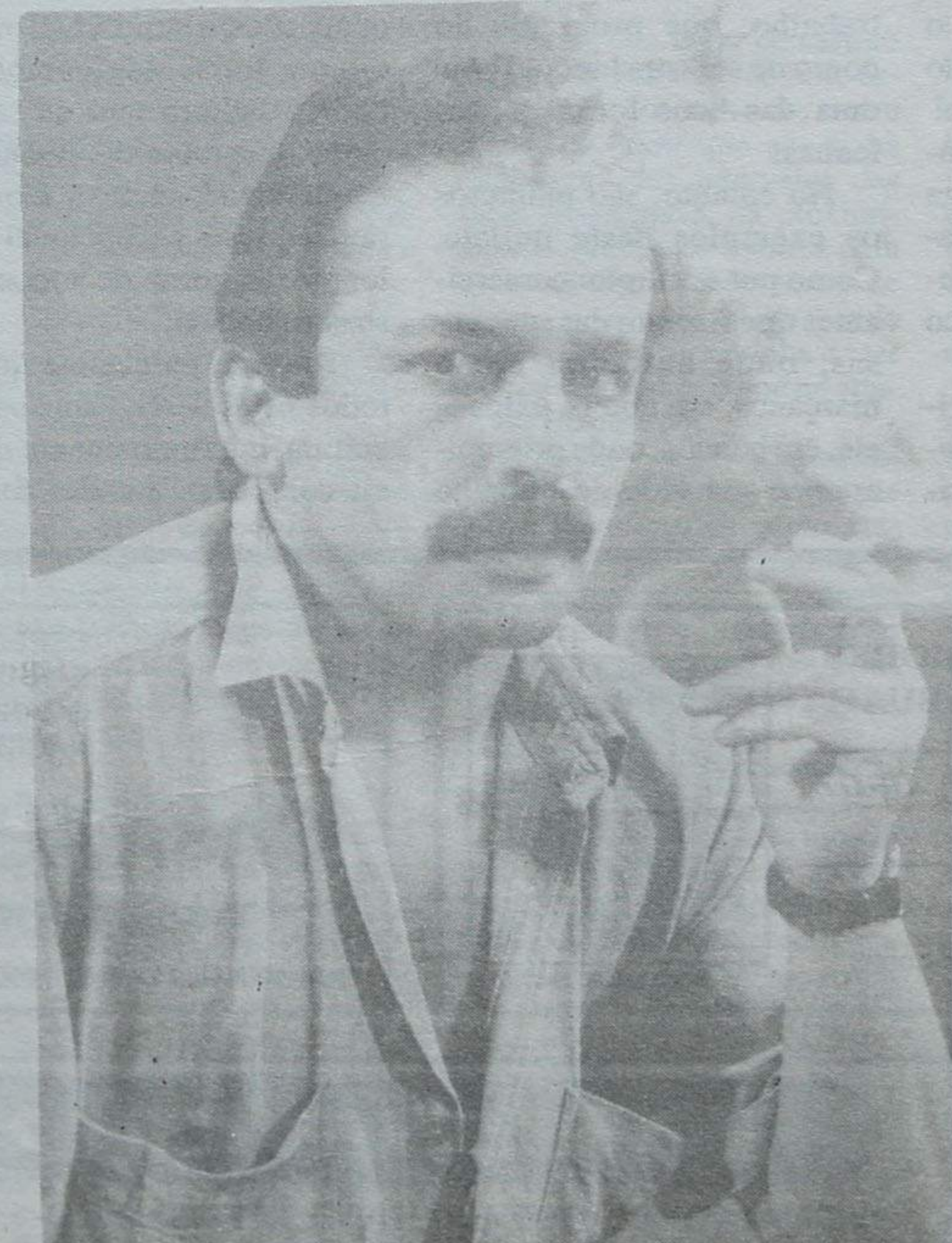

negativos ascendem certamente às oito mil.

A mais antiga de todas remonta a 1870, mas exis-

da exposição "Espinho antigo" são estes fotografos anónimos. Eu limitei-me a colher o material.

Sobre Espinho de 1870!



PORTUGAL - ESPINHO - Um trecho da linha ferrea.

- Não é comum - ainda para mais em Espinho - encontrar uma exposição com tantos visitantes. A que se deve este sucesso junto da população?

- É simples: esta exposição limita-se a ir de encontro ao gosto das pessoas.

No contacto diário, dizem-me amíde que fazia falta à cidade uma exposição que recordasse locais há muitos esquecidos de Espinho. Contudo, esta exposição não se dirige unicamente aos espinhenses nem às pessoas mais velhas.

- E que tal tem sido a reacção dos outros destinatários?

- Bastante satisfatória. Os jovens não comparecem em grande número, mas os que fazem a visita mostram-se muito interessados.

Por seu lado, os turistas têm demonstrado particular interesse pela arquitectura de Espinho há quarenta ou cinquenta anos atrás. A maior parte deles

não escondem o entusiasmo que as fotografias lhes provocam. E não escondem uma réstea de saudades...

- Parece um bocado desencantado com o estado actual de Espinho?

- É indesmentível que se cometeram muitas atrocidades na arquitectura es-

pinhense.

A meu ver, a maior parte dos erros são irreversíveis, já que destruíram autênticas jóias da coroa.

Não pretendo ser saudosista, mas a própria animação em Espinho, nos meses de Verão, é muito inferior àquela que se verificava há algumas décadas.

- Já tem algum projecto previsto proximamente?

- Finda esta mostra, espero expor as minhas pinturas, neste mesmo local. Por outro lado, a exposição "Espinho antigo" estará patente ao público, a partir do dia 27, em Paços de Ferreira.

Para além disso, tenho

mil e uma ideias a ferver na minha cabeça...

- Dê-me um desses exemplos...

- Adorava criar, aqui mesmo, uma casa da fotografia, ou seja, uma sala de exposições que pudesse albergar obras ligadas a Espinho.

Sérgio Almeida

Crianças da Cerciespinho maravilham-se com a mostra

De entre as muitas centenas de visitantes que, ao longo dos quinze dias da exposição, têm passado pelo Café Palácio, merecem especial destaque as visitas efectuadas por alunos de algumas escolas das redondezas.

Uma das instituições que não deixou passar em claro a supracitada exposição foi a Cerciespinho. Maria José, uma das professoras que efectuou a visita guiada, mostrava-se encantada com o impacto que a exposição teve sobre as crianças: *Não estava à espera que elas reagissem tão bem. Ao verem os quadros, elas reco-*

nheceram inúmeros edifícios que já desapareceram há

décadas, muito antes de terem nascido. É pena que não

existam mais exposições deste género.

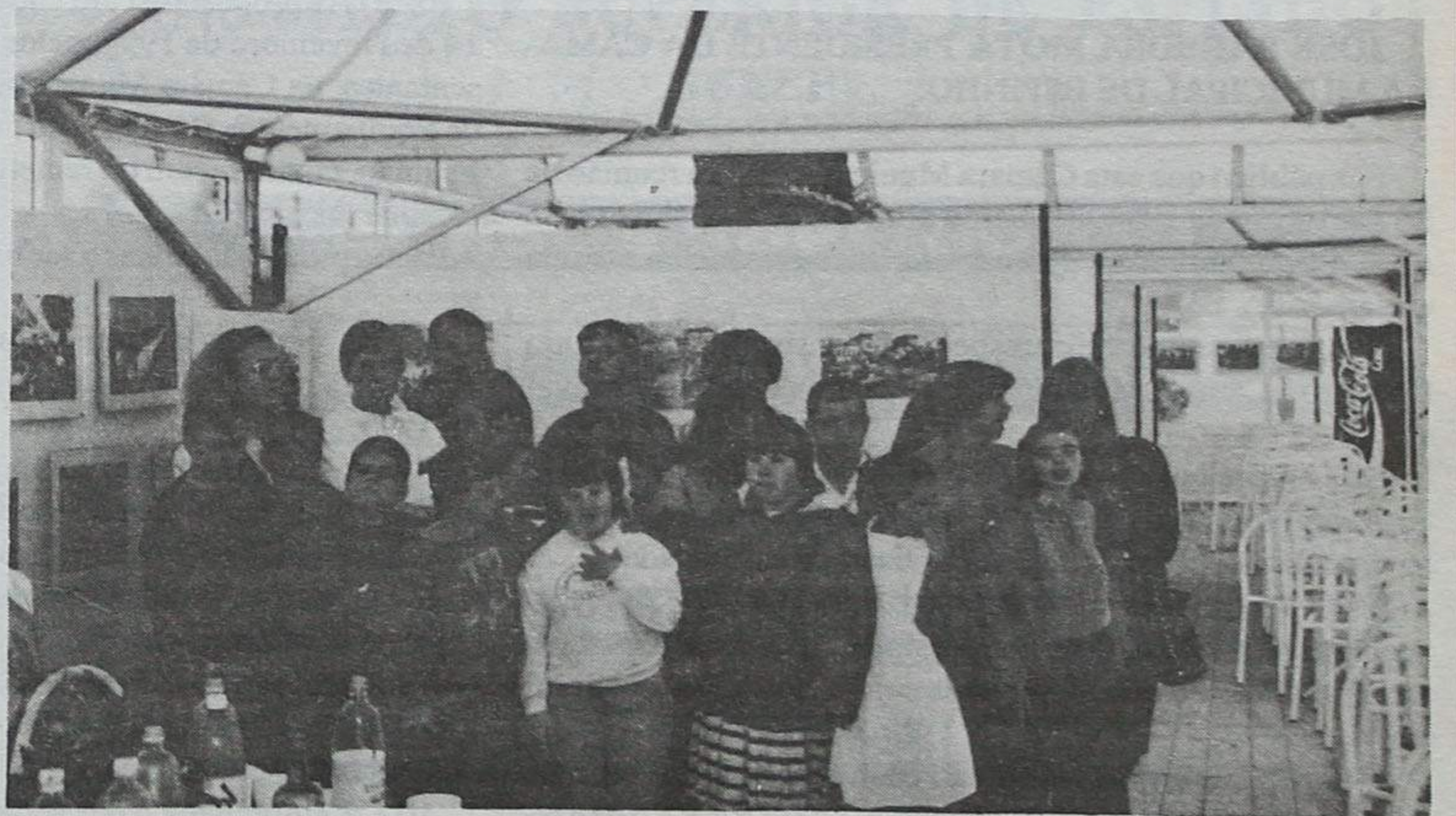

Salvé 22/09/94

**Marco José
Fonseca Marques**



Seus colegas, amigos e amigas, desejam-lhe as maiores felicidades, na passagem do seu 22º aniversário.

Salvé 20/09/94

Celestina Correia



As maiores felicidades são os votos sinceros da sua filha, Emília, genro e netas, seu filho Henrique, esposa e filhos e sua filha Arminda, marido e filhos, na passagem das suas 74 primaveras.

**MÉDICOS DENTISTAS
JORGE FERREIRA
BRUNO MORRIS**

SAMS, ADSE, CGD

Telefone, 728693

Edifício S. Pedro - Sala W - Rua 23, n.º 174



**CLÍNICA
ORTODONTIA**

— APARELHOS FIXOS —

Dr. Carlos Ramos

Rua 19 N.º 342 Sala 1.3 — Tel. 02.723472 — 4500 ESPINHO

Tele-Rocha

Projectos-instalações de gás
Móveis e Electrodomésticos
Cozinhas por medida

Rua 24 - 771 - Tel. (02) 721612
Secção de gás - Rua 31, 469 - ESPINHO
Telef. (02) 720325 - Fax (02) 7310436

«Defesa de Espinho» - 3260 - 94/09/22

Construções J. Devesas, Limitada

Conservatória do registo Comercial de Espinho, N.º de Matrícula 00819/911007, N.º de Identificação de Pessoa Colectiva 502.626.461, N.º de Inscrição nº 3 e Av. 1 à inscr. 1, N.º e Data da Apresentação Ap. 04 e 05/940706.

Rosa Paula da Silva Maia, 2ª Ajudante da Conservatória do Registo Comercial de Espinho, **CERTIFICO** que foi depositada na pasta respectiva a fotocópia de escritura onde consta a cessação de funções da gerente Ana Rosa Jesus Ferreira Devesas e a alteração parcial do respectivo contrato no que respeita aos art.º 3º e corpo do art.º 4º, o qual fica com a seguinte redacção:

3º
O capital social, integralmente realizado em dinheiro e outros valores constantes da escrita social, é de CINCO MIL CONTOS, dele pertencendo uma quota de TRÊS MIL SETECENTOS E CINQUENTA CONTOS ao sócio JOSÉ GOMES DEVESAS e outra de MIL DUZENTOS E CINQUENTA CONTOS ao sócio JOSÉ MANUEL DE SOUSA COUTO.

4º
A gerência da sociedade, dispensada de caução e remuneração ou não, conforme for deliberado em assembleia geral, é exercida por ambos os sócios.

§ 1º - Para obrigar a sociedade em todos os seus actos e contratos e a representar em juízo, activa e passivamente, é necessária a assinatura dos dois sócios-gerentes.

O texto do contrato na sua redacção actualizada, ficou depositado na pasta respectiva. Está conforme o original. Contém 3 folhas.

Conservatória do registo Comercial.

Espinho, 08 de Julho de 1994.

A Ajudante,

Rosa Paula da Silva Maia

«Defesa de Espinho» - 3260 - 94/09/22

Adega Regional O Papagaio, Limitada

Conservatória do registo Comercial de Espinho, N.º de Matrícula 00691/891207, N.º de Identificação de Pessoa Colectiva 502.255.536, N.º de Inscrição inscr. nº 6 e av. 1 à inscr. nº 4, N.º e Data da Apresentação Ap. 05/94.08.03.

Rosa Paula da Silva Maia, 2ª Ajudante da Conservatória do Registo Comercial de Espinho, **CERTIFICO** que em relação à sociedade em epígrafe, foi depositada na pasta respectiva a fotocópia de escritura onde consta a cessação de funções do gerente Paulo Jorge Nunes Carvalho. Mais certifico que foram alterados os art.º 3º e 5º do respectivo contrato, ficando este, em consequência, com a seguinte redacção:

3º - O capital social, integralmente realizado em dinheiro, é de um milhão de escudos, dividido em duas quotas iguais de quinhentos mil escudos, pertencentes uma a cada um dos sócios.

5º - A gerência da Sociedade, remunerada ou não, conforme deliberado em Assembleia Geral, fica afecta a ambos os sócios, desde já nomeados gerentes, sendo suficiente a assinatura de qualquer um deles para validamente obrigar a sociedade em todos os actos e contratos.

O texto do contrato na sua redacção actualizada, ficou depositado na pasta respectiva. Está conforme o original. Contém 2 folhas.

Conservatória do Registo Comercial.

Espinho, 14 de Setembro de 1994.

A Ajudante,

Rosa Paula da Silva Maia

«Defesa de Espinho» - 3260 - 94/09/22

TRIBUNAL JUDICIAL DA COMARCA DE ESPINHO

ANÚNCIO

FAZ SABER que no dia 6 de Outubro de 1994 pelas 10 horas no tribunal Judicial de Espinho, nos autos de carta precatória N.º 28/94, extraída dos autos de Execução de Sentença n.º 605/A/91, da 3ª secção, 1º Juízo Cível do Porto, que o exequente Fernando Barros Ld.ª move aos executados Alberto Costa Miranda e mulher Maria Rosinda da Silva Pereira, residentes no Lugar do Souto, Silvalde, Espinho, não-de ser postos em 2ª praça, para se arrematarem ao maior lance oferecido, acima de metade do valor indicado nos autos, os seguintes bens penhorados aos executados:

Um veículo automóvel de marca Alfa Romeo, cor preta, modelo Alfasud Sprint Veloce, do ano de 1982, ligeiro de passageiros, matrícula EE-04-69, com o N.º de Km 14050, em razoável estado de conservação, 1 vídeo Super Beta hi-fi, de marca Sony em bom estado, 1 compact-disc de marca Philips, em bom estado, 1 televisor a cores com comando de marca "Loewe" com ecrã de 65 cm, em bom estado, 1 aparelhagem composta por rádio, gravador, gira discos, duas colunas, de marca Sanyo, em bom estado e um móvel em fórmica branca, composta por 6 elementos, um dos quais, um bar, os restantes vitrines, em razoável estado.

É depositário dos bens o próprio executado, Alberto Costa Miranda que nessa qualidade, é obrigado a mostrar os bens a quem os pretenda examinar, podendo contudo fixar as horas em que durante o dia facultará a inspecção tornando-o conhecido do público por qualquer meio.

Espinho, 22 de Junho de 1994.

O Juiz de Direito,

a) Francisco Augusto Soares de Matos Manso

A Oficial de Justiça,

a) Maria Manuela Barradas Martins

«Defesa de Espinho» - 3260 - 94/09/22

Oficina e Escola de Organaria, Limitada

Conservatória do registo Comercial de Espinho, N.º de Matrícula 00849/920310, N.º de Identificação de Pessoa Colectiva 502.714.387, N.º de Inscrição Av. 2 à insc. nº 1 e insc. 3, N.º e Data da Apresentação Ap. 04/940829.

Rosa Paula da Silva Maia, 2ª Ajudante da Conservatória do Registo Comercial de Espinho, **CERTIFICO** que foi depositada na pasta respectiva a fotocópia de escritura onde consta a cessação de funções do gerente Franz Josef Thalhammer.

Mais certifico que foram alterados os art.º 1º, 3º e 4º do respectivo contrato, ficando este, em consequência, com a seguinte redacção:

1º

A sociedade adopta a denominação "OFICINA E ESCOLA DE ORGANARIA, LIMITADA", e tem a sua sede na Rua 21, número 764, freguesia e concelho de Espinho.

§ Único - Por simples deliberação dos gerentes a sede social poderá ser mudada dentro do mesmo concelho ou concelhos limítrofes e criadas ou encerradas sucursais, filiais, agências ou outras formas de representação social.

3º

O capital social, integralmente realizado em dinheiro, é de SEISCENTOS MIL ESCUDOS e corresponde à soma de três quotas iguais, pertencentes uma a cada um dos sócios PEDRO DANIEL OLIVEIRA MARQUES GUIMARÃES, GEORG JANN e BEATE MARIE VON ROHDEN.

4º

A gerência da sociedade, dispensada de caução e remuneração ou não, conforme for deliberado em Assembleia Geral, pertence a todos os sócios, desde já nomeados gerentes, sendo suficiente a assinatura dos sócios e gerentes PEDRO DANIEL OLIVEIRA MARQUES GUIMARÃES ou BEATE MARIE VON ROMDEN, para obrigar a sociedade em todos os seus actos e contratos e a representar em juízo, activa e passivamente.

§ 1º - É expressamente vedado aos gerentes obrigar a sociedade em quaisquer actos e contratos estranhos aos negócios sociais, nomeadamente em fianças, abonações ou letras de favor, respondendo os mesmos perante a sociedade pelos danos que daí possam advir.

§ 2º - Os gerentes podem, sem detrimento do referido no corpo deste artigo, adquirir, alienar viaturas automóveis, dar ou receber de arrendamento ou trespasse, estabelecimentos comerciais, industriais ou habitacionais. Porém, na compra de imóveis, é obrigatória a assinatura dos três gerentes.

O texto do contrato na sua redacção actualizada, ficou depositado na pasta respectiva. Está conforme o original. Contém 4 folhas.

Conservatória do Registo Comercial.

Espinho, 07 de Setembro de 1994.

A Ajudante,

Rosa Paula da Silva Maia



CÂMARA MUNICIPAL DE ESPINHO

ANÚNCIO

CONCURSO PÚBLICO PARA EXECUÇÃO DA EMPREITADA DE "ARRANJO FRONTEIRO À CÂMARA MUNICIPAL DE ESPINHO" NA PRAÇA JOSÉ SALVADOR NO CONCELHO DE ESPINHO

JOSÉ BARBOSA MOTA PRESIDENTE DA CÂMARA MUNICIPAL DE ESPINHO:

Faz público que esta Câmara Municipal em sua reunião de 26 de Agosto de 1994, deliberou abrir concurso público para a referida empreitada, cujas características essenciais adiante esclarecem:

1 - A empreitada diz respeito à construção do arranjo fronteiro à Câmara Municipal, a realizar na Praça José Salvador.

Esta empreitada contará com trabalhos de movimento de terras (demolições), fundação e elevação de muretes e guias, pavimentação, redes de águas pluviais e electricidade.

2 - O Preço Base do Concurso é de 53.012.595\$00 (cinquenta e três milhões doze mil e quinhentos e noventa e cinco escudos), ficando esta empreitada sujeita do IVA à taxa legal em vigor.

3 - a) Os interessados poderão examinar as peças escritas e desenhadas do processo de concurso, no DEPARTAMENTO DE EQUIPAMENTOS BÁSICOS, da Câmara Municipal de Espinho, sito no Largo José Salvador, 4500 Espinho, durante as horas de expediente, desde o dia 28 de Setembro até ao dia 14 de Novembro de 1994.

b) Podem ser adquiridas cópias daqueles elementos, no prazo de 5 dias, contados a partir da data da recepção do respectivo pedido escrito na entidade que preside ao concurso, que não poderá ultrapassar o dia 24 de Outubro de 1994.

c) O custo da totalidade dos elementos referidos na alínea b) é de 25.000\$00, IVA incluído, a pagar em dinheiro ou por cheque passado a favor do Tesoureiro da Câmara Municipal de Espinho.

4 - Só serão admitidos concorrentes nacionais, titulares dos alvarás da 11ª e 12ª subcategoria da 2ª categoria, da classe correspondente ao valor da proposta.

5 - O valor da caução é de 5% do valor da adjudicação.

6 - a) As propostas serão entregues, até às 16 horas do dia 14 de Novembro de 1994, pelos concorrentes ou seus representantes, na Câmara Municipal de Espinho, Departamento de Equipamentos Básicos, sito no Largo José Salvador, 4500 Espinho, contra recibo ou remetidas pelo correio, sob registo e com aviso de recepção.

b) As propostas deverão ser redigidas em língua portuguesa.

7 - O período durante o qual qualquer concorrente é obrigado a manter a sua proposta termina em 20 de Fevereiro de 1995.

8 - Ao concurso poderão apresentar-se agrupamentos de empresas, devendo estas associar-se através de consórcio externo, na eventualidade de lhes ser adjudicada a empreitada.

9 - O acto público do concurso realizar-se-á na sala das sessões da Câmara Municipal de Espinho, no dia 15 de Novembro de 1994. Só poderão intervir no acto do concurso as pessoas que, para o efeito, estiverem devidamente credenciadas, conforme o n.º 5.2 do programa de concurso.

10 - A empreitada é por série de preços.

11 - O prazo de execução da obra é de cento e oitenta dias, 12 - O critério de apreciação das propostas será, por ordem decrescente da sua importância:

a) melhores condições de preço

b) melhores condições de prazo.

E eu, (assinatura ilegível), Director do Departamento de Equipamentos Básicos, o subscrevi.

Paços do Município de Espinho, 26 de Agosto de 1994.

O Vereador com Competências Delegadas,

Manuel Francisco Ferreira da Rocha

Multas vão ser pesadas

Vem aí o novo Código da Estrada

O ministro da Administração Interna, Dias Loureiro, enviou uma carta aos portugueses, chamando a atenção para as alterações que foram introduzidas no novo Código da Estrada, que irá entrar em vigor a partir de 1 de Outubro.

Dias Loureiro chama a particular atenção para a obrigatoriedade da utilização de cintos de segurança no banco

traseiro, bem como de acessórios para crianças com idade inferior a três anos e para as infracções e a sua respectiva classificação (leve, grave e muito grave) as quais estão indicadas resumidamente em dois quadros.

Eis as alterações mais significativas:

a) Pagar voluntariamente a coima pelo mínimo, no prazo de 15 dias, sabendo que no caso de ser aplicada a sanção de inibição de condução.

b) Apresentar, no mesmo prazo, a sua defesa em requerimento dirigido ao Governador Civil do distrito em que ocorreu a infracção.

A acumulação, no prazo de três anos, de cinco contraordenações graves

ou de três muito graves, implicará a apresentação do infractor a Tribunal, podendo-lhe ser cassada a carta ou a licença de condução.

Se isso suceder, e pretender ter acesso a novo título de habilitação, terá de se submeter a novo exame,

apenas o podendo fazer após o termo do período que for fixado na sentença, cujo limite máximo é de três anos.

Sublinham-se ainda, as disposições seguintes:

Nova regra da prioridade nas rotundas:

“Os condutores que en-

trem numa rotunda de trânsito giratório são obrigados a ceder a passagem”.

Cintos de segurança e acessórios para crianças de idade inferior a três anos:

Obrigatoriedade do seu uso em todos os lugares do veículo em que estejam instalados.

Os limites de velocidade mais comumente necessários são os indicados. (Entre parênteses, mencionam-se os limites para quando haja reboques ou similares)

Localidades	Ciclomotores	Motociclos	Ligeiros Pas.	Lig. Merc.	Pesados Pas.	Pesados Merc.	Tractores
Outras Vias	40	50 (40)	50 (50)	50 (50)	50	50	30
Via-Reservada	45	90 (60)	90 (70)	80 (70)	80	70	40
Auto-Estrada	-	100 -	100 (80)	90 (80)	90	80	-
	-	120 -	120 (100)	110 (90)	110	90	-

As infracções ao Código da Estrada dividem-se em muito graves, graves e leves, como se exemplifica no quadro

	MUITO GRAVE	GRAVE	LEVE
1 - Paragem ou estacionamento particularmente perigosos, ou sem uso da pré-sinalização (triângulo)	X		
2 - Utilização de máximos, provocando encandeamento	X		
3 - Manobras perigosas (entradas e saídas das faixas de rodagem, sentido de trânsito, ultrapassagens, prioridades)	X (AE)	X	
4 - Excessos de velocidade (ver quadro ao lado)	X 60 km/h (L) X 40 km/h (P)	X 30 km/h (L) X 20 km/h (R)	X Outros
5 - Condução com taxa de álcool no sangue superior a 0,5 g/l e inferior a 1,2 g/l (acima deste valor é crime)	X (TAS-0.0)	X	
6 - Condução sob a influência de estupefacientes ou similares	X (R)	X	
7 - Paragem ou estacionamento na berma das autoestradas		X	
8 - Desrespeito de passagem para peões (passadeira)		X	
9 - Desrespeito da obrigação de parar imposta por agente ou sinalização		X	
10 - Trânsito sem iluminação, quando obrigatória	X (AE)	X	

(AE) - Auto-Estrada (L) - Veículos Ligeiros (P) - Veículos Pesados (TAS) - Taxa de Álcool no Sangue (R) - Regulatoria (VR) - Vias Reservadas

CÂMARA MUNICIPAL DE ESPINHO

ANÚNCIO

**EXPROPRIAÇÃO POR UTILIDADE PÚBLICA
"PARA A OBRA DO PARQUE DA CIDADE"
POSSE ADMINISTRATIVA**

ROLANDO NUNES DE SOUSA, VEREADOR COM COMPETÊNCIAS DELEGADAS DA CÂMARA MUNICIPAL SUPRA:

Faz público, nos termos e em cumprimento do disposto no nº 1, alínea c), do artigo 18º do Código das Expropriações, aprovado pelo Decreto-Lei nº 438/91, de 9 de Novembro, que por despacho de sua Excelência o Secretário de Estado da Administração Local e do Ordenamento do Território, de 5 de Julho de 1994, foi autorizada a posse administrativa dos seguintes imóveis necessários à execução da obra referida em epígrafe:

Artigos Rusticos	Nomes dos Proprietários	Parcelas
442 e 362	Vitória Amorim Laranjeira	1 e 20
449 e 434	António Gomes Soares	2 e 6
438	Joaquim Alves de Sá	3
436	José de Sousa e Silva	4
435 e 374; 661 Urbano	Herdeiro de Adão Alves P. Maia	5 e 37
433 e 361	Herdeiro de António Alves Soares	7 e 21
293	António Augusto Alves Oliveira	8
294	Aurélio Marques Resende	9
295	Astério Gomes da Silva	10
297	Joaquim de Sousa Marques	11
298	Herdeiro de António José F. Barbosa	12
301	Herdeiro de Manuel Alves Pedrosa	13
303	Herdeiro de Francisco Coelho Silva	14
308	Manuel de Oliveira Violas	15
309	Herdeiro de Manuel Fernandes Pereira	16
305 e 306	António Ferreira de Sousa	17
319	Herdeiro de Manuel Alves Oliveira	18
318 e 354	Herdeiro de Joaquim Alves C. Dias	19 e 14
357 e 351	Herdeiro de Artur Mendes Coelho	22 e 33
355	José António Ferreira Alves	23
353	Herdeiro de Joaquim Alves O. Silva	25
352	Manuel Mota Silva	26
350	Herdeiro de Domingos Silva Pinto	27
348	Flora de Oliveira Matos	28
347	Manuel Sá Alves	29
346	Herdeiro de Manuel Tomás Sá Couto	30
344	Manuel Moreira de Sousa	31
341	António Marques da Silva Leite	32
340	Joaquim Marques Sá Couto	34
340	Albertino Amorim Tavares	35
338	Albino Vieira da Silva	36

Assim, vai proceder-se de harmonia com o disposto referido Código das Expropriações, a fim de se consumir a posse efectiva e se promover o início dos trabalhos respectivos.

Espinho, 12 de Setembro de 1994
O Vereador com competências delegadas,
Rolando Nunes de Sousa

ISESP
INSTITUTO SUPERIOR DE ESPINHO

INSTITUTO SUPERIOR DE ESPINHO (ISESP)

CURSOS SUPERIORES

- CONTABILIDADE E INFORMÁTICA
- CIÊNCIAS DA COMUNICAÇÃO
- GESTÃO HOTELEIRA
- TURISMO

Director: **Dr. Valdemar Martins**

INFORMAÇÕES
INSCRIÇÕES
MATRÍCULAS

RUA 30, N.º 611 - AP.º 443 - ESPINHO
TEL. (02) 731 17 84

* Na última fase de reconhecimento

ANÚNCIOS

ADVOGADOS

FERREIRA DE CAMPOS e DULCE CAMPOS-ADVOGADOS. Rua 11 n.º 877 - Telef: 72 22 10 - 72 08 05 - Espinho.

A. CAMARINHA LOPES e HENRIQUE RODRIGUES-Rua 19 n.º 274 - 1.º Espinho. Telef: 72 64 71.

J. MOREIRA DE SOUSA - ADVOGADO. Escritório: Rua 23 n.º 773-1.º Dt.º Telef: 72 20 22 - 4500 Espinho. Residência: Souto-Silvalde. Telef: 732 20 37 - Espinho.

ALUGUÉIS

ALUGAM-SE QUARTOS C/ casa de banho privativa, c/ cozinha, pequeno almoço, tratamento de roupa e garagem. Telef: 72 00 02 ou 72 89 72.

ESPINHO-FÉRIAS OU ALUGUER TEMPORÁRIO. Ótimo apartamento, totalmente equipado. Telef: 744 32 51 durante a semana. Nos fins de semana telef: 72 38 08.

ALUGA-SE ESPINHO CENTRO, T1 e T3 C/ garagem e c/ ou sem mobília, 1 loja c/ 58m2 p/ comércio ou escritório. 056-332885.

ALUGA-SE APARTAMENTO T2 + 1, em Espinho na Rua 31. Com ou sem mobília, c/ garagem. Telef: (02) 764 62 57.

ALUGA-SE APARTAMENTO T2 - Com ou sem mobília, c/ garagem. Rua 31 n.º 277-3.º Telef: 056-365851-Sr. Mário (depois das 20 horas).

ALUGA-SE CASA C/ 2 quartos, sala, cozinha, q. banho e quintal. Telef: 72 28 08 e 731 23 89.

ALUGA-SE T3, novo e espaçoso. Angulo das ruas 28 e 21. Telef: 72 25 37.

ALUGA-SE CASA INDEPENDENTE mobilada e equipada c/ todos os electrodomésticos. Telef: 731 12 81.

BOA MESA

A VARINA-Restaurante, peixe e marisco, sempre frescos. Aberto todos os dias. Rua 2 n.º 1269 - Telef: 72 46 30 - Espinho.

RESTAURANTE BARRACUDA-Especialidades em feijoada de marisco, arroz de marisco, caldeirada de peixe e espetadas variadas. Fazemos serviços de casamentos, baptizados e para grupos de trabalho festas anuais. Rua 2 n.º 1255. Telef: 731 00 02 - 4500 Espinho.

RESTAURANTE TIPICO LAREIRA-Especializado em: Vitela e Bacalhau na Brasa. Pratos do dia desde 650\$00. Lareira sempre acesa. Rua 62 n.º 592. Telef: 72 79 80 - Espinho.

CASA MARRETA-Restaurante com esplanada. Caldeiradas e Cataplanas de peixe. Cataplanas de tamboril, açorda e arroz de marisco. Aceitam-se encomendas para fora. Pedro da Silva Lopes. Rua 2 n.º 1355. Telef: 72 00 91 - 4500 Espinho.

MENSAGENS

CAVALHEIRO deseja conhecer senhora, para assunto sério, entre os 45 e 60 anos. Escrever para: Pereira Couto-Hitschstrasse 71-42285-Wuppertal 2-DEUTSCHLAND

OFERECE-SE

JOVEM C/ 27 anos, carta de condução, alguns conhecimentos de

Informática. Oferece-se p/ trabalhar em armazém, entregas, escritório ou outros trabalhos e afins. Só tardes. Contactar este jornal.

JOVEM COM CURSO DE PUEBRICULTURA. Pretende cuidar de crianças dos 3 meses até 1 ano de idade em sua residência. Os interessados devem contactar pelo telef: 72 67 92 das 13h às 19h.

SENHORA DE 40 ANOS, C/ conhecimentos hospitalares e c/ prática de tratar pessoas acamadas, oferece-se para tomar conta de pessoas idosas e fazer trabalhos domésticos. 600\$00 hora de segunda a sexta. Telef: 72 37 74 (a partir das 18 horas).

OFERECE-SE EMPREGADA para trabalhos domésticos, casa de comércio, (balcão) ou ajudante de cozinha (restaurante) Telef: 764 33 52 (das 19 às 22 horas).

PASSA-SE

NEGÓCIO PARA QUALQUER ramo com 150m2 de área na Rua 33 n.º 150 (abaixo da linha). Trata o próprio. Telef: 72 52 44.

PASSA-SE CAFÉ EM ESPINHO com sala de jogos e churrasqueira. Bem localizado com bom ambiente. Telef: 72 05 68.

REPORTAGENS

VITOR LANCHA-Passamos para o nosso sistema, cassetes de vídeo que lhe enviemos do Brasil, U.S.A., França, ou qualquer outra parte do mundo. Passagem de filmes 8m/m super 8 para cassetes vídeo. Nas reportagens vídeo e fotografia completas, oferta de 50% desconto das fotografias. Contacte-nos telef: 094 35 08041 e deixe os seus dados.

SERVICÓS

AVP-CONTABILIDADE E INFORMÁTICA. Todo o tipo de contabilidades, recuperação de escritas. Telef: 72 21 70 Rua de Esmoães, 375 Anta-Espinho.

YENDAS

APARTAMENTOS RUA 14. Telef: 732 20 36.

MORADIA DE 4fr. de gaveto (estilo antigo) - vista de mar. Com 390m2 cobertos e jardim. Em final de construção. Silvalde à E.N.109. Telef: (02) 72 34 86.

VENDE-SE T3 C/ 186 M2 de área total-Rua 38 n.º984-Espinho. Telef: 72 81 28.

VENDE-SE O PRÓPRIO MORADIA no centro de Espinho com 3 frentes, anexos e jardim na Rua 15 com a 30. Telef: 72 08 84.

VENDE-SE CASA C/ 2 QUARTOS, C/ banhos completos, 2 salas, cozinha, telefone, toda mobilada, garagem e ótimo quintal. Pronta para morar. Rua Fonte do Loureiro n.º 3 - Silvalde. Telef: 72 40 43.

CARROS ANTIGOS PERFECT e ILMAN, 120 contos cada. Telef: 711 02 36 (a partir das 16 horas).

VENDE-SE MOTORIZADA PIAGGIO de 91 com Kit de 75 cm. Impecavel. Telef: 72 25 37.

T2 ESPINHO novo, sala c/ lareira, 2 WC, grande dispensa, garagem. Aceita-se permuta. 14.500 contos. Telef: 783 00 42.

T3 ESPINHO, oportunidade única, novo. Sala c/ lareira, todos os quartos c/ roupeiro, garagem, arrumos. 16.500 contos. Telef: 783 00 42.

VENDE-SE 2 T3 recuados "Granja-Espinho" garagem 2 carros, arrumos, vista. 22.500 contos / 25.000 contos. Telef: 783 00 42.

ALUGA-SE

T3 c/ garagem individual p/ 2 veículos

Rua 30 c/ Rua 19 - Telefone, 731 11 39

DECLARAÇÃO

Eu abaixo assinado *José Américo Santos Coelho* portador do Bilhete de Identidade Nº 8799781, Arquivo de Identificação de Lisboa, declaro para os devidos efeitos, que a partir desta data não assumo a responsabilidade, por qualquer que seja o tipo de dívida, contraída ou a contrair, por minha esposa *Maria Júlia Soares Martins*.
Espinho, 15 de Setembro de 1994.

José Américo Santos Coelho

I.I.I. - Investimentos Industriais e Imobiliários, S.A.

Rua de Santa Cruz, nº7 - Silvalde - 4500 ESPINHO

ALUGAMOS

Apartamentos com 3 quartos, 1 com roupeiro, sala, cozinha e 2 casas de banho; área de 100 m², sem mobília.

Contratos de 5 anos não havendo qualquer aumento de renda nos primeiros 2 anos.

Junto à Praça de Touros - Ruas 41 e 43.
Preço: 75.000\$00 Mensais.

Telefone: 721575 das 09 às 12 horas e das 14 às 17 horas, de segunda a sexta feira

† João Paulo Fernandes de Oliveira
6º ANO DE ETERNA SAUDADE

Seus pais e irmão participam, que será celebrada missa, pelo seu eterno descanso, hoje, quinta feira, pelas 19 horas, na Igreja Matriz de Espinho (Por não se realizar missa dia 21). Agradecem desde já a todas as pessoas que assistirem a este acto religioso.



† Joaquim da Rocha Maia

Sua esposa e filha participam que mandam celebrar missa, hoje, dia 22, data em que completaria 26 anos de idade. Por tal motivo informam que a celebração da Eucaristia será na Igreja Matriz de Espinho, pelas 19 horas, ficando desde já agradecer a quem comparecer.



† Um ano de saudade 27/9/94
Isilda Susana de Jesus Ferreira Lopes

Rezo a Deus uma prece Por quem era uma flor Minha alma sofre de pena Meu coração sofre de dôr. Tua Mãe

Será celebrada missa por sua alma, dia 27, terça feira, pelas 20 horas, na Igreja Paroquial de Paramos. Desde já agradece a quem comparecer.



CAIXA DE CRÉDITO AGRÍCOLA MÚTUO DE ESPINHO

RUA 23 N.º 767 APARTADO 382 4503 ESPINHO CODEX TELEFONES 724376 - 726364 TELEFAX 727276

CONVOCATÓRIA

Nos termos da lei e dos estatutos e a pedido da Direcção, convoco todos os associados da Caixa de Crédito Agrícola Mútuo de Espinho, para se reunirem em Assembleia Geral Extraordinária, no dia 29 de Outubro de 1994, na Escola Secundária Dr. Manuel Gomes de Almeida, sita à rua 35, em Espinho, pelas 14 horas, com a seguinte ordem de trabalhos:

1. Leitura da Acta da Assembleia anterior;
2. Discussão e aprovação do Balanço Especial, reportado a 31 de Maio de 1994, extraído para efeitos de fusão;
3. Discussão e aprovação do parecer do Conselho Fiscal relativo às contas e Balanço Especial de 31 de Maio de 1994;
4. Análise, discussão e votação do Projecto de Fusão por incorporação da Caixa de Crédito Agrícola Mútuo de Espinho na Caixa de Crédito Agrícola Mútuo de Gaia;
5. Discussão e aprovação do Balanço Consolidado das duas Caixas, em resultado Projecto de Fusão, relativo a 31 de Maio de 1994;

6. Discussão e aprovação do parecer do Conselho Fiscal relativo ao Projecto de Fusão;

7. Conferir poderes à Direcção da Caixa para outorgar a escritura de fusão e demais documentos que se mostrem necessários à prossecução da fusão, nos termos do Projecto;

8. Outros assuntos de interesse geral.

Se, à hora marcada, não estiver presente a maioria absoluta dos associados, a Assembleia reunirá, com qualquer número, uma hora depois.

O projecto de Fusão, bem como o Parecer emitido pelo Conselho Fiscal sobre esse documento e demais documentação a que se refere a presente convocatória, estarão presentes na Sede da Caixa, desde esta data, durante as horas normais de expediente, para consulta pelos Associados e credores, até ao dia da realização da Assembleia Geral, conforme determina o Artigo 101º do Código das Sociedades Comerciais.

Espinho, 21 de Setembro de 1994.

O Presidente da Assembleia Geral
Dr. Amadeu José de Melo Moraes

† Rosalina Freitas de Oliveira

MISSA DO 2º ANIVERSÁRIO
Seus filhos, genro, nora e restante família, vêm por este meio, comunicar que será celebrada missa, por sua alma, dia 28, quarta feira, pelas 8 horas da manhã, na Igreja Paroquial de Silvalde. Desde já agradecem a quem possa comparecer.



† Maria Alves Pinto
V.ª de Alberto Fernandes Padrão

MISSA DO 3º ANIVERSÁRIO
Sua filha, genro, netos e bisnetos vêm, por este meio, comunicar que será celebrada missa, por sua alma, dia 25, domingo, pelas 19 horas, na Igreja Matriz de Espinho. Desde já agradecem a todas as pessoas que comparecerem a este acto religioso.



Luís Manuel: "Não se esqueçam que o Espinho reconstruiu uma equipa!"

Luís Manuel, de 32 anos de idade, natural da Moita, Setúbal.

Casado, pai de duas filhas, a Carla Sofia, de 9 anos de idade, e a Luísa Sofia que completa hoje, quinta feira, dia 22, um ano de idade.

Luís Manuel começou a praticar futebol na sua terra natal, transferindo-se posteriormente para o Barreirense. Alguns anos mais tarde, o atleta já estava a integrar grandes clubes (primodivisionários).

No entanto, a partir daí, as coisas começaram a complicar. Por onde ele passou, algumas vezes teve de lutar pelo lugar com atletas estrangeiros. Tratava-se, pois, de uma tarefa bastante difícil e os treinadores não abdicavam do jogador que a sua direcção "importara".

Eis um pouco da história do guarda redes titular do Sporting de Espinho:

Comecei a jogar futebol no clube da minha terra, o Marítimo Futebol Clube Zairense, com 13 anos de idade, sempre como guarda redes. Mais tarde, fui para o Barreirense.

Depois do clube do Barreirense onde permaneceu durante três anos, Luís Manuel resolveu vir para o Norte. Esteve durante duas épocas no Desportivo das Aves, quatro anos em Braga, foi para Faro, durante duas temporadas e agora está no Sporting de Espinho.

O ponto mais alto da sua carreira foi o tempo que estive em Braga. Num ano chegamos à meia-final da Taça de Portugal e ficamos em quinto lugar no campeonato.

A passagem pelo Farense foi para esquecer?

No início do campeonato, quando cheguei a Faro,

comecei a jogar. Depois, fui afastado da equipa. Penso que é sempre problemático para qualquer guarda redes português ter de disputar a sua posição com um colega estrangeiro. À partida estamos sempre em desvantagem. Nos últimos quatro anos da minha carreira tenho tido sempre esse problema! No meu caso tive sempre de competir com guarda redes que foram internacionais pelos seus países. Mesmo assim consegui jogar muitos jogos, não tantos quanto desejava.

"Desentendimento" com os técnicos fê-lo sair de Faro

Teve algum conflito com alguém do Farense?

Houve alguns problemas pontuais. Houve algum desacordo e troca de palavras com a equipa técnica.

Se tivesse ficado em Faro, seria titular, como é o caso do Ivo. Pensa que teve azar?

Eu estava consciente dessa situação. A direcção do clube propôs-me que continuasse porque seria eu o guarda redes titular, simplesmente fiz ponto de honra não ficar lá. Só pelo facto de que me ofereciam alguma coisa, entre as quais a possibilidade de continuar na primeira divisão e jogar numa equipa como o Farense, eu não poderia esquecer tudo o que se tinha passado. Não poderia deixar para trás situações que andei a guardar durante dois anos. Na altura até nem tinha clube para onde ir, mas sabia que mais tarde ou mais cedo teria um clube onde jogar. Não foi por ter mau ambiente nem por me terem manda-

do embora, que eu saí do Farense!

Como apareceu o Sporting de Espinho? Porque optou por um clube que não fez uma brilhante época?

O Sporting de Espinho apareceu praticamente ao mesmo tempo que o Felgueiras. Foi tudo uma ques-

tuca já o tinha visto a jogar porque sou sócio do Barreirense, o Diogo e o Bolinhas, do qual eu sou familiar; o Cerqueira, Vítor Santos e todos os que passaram pela primeira divisão. No ano passado vi o Espinho a jogar em Loulé e jogadores como o Slagalo,

contra dois deles: Felgueiras e Leça. Gostei muito destas duas equipas. Ainda não vi o Campomaiorense, mas para já tem defrontado os adversários, teoricamente, mais fracos. Para mim, o principal candidato à subida de divisão é o Paços de Ferreira.

"Nunca senti qualquer ambiente hostil sobre a minha actuação"

O que tem sentido ao defender as balizas do Espinho?

A posição de guarda redes é muito difícil. É o último a ser batido. Pode fazer um bom jogo em 89 minutos e se no último minuto tiver uma falha, já é apontado. Como sou calmo e encaro as coisas com naturalidade e procuro transmitir tranquilidade aos meus companheiros. As pessoas têm-me apoiado desde o primeiro dia. Nunca senti qualquer ambiente hostil em relação à minha actuação.

Acha que a equipa tem confiança no seu trabalho?

Isso não terá de me perguntar a mim, mas sim aos meus colegas. Estou convencido que eles confiam em mim. A confiança tem de ser recíproca.

A equipa está a corresponder àquilo que pensaram?

A equipa está a corresponder. Os jogos têm sido

difíceis. O campo do Felgueiras era difícil; estivemos a perder e acabamos por empatar. Com o Amora estivemos a ganhar e acabamos por empatar. Com o Leça, foi o jogo onde houve mais luta. Tivemos de sofrer muito para o vencer. Penso que a equipa está a corresponder plenamente.

O que pensa da cidade de Espinho?

Espinho tem tudo. Impressionou-me favoravelmente. Talvez seja uma cidade um pouco aborrecida durante o mês de Agosto, porque tem muita gente, mas nos outros meses estou certo que é uma maravilha. É uma cidade tranquila, com mar e isso para mim, que nasci à beira mar, é muito importante.

O que espera para o futuro da equipa?

Espero que as coisas continuem a correr bem como até aqui. Espero que as pessoas não se esqueçam que o Espinho reconstruiu uma equipa! Os nossos treinadores estão a ter muito trabalho para conseguirem levar o grupo a praticar bom futebol. Entraram 14 jogadores novos na equipa! Espero que as pessoas acreditem e vejam neste conjunto a possibilidade de conseguir projectar o clube até ao mais alto nível que for possível.

Manuel Proença



tão de dias e de horas. O Felgueiras, por qualquer razão demorou um pouco mais que o Espinho. Uma má carreira deste clube na época passada, a mim não me dizia nada. Não tenho medo de jogar, seja onde for. Se no ano passado o Espinho andou mal, isso nada tem a ver com aquilo que vai fazer este ano!

Não teve medo de vir para uma equipa sem vedetas?

Não tive medo. Já conhecia alguns jogadores: o

impressionaram-me bastante, no bom sentido. As equipas, hoje em dia, são todas iguais. A diferença entre uma equipa da divisão de honra e uma da primeira divisão que jogue para metade da tabela. Não devemos ter medo de nada. Os jogos são disputados ao domingo, durante 90 minutos.

O que pensa dos candidatos assumidos?

Há seis ou sete candidatos assumidos. Já jogamos

DESPORTO

Casa Fernandel

Acerto de Chaves c/ Máquina Electrónica

GRANDE SORTIDO

Cutelarias Profissionais Domésticas c/ amolações • Louças • Ménage • Brinquedos
Gravador de identificação • Vidros acrílicos • CARIMBOS RÁPIDOS

Rua 23, Nº 199 - 4500 ESPINHO - Telefone, 72 06 48

Médico Veterinário

José Carlos Baneto

Consultório: Rua 25 nº 765 - Telef. 728782

Horário: após as 18h30

DR. ILÍDIO D'OLIVEIRA SANTOS

MÉDICO DENTISTA

ODONTOPEDIATRIA = Ortodontia Fixa / Prótese Fixa

Consultórios:

— Rua 16 (Esquina Rua 16), n.º 545-1.º Dt.º - Espinho - Telef. 722931
— Rotunda da Boavista, 182-2.º H 3 - Porto - Telef. 6007175

Acordo com as entidades: ACASA; CGD; ADSE

Solverde patrocinou torneio de voleibol

“Cidade de Espinho” para “tigres” indomáveis

A equipa de voleibol do Sporting Clube de Espinho entrou com o “pé direito” na época 1994/95, ao vencer o Torneio Internacional “Cidade de Espinho - Solverde”, perdendo apenas um dos 10

“sets” disputados.

Os espinhenses apenas tiveram mais “dificuldades” no último encontro da prova, frente, precisamente, ao vice-campeão nacional de Espanha, o S. José de Soria.



Os “tigres”, liderados por Luís Resende mostraram algumas das suas potencialidades, principalmente as individuais. No entanto, antevê-se que dentro de muito pouco tempo a mecanização do jogo da equipa da cidade de Espinho esteja a 100 por cento tornando-a assim ainda um adversário mais difícil de “roer”.

Viveram-se no pavilhão Joaquim Moreira da Costa Júnior, momentos espectaculares, como há muito não se via na modalidade em Portugal. Viu-se uma equipa recheada de soluções entre as quais Nilson Júnior, o tal que Luís Resende disse que era “fora-de-série”, Miguel Maia, sem dúvida



“o melhor”, João Brenha (infalível) e a brilhante entrada dos mais novos, como foi o caso de Nuno Lima.

Um dos jogos mais emocionantes, com sabor a fi-

nal, foi o último do torneio. O Sporting de Espinho teve mais dificuldades em ultrapassar o Soria e, no segundo “set” esteve a perder, incompreensivelmente, por 10-0. Com este aviso, os “tigres” souberam controlar a partida e corrigiram algumas das falhas que vinham apresentando. Luís Resende teve soluções para tudo e aplicou sempre a mais adequada.

No final deste encontro procedeu-se à entrega dos troféus, numa cerimónia onde participaram os presidentes da Câmara Municipal de Espinho, José Mota, da Federação Portuguesa de Voleibol, Rolando de Sousa, e do Sporting Clube de Espinho, eng. Oliveira Maia.

Miguel Maia recebeu das mãos de Rolando de Sousa o troféu correspondente ao melhor passador; Nilson Júnior foi o melhor atacante; e Pochop, do Soria, recebeu o troféu para o melhor bloqueador.

Eis a constituição das equipas no último dia da prova:

Almeria, 3
Leixões, 0

Jogo realizado no pavilhão Joaquim Moreira da Costa Júnior, sob a arbitragem de António Moreira (1º) e Avelino Azevedo (2º), da Associação de Voleibol do Porto.

Almeria - Carrasco, Salvador, Prenafeta (cap), Da Silva, Carreno, Saurin, F.

Martinez, Sanchez, Berenguez e V. Martinez.

Leixões - Carlos Teixeira (cap), Horst Schobert, Mário Folha, Armando Gonçalves, Teodoro Neto, Vasco Rijo, Nuno Silva, João Silva, Paulo Rosas, Tiago Duarte e Luís Lobo.

Espinho, 3
Soria, 1

Jogo realizado no pavilhão Joaquim Moreira da Costa Júnior, sob a arbitragem de Avelino Azevedo (1º) e António Moreira (2º).

Espinho - Miguel Maia (cap), João Brenha, Filipa Vitó, Nilson Júnior, Edgardo Machado, Nuno Lima, Miguel Soares, José Pedro Manuel Silva, Miguel Batista, Paulo Brenha, Carlos Maia, Marco Silva e António Pedrosa.

Soria - Gomez (cap), Castano, Lobeno, Crespo Ruiz, Callis, Escobar, Pastor, Pochop, Nieto e Prato.

Resultados: Espinho, Leixões, 0 (15-12, 15-10, 15-5); Soria, 3-Almeria, (15-7, 15-11 e 15-8); Espinho, 3-Almeria, 0 (15-2, 15-10 e 15-6); Leixões, 2-Soria, 3 (8-15, 15-8, 3-15, 17-16, 12-15); Almeria, 3-Leixões, 0 (15-12, 15-13 e 15-3); Espinho, 3-Soria, 1 (15-10, 15, 15-12 e 15-6).

Classificação

Sporting de Espinho
S. José de Soria
Unicaja Almeria
Leixões

Ténis

Pedro Leão vence na Figueira da Foz

Pedro Leão, atleta do Clube de Ténis de Espinho, venceu no passado fim de semana o torneio da Figueira da Foz, após ter evidenciado a sua superioridade durante todos os jogos.

Leonardo Tavares, outro atleta espinhense, conseguiu igualmente um comportamento meritório no torneio.

Entretanto, a equipa feminina do CTE irá disputar no próximo fim de semana, em Miramar, a fase final do campeonato nacional de equipas

A formação do CTE será constituída por Carla Costa, Filipa Leitão, Benedita Portugal, Carla Silva, Graça Gama, Celine Tavares e Carolina Santos.

Estarão presentes as equipas apuradas das associações de ténis do Algarve, Lisboa, Aveiro e Porto.



O presidente Oliveira Maia entrega o troféu do 3º lugar ao Almeria

Sporting de Esmojães tem nova direcção

O Sporting Clube de Esmojães, acaba de eleger novos corpos gerentes para o triénio de 1994 a 1996.

É esta a sua constituição:

Assembleia geral - Presidente, Raul da Fonseca; secretários, Amaro Leça e Manuel Rocha.

Direcção - Presidente, Joaquim Rocha; vice-presidente, Afonso Henrique Sá; secretário, José Pinho; tesoureiro, António Pinto; vogais, Orlando Silva, Paulo Lopes e Domingos Coelho. Suplente, José Pereira Ramos.

Conselho Fiscal - Presidente, Casimiro Dias; secretário, Adriano Silva e relator, Américo Oliveira.

PIZZARIA

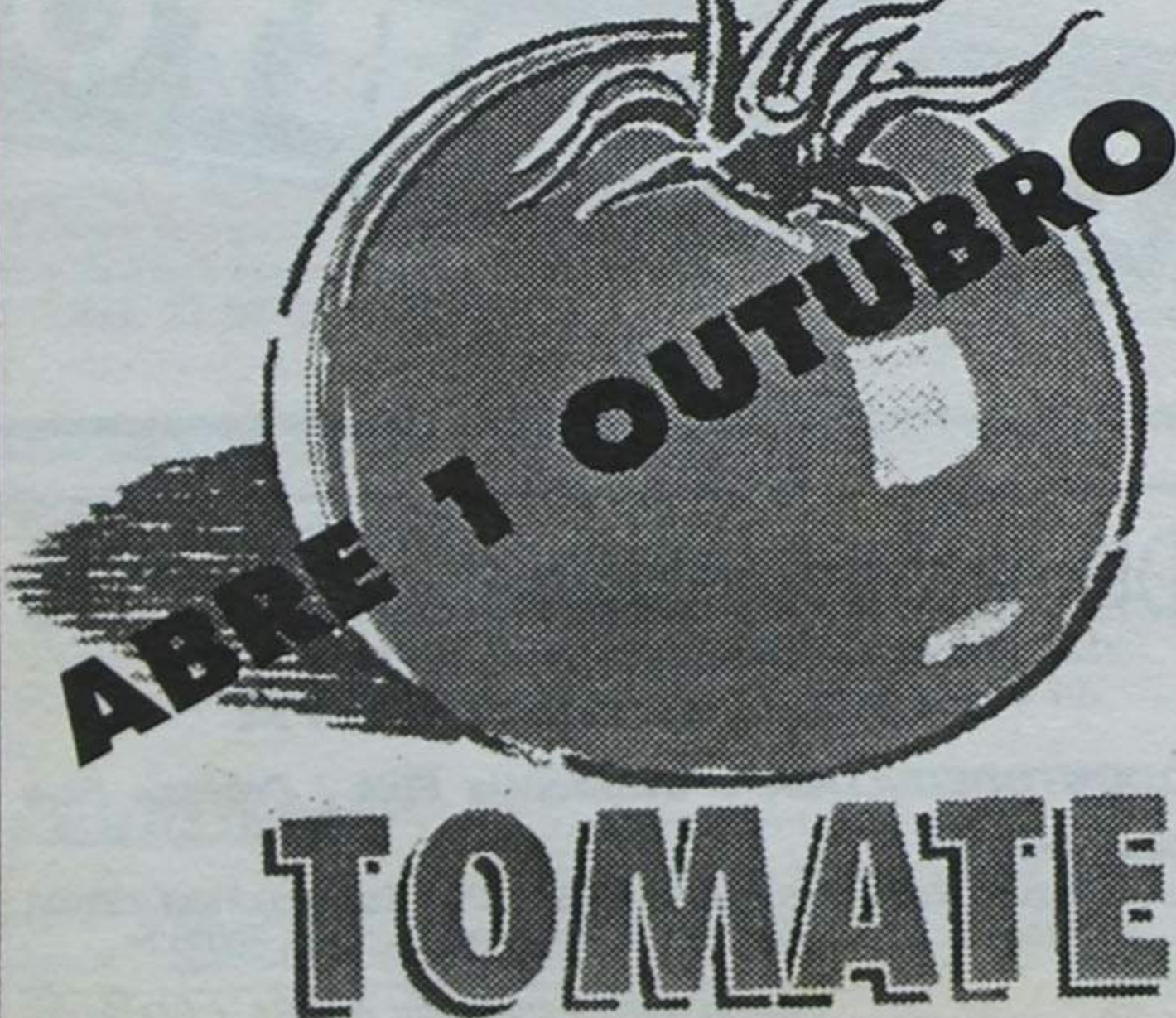

Muita parra pouca uva...

Espinho, 0
Académica, 0

O Espinho continua a proporcionar maus espetáculos sempre que actua diante do seu público, como aconteceu no passado domingo. Curiosamente, quando os "tigres" jogam fora do seu reduto, libertos da pressão, as exibições conseguem ser bem mais animadoras.

Frente a uma Académica classificada nos últimos lugares, o Espinho produziu uma exibição mediana, salpicada com alguns laivos de bom futebol. Muito pouco, para uma equipa que se quer assumir como candidata à subida.

Aliás, pertenceram inclusivamente à Académica as melhores oportunidades de golo (sobretudo na segunda parte), sendo que o futebol mais de-

senvolto e adulto foi praticado precisamente pelos pupilos de Vieira Nunes.

Quanto aos destaques individuais no Espinho, há que referir a actuação eficaz e segura do bloco defensivo (especialmente de Duca e Cerqueira), bem secundados por Beto e Diogo. Por seu turno, a dupla atacante, constituída por Artur Jorge e Bolinhas, foi incapaz de repetir as excelentes exibições das jornadas anteriores, em virtude da marcação implacável de que foi alvo por parte da dupla de centrais da Académica.

É notório que certos elementos do Espinho estejam ainda longe do seu melhor, procurando afincadamente a forma que os notabilizou em determi-

nadas alturas da época passada. Estão nesta situação Aziz e Cardoso, elementos que não conseguiram atingir, frente à Académica, um rendimento elevado.

No lado dos estudantes, pontificou João Manuel, o número sete dos estudantes, possuidor de um excelente pé esquerdo e de uma visão de jogo fora do comum. Ele foi o maestro de todo o futebol dos visitantes, já que por ele passaram as (poucas) jogadas dignas de realce que sucederam na partida.

Laureta esteve igualmente em destaque no encontro. Em certa medida, o defesa-esquerdo acabou por ser o principal responsável pelo nulo registado, visto que, a meio da primeira parte, "safou" um remate do

Espinho no risco do golo.

Logo aos dois minutos, Artur Jorge desperdiçou o ensejo de inaugurar o marcador, mas o remate de cabeça saiu ao lado da baliza de Pedro Roma. Foi o 8º primeiro sinal mais do jogo.

Nas primeira parte foi o Espinho a equipa que mais porfiou tendo em vista a obtenção do golo. Só por volta dos vinte minutos de jogo, a Académica conseguiu sacudir a pressão. Os visitantes passaram a "tapar" mais eficazmente os caminhos da baliza e a qualidade do futebol praticado decaiu bastante. Surgiram então os passes transviados, o jogo duro e

quesilento e as consequentes lesões dos jogadores.

O futebol, que tanto prometera nos primeiros momentos do jogo, resvalou para índices de qualidade bastante baixos. A toada manteve-se inalterável nos momentos iniciais da etapa complementar, mas aos poucos começou a emergir o futebol mais atraente da Académica feito à base de passes curtos bem medidos.

A expulsão de Diogo aos sessenta e quatro minutos originou algumas mudanças da estratégia dos treinadores. A jogar com apenas dez elementos, o Espinho viu-se forçado a recuar de forma a manter a invencibilidade, ao passo que Vieira Nunes, da Académica, viu na superioridade numérica da sua equipa a oportunidade única de averbar dois pontos.

Não admirou, pois, que até final as melhores oportunidades tenham pertencido aos jogadores da Briosca que, de uma forma geral, mostraram qualidade para subir na tabela.

Os jogadores do Espinho, esses, defenderam-se estoicamente e acabaram por mercer o empate em face do espírito de luta que evidenciaram.

Quanto à arbitragem do portuense Carvalho Araújo, "novato" nestas andanças, foi satisfatória, apesar das dúvidas no lance da expulsão de Diogo.



A expulsão de Diogo, aos sessenta e quatro minutos, acabou por ser determinante na forma como as duas equipas encararam a partida até final

Norton de Matos:

"Nossa Senhora D'Ajuda deu-nos uma mãozinha"

No final da partida, Norton de Matos pareceu conformado, acreditando que será possível recuperar o ponto perdido já na próxima jornada, quando o Espinho se deslocar ao terrenos do Estoril: *Tal como estávamos à espera, tratou-se de um jogo extremamente difícil. A Académica conseguiu tapar todos os caminhos à baliza e, desta forma, reduziu o nosso espaço de manobra. A dada altura, pensei que pudéssemos ganhar, mas a Académica rapidamente*

se restabeleceu do período menos bom que atravessou. Nos últimos minutos da segunda parte, creio que Nossa Senhora D'Ajuda deu-nos uma mãozinha, já que neste período a Académica criou oportunidades de golo flagrantes. Acima de tudo, foi bom não perder.

De seguida, Norton de Matos explicou a exibição menos conseguida da sua equipa diante de um adversário classificado uns furos abaixo: *A equipa sentiu o peso dos últimos resultados e, por via disso, quase que foi obrigada a ganhar. A expulsão do Diogo foi determinante no desfecho da partida. A meu ver, foi perfeitamente injusta. O nosso jogador não teve qualquer intenção em cometer falta. Houve contacto físico, é certo, mas tudo se processou sempre da normalidade.*

Sobre o desempenho de Carvalho Araújo ao longo da partida, o treinador dos "tigres" considerou que *fez a arbitragem possível. Admito que tenha tido um ou outro lance menos bom, mas não foi por aí que empatámos.*

Gregório Freixo: "Após a expulsão, tudo foi mais fácil"

O adjunto de Vieira Nunes, Gregório Freixo, compareceu

diante dos jornalistas com um ar visivelmente satisfeito, fruto do empate alcançado extramuros. Nas suas breves considerações, o antigo internacional reforçou precisamente essa ideia: *A Académica ganhou um ponto, já que o Espinho é um grande adversário, ainda para mais jogando em casa. Porém, acho que ninguém ficaria escandalizado se conseguíssemos sair daqui com uma vitória, atendendo à segunda parte que efectuámos.*

Acerca da partida, adiantou: *Controlámos sempre o jogo, apesar de o vento ter prejudicado o nosso desempenho ao longo da partida. Após a expulsão, tudo foi mais fácil e pudemos explicar o nosso futebol, criando inúmeras oportunidades.*

O desempenho dos estudantes no arranque do campeonato tem defraudado as expectativas dos seus apeniguados que esperavam uma equipa que lutasse pelos lugares cimeiros. Gregório Freixo julga que ainda é prematuro exigir "mundos e fundos" da Académica: *Estamos a construir uma grande equipa, mas tudo leva o seu tempo. Não nos podem pedir milagres de um dia para o outro.*

Futebol juvenil

Sporting de Espinho venceu o Guarda

Na segunda jornada do campeonato nacional de juniores B, a turma do Sporting Clube de Espinho venceu na Guarda a turma local por 2-1, ocupando assim a quarta posição da tabela classificativa com dois pontos, os mesmos que o Águeda e a Académica de Coimbra.

Eis os resultados, classificação e próxima jornada:

Classificação

	J	V	E	D	M-S	P
FC Porto	2	2	0	0	41-0	4
Sanjoanense	2	2	0	0	6-1	4
Salgueiros	2	2	0	0	4-0	4
Águeda	1	1	0	0	2-0	2
Académica	2	1	0	1	3-2	2
Espinho	2	1	0	1	3-4	2
Tondela	2	1	0	1	1-18	2
Guarda	1	0	0	1	1-2	0
Feirense	1	0	0	1	0-2	0
Mirandense	1	0	0	1	0-2	0
Ac. Viseu	2	0	0	2	0-4	0
Meda	2	0	0	2	0-26	0

Próxima Jornada

Tondela - Sanjoanense
Ac. Viseu - Guarda
Espinho - Águeda
Mirandense - Salgueiros
Feirense - Meda
FC Porto - Académica

Resultados

Tondela-FC Porto	0-18
Sanjoanense-Ac. Viseu	3-0
Guarda-Espinho	1-2
Águeda-Mirandense	2-0
Salgueiros-Feirense	2-0
Meda-Académica	0-3

Resultados

Estoril-Campomaiorense	0-1
Espinho-Académica	0-0
Rio Ave-Amadora	2-1
Penafiel-Leça	1-2
Famalicao-Felgueiras	2-0
Portimonense-P. Ferreira	0-2
Nacional-Aves	1-0
Ovarense-U. Lamas	1-1
Torreense-Feirense	1-0

Classificação

	J	V	E	D	M-S	P
Campomaior.	4	4	0	0	15-2	8
Leça	4	3	0	1	5-3	6
Nacional	4	2	2	0	5-3	6
U. Lamas	4	2	2	0	4-2	6
Famalicao	4	3	0	1	8-1	6
Rio Ave	4	2	1	1	5-4	5
Espinho	4	1	3	0	4-3	5
P. Ferreira	4	2	0	2	3-2	4
Amora	4	1	2	1	8-7	4
Feirense	4	1	2	1	5-4	4
Felgueiras	4	1	2	1	4-4	4
Portimonense	4	1	1	2	4-6	3
Ovarense	4	1	1	2	5-8	3
Estoril	4	0	2	2	2-4	2
Académica	4	0	2	2	3-6	2
Torreense	4	1	0	3	2-12	2
Penafiel	4	0	1	3	1-5	1
Aves	4	0	1	3	1-8	1

Próxima Jornada

Estoril - Espinho
Académica - Rio Ave
Amora - Penafiel
Leça - Famalicao
Felgueiras - Portimonense
P. Ferreira - Nacional
Aves - Ovarense
U. Lamas - Torreense
Campomaior. - Feirense

Marcadores

Bolinhas	2
Cardoso	1
Artur Jorge	1

TOTOBOLA

Concurso dos Órgãos de Informação nº 40/94, relativo a 2 de Outubro de 1994. Prognóstico "Defesa de Espinho", redacção desportiva:

Benfica - Porto 2
Salgueiros - Sporting 2
Boavista - Marítimo X
Tirsense - E. Amadora 2
Braga - Belenenses X
Beira Mar - Farense 1
U. Madeira - Guimarães 2
Setúbal - Chaves 1
U. Leiria-G. Vicente 1
Espinho - Campomaior. X
Rio Ave - Estoril 1
Famalicao - Amora 1
Feirense - U. Lamas 2

Festas da Senhora d' Ajuda iguais a si próprias

Um mar de gente "inundou" as ruas da cidade!

A procissão de Nossa Senhora d' Ajuda foi o ponto alto dos festejos que trouxeram à nossa cidade durante quatro dias milhares de forasteiros.

Espectáculos de música, fogo preso e de artifício, barracas de diversões, carroceis, petiscos, farturas, etc., embelezaram a festa da padroeira que este ano, segundo críticas de alguns, esteve melhor do que nunca. Falto apenas a grande atracção, Paco de Bandeira, que estava anunciada em cartazes, mas com justificação mais que aceite para a sua ausência: **foi interrompido de urgência no Hos-**

pital de Santa Maria, em Lisboa, mas prometeu que virá a Espinho dar um espectáculo, anunciou o presidente da Câmara, José Mota, já quando o "Palco de Estrelas" estava a decorrer.

Como sempre, o fogo de artifício foi maravilhoso e, desta vez, o tempo ajudou. O céu limpo com uma fraca brisa de norte, foi o "pano" onde se "projectou" o espectáculo de luz.

Durante os quatro dias, todas as ruas de Espinho estiveram praticamente intransitáveis, tantos eram os automóveis! Não havia um único lugar para se

estacionar e a Polícia teve de fechar os olhos a alguns estacionamentos irregulares, desde que não prejudicassem a circulação na via pública.

O concelho viveu uma das maiores movimentações do ano. Vieram gentes de todos os "cantos" do país, especialmente para assistir à grande procissão, que teve 14 belíssimos andores.

Figuras tradicionais como os pescadores, bombeiros, militares e representantes de associações culturais, transportaram os andores, numa procissão que como habitualmente percorreu as prin-

cipais artérias da cidade. Saíu da capela da Nossa Senhora d' Ajuda, percorreu a rua 8 até à 33 e descendo à Rua 2; depois, seguiu até à Rua 23 para, naquela zona, ser dada a bênção ao mar. Subiu depois pela Rua 23 até à 18 e seguiu até à 19; desceu, finalmente, até à Rua 8 e regressou à capela de Nossa Senhora d' Ajuda.



Foto: Carlos Salv...



Foto: Carlos Salv...

SEMANÁRIO REGISTADO
NA DIRECÇÃO-GERAL DE COMUNICAÇÃO SOCIAL SOB O Nº 41/37
FUNDADO EM 27 DE MARÇO DE 1932 POR BENJAMIM DA COSTA DIAS

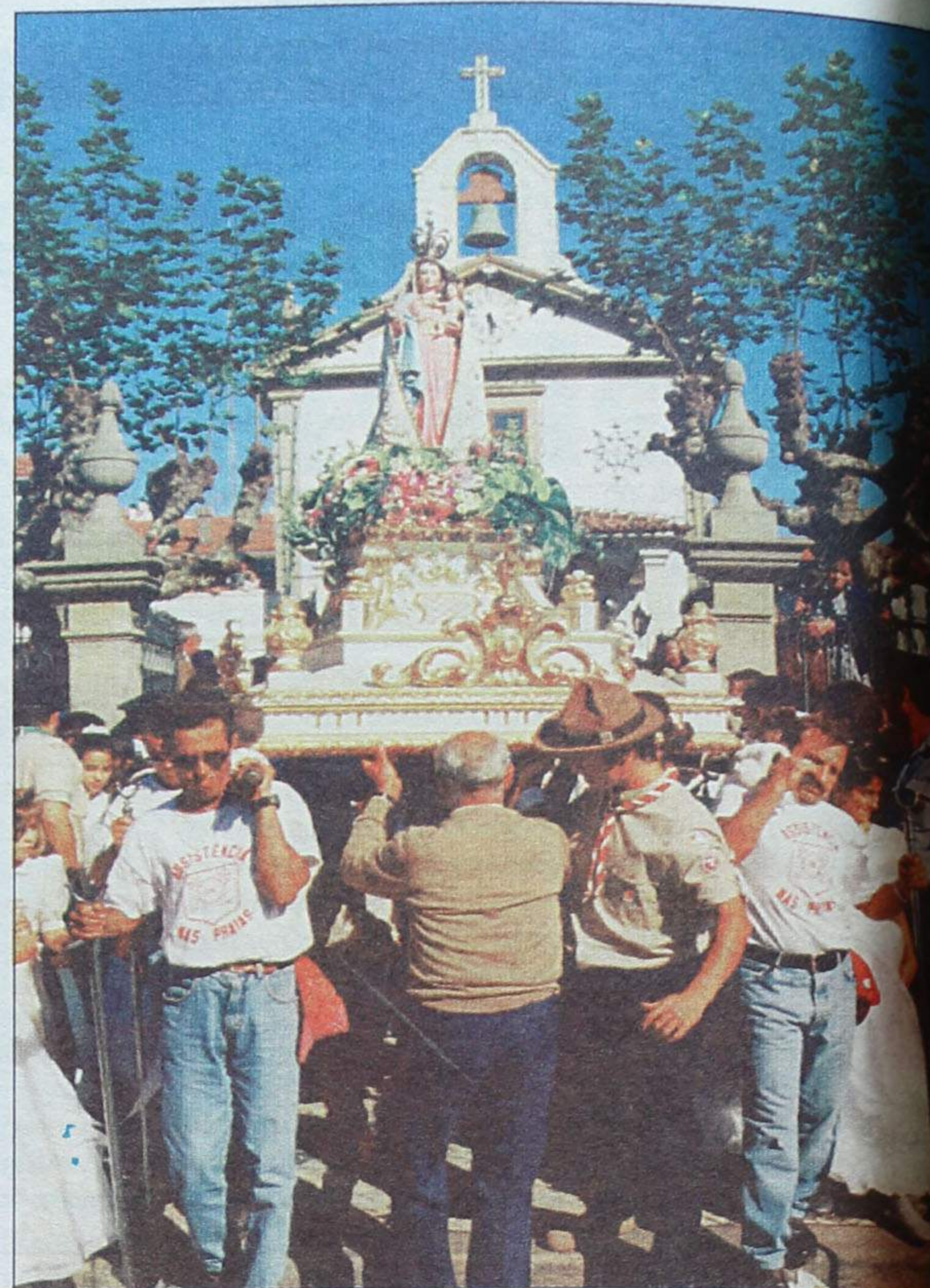
DEFESA DE ESPINHO

PROPRIEDADE DA EMPES - EMPRESA DE PUBLICIDADE DE ESPINHO, LDA., MATRICULADA NA CONSERVATÓRIA DO REGISTO COMERCIAL DE ESPINHO SOB O Nº 59, FOLHAS 30 DO LIVRO C-1, COM O CAPITAL SOCIAL REALIZADO DE UM MILHÃO E QUARENTA MIL ESCUDOS ● REDACÇÃO E ADMINISTRAÇÃO NA RUA 26, Nº 601, 2º ESQUERDO, APARTADO 39, 4501 ESPINHO CODEX - TELEFONE 721525 ● MAQUETAGEM, PAGINAÇÃO ELECTRÓNICA E FOTOMONTAGEM EM "DEFESA DE ESPINHO" ● IMPRESSÃO - NAVEPRINTER, INDÚSTRIA GRÁFICA DO NORTE, SA - E.N. 14 (km 7,05) - Apt. 121 - 4471 MAIA Codex - Tels. 9411085-9485631-9485564 - Fax 9411084 ● TIRAGEM MÉDIA DE 3.500 EXEMPLARES ● DEPÓSITO LEGAL Nº 1604/83 ● MEMBRO DO IPIR - INSTITUTO PORTUGUÊS DE IMPRENSA REGIONAL

APARTADO 39
4501 ESPINHO CODEX
PORTE PAGO